

令和 3 年 度

( 2 0 2 1 年 度 )

市 政 年 鑑

豊 中 市

## 目

## 次

危機管理課	1	債権管理課	168
人権政策課	6	市民協働部	171
総務部	17	コミュニティ政策課	176
行政総務課	21	くらし支援課	179
法務・コンプライアンス課	26	市民課	187
デジタル戦略課	30	庄内出張所	196
人事課	34	新千里出張所	197
職員課	40	南部地域連携センター	198
契約検査課	44	千里地域連携センター	199
都市経営部	46	福祉部	203
経営計画課	49	地域共生課	208
創造改革課	50	福祉指導監査課	215
秘書課	52	福祉事務所	217
広報戦略課	53	障害福祉課	220
とよなか都市創造研究所	56	長寿社会政策課	227
都市活力部	57	長寿安心課	234
魅力文化創造課	59	健康医療部	239
スポーツ振興課	63	健康政策課	243
空港課	84	衛生管理課	253
産業振興課	86	保健予防課	256
環境部	89	母子保健課	266
環境政策課	94	保険給付課	269
公園みどり推進課	102	保険資格課	269
減量計画課	110	保険収納課	269
美化推進課	116	こども未来部	274
家庭ごみ事業課	120	こども政策課	278
事業ごみ指導課	128	こども相談課	281
財務部	131	こども事業課	287
財政課	135	子育て給付課	290
資産管理課	144	都市計画推進部	299
施設課	149	住宅課	303
市民税課	156	都市計画課	305
固定資産税課	160	都市整備課	310
税務管理課	165	開発審査課	313
		建築審査課	315

## 目

## 次

建築安全課	320	消防局	402
中高層建築調整課	322	消防総務課	405
<b>都市基盤部</b>	324	警防課	414
交通政策課	327	救急救命課	418
基盤整備課	331	消防指令センター	420
基盤管理課	334	予防課	422
基盤保全課	340	<b>教育委員会事務局</b>	432
維持修繕課	345	教育総務課	439
<b>会計課</b>	349	学校施設管理課	445
<b>市立豊中病院</b>	352	社会教育課	448
病院総務課	355	中央公民館	455
経営企画課	356	読書振興課	458
医事課	357	学校給食課	467
がん相談支援センター	359	教職員課	474
緩和ケアセンター	360	教育センター	475
がん薬物療法センター	360	学校教育課	477
地域医療連携室	361	児童生徒課	484
医療情報室	362	学び育ち支援課	490
医療安全管理室	362	<b>選挙管理委員会事務局</b>	497
<b>上下水道局</b>	363	<b>公平委員会</b>	508
経営部		<b>監査委員事務局</b>	511
総務課	369	<b>農業委員会事務局</b>	514
経営企画課	372	<b>市議会事務局</b>	518
お客さまセンター		総務課	520
窓口課	377	議事課	522
給排水サービス課	379		
技術部			
水道建設課	382		
浄水課	384		
水道維持課	386		
下水道建設課	388		
下水道管理課	391		
下水道施設課	395		
猪名川流域下水道事務所			
建設課	399		
維持課	400		

市長 長内 繁樹 人口 399,965 人 世帯数 178,085 世帯  
 副市長 菊池 秀彦 男 187,863 人 面積 36.60 k㎡  
 副市長 足立 佐知子 女 212,102 人  
 (令和4年3月末現在) (令和4年4月1日現在の推計人口・世帯)

## 機構等の状況

令和4年3月末現在

階層 部局名		部	監 (注1)	センター	課 (注2)	係	班	職員定数 (人)
	危機管理課		1		1	1		1,791
	人権政策課		1		1	3		
	総務部	1			6	12		
	都市経営部	1			5	4		
	都市活力部	1			4	8		
	環境部	1			6	19	34	
	財務部	1			7	25	1	
	市民協働部	1			9	9		
	福祉部	1			6	30		
	健康医療部	1		1	7	20		
	こども未来部	1			4	9	20	
	都市計画推進部	1			7	14		
	都市基盤部	1			5	16	8	
	会計課		1		1	2		
計	11	3	1	69	172	63		
市立豊中病院(注3)		1			3	8		820
上下水道局		2		2	12	35	5	255
消防	消防局	1			5	18		411
	消防署			3	1	30		
	計	1		3	6	48		
行政委員会	教育委員会事務局	1	1		10	21	16	264
	選挙管理委員会事務局				1			8
	公平委員会事務局							
	監査委員事務局				1			5
	農業委員会事務局							
計	1	1		12	21	16	277	
市議会事務局		1			2			13
合計		17	4	6	104	284	84	3,567

\*「部」・「課」・「係」の数には、施設を含まない。

\*職員定数には、再任用短時間勤務職員・任期付短時間勤務職員を除く。

(注1) 会計管理者を含む。

(注2) 中部地域連携センター等、課相当の組織を含む。

(注3) 市立豊中病院の「部」・「課」・「係」の数については、医療部門を除く。

市長

副市長

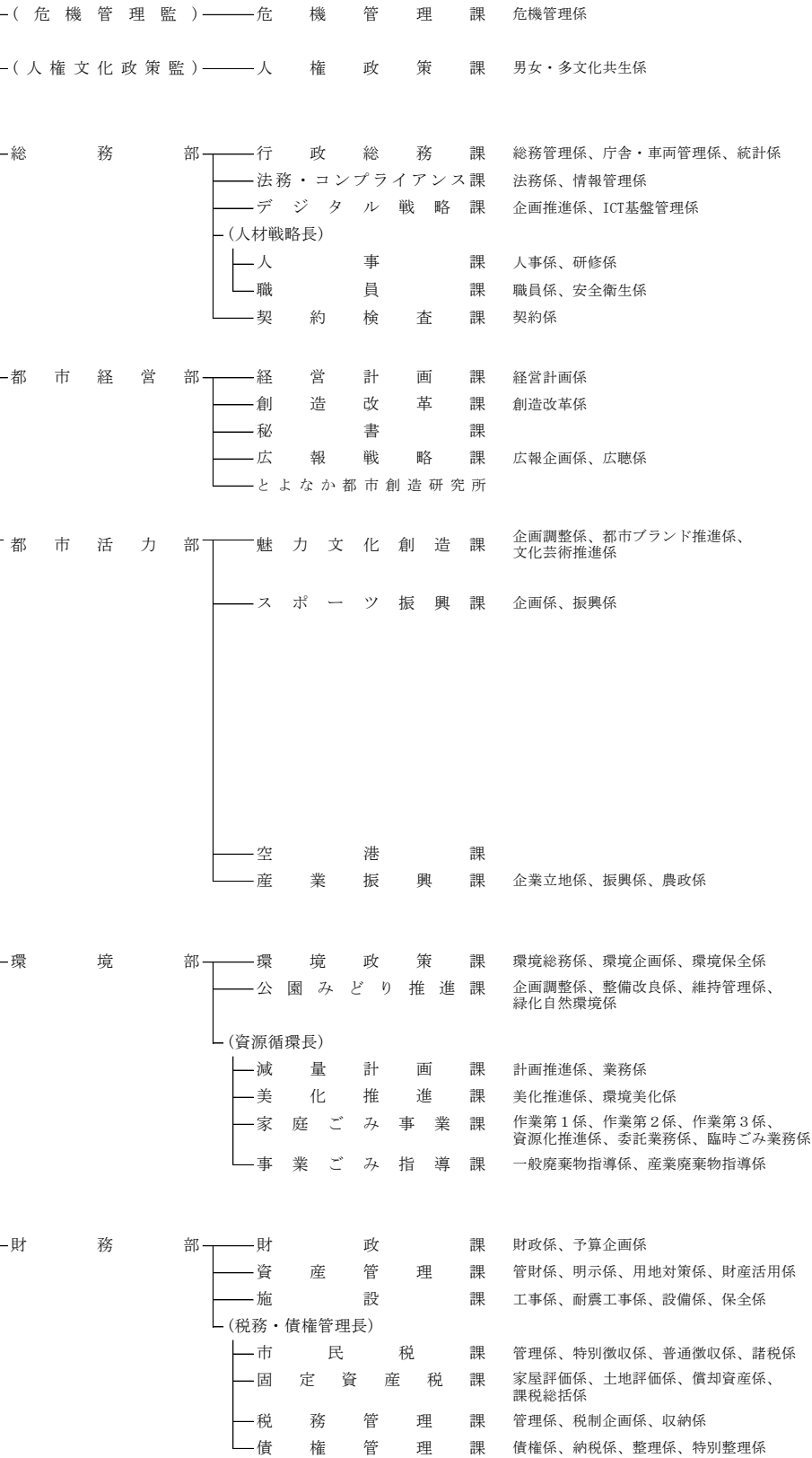

(令和3年11月1日現在)  
所管施設等

とよなか男女共同参画推進センターすてっぷ、  
人権平和センター  
とよなか国際交流センター

注1 組織機構中の「PT」は、プロジェクト・チームを表します。

第2 市条例及び規則により設置することとされている所管施設等を掲載(公園及び公園施設等を除く)

注3 下線のある施設は指定管理者制度を導入しているもの

注4 「( )」内の施設は、複数の組織に所属する施設

文化芸術センター、ローズ文化ホール、  
伝統芸能館、市民ギャラリー  
体育館4館(豊島、柴原、庄内、千里)、  
武道館ひびき、高川スポーツルーム、  
温水プール2か所(二ノ切、豊島)  
野球場4か所(大門公園、豊島公園、千里北町公園、ふれあい緑地少年)、  
庭球場5か所(豊島公園、千里東町公園、野畑、ふれあい緑地、グリーンスポーツセンター)、  
球技場3か所(二ノ切少年、  
グリーンスポーツセンター、ふれあい緑地)

環境交流センター  
花とみどりの相談所

市民協働部	コミュニティ政策課	市民総務係、地域担当係、市民活動係	生活情報センター-くらしかん、労働会館 パスポートセンター  (中央公民館) (庄内公民館、庄内図書館) (螢池公民館、螢池図書館) 千里文化センター、(千里公民館、千里図書館、 千里保健センター、新千里出張所)
	くらし支援課	管理調整係、就労支援係、消費生活係	
	市民課	企画調整係、戸籍係、市民窓口係	
	庄内出張所		
	新千里出張所		
	中部地域連携センター		
	南部地域連携センター		
	北部地域連携センター		
千里地域連携センター			
福祉部	地域共生課	福祉総務係、地域共生推進係	地域共生センター、火葬場  たちばな園、障害福祉センター-ひまわり 養護老人ホーム永寿園とよなか
	福祉指導監査課	高齢事業者係、障害事業者係、法人指導係	
	福祉事務所 (福祉事務所分室)	北中部第1係、北中部第2係、北中部第3係、南部第1係、南部第2係、南部第3係、施設係、適正化推進係、面接係、企画・経理係、自立支援係、医療介護係	
	障害福祉課	企画係、給付支援係、相談支援係、事業所係	
	長寿社会政策課	計画推進係、事業所指定係	
	長寿安心課	介護予防係、介護認定係、相談安心係、地域支援係	
健康医療部	健康政策課	健康総務係、健康戦略係、医療安全係	保健センター(中部、庄内、千里)
	[コロナ健康支援チーム(PT)]		
	衛生管理課	食品衛生係、生活衛生係、検査係	
	保健予防課	精神保健係、感染症予防係、難病支援係、事業推進係	
	[ワクチン接種対策チーム(PT)]		
	母子保健課	千里母子保健係、庄内母子保健係、中部母子保健係	
	(保険長)		
保険給付課	企画係、審査係、給付係		
保険資格課	保険加入係、国民年金係		
保険収納課	滞納整理係、納付推進係		
子ども未来部	子ども政策課	企画調整係、認可指定係	子育て支援センター、児童発達支援センター 子ども園25園 母子父子福祉センター
	[子育て安心PT]		
	子ども相談課	子ども家庭相談係、発達支援係、地域子育て支援係	
	子ども事業課	運営管理係、事業所係	
子育て給付課	入所入園係、家庭給付係		
都市計画推進部	住宅課	総務企画係、住宅管理係	
	都市計画課	都市計画係、地区まちづくり係、景観形成係	
	都市整備課	南部整備係、市街地整備係、千里ニュータウン係	
	開発審査課	開発審査係、開発検査係	
	建築審査課	管理係、建築審査係、建築指導係、設備係	
	建築安全課		
中高層建築調整課			
都市基盤部	交通政策課	総務係、交通企画係、交通安全係	
	基盤整備課	計画係、工事係、長寿命化推進係	
	基盤管理課	管理係、占用係、指導係	
	基盤保全課	安全施設係、維持係、設備係	
	維持修繕課	調査係、維持係、修繕係、鳥獣・昆虫対策係	

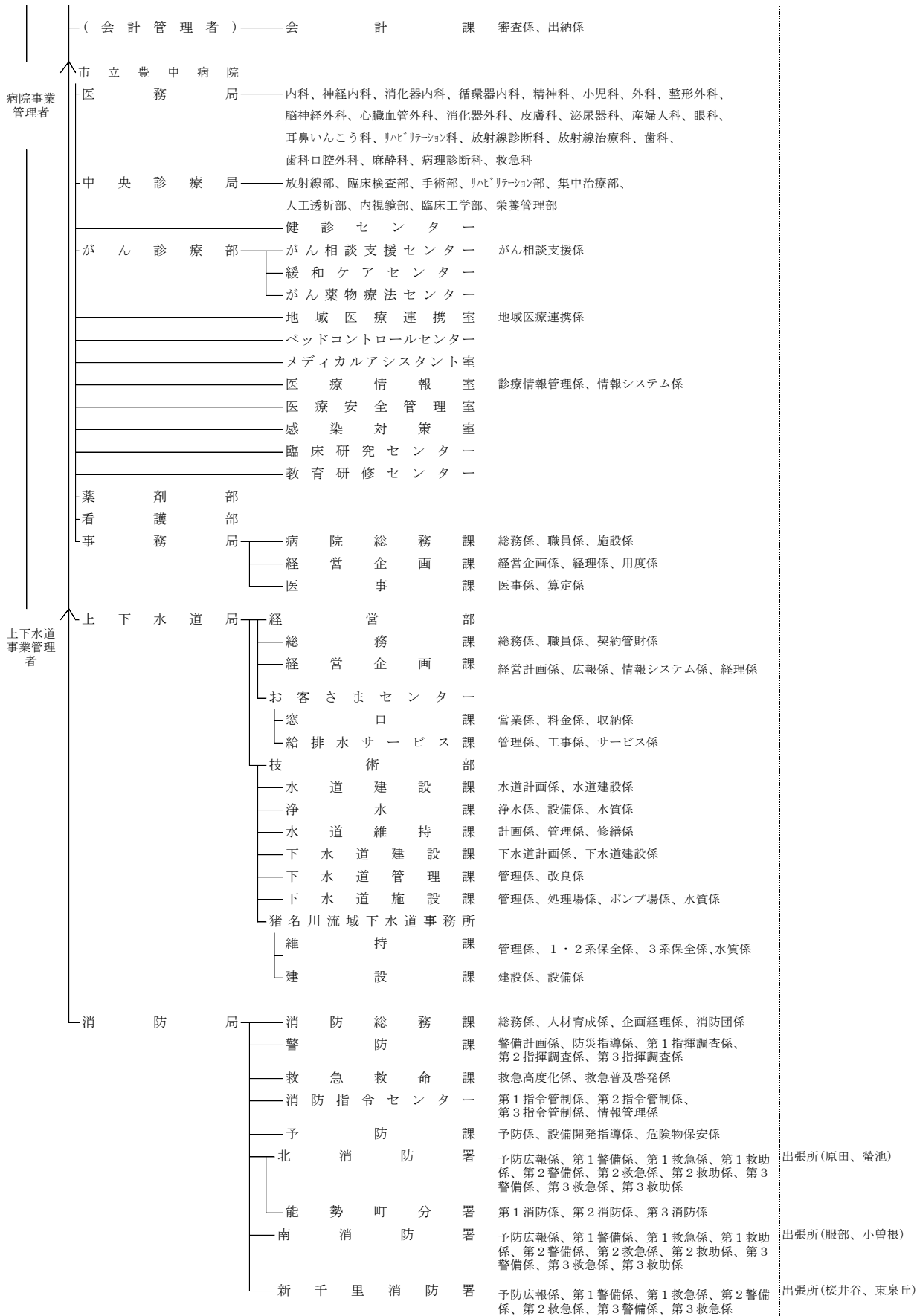

教育委員会

教育長

事務局  
(事務局長)

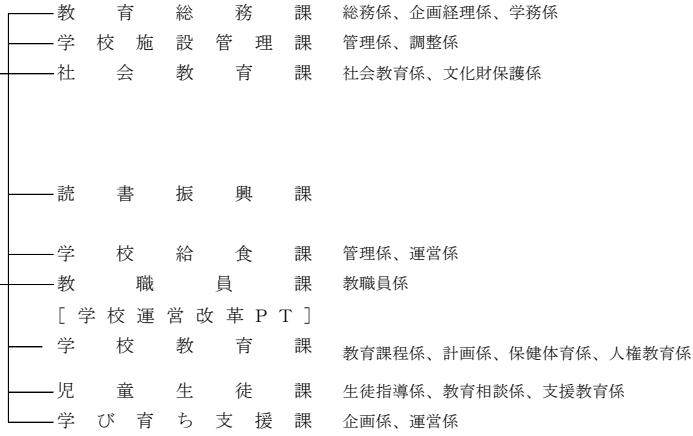

(教育監)

青年の家いぶき、青少年自然の家、  
 螢池青少年運動広場、  
 公民館4館(中央、螢池、庄内、千里)、  
 コミュニティササ\*2か所(中豊島、大池)  
 図書館9館(岡町、庄内、千里、野畑、  
 東豊中、庄内幸町、服部、高川、螢池)  
 給食センター(原田南、走井)  
 教育センター

少年文化館(庄内)

小学校41校 中学校17校

選挙管理委員会

事務局

公平委員会

(事務局)

監査委員

事務局

農業委員会

(事務局)

固定資産評価審査委員会

市議会

事務局

総務課  
議事課



# 危機管理課

## □組織構成と主な業務内容

課名	主な業務内容	収録事項
危機管理課	危機事態時における連絡調整等に関すること。危機管理対応方針に係る企画、立案及び調整。防災会議、国民保護協議会。危機管理に係る関係機関との連絡調整。	(危機管理係) 1 被災地復興支援 2 豊中市防災会議 3 訓練・研修 4 防災対策 5 豊中市国民保護協議会 6 防犯 7 新型コロナウイルス感染症対策

## □令和3年度(2021年度)の主な取組み ～活動概要～

### 危機管理課

東日本大震災の被災者支援を継続するとともに、令和2年7月豪雨災害について被災地への人的支援を実施した。

また、大規模災害の備えとして、備蓄物資の充実を図るとともに、地域防災力や地域連携の強化を図った。平成29年度から運用している防災・福祉ささえあいづくり推進事業については、引き続き、事業対象者への意思確認を実施するとともに、各小学校区の民生・児童委員、校区福祉委員等避難支援等関係者に避難行動要支援者名簿の提供を行い、地域の避難支援体制の構築に係る支援を行った。

さらに、防災意識の向上を図るため、豊能地区3市2町合同防災訓練を実施、また、コロナ禍での啓発として、防災市民講座の動画配信、防災出前講座及びとよなか防災アドバイザーの派遣を行うとともに、「防災の日」や「防災とボランティア週間」には市民啓発を目的とした防災パネル展を開催することで、年間を通して防災・危機管理に関する周知を図った。

防犯事業に関しては、地域を巡回する青色回転灯パトロールカーの活動支援、自治会による防犯カメラ設置に対する補助制度の継続、駅前防犯カメラの運用、見守りカメラの設置・管理運用など、地域防犯力向上のための活動や啓発を精力的に行った。また、市、警察、事業者、市民及び地域ボランティアなどの関係機関・団体が一体となり、地域に根差した積極的かつ総合的な防犯活動を実施した。

なお、令和3年度は、大雨警報等の発令に伴い、5月、7月及び8月に風水害警戒体制を合計7回とり、災害応急対策業務を実施した。

〔 危機管理課 〕

危機管理係

1. 被災地復興支援に関する事項

(1) 東日本大震災復興支援

ア) 受入れ被災者支援

被災者総合相談窓口の継続実施 平成23年5月2日～継続中

受入れ被災者への情報提供 郵送による定期的な情報提供（月2回程度実施）

※令和4年3月31日現在の受入れ避難者数 6世帯 7名

(2) 令和2年7月豪雨復興支援

ア) 被災地支援職員派遣

	部 署	期 間	派遣先	派遣人数	業 務
1	施設課	令和3年4月1日～令和3年9月30日	熊本県人吉市	1名	公共及び民間建築物の補助事業等業務
2	建築審査課	令和3年10月1日～令和3年12月31日	熊本県人吉市	1名	公共及び民間建築物の補助事業等業務

2. 豊中市防災会議に関する事項

(1) 豊中市防災会議

委員 43名（会長：市長）

開催 1回（書面開催）

3. 訓練・研修に関する事項

(1) 豊能地区3市2町合同防災訓練 令和4年2月14日 参加者：20名

箕面市メイプルホールにて、感染症に対応した避難所開設、運営等訓練を実施

(2) 防災市民講座 2本の動画を投稿

「総合ハザードマップの見方」令和3年12月28日動画公開

「防災公園って何？」令和4年1月31日動画公開

(3) 自治会等対象防災講座・訓練 開催回数：計14回 受講者・参加者合計：991名

(4) 防災パネル展 令和3年9月1日～3日 第二庁舎南側ロビー

令和4年1月11日～13日 第二庁舎南側ロビー

4. 防災対策に関する事項

(1) 災害協定の締結

合同会社豊中市管工事組合	災害時における応急対策業務に関する協定
一般社団法人関西SBM事業協会	災害時における応急対策業務に関する協定
関西電力送配電株式会社	災害時における緊急交通路の確保および停電復旧に支障となる障害物等の移動等に関する覚書
大日本除虫菊株式会社	災害時における救援物資供給に関する協定
株式会社スギ薬局	災害時における物資等の供給協力に関する協定
株式会社関西HUホールディングス	洪水又は高潮時における指定緊急避難場所としての使用に関する協定

(2) 災害用備蓄物資の整備

大阪府 「大規模災害時における救援物資に関する今後の備蓄方針」を踏まえ、品目を追加

ア) 設置場所 市内21小学校及び豊中市中央防災倉庫ほか

イ) 品目及び備蓄数量

	毛布 (枚)	ござ (枚)	アレルギー対応 アルファ化米(食)	お粥 (食)	哺乳瓶 (個)	水 (本)	おむつ(枚)	
							乳幼児	高齢者
本年度	5,000	0	24,400	950	0	22,296	1,680	1,208
合計	25,404	15,300	80,300	3,000	625	91,272	10,452	5,712

	生理用品 (個)	簡易トイレ (個)	排便収納袋 (個)	多目的ルーム (個)	簡易便座 (個)	消毒液 (本)	サージカル マスク(枚)	トイレペーパー (m)
本年度	35,112	100	6,000	0	0	600	—	—
合計	80,352	570	56,000	180	540	640	532,556	221,040

	ブルーシート (枚)
本年度	300
合計	300

(3) 自主防災組織

162組織(うち、30組織が地区防災圏(小学校区単位)で自主防災活動を実施)

地区防災圏組織結成率 73.2%

(4) 地区防災圏自主防災活動支援事業 15校区実施

(5) とよなか防災アドバイザー派遣制度 派遣回数:3回

地域における防災対策の実践活動を促進し、市民の防災力の向上を図るため、市の災害特性や災害対応を十分に理解するとともに、気象・防災等の専門的な知識を有する者を「とよなか防災アドバイザー」として地域に派遣し、防災対策に関する講義又は助言を行う。

(6) 市民啓発用冊子の増刷・修正等

ア) わが家の防災マップ 10,000部増刷

イ) 豊中市総合ハザードマップ 220,000部作成 令和3年11月全戸配布

ウ) コンパクトガイド 9,000部増刷

エ) 豊中市公開型GIS向けハザードマップ 令和3年8月23日公開

(7) 防災・福祉ささえあいづくり推進事業

避難行動要支援者名簿対象者あてに名簿情報の平常時の外部提供に関する意思確認を行うとともに、各小学校区の民生・児童委員、校区福祉委員等避難支援等関係者に避難行動要支援者名簿の提供を行い、地域の避難支援体制の構築に係る支援を行った。また、避難行動要支援者名簿システムにより、共通基盤、介護保険及び障害福祉システム等との連携を図った。

避難行動要支援者名簿の提供(個別訪問による差替え)

対象:協定締結団体の代表者

実施日:6月、12月

避難行動要支援者名簿を活用した各校区での訓練

図上訓練:12校区

実地訓練:12校区

5. 豊中市国民保護協議会に関する事項

(1) 豊中市国民保護協議会

委員 38名(会長:市長)

開催 0回

(2) 国民保護特殊標章の整備

	腕章(枚)	車両章(枚)	旗(枚)
本年度	0	0	0
合計	3,000	597	70

6. 防犯に関する事項

- (1) 青色回転灯によるパトロール活動への助成 1団体
- (2) 自治会に対する防犯カメラ設置補助事業 2団体 21台
- (3) 駅前防犯カメラの運用管理 33台
- (4) 見守りカメラ(防犯カメラ)の運用・管理及び設置 1,230台

7. 新型コロナウイルス感染症対策に関する事項

- 豊中市新型コロナウイルス感染症対策本部会議 開催数20回

# 人権政策課

## □組織構成と主な業務内容

課名	主な業務内容	収録事項
<p>人権政策課</p>	<p>課の総括事務。 男女共同参画に係る施策の企画、調整。 男女共同参画審議会、男女共同参画苦情処理制度。配偶者からの暴力の防止啓発及び被害者支援のための関係機関との連携。とよなか男女共同参画推進センターすてっぷの管理。(一財)とよなか男女共同参画推進財団との連絡調整。 多文化共生施策の企画、調整。とよなか国際交流センターの管理。(公財)とよなか国際交流協会との連絡調整。 非核平和都市宣言の事業に係る企画、連絡調整。 人権文化のまちづくりの推進に係る総合企画、調整。人権文化のまちづくりをすすめる協議会、同和問題解決推進協議会。人権擁護都市宣言の事業に係る企画、連絡調整。人権問題に係る調査研究。人権啓発事業の推進。人権擁護委員。関係各課等との人権問題に関する連絡調整。関係団体及び関係行政機関との連絡調整。相談及び人権平和啓発事業。こどもの学び・居場所事業。こども多世代ふれあい事業。地域交流事業他。豊中市立人権平和センター業務委託事業者選定評価委員会。 人権平和センター豊中、人権平和センター螢池の使用承認および管理運営。</p>	<p>(男女・多文化共生係)</p> <ol style="list-style-type: none"> <li>1 男女共同参画の推進</li> <li>2 男女共同参画審議会</li> <li>3 男女共同参画苦情処理制度</li> <li>4 DV 防止啓発及び被害者支援のための連携</li> <li>5 啓発事業</li> <li>6 とよなか男女共同参画推進センターすてっぷ</li> <li>7 とよなか男女共同参画推進センターすてっぷ改修事業</li> <li>8 多文化共生施策の推進</li> <li>9 とよなか国際交流センター</li> <li>10 とよなか国際交流センター改修事業</li> </ol> <p>(人権平和センター)</p> <ol style="list-style-type: none"> <li>1 非核平和都市宣言普及啓発事業</li> <li>2 憲法記念事業</li> <li>3 人権文化のまちづくりをすすめる協議会</li> <li>4 同和問題解決推進協議会</li> <li>5 人権行政推進本部</li> <li>6 人権擁護都市宣言普及啓発</li> <li>7 世界人権宣言普及啓発</li> <li>8 人権擁護委員</li> <li>9 その他の啓発事業</li> <li>10 相談及び人権平和啓発事業</li> <li>11 こどもの学び・居場所事業</li> <li>12 こども多世代ふれあい事業</li> <li>13 地域交流事業</li> <li>14 豊中市立人権平和センター業務委託事業者選定評価委員会</li> <li>15 人権平和センター施設利用</li> </ol>

## □令和3年度(2021年度)の主な取組み ～活動概要～

**人権政策課**

男女共同参画の推進については、男女共同参画施策を効果的、効率的に推進していくため、女性活躍推進及びDV対策を含めた「第3次豊中市男女共同参画計画」を策定した。女性の活躍をさらに推進するため、事業所経営者・管理職、女性社員向けの各セミナーを実施し、女性活躍につながる経営の視点や女性社員のキャリアデザインの検討、各事業所の職場風土の改善に向けた取組みにつなげた。DV被害者を迅速かつ安全に支援・保護するため「豊中市配偶者暴力相談支援センター」の周知を行った。

とよなか男女共同参画推進センターすてっぷでは、男女共同参画推進のための情報収集・加工及び提供事業、相談事業、講座等の開催及び啓発事業などを行った。11月から、空調設備の改修工事を実施している。

多文化共生施策の推進については、公益財団法人とよなか国際交流協会と共同で、コロナ禍における外国人市民の生活等への影響に関する調査研究を行った。また、新型コロナウイルスワクチン接種の外国人支援業務については、多言語による情報発信や接種予約の支援、接種当日の多言語対応を行った。

とよなか国際交流センターでは、国際交流に関する情報の収集及び提供事業、国際交流活動への住民の参加促進事業、国際理解推進事業、在住外国人に対する相談・支援事業などを行った。また、昨年度に引き続き、新型コロナウイルス対策に関する多言語情報の発信等を行った。11月から、空調設備の改修工事を実施している。

6月に人権平和センター豊中平和展示室をリニューアルオープンした。日本非核宣言自治体協議会の監事市として同協議会の会計監査を実施し、総会及び役員会に出席した。また、8月の平和月間を中心に開催される市及び教育委員会主催の非核・平和関連事業の情報収集及び広報・周知を行うとともに、アニメ上映会や平和月間事業講演会を開催した。さらに、空襲体験、引揚体験等の映像資料を作成した。

人権文化のまちづくりをすすめる協議会では、人権行政及び多文化共生施策の推進について審議を行い、コロナ禍もふまえた今後の市民啓発について意見をいただいた。同和問題解決推進協議会では、同和問題の解決を図るための教育・啓発の進め方について審議を行った。また、人権啓発パネルの展示や講演会を通して人権啓発事業を実施した。3月に豊中市同和行政基本方針を改定した。豊中市立人権平和センター業務委託事業者選定評価委員会では、中間評価を行った。

〔 人 権 政 策 課 〕

男女・多文化共生係

1. 男女共同参画の推進に関する事項
  - (1) 令和2年度 男女共同参画計画年次報告書の作成
  - (2) 男女共同参画推進連絡会議 4回開催
  - (3) 男女共同参画推進連絡会議研修会 1回開催
  - (4) 第3次豊中市男女共同参画計画の策定
  
2. 男女共同参画審議会に関する事項
  - (1) 審議会(委員15人) 4回開催
  
3. 男女共同参画苦情処理制度に関する事項
  - (1) 男女共同参画苦情処理委員会 1回開催
  - (2) 男女共同参画苦情処理相談窓口業務
    - ①相談件数 22件
    - ②申出の受理 0件
  - (3) 男女共同参画訴訟資金貸付 0件
  
4. DV防止啓発及び被害者支援のための連携に関する事項
  - (1) 配偶者暴力相談支援センター 相談件数 860件
  - (2) DV防止ネットワーク会議 1回開催
  - (3) DV防止ネットワーク実務担当者会議 1回開催(合同研修と同時開催)
  
5. 啓発事業に関する事項
  - (1) 男女平等教育啓発教材「To you」 市内小・中学校全校へ配付
  - (2) 男女共同参画に関わる研修講師職員派遣 延べ7回
  - (3) 11月12日～25日「女性に対する暴力をなくす運動(内閣府等主唱)」啓発活動の一環として、市立文化芸術センターパープルライトアップ実施等
  - (4) 女性活躍・働き方改革推進事業の実施
    - ・キックオフイベント 令和3年8月30日 豊中市立ローズ文化ホール 参加者数54社63名
    - ・経営者・管理職連続セミナー 5回開催
    - ・女性職員連続セミナー 4回開催
    - ・成果報告会 令和4年2月16日 豊中市立生活情報センターくらしかん 参加者数8社22名
  
6. とよなか男女共同参画推進センターすてっぷに関する事項
  - とよなか男女共同参画推進センターすてっぷ指定管理者：一般財団法人とよなか男女共同参画推進財団
  - 施設利用状況(令和3年4月～令和4年3月)

区 分	件 数 (件)	人 数 (人)
セ ミ ナ ー 室 1 A	215	1,311
セ ミ ナ ー 室 1 B	220	1,057
セ ミ ナ ー 室 1 C	218	967
セ ミ ナ ー 室 2 A	276	1,440
セ ミ ナ ー 室 2 B	206	896
視 聴 覚 室	312	3,433
す て つ ぷ ホ ー ル	194	5,163
楽 屋 1	68	513



楽 屋 2	63	296
合 計	1,772	15,076

※令和3年(2021年)11月～令和4年(2022年)3月は、空調改修工事のため貸室を停止

(1)男女共同参画の推進に関する情報の収集・加工及び提供事業

①情報の収集・提供

- ・図書・資料の収蔵数 23,007 点
- ・情報ライブラリーの利用状況

情報ライブラリー	来室者数	64,817人
	貸出総数	21,771件
	情報相談件数	42件

- ・保育つきライブラリー 8回実施 保護者参加人数延べ36人

②情報の加工・発信

- ・ホームページ 266,090件(月平均アクセス数)
- ・男女共同参画ハンドブック『STEP by STEP』創刊号 2,500部 1回発行
- ・展示パネルの制作 計1点
- ・パネル・ポスター貸出 3件
- ・ハローワークのインターネット求人サービスの提供 利用人数104人

(2)性別に起因する人権の侵害及び悩みに関する相談事業

①相談事業

相談種別		件数	内 訳		
常設相談	女性の生き方 総合相談	1,765	電話相談	(電話) 900	
			働く女性電話相談	(電話) 224	
			おとな-girls相談	(電話) 18	
			カウンセリング	(面接) 623	
	専門相談	52	法律相談	(面接) 47	
			からだと心と性の相談	5	(電話) 3
					(面接) 2
	労働・就労相談	54	労働相談	26	(電話) 12
					(面接) 14
			しごと準備相談	(面接) 28	
男性のための相談	66	電話相談	(電話) 66		
事務局相談	相談及び ケースコーディネート	110	事前相談	45	(電話) 41
					(面接) 4
			連絡調整・コーディネート		(電話) 65
					(面接)
合 計	2,047				

②特設相談事業

- ・グループ相談会 4回開催(2テーマ)

③相談体制の強化

- ・相談員スーパーバイズ研修 2回開催

(3)男女共同参画社会の実現をめざす市民活動の支援及び交流の場の提供事業

①市民活動支援

- ・すてっぷ男女共同参画推進事業助成金事業 7事業

- ・協賛・後援・協力事業 2事業
- ②市民活動のネットワーク形成・交流 5事業

## (4) 男女共同参画の推進のための講座等の開催及び啓発事業

①市民と協働した企画の推進	2事業	参加者	79人
②男女共同参画に関する学習	6事業	参加者	87人
③女性の技術・資格習得支援	2事業	参加者	23人
④女性の自立支援	2事業	参加者	18人
⑤文化の創造表現	3事業	参加者	107人
⑥心とからだ・性の健康関連	1事業	参加者	10人
⑦女性活躍の推進	2事業	参加者	22人
⑧アウトリーチ(地域啓発)	7件	対象者	381人

## (5) 男女共同参画の推進に関する調査及び研究事業

- ・男女共同参画統計についての調査研究 1事業

## 7. とよなか男女共同参画推進センターすてっぷ改修事業に関する事項

調光設備及び空調設備の更新工事 令和3年(2021年)11月1日～令和4年(2022年)11月30日予定

## 8. 多文化共生施策の推進に関する事項

## (1) 多文化共生施策推進事業

第8期外国人市民会議(委員9人) 市長報告	1回開催
第9期外国人市民会議(委員8人) 会議	3回開催
外国人向け市政案内・相談窓口 案内・相談・翻訳件数	1,493件

## (2) 多言語情報の提供

英語版市政情報のメール配信	12回
とよなか生活ガイドブックの改訂	
住民税非課税世帯等に対する臨時特別給付金(日本語、英語、中国語、韓国・朝鮮語、ベトナム語、ネパール語)	

## (3) 多文化共生施策推進連絡会議 2回開催(書面による開催)

## (4) コロナ禍における外国人市民の生活等への影響に関する調査研究

(公益財団法人とよなか国際交流協会との共同研究)

アンケート調査

対象 外国籍市民のうち、18歳以上で在留資格が特別永住者・永住者を除く人 2,666人

有効回答数 631人 有効回答率 23.7%

インタビュー調査

対象 70人

調査研究報告会「コロナ禍を乗り越えるには～コロナ禍における外国人市民の生活等への影響に関する調査研究報告から～」

参加者数 138人

## (5) 新型コロナウイルスワクチン接種の外国人市民支援事業

多言語による予約受付、情報発信、会場での接種者多言語対応等(日本語、英語、中国語、韓国・朝鮮語、ベトナム語、ネパール語、スペイン語、フィリピン語、インドネシア語、タイ語)

とよなか国際交流センターにおける外国人接種者数 延べ703人

## 9. とよなか国際交流センターに関する事項

○とよなか国際交流センター指定管理者：公益財団法人とよなか国際交流協会

○施設利用状況(令和3年4月～令和4年3月)

区 分	件 数(件)	人 数(人)
料理室	353	2,553
和室	92	308
プレイルーム 1	132	633
プレイルーム 2A	115	469
プレイルーム 2B	104	420
会議室 1	177	1,295
会議室 2A	175	866
会議室 2B	185	1,394
会議室 2C	198	966
会議室 3	202	782
会議室 4	528	4,845
会議室 5	153	612
音楽・健康づくりルーム	136	942
合 計	2,550	16,085

※令和3年(2021年)11月～令和4年(2022年)3月は、空調改修工事のため貸室を停止

○とよなか国際交流センター事業に関する業務

## (1) 国際交流に関する情報の収集及び提供事業

①「こくりゅうだより」の発行(毎月) 12回発行

②外国人向け多言語広報「とよなかしからの おしらせ」の発行  
12回発行

③多言語メールニュース 12回配信

④新聞・雑誌(英語、中国語、スペイン語ほか)、図書、視聴覚教材、民族楽器、民族衣装の閲覧及び貸出

図書類貸出件数	93件
楽器・衣装・教材貸出件数	37件
情報交換ボード利用件数	8件

⑤公益財団法人とよなか国際交流協会ホームページ

訪問者数 22,038件

## (2) 国際交流活動への住民の参加促進事業

①国際交流フェスタ 新型コロナウイルス感染症の影響により中止

②留学生ホストファミリー事業

世話人会定例会	8回開催
---------	------

③にほんご活動事業

日本語教室

もっともつつかえるにほんご・千里にほんご、とよなかにほんご・木ひる、とよなかにほんご・金あさ、にちようがちゃがちゃだん、オンラインにほんご、南部日本語	292回開催、延べ6,368人参加
親子参加型日本語教室おやこでにほんご	67回開催、延べ633人参加

## (3) 国際理解推進事業

国際理解・ボランティア養成講座の開催

世界を食べよう おいしい話編	4回開催、延べ68人参加
国流シネマカフェ/とよなかシネコン	3回開催、延べ143人参加
日本語ボランティア養成講座	5回開催、延べ92人参加

哲学カフェinとよなか国際交流センター	1回開催、延べ4人参加
おまつり地球一周クラブ	5回開催、延べ89人参加
韓国・朝鮮のことばとあそびのつどい	5回開催、延べ119人参加
ハギハッキョ(夏期学校)	1回開催、延べ15人参加
チュギハッキョ	1回開催、延べ5人参加

## (4) 在住外国人に対する支援事業

- ①多文化子ども保育にここ 18回開催、延べ81人参加
- ②子ども母語教室  
子ども母語学習事業  
定例 17回開催、延べ96人参加  
中国語 17回開催、延べ96人参加
- ③学習支援・サンプレイス  
子ども学習補助事業「サンプレイス」 36回開催、延べ422人参加

## ④コミュニティ活動

フィリピン人中老年の居場所づくり	6回開催、延べ53人参加
------------------	--------------

## (5) 在住外国人に対する相談事業

## ①総合相談窓口の設置

相談 3,376件

生活相談	毎週月～土曜日 11:00～16:00
外国人女性専用電話相談	※外国人女性専用電話相談については業務時間内であれば電話対応も行っている。
国籍や在留資格の手続き	随時予約受付により対応

- ②外国人のための多言語セミナー／一日相談会／交流事業 10回開催 延べ144人参加

## 10. とよなか国際交流センター改修事業に関する事項

調光設備及び空調設備の更新工事 令和3年(2021年)11月1日～令和4年(2022年)11月30日予定

人 権 平 和 セ ン タ ー
-----------------

## 1. 非核平和都市宣言普及啓発事業に関する事項

- ・日本非核宣言自治体協議会活動参加
  - 会計監査実施(5月20日 緊急事態宣言発令のため郵送による書面監査)
  - 第38回総会(新型コロナウイルス感染拡大防止のため役員による書面決議)
  - 令和3年度役員会(新型コロナウイルス感染拡大のため役員による書面決議)
  - 令和3年度研修会(新型コロナウイルス感染拡大のため中止)
  - 嘉代子桜を記念植樹
- ・平和首長会議活動参加
  - 市ホームページに紹介情報を掲載

## 2. 憲法記念事業に関する事項

憲法記念市民のつどい 11月4日 参加者数:156人

## 3. 人権文化のまちづくりをすすめる協議会に関する事項

協議会(委員12人) 2回開催

## 4. 同和問題解決推進協議会に関する事項

協議会(委員10人) 3回開催

## 5. 人権行政推進本部に関する事項

- ・豊中市同和行政基本方針の改定
 

推進本部会議	7回開催
同和行政推進連絡会議	1回開催
人権啓発推進部会	開催なし

## 6. 人権擁護都市宣言普及啓発に関する事項

- (1) 人権月間事業 広報・周知活動
  - ・市及び教育委員会等主催事業(28事業)案内のリーフレットを発行
  - ・ポケットティッシュを関係各所や市役所等の窓口やイベント等にて配布
- (2) 人権デー駅頭啓発の実施 事業再編により廃止
- (3) 環境部の収集車に車体マグネット掲出 11月26日～12月10日
- (4) 横断幕掲出 11月11日～12月10日 第一庁舎

## 7. 世界人権宣言普及啓発に関する事項

行政と市民団体の協働による人権啓発活動(共催)

- (1) 講演会の開催
  - ・世界人権宣言豊中連絡会議総会記念講演会 6月17日 参加者数:21人(WEB)
  - ・世界人権宣言73周年記念豊中集会 12月7日 参加者数:54人(会場32人、WEB22人)
- (2) パネル展の開催 世界人権宣言パネル展
  - 4月26日～5月7日 第二庁舎ロビー
  - 11月19日～11月25日 第二庁舎ロビー
- (3) 憲法週間・人権週間ポスターの掲出 (5月・11月)

## 8. 人権擁護委員に関する事項

- (1) 人権相談
  - 実施日:毎月第1・3木曜日
  - 実施場所:第二庁舎1階 広報戦略課、人権平和センター螢池
  - 相談件数:合計1件

## (2) 委員推薦の市議会への諮問について

6月議会4人、12月議会6人

## 9. その他の啓発事業に関する事項

## (1) 人権問題事業者学習会 講演会の開催

8月6日 参加者数：84事業所、85人

## (2) 人権パネル展

4月26日～5月7日 第二庁舎ロビー

11月19日～11月25日 第二庁舎ロビー

2月1日～2月28日 人権平和センター豊中平和展示室

## (3) ひゅうまんプラザ(実行委員会形式による開催)

講演会 2月18日 参加者数：51人(会場23人、WEB28人)

## (4) 新型コロナウイルス感染症に関する人権啓発

・ホームページによる啓発 随時

・啓発ポスター作成 1回

## (5) 人権啓発パネル音声ガイドの収録(中学校連携)

豊中市立第五中学校・第十四中学校・第十六中学校の生徒 15人

## (6) その他の事項

・研修講師職員派遣 16回

## 10. 相談及び人権平和啓発事業に関する事項

## (1) 非核平和事業

## ① 人権平和センター豊中リニューアルオープン事業

6月1日 リニューアルオープン式典

6月7日 フィールドワーク「歩いて学ぼう豊中空襲」緊急事態宣言発令のため中止

## ② 平和月間事業広報・周知活動

・市及び教育委員会主催事業(13事業)案内のリーフレットを発行

市内施設・学校他104か所 計849部設置

## ③ 平和月間・非核平和都市宣言広報・周知活動

・横断幕掲出

平和月間・非核平和都市宣言を周知する啓発横断幕を掲出

7月30日～9月1日 第一庁舎

7月30日～9月1日 きたしん豊中広場(豊中駅前人工広場)

・図書館レシートへの啓發文掲載

市内各図書館のカウンター貸出利用者及び検索端末利用者へのレシート出力時に印字

・「広報とよなか8月号」に平和事業とともに非核平和都市宣言の周知のための記事を掲載

・参加型展示「平和の木」

7月31日～8月15日 市内10施設

8月11日～8月22日 庄内公民館・庄内図書館

・とよなかピース・アニメ上映会 5回

・ギャラリートーク「米軍戦闘機P-51を語る」&amp;講演会「戦争遺跡の考古学」

8月28日 ギャラリートーク 参加者数：14人、講演会 参加者数：17人

・平和関連事業実務担当者会議 2回開催

## ④ 平和展示室企画展 9回

## ⑤ 戦争体験等映像化事業

DVD作成、収録人数：5人

## ⑥ 平和展示室ボランティア「語り継ぐ会」

・平和の絵本読み聞かせ会 21回

・平和展示室案内 8回

## ⑦ 豊中市と大阪大学大学院文学研究科日本学研究室との「地域における平和啓発事業」に関する覚書締結

6月23日 報告会「豊中空襲の被害と実相を学ぶ」(オンライン) 参加者数：7人

3月26日 兄弟都市沖縄市交流事業「生き残ったひめゆりの生徒たちー戦争体験を抱えて生きるー」

(オンライン) 参加者数：43人

⑧市ホームページでの平和に関する動画の配信

(2) 人権平和啓発事業 <生涯学習>

①啓発講座 12回、678人

②啓発パネル展 9回、1,578人

③情報紙の発行 2回(5月・11月) 10,000部

④平和展示室フロア見学者 2,902人

※4月1日～5月31日 空調設備等改修工事のため、平和展示室の利用休止

⑤地域交流 61回、548人

(3) 相談事業

相談種別	実施日	開催場所	延べ件数(件)
人権相談	毎週月・水・金	人権平和センター豊中	104
生活相談	毎週火・木・土	人権平和センター豊中	244
合計			348

(4) 支援方策検討会 2月に書面で開催 20団体

1.1. こどもの学び・居場所事業に関する事項

(1) 学びの場づくり事業

対象	教科	回数(回)	延べ人数(人)
小学3・4年生	国語・算数	22	134
小学5・6年生	国語・算数	23	313
小学5・6年生	英語	15	173
中学生	数学・英語	24	113
合計		84	733

(2) 見守り・寄り添い活動の場づくり事業 293回、3,387人

1.2. こども多世代ふれあい事業に関する事項

(1) 学習クラブ事業

対象	回数(回)	延べ人数(人)
小学生	47	263
中高生	106	156
合計	153	419

(2) 交流・体験学習事業

①交流活動 289回、3,886人

②体験学習

活動名	回数(回)	延べ人数(人)
書道クラブ	9	73
スポーツクラブ	5	69
太鼓クラブ	40	350
合計	54	492

③English 46回、485人

(3) 多世代ふれあい事業 95回、1,278人

## 1 3. 地域交流事業に関する事項

- (1) 第20回 “ひと・まち・であい” 夏まつり 新型コロナウイルス感染拡大防止のため中止  
 (2) 第19回 “ひと・まち・であい” 人権文化のまちづくりフェスタ 2月26日～3月6日  
 (3) サークル代表者会議 4回

## 1 4. 豊中市立人権平和センター業務委託事業者選定評価委員会に関する事項

委員会(委員6人) 4回開催

## 1 5. 人権平和センター施設利用に関する事項

施設名	回数(回)	延べ人数(人)
人権平和センター豊中	1,107	16,840
人権平和センター豊中老人憩の家	518	9,060
人権平和センター螢池	1,583	18,640
合 計	3,208	44,540

※4月1日～5月31日 空調設備等改修工事のため、貸室利用休止。(人権平和センター豊中)

※6月1日～6月20日 緊急事態宣言発令のため、臨時休館。(人権平和センター豊中)

※4月8日～6月28日 医療非常事態宣言発令のため、浴室運営中止。(人権平和センター豊中老人憩の家)

※4月26日～6月20日 緊急事態宣言発令のため、臨時休館。

(人権平和センター螢池・人権平和センター豊中老人憩の家)



# 総務部

## □組織構成と主な業務内容

課名	主な業務内容	収録事項
行政総務課	部の総括事務、部長会・総務担当課長会、公印の管守、文書の收受発送、障害者の就労支援、行政文書と歴史的文化的文書の管理。組織管理、事務管理、包括外部監査、内部統制制度の実施。各種統計調査。 庁舎の管理。自動車の管理及び運行。自動車保険。	(総務管理係) 1 郵便印刷室の利用状況 2 公印の管守 3 文書管理 4 障害者就労支援 5 総務業務の支援 6 歴史的文化的文書の活用 7 包括外部監査制度 8 内部統制制度の実施 9 組織管理に係る総合企画及び調整 (庁舎・車両管理係) 1 庁舎管理の委託 2 集中管理車両の車種別台数 3 自動車の損害賠償責任保険及び損害共済 4 保険金等収入 5 市有車両車種別台数 (統計係) 1 統計調査 2 調査員確保対策事業 3 刊行物の発行
法務・コンプライアンス課	条例の制定改廃。規則等の審査。例規集の編さん整理。法務主任に関すること。豊中市行政不服審査会に関すること。公益通報の処理。職員の公正な職務執行の確保。暴力団の排除に関すること。情報公開、個人情報保護。市政情報コーナー。	(法務係) 1 各種令達 2 法務主任 3 暴力団の排除 (情報管理係) 1 豊中市行政不服審査会 2 コンプライアンス 3 豊中市情報公開・個人情報保護運営委員会 4 豊中市情報公開・個人情報保護審査会 5 情報公開制度及び個人情報保護制度の運用
デジタル戦略課	デジタル戦略の推進に係る総合企画及び調整並びに基本的事項の調査研究。電子計算機等の導入等に係る調整、指導。情報システムに係る開発及び維持管理。電算関連設備の運用。情報システムに係るセキュリティ対策。ネットワークの管理、調整。エキスタとよなかの運営。豊中市情報化計画策定評価委員会に関すること。情報セキュリティの総括。マイナンバー制度に係る調整。	(企画推進係) 1 庁内情報システム 2 地域情報システム 3 エキスタとよなかを活用した地域情報化の推進 4 デジタル化施策の推進 5 豊中市情報化計画策定評価委員会 (ICT基盤管理係) 1 住民情報システム導入・開発及び維持管理 2 自治体システム標準化 3 仮想化基盤へのサーバー統合 4 庁内情報セキュリティ(豊中版ISMS)
人事課	職員の任免、分限、賞罰、服務。職員の定数管理。豊中市特別職報酬等審議会に関すること。職員研修の総合企画及び調査研究、実施。	(人事係) 1 主な任免 2 職員数 3 採用試験 (研修係) 1 職員研修
職員課	職員の諸給与の支給手続、労務管理、福利厚生、労働安全衛生。	(職員係) 1 基本給与 2 退職手当 (安全衛生係) 1 大阪府市町村職員共済組合年金請求状況 2 大阪府市町村職員共済組合貸付申込状況 3 大阪府市町村職員共済組合給付請求状況 4 職員の福利厚生 5 公務災害補償 6 職員の健康管理

<p>契約検査課</p>	<p>物品購入、印刷発注等の契約。物品の検収。庁舎その他の施設（小中を除く）の警備（機械警備を除く）・清掃等の施設管理契約。複写機及びファクシミリの借入契約。工事請負契約。工事に係る設計業務等の委託契約。工事の検査。</p>	<p>7 医務室の利用</p> <p>(契約係)</p> <p>1 物品購入契約及び業務委託契約等</p> <p>2 工事等の契約</p> <p>3 電子入札システム</p> <p>(検査担当)</p> <p>1 工事の検査</p>
--------------	--	--

## □令和3年度(2021年度)の主な取組み ～活動概要～

### 行政総務課

包括外部監査については、「環境部の所管事業に係る財務に関する事務の執行について」をテーマに実施し、監査結果を議会へ報告するとともに、過年度の監査結果に対する措置状況を取りまとめ、公表した。

地方自治法に基づく内部統制制度を導入し、組織目的の達成を阻害する事務上の要因をリスクとして識別・評価し、対応策を講じることで事務の適正な執行を確保した。

歴史的文化的文書の保存及び利用については、豊中市歴史的文化的文書の保存及び利用等に関する規則に基づき、文書の利用及びマイクロフィルム化、目録の整備等を実施した。

文書管理については、文書管理業務を効率化させるため、紙媒体の行政文書は電子文書に変換して管理することとし、関係規則の改正を行った。

市が雇用する障害者の就労支援については、引き続き、障害者についての理解を深めるための啓発紙発行を行い、研修を実施した。また、新たに配属された精神障害者チャレンジ雇用による職員の支援を行った。

組織管理に係る総合企画及び調整については、暮らしの舞台としての魅力を高めるため、「魅力創造課」と「文化芸術課」を統合し、『魅力文化創造課』を新たに設置した。また、新型コロナウイルス感染症の拡大を受けて、フレイル悪化や認知機能の低下など健康二次被害を受けた人や感染からの回復後も何らかの症状を抱える人への支援を行うため、具体的な支援策を調査検討する「コロナ健康支援チーム」を設置した。

庁舎管理については、第一庁舎耐震補強工事、第一庁舎外構改修工事、議会棟外装・外構改修工事を行った。また、第一庁舎及び議会棟トイレ内装改修工事、議場内装改修工事を開始した。E S C O事業により空調設備と照明設備の更新を行った。

車両管理については、適正な維持・運行管理を行うとともに、事故防止の観点から基礎的な実技講習を行った。

統計調査業務では、統計法に基づく「令和3年経済センサスー活動調査」を実施した。また、「第60回豊中市統計書」を作成し、市政情報コーナーに配架するとともに市ホームページにも掲載した。

このほか、手指消毒液など職場における新型コロナウイルス感染症対策物品を一括購入し、庁舎及び市有施設に配布した。

### 法務・コンプライアンス課

職員の法務能力の向上を図るため、政策法務研修及び著作権法研修を実施した。

豊中市暴力団排除条例に基づき、市の事務事業から暴力団の排除を図るため、暴力団等の該当の有無に係る警察への照会を実施した。

庁内全部署において不当要求防止責任者を選任するとともに、窓口担当職員等を対象とした不当要求対応研修を実施した。

情報公開制度や個人情報保護制度に基づいて、行政文書や自己情報の開示等を実施した。

### デジタル戦略課

『とよなかデジタル・ガバメント戦略(2020年9月策定)』に基づくデジタル・ガバメント推進に係る取組みとして、手続きのオンライン化100%に向けた取組みやキャッシュレス決済の導入拡大等のほか、市公式LINEのリッチメニューからの窓口等のオンライン予約やセグメント配信、ごみ分別チャットボットなど新たなサービスの導入により市民サービスの利便性・快適性の向上を図った。また、モバイル型端末の拡充やペーパーレス会議・web会議の実施、RPAの導入により働き方の見直しを進めた。

情報システムの管理運営に係る取組みとして、行政系ネットワークの無線化や住民情報端末への生体認証の導入、デジタル手続き法改正、個人住民税制改正、介護保険法改正に対応するための「住民総合システム」「税システム」「保険システム」の改修のほか、既存物理サーバーからの仮想サーバーへの移行拡大や、自治体システム標準化への対応を進めた。また、国のセキュリティポリシーガイドラインの改定にあわせて、市の情報セキュリティポリシーを改定し、セキュリティ自己点検の全課への拡大や点検内容の充実を図ったほか、職員に対する研修や注意喚起、内部監査を実施して、情報セキュリティの向上を図った。

このほか、情報システム等の経費適正化や経費の削減、マイナンバー制度については、情報提供ネットワークシステムを利用した情報連携における業務所管課への運用支援、他団体との連絡調整など、関係部局間の調整を行った。

## 人事課

事務職、技術職(土木・建築・電気・機械・化学)、保育教諭、社会福祉職、保健師、心理職、看護師、薬剤師、理学療法士、診療放射線技師、学芸員、身体障害者を対象とした事務職、任期付短時間勤務職員及び会計年度任用職員の採用試験を実施した。

職員研修については、人材育成基本方針に基づく人材育成実施プラン2を具体化する階層別研修や課題別研修などを実施するとともに、職場における人材育成を推進するため、職場研修の実施や外部研修機関等への職員派遣等の支援を行った。

## 職員課

職員の給与制度については、人事院勧告に伴う給与改定を行うことに伴い、一般職の職員の給与に関する条例ほか関連する規則の改正を行うとともに、ファミリープラン休暇(不妊治療休暇)など休暇制度の構築を行った。またワークライフバランス等の観点から、時差出勤やテレワークの推進等に取り組んだ。

労働安全衛生については、心の健康づくり実施計画を改訂するとともに、新型コロナウイルス感染症防止の対応として、勤務条件の整備等に関する取組みを行った。

## 契約検査課

物品関係では、こども園端末等の調達及び災害対応特殊救急自動車等の購入契約を行った。

労務提供型の総合評価一般競争入札では、2件を実施した。

工事等の契約関係では、総合評価一般競争入札(特別簡易型)を18件実施した。

また、建設工事における予定価格の一部事後公表を本格実施とするとともに、物品業務委託等における契約保証金納付免除に関する取り扱いについて見直しを行った。

工事等の検査では、直接検査及び指定検査を実施した。

その他契約事務について、電子契約導入に向けた準備を進めた。

## 〔 行政総務課 〕

## 総務管理係

## 1. 郵便印刷室の利用状況に関する事項

文書の收受：524,291件

文書の発送：5,705,197件

印刷機等利用枚数：4,828,806枚

## 2. 公印の管守に関する事項

実施状況

印影の貸出件数(のべ)	41件
調製・改刻・廃止〔市長名その他職名の印〕	調製0件、改刻2件、廃止0件
電子公印の利用担当課数〔市長名その他職名の印〕	17課

## 3. 文書管理に関する事項

文書館に移送した永年保存文書(31,072冊)と行政資料(5,309冊)の整理

## 4. 障害者就労支援に関する事項

啓発紙(ひだまり)の発行(10月、3月)

障害者の就労についての理解と認識を深めるための研修

「精神・発達障害仕事サポーター養成講座」(12月14日開催・47人参加)

## 5. 総務業務の支援に関する事項

支払い事務の一部一元化(コピー用紙代、コピー代、新聞代、携帯電話代、追録代、消毒物品等)

文書送達業務委託(114施設)

## 6. 歴史的文化的文書の活用に関する事項

歴史的文化的文書審議会

(1)委員の構成

役職	氏名	職業・役職等
会長	中川 幾郎	大学名誉教授
会長職務代理	村田 路人	大学教授
委員	加藤 幸江	弁護士

(2)開催状況

第1回 令和2年度・令和3年度における歴史的文化的文書の保存及び利用等にかかる取組みについて

歴史的文化的文書の複製(マイクロフィルム撮影、画像スキャニング、画像出力及び製本)

区分	コマ数(マイクロフィルム撮影)
古文書	619

## 歴史的文化的文書の複製(デジタルカメラ撮影、画像出力及び製本)

区分	コマ数(マイクロフィルム撮影)
行政文書	10,901

## 豊中市文書館展示の開催

- ① 「豊中市の市章・市歌・市木・市花」 (令和3年7月16日～8月13日、17人来館)
- ② 「豊中市の誕生」 (令和3年10月4日～11月5日、56人来館)
- ③ 新収史料展示「江戸時代の小曾根」 (令和4年1月17日～2月4日、56人来館)

## 歴史講座動画の作成(配信・貸出用)

「豊中の歴史 ため池と用水路」 干ばつ・冠水と向き合った人たち (DVD:130分)

## 7. 包括外部監査制度に関する事項

包括外部監査人 木下 哲 公認会計士  
 監査期間 令和3年6月～令和4年2月  
 テーマ 「環境部の所管事業に係る財務に関する事務の執行について」  
 監査の結果 結果30件、意見50件

## 8. 内部統制制度の実施に関する事項

対象とする事務 財務に関する事務  
 設定したリスク数 共通リスク:34 個別リスク:76  
 評価結果 全庁的な内部統制:不備なし  
 業務レベルの内部統制:不備あり(重大な不備3件)

## 9. 組織管理に係る総合企画及び調整に関する事項

魅力文化創造課の設置(令和3年4月1日)  
 学校運営改革プロジェクト・チームの設置(令和3年4月1日)(教育委員会)  
 コロナ健康支援チームの設置(令和3年11月1日)

庁 舎 ・ 車 両 管 理 係
-----------------

## 1. 庁舎管理の委託に関する事項 (令和3年10月より包括施設管理のため一部の委託業務は資産管理課へ移管)

区 分	件 数	委 託 金 額	備 考
施設管理に関するもの	13件	111,791,932円	清掃、庁舎警備等
設備管理に関するもの	37件	23,535,848円	各種設備保守点検等

## 2. 集中管理車両の車種別台数に関する事項

車 種	台 数	備 考
ワゴン車	10台	・ハイブリッド車6台
乗合自動車	3台	
貨物車	1台	
特殊自動車	1台	
軽自動車(貨物)	48台	
軽自動車(乗用)	10台	
合 計	73台	

## 3. 自動車の損害賠償責任保険及び損害共済に関する事項

会 計 別	損 害 賠 償 責 任 保 険		損 害 共 済	
	台 数	保 険 料	台 数	分 担 金
一 般 会 計	85台	927,460円	473台	8,564,859円
国民健康保険事業特別会計	-台	-円	2台	3,358円
後期高齢者医療事業特別会計	-台	-円	2台	2,463円
介護保険事業特別会計	-台	-円	4台	6,540円
合 計	85台	927,460円	481台	8,577,220円

4. 保険金等収入に関する事項

会 計 別	保 険 種 別	件 数	保 険 金 及 び 共 済 金
一 般 会 計	損 害 賠 償 責 任 保 険	－ 件	－ 円
	損 害 共 済	22件	3,236,362円
豊中市公共上下水道事業会計	損 害 賠 償 責 任 保 険	－ 件	－ 円
	損 害 共 済	6件	506,385円
合 計		28件	3,742,747円

5. 市有車両車種別台数に関する事項

(単位：台)

車種別 部署別	乗 用 車	ワ ゴ ン 車	乗 合 自 動 車	普 通 貨 物 車	小 型 貨 物 車	塵 芥 車	消 防 車	救 急 車	そ の 他 特 殊	特 種 自 動 車	軽 貨 物	軽 乗 用	小 計	原 付 自 転 車	合 計
人 権 政 策 課											2		2		2
総 務 部		10	3		1					1	49	10	74		74
財 務 部														1	1
市 民 協 働 部											5	1	6		6
福 祉 部		1								1	2		4	10	14
健 康 医 療 部		4			2						7	1	14	4	18
環 境 部	2	1		12	16	39			1		27		98	2	100
こ だ も 未 来 部		1									3		4	1	5
都 市 基 盤 部				2	9				4	6	11		32	5	37
教 育 委 員 会		2									45		47	6	53
消 防 局	2	1	1	1	1		60	14		13	10		103	9	112
小 計	4	20	4	15	29	39	60	14	5	21	161	12	384	38	422
市 立 豊 中 病 院	1							1			4		6		6
上 下 水 道 局		5		1	11				4	4	43	3	71	9	80
小 計	1	5		1	11			1	4	4	47	3	77	9	86
合 計	5	25	4	16	40	39	60	15	9	25	208	15	461	47	508



統 計 係
-------

## 1. 統計調査に関する事項

調 査 名	所管省庁名	調 査 期 日	指導員数 調査員数	調査対象数 <sup>注)</sup>
令和3年経済センサスー活動 調査	総務省 経済産業省	令和3年10月1日	指導員4人 調査員151人	13,205事業所

注) 速報値であり、後日、大阪府または所管省庁から公表される数値とは異なる場合がある。

## 2. 調査員確保対策事業に関する事項

(単位:人)

令和2年度末 登録者数	令和3年度中 の新規登録者数	令和3年度中 の登録取消者数	令和3年度末 登録者数
478	17	18	477

## 3. 刊行物の発行に関する事項

「第60回 豊中市統計書 令和3年版(2021年版)」

※オープンデータとしてホームページで公開

市政情報コーナーに配架、関係機関に配布

[ 法 務 ・ コ ン プ ラ イ ア ン ス 課 ]

法 務 係

1. 各種令達に関する事項

	制 定	改 正	廃 止
条 例	4	98	3
規 則	12	94	2
訓 令	0	4	0

2. 法務主任に関する事項

法務主任設置人数(合計:10人) (単位:人)

部局名	設置人数
財務部	2
市民協働部	2
福祉部	2
都市計画推進部	1
都市基盤部	2
消防局	1

3. 暴力団の排除に関する事項

暴力団排除に係る警察への照会件数 190件

情 報 管 理 係

1. 豊中市行政不服審査会に関する事項

(1) 委員の構成

(令和4年3月31日現在)

役 職	氏 名	職 業 ・ 役 職 等	備 考
会 長	高 橋 明 男	大 学 院 教 授	
委 員	塩 川 茂	弁 護 士	
〃	宮 下 幾 久 子	弁 護 士	令和4年3月31日まで

(2) 開催状況

開催回数 0回

2. コンプライアンスに関する事項

- (1) 外部公益通報件数 0件
- (2) 内部公益通報件数 0件
- (3) 不当要求行為等発生報告件数 1件
- (4) 市政に対する提言等の報告件数 0件

3. 豊中市情報公開・個人情報保護運営委員会に関する事項

(1) 委員の構成

(令和4年3月31日現在)

役職	氏名	職業・役職等	備考
会長	園田 寿	大学名誉教授	
副会長	恩地 紀代子	大学教授	
委員	井上 典之	大学院教授	
〃	加賀 有津子	大学院教授	
〃	高橋 明男	大学院教授	
〃	宮下 幾久子	弁護士	
〃	山下 学	連合豊中副議長	令和3年8月23日まで
〃	重長 寿典	連合豊中議長	令和3年8月24日から
〃	谷口 佳以子	消費者協会会長	
〃	東 能久	商工会議所専務理事	
〃	細谷 正純	社会福祉協議会副会長	
〃	佐藤 和代	人権擁護委員	令和4年2月28日まで (人権擁護委員は令和3年12月31日まで)
〃	笹 弘文	市民(公募)	令和3年8月23日まで
〃	園部 健一	市民(公募)	令和3年8月23日まで
〃	小林 武雄	市民(公募)	令和3年8月24日から
〃	山本 小五郎	市民(公募)	令和3年8月24日から

## (2) 開催状況

- 第1回 豊中市個人情報保護条例に基づく電子計算機接続の審議
- 第2回 会長等の選出について  
予防接種事務に係る特定個人情報保護評価書の第三者点検について  
運用状況の報告  
子ども家庭支援情報の共有についての報告
- 第3回 予防接種事務に係る特定個人情報保護評価書の第三者点検について
- 第4回 豊中市個人情報保護条例に基づく本人外収集の審議  
豊中市個人情報保護条例に基づく目的外利用の審議  
豊中市個人情報保護条例に基づく電子計算機接続の報告  
豊中市個人情報保護制度の見直しについて

## 4. 豊中市情報公開・個人情報保護審査会に関する事項

## (1) 委員の構成

(令和4年3月31日現在)

役職	氏名	職業・役職等	備考
会長	塩川 茂	弁護士	
会長代理	塩野 隆史	弁護士	
委員	中川 丈久	大学院教授	
〃	前田 雅子	大学教授	
〃	野田 邦子	弁護士	

## (2) 開催状況

- 第1回 教職員課所管の審査請求に関する審査

- 第2回 教育センター所管の審査請求に関する審査  
教職員課所管の審査請求に関する審査  
教育センター所管の審査請求に関する口頭意見陳述の聴取
- 第3回 教職員課所管の審査請求に関する口頭意見陳述の聴取  
教育センター所管の審査請求に関する審査
- 第4回 会長等の選出について  
教職員課所管の審査請求に関する審査  
教育センター所管の審査請求に関する審査
- 第5回 教職員課所管の審査請求に関する審査  
建築安全課所管の審査請求に関する審査
- 第6回 教職員課所管の審査請求に関する審査  
建築安全課所管の審査請求に関する審査  
基盤管理課所管の審査請求に関する審査  
監査委員事務局所管の審査請求に関する審査

5. 情報公開制度及び個人情報保護制度の運用に関する事項

(1) 行政文書の開示請求の処理状況

区 分	件 数
全 部 開 示	156 (76) 件
部 分 開 示	169 (128) 件
不 開 示	29 (27) 件
不開示(文書不存在)	66 (25) 件
存否応答拒否	2 (1) 件
取 下 げ	29 (16) 件
却 下	0 (0) 件
合 計	451 (273) 件

\* ( ) 内は、任意開示に係る申出についての内数

(2) 自己情報の開示等請求の処理状況

区 分	件 数
全 部 開 示	59 件
部 分 開 示	58 件
不 開 示	3 件
不開示(文書不存在)	9 件
在否応答拒否	0 件
取 下 げ	1 件
却 下	0 件
合 計	130 件

豊中市個人情報保護条例第29条に規定する開示請求の特例として、「市立豊中病院の診療録(カルテ)」の開示請求を166件受け、その処理状況は、全部開示158件、文書不存在による不開示6件、取下げ2件。

(3) 審査請求に関する処理状況

区 分	件 数	
	行政文書開示	個人情報保護
請 求 件 数	2 件	3 件
却 下	0 件	1 件
棄 却	2 件	2 件
全 部 認 容	0 件	0 件
部 分 認 容	0 件	0 件

取 下 げ	0 件	0 件
-------	-----	-----

## (4) 情報提供

## ① コーナーの設置数

市政情報コーナー(第二庁舎4階)

1ヶ所

市政資料展示コーナー(図書館他)

12ヶ所

## ② 市政情報コーナーの利用者

延べ1,293人

## 〔 デ ジ タ ル 戦 略 課 〕

## 企 画 推 進 係

## 1. 庁内情報システムに関する事項

- (1) 行政系ネットワーク、端末及びプリンタの運用・管理
- |        |        |
|--------|--------|
| ・業務用端末 | 2,707台 |
| ・プリンタ  | 277台   |
- (2) 庁内情報共有システムの運用
- |       |          |
|-------|----------|
| ・ユーザ数 | 5,120ユーザ |
|-------|----------|
- (3) 行政系ネットワークの無線化
- |              |     |
|--------------|-----|
| ・保健所、すこやかプラザ | 5拠点 |
|--------------|-----|
- (令和2年度以前：第一庁舎、第二庁舎、議会棟)
- (4) インターネット接続環境の強化
- ・大阪府版自治体情報セキュリティクラウドの高速化

## 2. 地域情報システムに関する事項

- (1) 地図情報システムの運用・管理
- |                  |                     |
|------------------|---------------------|
| ・基本図の更新          | 500・2,500・10,000レベル |
| ・情報端末でのGISエンジン利用 | 289台                |
- (2) メール配信システムの運用・管理
- |            |         |        |
|------------|---------|--------|
| ・学校連絡メール   | 小学校40校  | 中学校17校 |
| ・こども園連絡メール | こども園26園 |        |
| ・その他       | 11サービス  |        |

## 3. エキスタとよなかを活用した地域情報化の推進に関する事項

- (1) ケーブルテレビによる情報発信
- 地域情報を発信することで地域の活性化を図る。
- 「エキスタ集まれ！」(ケーブルテレビによる放送) 放送回数24回
- (2) パソコンアドバイザー事業
- 情報通信機器やインターネットになじみのない市民など、誰もが情報化社会の恩恵を十分に享受できるよう地域で相互に支援する仕組みをつくる。
- パソコンヘルプデスク(千里公民館・原田介護予防センター開催分を含む)
- ※新型コロナウイルス感染症の影響により、一部休止
- |              |           |       |        |    |
|--------------|-----------|-------|--------|----|
| ・・・ 開催日数：    | 173日      | 利用人数： | 466人   |    |
| 地域ITリーダー育成講習 | ・・・ 開催回数： | 1回    | 受講修了者： | 3人 |

4. デジタル化施策の推進に関する事項

(1) 市民サービスの利便性・快適性の向上

- ・手続きのオンライン化 オンライン化率50.3%
- ・市公式LINEのリッチメニューからの窓口等のオンライン予約やセグメント配信、ごみ分別チャットボットなど新たなサービスの導入
- ・キャッシュレス決済の実施 100%導入
- ・公衆無線LANの設置 3箇所増
- ・オープンデータの公開 24件

(2) ワークスタイルの変革

- ・モバイル型端末拡充、ペーパーレス会議、web会議の実施 実施体制、実施部局100%
- ・RPAの導入 54業務導入
- ・会議録作成支援システムの導入

5. 豊中市情報化計画策定評価委員会に関する事項

(1) 委員の構成

役 職	氏 名	職 業 ・ 役 職 等	備 考
委 員 長	中 野 秀 男	大 学 名 誉 教 授	
委員長職務代理	野 村 靖 仁	N P O 法 人 副 理 事 長	
委 員	園 田 寿	大 学 名 誉 教 授	
〃	吉 田 純	元 I T 企 業 社 員	
〃	井 上 あい子	総務省地域情報化アドバイザー	
〃	脇 浜 紀 子	大 学 教 授	
〃	友 清 浩 子	市 民 ( 公 募 )	

I C T 基 盤 管 理 係
-----------------

## 1. 住民情報システム導入・開発及び維持管理に関する事項

## (1) システムの開発

- ① 業務システムの構築・改修
- ・特定個人情報データ標準レイアウト改版対応
  - ・住民総合システム デジタル手続法改正対応
  - ・個人住民税税制改正対応
  - ・個人住民税課税証明書レイアウト変更対応
  - ・介護保険法改正対応
- ② バッチプログラムの開発
- ・アンケート処理・データ抽出処理・宛名ラベル作成等 7件

## (2) インフラ管理

- ① 住民情報系ネットワーク、端末及びプリンタの運用・管理
- ・住民情報端末 1, 303台
  - ・プリンタ 164台
- ② 住民情報端末への生体認証導入 17課(令和3年度末で導入完了)
- ③ LGWAN-ASPサービス接続用サーバーの構築

## (3) システムの維持管理

- ・住民情報システム(住基・税・保険・共通基盤システム)の運用

## 2. 自治体システム標準化に関する事項

- ・標準化対象業務所管課への説明会(7~8月実施) 15課

## 3. 仮想化基盤へのサーバー統合に関する事項

## (1) 仮想化基盤への業務システムの構築

- ・保育システム
- ・AI公債権システム
- ・生保レセプト管理システム
- ・臨時特別給付金システム

- (2) 仮想化基盤へのサーバー搭載数(令和3年度終了時) 29システム

## 4. 庁内情報セキュリティ(豊中版ISMS)に関する事項

## (1) セキュリティ会議

構成

議 長	藪床総務部長
委 員	11人

開催数 : 1回

## (2) 情報セキュリティ内部監査の実施

目 的	情報セキュリティ対策の継続的な強化を図るためには評価の実施が重要であることから、情報セキュリティ監査(内部監査)を実施する。
期 間	令和4年2月
実 績	対象 1課(うち、特定個人情報関係1課)



## (3)情報セキュリティ研修の実施

目 的	情報セキュリティポリシーに基づく情報セキュリティ対策の実施に向け、その基礎となる職員のセキュリティ意識を向上させるため。
期 間	令和3年11月～令和4年1月 (動画視聴形式)
実 績	アンケート提出者 438名

## (4)セキュリティポリシー改定

- ・新セキュリティポリシー施行 9月

## 〔 人 事 課 〕

## 人事係

1. 主な任免に関する事項  
(就任について市議会の同意を必要とする職等)

行政委員会等名	選任解任 等の区分	(発 令) 月 日	氏 名
教育長	任期満了 選 任	6. 1 5 6. 1 6	岩元 義継 岩元 義継
公平委員会委員	任期満了 選 任	1 2. 2 2 1 2. 2 3	萬田 有子 久保田 有子
教育委員会委員	任期満了 選 任 選 任	1 2. 2 1 1 2. 2 2 4. 1	橋本 和明 堀田 博史 山野 佳世子
固定資産評価審査委員会委員	任期満了 選 任	1 2. 2 1 1 2. 2 2	川崎 慎一 川崎 慎一
人権擁護委員	任期満了 選 任 任期満了 選 任 任期満了 辞 任 選 任	6. 3 0 7. 1 6. 3 0 7. 1 1 2. 3 1 1 2. 3 1 1. 1	舟曳 裕幸 枅村 洋子 舟曳 裕幸 枅村 洋子 久保 英之 藤原 道子 青木 康二 渡邊 崇世 臼杵 伸子 佐藤 和代 青木 康二 渡邊 崇世 臼杵 伸子
消防団長	任期満了	3. 3 1	田中 照浩

2. 職員数に関する事項

(1) 部局別職員数(人)

(各年4月1日現在)

部 局	令和2年度	令和3年度	増減
市長部局	1,787	1,777	▲10
豊中病院	816	817	1
上下水道局	258	252	▲6
消防局	409	411	2
教育委員会	248	261	13
選挙管理委員会	8	8	0
監査委員事務局	5	5	0
市議会事務局	13	13	0
合 計	3,544	3,544	0

(注) 職員数は、一般職に属する常勤職員の実数であり、定数外の派遣職員を含み、短時間勤務職員、会計年度任用職員、臨時職員を除いています。

(2) 年齢別職員構成

(令和3年4月1日現在)

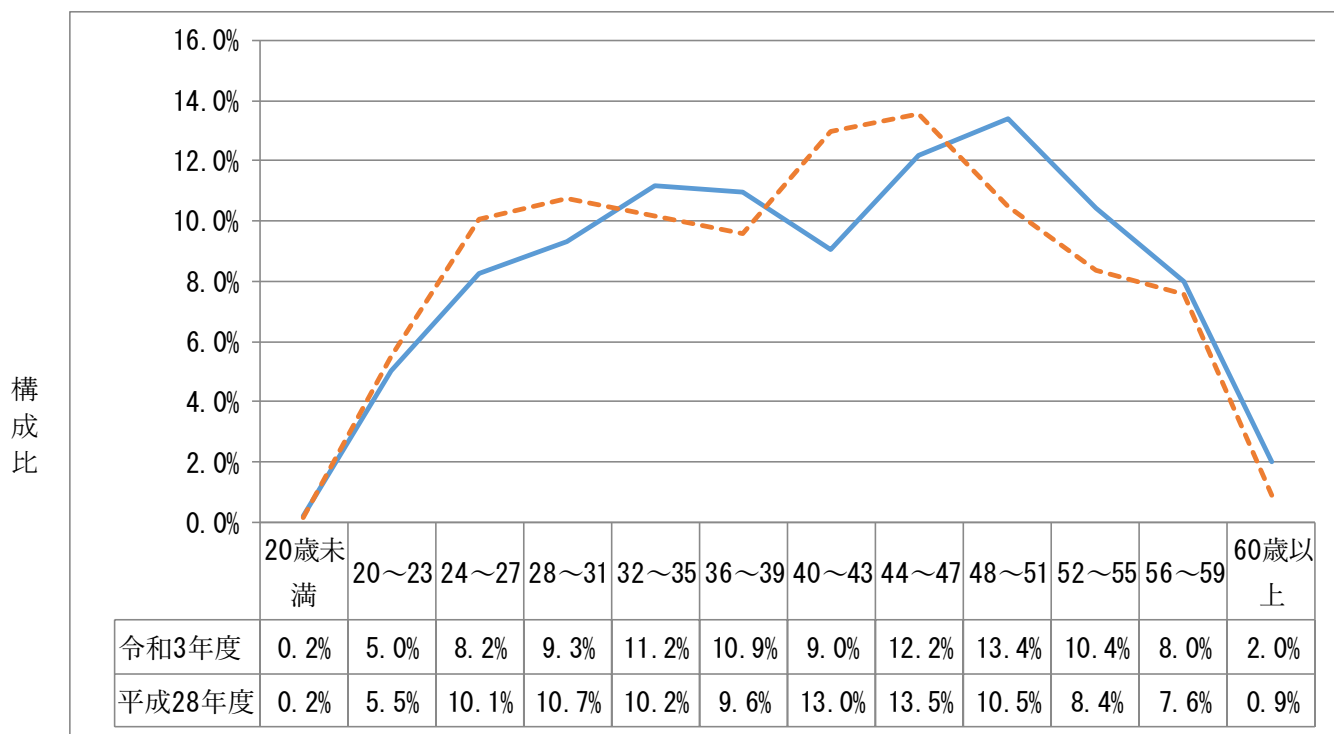

実線：令和3年の構成比  
点線：平成28年の構成比

区分	20歳未満	20歳～23歳	24歳～27歳	28歳～31歳	32歳～35歳	36歳～39歳	40歳～43歳	44歳～47歳	48歳～51歳	52歳～55歳	56歳～59歳	60歳以上	計
職員数	8人	178人	292人	331人	396人	388人	320人	431人	475人	369人	284人	72人	3,544人

## (3) 職種別・男女別職員数調べ(全部局)

令和3年4月1日現在

職 種	人 数 (人)	
	男	女
事 務 職	596	395
技 術 職	355	33
社 会 福 祉 職	39	53
保 育 教 諭	15	317
司 書	10	28
社 会 教 育 主 事	1	0
指 導 主 事	24	13
小・中 学 校 常 勤 講 師	14	14
保 健 師	3	62
医 師	86	33
薬 剤 師	15	27
栄 養 士	0	13
医 療 技 術 職	36	35
理 学 療 法 士	4	13
作 業 療 法 士	6	6
看 護 職	33	529
技 能 職 員	202	106
消 防 職	400	11
獣 医 師	3	6
臨 床 心 理 士	0	1
心 理 職	0	7
合 計	1,842	1,702

## 3. 採用試験に関する事項

	第1次試験日	(人)				(倍)
		応募者①	1次受験者	1次合格者	最終合格者②	倍率①/②
事務職《大卒》	6月11日(金) ~6月21日(月)	1,343	1,189	403	15	89.5
技術職(土木)《大卒》		40	37	18	4	10.0
技術職(建築)《大卒》		22	21	10	1	22.0
技術職(電気)《大卒》		17	17	6	1	17.0
技術職(機械)《大卒》		21	18	5	1	21.0
技術職(化学)《大卒》		51	46	13	1	51.0
保育教諭		174	166	116	24	7.3
保育教諭(職務経験者)		11	9	1	1	11.0
保健師		51	51	29	4	12.8
薬剤師		16	14	9	2	8.0
事務職《短高卒》		9月10日(金)~ 9月21日(火)	215	193	50	2
技術職(土木)《短高卒》	19		18	12	1	19.0
技術職(建築)《短高卒》	7		7	4	1	7.0
身体障害者を対象とした事務職	9月19日(日)	12	10	4	2	6.0
看護師	9月10日(金) ~9月21日(火)	4	4	3	3	1.3
理学療法士		8	8	8	1	8.0
学芸員		21	20	10	1	21.0
診療放射線技師		24	22	16	2	12.0
社会福祉職		98	88	48	5	19.6
心理職		31	28	16	4	7.8
社会福祉職(職務経験者・管理職採用)	12月19日(日)	1	1	1	1	1.0
社会福祉職(職務経験者)		3	3	3	3	1.0
心理職(職務経験者)		1	1	1	1	1.0
合計		2,190	1,971	786	81	

研 修 係
-------

## 1. 職員研修に関する事項

## (1) 全体

区分	研修名	件数(件)	延べ回数(回)	人数(人)
市主催研修	基本研修 (新任者研修～管理監督職員研修)	35	52	1,947
	課題研修	25	36	987
自主研修・ 研究事業	自主研修 (Eラーニングなど)	14	14	557
	グループ研究事業	1	1	5
職員派遣・ 職場研修等 支援	職場研修支援制度	1	1	85
	庁内講師出前研修	5	5	115
	職員派遣研修支援制度 (市町村アカデミー等)	6	6	6
	職員派遣研修(マッセ OSAKA 等)	76	76	240
	北摂都市研修協議会研修事業	新型コロナウイルス感染症の影響により中止		
職員提案	きらり・チャレンジ応援制度(※1)	提案件数(件)	124	

※1 きらり・チャレンジ応援制度は、実施済の業務改善の取組み等を共有する制度

※2 就業体験実習(インターンシップ)の受入れ【7大学、22人、受入職場数10か所】

## (2) 研修内容の主な内訳・詳細

## (ア) 基本研修

- ・新規採用職員ホップ研修
- ・新規採用職員ステップ研修
- ・新規採用職員ジャンプ研修
- ・新規採用職員わがまち体験研修
- ・2年目研修「ボランティア活動等体験研修」
- ・2年目研修「新型コロナウイルス感染症に関する保健所対応体験活動」
- ・3年目研修「地域体験応用研修」
- ・5年目研修「政策形成基礎」
- ・係長級・技能長昇格前研修
- ・新任係長級研修「マネジメント初級」
- ・新任係長級研修「メンタルヘルス」
- ・新任課長補佐級研修「マネジメント中級」
- ・新任課長級マネジメント上級研修「目標管理編」
- ・新任課長級マネジメント上級研修「人事評価編」
- ・新任課長級研修「市政課題」
- ・新任課長級研修「メンタルヘルス」
- ・任期付新規採用職員研修
- ・再任用職員研修

(イ) 自主研修

- ・E ラーニング「財務会計基本研修」、「契約事務研修」ほか
- ・グループ研究「ソーシャル・キャピタル（社会関係資本）を活用した南部地域活性化」

(ウ) 職場研修支援制度

- ・「児童書の除架・除籍・保存について」

(エ) 庁内講師出前研修

- ・「豊中市コンプライアンス基本方針について」ほか

(オ) 職員派遣研修支援制度（市町村アカデミー等）

- ・「事業推進のためのデータ活用」ほか

(カ) 職員派遣研修（マッセ OSAKA 等）

- ・「統計的思考を用いた地域情報分析研修」ほか

## 〔 職 員 課 〕

## 職員係

## 1. 基本給与に関する事項

## (1) 給与

一般会計の令和3年4月給与の平均額

人 員	本 給	地域手当	扶養手当	合 計
人	百円	百円	百円	百円
2,450	3,136	395	88	3,619

## (2) 期末勤勉手当支給状況

月 期 別		6 月	12 月	合 計
人 数		3,466人	3,464人	—
支 給 率	期末手当	1.275月	1.125月	2.4月
	勤勉手当	0.95月	0.95月	1.9月
	計	2.225月	2.075月	4.3月

## 2. 退職手当に関する事項

(単位：人・円)

区 分		自己都合 退 職	定年前 早期退職	定年退職	死亡退職	任期満了	計
支 給 者	特別職	0	0	0	0	1	1
	一般職	108	15	58	0	21	202
	計	108	15	58	0	22	203
金 額		244,569,001	307,807,186	1,202,879,331	0	10,098,776	1,765,354,294



## 安全衛生係

1. 大阪府市町村職員共済組合年金請求状況に関する事項

(単位：件)

区 分	退職共済年金	障害共済年金	遺族共済年金
件 数	19	0	0

2. 大阪府市町村職員共済組合貸付申込状況に関する事項

(単位：件)

区 分	普通・生活貸付	住 宅 貸 付	特別・進学貸付	災 害 貸 付
件 数	6	1	1	0

3. 大阪府市町村職員共済組合給付請求状況に関する事項

(単位：件)

区 分	件 数	区 分	件 数
療 養 費	13	家 族 埋 葬 料	2
出 産 費	1	傷 病 手 当 金	35
家 族 療 養 費	37	休 業 手 当 金	1
家 族 出 産 費	1		

4. 職員の福利厚生に関する事項(職員厚生会扱い)

事 業 の 内 容	内 容 (開催場所・日程等)	参 加 者 等
献 血 事 業	開催場所：第二庁舎北側駐車場 6/24 12/23	85人 84人
セレクトプラン	ポイントカード配布(総付与ポイント…659, 123ポイント) [ポイント利用(総利用ポイント…493, 754ポイント)]	6, 263人 [4, 734人]
サークル育成事業	体育サークル…11サークル 文化サークル…4サークル	15サークル
職 員 展	開催日時：11/15～11/16 開催場所：第二庁舎1階市民ロビー	18点
親睦スポーツ事業	親睦スポーツ事業への助成	0人

5. 公務災害補償に関する事項

(単位：件)

区 分	公務上の災害	通勤上の災害	計
常勤職員	55	10	65
非常勤職員	46	14	60

## 6. 職員の健康管理に関する事項

(単位:人)

実施内容	実施年月日	受診者数(全部局)
定期健康診断	6月	5,730
雇入時健康診断	11月	31
特定業務従事職員健康診断 ※	6月	定期健康診断に含む
	11月	1,046
じん肺健康診断 ※	6月	198
特定化学物質取扱業務従事職員健康診断 ※	11月、2月	9
有機溶剤取扱業務従事職員健康診断 ※	6月	31
	11月、2月	33
電離放射線取扱業務従事職員健康診断 ※	6月	291
	11月	234
情報機器健康診断	8月	266
頸肩腕・腰痛障害健康診断	8月	320
乳がん検診	10月	475
肺がん検診	1月	299
胃がん検診	1月	423
再任用職員健康診断	11月	49
麻疹等(4種)ウイルス抗体検査 ※	6月	141
HBs抗原・抗体検査 ※	6月	327
B型肝炎予防ワクチン接種 ※	8月	78
	9月	77
	2月	72
インフルエンザ予防ワクチン接種 ※	10月	1,451
麻疹予防ワクチン接種 ※	10月	67
風疹予防ワクチン接種 ※	10月	68
水痘予防ワクチン接種 ※	12月	4
ムンプス予防ワクチン接種 ※	10月	75
破傷風予防ワクチン接種 ※	9月	6
	10月	6
	10月	0
ストレスチェック	9月	5,056

※ 対象部局のみ実施

## 7. 医務室の利用に関する事項

(単位:人)

疾患分類と利用状況	男	女	計
1 感染症及び寄生虫症	0	0	0
2 新生物	0	0	0
3 血液・造血器の疾患・免疫障害	0	0	0
4 内分泌、栄養及び代謝疾患	0	4	4
5 精神及び行動の障害	1	3	4
6 神経系の疾患	0	0	0
7 眼及び付属器の疾患	0	0	0
8 耳及び乳様突起の疾患	0	0	0
9 循環器系の疾患	14	3	17
10 呼吸器系の疾患	28	19	47
11 消化器系の疾患	3	5	8
12 皮膚及び皮下組織の疾患	2	0	2
13 筋骨格系及び結合組織の疾患	9	8	17
14 腎尿路生殖器系の疾患	0	0	0
15 妊娠、分娩及び産じょく	0	5	5
16 周産期に発生した病態	0	0	0
17 先天奇形、変形など	0	0	0
18 症状、徴候・検査異常	27	35	62
19 損傷、中毒など	23	24	47
20 その他	0	0	0
計	107	106	213

## 〔 契 約 検 査 課 〕

## 契 約 係

## 1. 物品購入契約及び業務委託契約等に関する事項

(単位：件・円)

区 分	需用費	原材料費	備品購入費	業務委託	賃貸借契約	合 計
件 数	868	9	92	4	6	979
金 額	375,397,690	5,460,180	175,873,020	13,894,680	827,671	571,453,241

## 2. 工事等の契約に関する事項

(単位：件・円)

区 分	工 事 請 負 契 約	委 託 契 約	合 計	
都市基盤部	件 数	46	17	63
	金 額	942,722,000	151,237,900	1,093,959,900
財 務 部	件 数	64	16	80
	金 額	17,046,744,000	263,632,600	17,310,376,600
環 境 部	件 数	19	0	19
	金 額	409,085,600	0	409,085,600
都 市 計 画 推 進 部	件 数	0	1	1
	金 額	0	3,182,300	3,182,300
合 計	件 数	129	34	163
	金 額	18,398,551,600	418,052,800	18,816,604,400

## 3. 電子入札システムに関する事項

(単位：件)

電 子 入 札 件 数	工事請負契約	191	(内上下水道局 68、市立豊中病院 1、 クリーンランド 1)
	委託契約	51	(内上下水道局 25、市立豊中病院 1)
電 子 申 請 利 用 件 数	工事請負契約	1,266	
	委託契約	679	

検 査 担 当
---------

## 1. 工事の検査に関する事項

(単位：件)

区 分	都市基盤部		財 務 部		環 境 部		合 計		総合計
	直接検査	指定検査	直接検査	指定検査	直接検査	指定検査	直接検査	指定検査	
竣 工 検 査	25	26	55	12	11	7	91	45	136
一部竣工検査									
既済部分検査	1		1				2		2
中 間 検 査									
精 算 検 査									
合 計	26	26	56	12	11	7	93	45	138

# 都市経営部

## □組織構成と主な業務内容

課名	主な業務内容	収録事項
経営計画課	部の総括事務。総合計画に係る企画及び調整。SDGsの普及・啓発。市長が指定する施策に係る総合調整。市長が指定する政策に係る調査及び研究。豊中市総合計画審議会の運営。総合教育会議の運営。豊中市まち・ひと・しごと創生総合戦略委員会の運営。	1 第4次豊中市総合計画の推進 2 行政評価(政策評価)制度の運用 3 まち・ひと・しごと創生総合戦略の推進 4 自治基本条例に基づく取り組みの推進 5 総合教育会議の運営 6 豊中市強靱化地域計画の推進 7 SDGsの普及啓発
創造改革課	南部地域活性化に係る施策等の総合調整。政策会議の運営。経営戦略会議の運営。行政改革に係る総合企画及び調整。公民学連携に係る総合企画及び調整。公共施設等の有効活用に係る施策の総合企画及び主管部課との調整。公共施設等有効活用委員会の運営。地方分権に係る施策の総合企画及び調整。広域行政に関する調査及び他の地方公共団体との連絡調整。	1 南部地域活性化構想の推進 2 政策会議の運営 3 経営戦略会議の運営 4 行政改革の推進 5 公共施設等の有効活用の推進 6 公民学連携の推進 7 ICTを活用した取り組み 8 地方分権の推進 9 広域行政の推進
秘書課	市長及び副市長の秘書。市長会その他諸会議。有功者、名誉市民及び市民の表彰、ほう賞等(他の所管に属するものを除く。)	1 表彰
広報戦略課	広報に係る企画調整及び広報出版物の発行。市のホームページによる広報、その他広報宣伝活動。各種生活相談及び日常生活に関する法律相談などの専門相談。意見公募手続の総括。市政への意見及び要望の処理。総合コールセンターの運用。	(広報企画係) 1 市政情報の発信 (広聴係) 1 生活相談及び日常生活に関する法律相談等の専門相談 2 広聴事業 3 総合コールセンターの運用
とよなか 都市創造研究所	都市政策に関する調査及び研究計画の策定。その他都市政策に関する調査及び研究。都市政策に関する人材の育成。とよなか都市創造研究所運営委員会の運営。	1 都市政策研究

## □令和3年度(2021年度)の主な取組み ～活動概要～

### 経営計画課

総合計画については、第4次豊中市総合計画前期基本計画の進捗を図るために、総合計画審議会等を実施した。

行政評価(政策評価)については、第4次豊中市総合計画前期基本計画行政評価指針及び政策評価シートの周知を図るため、職員研修を実施した。

まち・ひと・しごと創生総合戦略については、令和2年(2020年)に策定した第2期豊中市まち・ひと・しごと創生総合戦略について、総合戦略委員会で検証を行った。

豊中市自治基本条例については、小学校高学年を対象にわかりやすく解説した冊子「誰もが暮らしやすいまち豊中 自治基本条例・豊中市総合計画の手引き【子ども版】」を市立小学校6年生児童に配布し、同冊子を解説する動画についても周知した。

総合教育会議については、小中一貫教育の推進に向けた考え方等について議論を行った。

豊中市強靱化地域計画については、令和2年度の進捗状況を公表したほか、豊中市地域防災計画との整合を図るため改訂を行った。

SDGsについては、豊中SDGsパートナー登録制度を創設し運用するなど、SDGsの普及・啓発を行った。

### 創造改革課

南部地域の活性化については、学校再編により生じる見込みの学校跡地について、サウンディング型市場調査を実施し、学校跡地の利活用の可能性等について明らかにした。また、南部地域の魅力向上事業を実施し、まちの魅力を向上させるイベントを開催した。

政策会議については、基本政策にそって、市政の重要施策等を審議した。

経営戦略会議については、令和2年(2020年)に改訂した「経営戦略方針2019～2022」に基づき、市の経営戦略にかかる方針や、方針に基づく取組みについて議論した。

行政改革については、市民サービスの向上に主眼をおいた新たな事務事業の見直しを「スマートとよなかプロジェクト」として実施し、取組みの進捗状況を公表した。

公共施設等の有効活用については、公共施設等総合管理計画を改訂し、個別施設計画を策定・公表した。また、公共施設等有効活用委員会については、公共施設等総合管理計画や南部地域活性化に向けた取組みに対してご意見をいただいた。

公民学連携については、公民学連携フォーラムの開催、連携協定の締結、連携事業の実進を進めた。また、民間事業者等と協働して地域課題を解決する事業を実施した。

地方分権の推進については、中核市として地域に根ざした自治をめざし、中核市市長会において、国等に対して提言などを行った。

広域行政の推進については、豊能地区市長・町長連絡会議、北摂市長会、NATS(西宮市・尼崎市・豊中市・吹田市)などの会議を活用し、広域連携の取組みについて検討した。

### 秘書課

表彰関係では、10月に憲法記念日市長表彰式を行ったほか、日本や世界規模の大会や競技などで顕著な活躍をし、市民の皆さんに夢と明るい希望と感動を与えた個人または団体に対し、その功績を称え、「豊中かがやき大賞」の表彰を行った。

### 広報戦略課

広報業務では、広報誌について、誌面のフルカラー化や2次元コードの活用、文字サイズを大きくするなど、読みやすく、必要な情報が探しやすいようにリニューアルに向けた準備を行った。

また、市ホームページ、ソーシャルメディアの活用に加え、プレスリリース配信サービス「PRTIMES」や専用ウェブサイトチラシ等を掲示する「お知らせ本棚オンライン」を導入し、市政情報や緊急情報等を発信した。

広聴業務では、日常の様々な問題に関する生活相談や、弁護士・税理士などによる専門相談を実施。弁護士相談ではオンライン相談を、一部の専門相談においてはオンライン予約を開始し、利用者の利便性の向上を図った。

また、「市民の声」「出前講座」や「市長ふれあいトーク」を通じて市民と課題を共有したり、市

公式LINEを活用し、意見公募手続案件を発信したりすることで、市政参画の推進を図った。

このほか、公開FAQを充実させ、市公式LINEから公開FAQにアクセスできるようにすることで、更なる利便性の向上に努めた。

### **とよなか都市創造研究所**

調査研究については、市の持続的な発展と計画的な市政の推進に資するため、中長期的な視点に立った都市政策に関する3つのテーマについて、調査・研究を行った。

データバンクについては、市政資料や都市政策に関わる文献、データ、関係機関の資料などを収集・整理し、必要に応じて閲覧・貸出を行った。また、平成27年（2015年）豊中市産業連関表の作成を行った。

普及啓発については、都市政策や地方自治に関する情報・話題を発信、提供する機関誌「TOYONAKA ビジョン22 vol.24」を発行するとともに、調査研究成果についての報告書を発行した。

人材育成については、豊中市の地域課題の解決を実践する人材を育成することを目的とした「とよなか地域創生塾」第5期を開校したほか、庁内グループ研究会を運営するとともに、大学インターンシップ生を受け入れた。



## 〔 経 営 計 画 課 〕

## 1. 第4次豊中市総合計画の推進に関する事項

## (1) 豊中市総合計画審議会の開催

開催回数	委員数
3回	11人

## 2. 行政評価(政策評価)制度の運用に関する事項

## (1) 職員研修の開催

名 称	開催回数
政策評価研修	1回

## 3. まち・ひと・しごと創生総合戦略の推進に関する事項

## (1) 豊中市まち・ひと・しごと創生総合戦略委員会の開催

開催回数	委員数
2回	8人

## 4. 自治基本条例に基づく取り組みの推進に関する事項

## (1) 自治基本条例・豊中市総合計画の手引き【子ども版】の配布

対象	配布数
市立41小学校 6年生児童	4,240冊

## (2) 職員研修の開催

名 称	開催回数
新規採用職員研修、係長級・技能長昇格前研修、 新任課長級研修	3回

## 5. 総合教育会議の運営に関する事項

開催回数	委員数
2回	7人

## 6. 豊中市強靱化地域計画の推進に関する事項

- ・令和2年度(2020年度)進捗状況公表(令和3年(2021年)8月)
- ・豊中市強靱化地域計画改訂(令和4年(2022年)3月)

## 7. SDGsの普及啓発に関する事項

- ・豊中SDGsパートナー登録制度 登録団体数 83団体(令和4年(2022年)3月末時点)
- ・SDGsまちづくり政策コンテスト 参加者 41人
- ・SDGs×公民学連携フォーラムの開催 参加者 52人

## 〔 創 造 改 革 課 〕

## 1. 南部地域活性化構想の推進に関する事項

- ・「豊中市南部地域の魅力向上事業」の実施
- ・「豊中市南部地域の学校跡地に関するサウンディング型市場調査」の実施(6社と対話)

## 2. 政策会議の運営に関する事項

政策会議	第1回	第2回	第3回	第4回	第5回	合計
案件数	0件	3件	13件	5件	0件	21件

## 3. 経営戦略会議の運営に関する事項

名称	開催回数	委員数
経営戦略会議	3回	11人(うち経営改革専門委員5人)

## 4. 行政改革の推進に関する事項

- ・「経営戦略方針2022」(令和3年(2021年)9月策定)
- ・「スマートとよなかプロジェクト令和3年度取組状況」(令和4年(2022年)3月公表)
- ・「事務事業継続課題の進捗状況」(令和4年(2022年)3月公表)
- ・「創る改革実現プロジェクト」提案件数1件

## 5. 公共施設等の有効活用の推進に関する事項

## (1) 豊中市公共施設等総合管理計画の進行管理

- ・公共施設等総合管理計画の改訂
- ・個別施設計画の策定・公表
- ・庁内会議の開催

名称	開催回数	委員数
豊中市公共施設等総合管理計画推進会議	2回	20人

## (2) 豊中市公共施設等有効活用委員会

委員長：木多道宏氏(大学院教授)

名称	開催回数	委員数
豊中市公共施設等有効活用委員会	1回	6人(うち公募市民委員1人)

## 6. 公民学連携の推進に関する事項

- ・公民学連携プラットフォームの運営
- ・連携協定の締結 8件
- ・公民学連携フォーラムの開催 参加者 192人
- ・地域課題解決支援事業 5件
- ・キッチンカー実証実験の実施 11か所で実施
- ・地域SNSアプリPIAZZAの登録者数 2,571人

## 7. ICTを活用した取組みに関する事項

- ・ICTを活用した見守りサービス 市内の全小学校区に導入完了
- ・オンライン面会支援事業 6施設にタブレット貸出 延べ1,873回利用

## 8. 地方分権の推進に関する事項

- ・中核市市長会への参加

名称	参加回数
市長会議（総会を含む）・プロジェクト会議	3回
事務担当者会議	3回

## 9. 広域行政の推進に関する事項

## (1) 豊能地区市長・町長連絡会議

- ・構成市：豊中市、池田市（令和3年度（2021年度）議長）、箕面市、能勢町、豊能町

名称	参加回数
総会	1回
事務担当者会議	2回

## (2) 北摂市長会

- ・構成市：池田市、箕面市、豊中市、吹田市（令和3年度（2021年度）会長）、摂津市、茨木市、高槻市

名称	参加回数
総会	1回
大阪府知事との懇談会	中止
事務担当者会議	1回

## 〔 秘 書 課 〕

## 1. 表彰に関する事項

## (1)憲法記念日市長表彰式

発令日	開催日	受賞者
5月3日	10月16日	<ul style="list-style-type: none"> <li>・個人 28人 商工業(1)、人権擁護委員(3)、統計調査員(2)、明るい選挙推進協議会(1)、保護司(4)、老人クラブ(1)、障害者福祉(1)、文化芸術(1)、体育振興(1)、公民分館(1)、青少年活動(3)、地域医療(4)、自治会長(4)、防火・防災・防犯(1)</li> <li>・団体 6団体 商工業関係(1)、体育振興(1)、社会教育活動(1)、防火・防災・防犯(2)、環境美化活動(1)</li> </ul>

## (2)豊中かがやき大賞

発令日・開催日	受賞者
8月18日	第23回日本ジュニア管打楽器コンクール ソロ部門 トランペットの部 高校生コース 金賞 中田 奏楽さん
3月25日	北京2022冬季オリンピック アイスホッケー女子日本代表 史上初 決勝トーナメント出場 山下 光さん、山下 菜さん

## 〔 広 報 戦 略 課 〕

## 広 報 企 画 係

## 1. 市政情報の発信に関する事項

## (1) パブリシティ(報道機関への情報提供)

提 供 内 容	提 供 件 数
行政ニュースや地域情報など	359件

## (2) インターネットを活用した情報発信等

名 称	内 容
ホームページ	デザイン改修、SNSシェアボタンの追加などのリニューアル
ソーシャルメディア	市政情報や緊急情報を発信
動画配信	市YouTube「とよなかチャンネル」で配信

ホームページ全ページアクセス数(月平均)	総コンテンツ数(月平均)
2,870,315件	13,643ページ

## (3) 広報とよなか等の発行

出 版 物 名	発行月	形 式	発 行 数
広 報 と よ な か	毎月	A4判延べ508ページ	月平均 205,458部

広 聴 係
-------

## 1. 生活相談及び日常生活に関する法律相談等の専門相談に関する事項

(1) 生活相談 2,008件

(2) 専門相談

(単位：件)

区 分	相談件数
一 般 法 律 相 談	1,509
日 曜 法 律 相 談	127
交通事故相談(日弁連主催)	102
税 理 士 相 談	184
司 法 書 士 相 談	172
行 政 書 士 相 談	30
土地家屋調査士相談	29
宅地建物取引士相談	29
公 証 人 相 談	10
民事調停手続き相談	5
行 政 相 談	6
合 計	2,203

## 2. 広聴事業に関する事項

(1) 意見・要望への対応

受 付 区 分	提 供 件 数
市民の声(投書・電子メール・郵送・面談・ファクス)	1,059件
意 見 ・ 要 望	13件

(2) 施設見学・庁舎見学

項 目	実 施 回 数	参 加 人 数
施設見学	0回	0人
庁舎見学	0回	0人

※新型コロナウイルス感染症感染拡大防止等のため、見学を休止しました。

(3) 出前講座

対 象 者	実 施 回 数	参 加 人 数
市内在住・在勤・在学の概ね10人以上の 団体・グループ等	52回	2,459人

(4) 意見公募手続制度の推進

件 数	意 見 提 出 者 数	提 出 意 見 数
28件	67人	252件

(5) 市長ふれあいトーク

実 施 回 数	対 象	開 催 方 法
2回	① 地域活動団体、一般市民 ② 市政策コンテスト参加者	① イベント会場での面談 ② 市役所での面談

3. 総合コールセンターの運用に関する事項

(1) 総合コールセンターの着信数

(単位：件)

	代表番号	専用番号	合計
4月	8,079	6,106	14,185
5月	8,478	8,038	16,516
6月	9,370	7,026	16,396
7月	8,033	5,195	13,228
8月	8,106	5,258	13,364
9月	7,341	4,562	11,903
10月	8,216	4,010	12,226
11月	8,208	4,290	12,498
12月	7,378	3,997	11,375
1月	9,329	5,670	14,999
2月	7,927	5,389	13,316
3月	9,178	5,303	14,481
合計	99,643	64,844	164,487

## 〔 とよなか都市創造研究所 〕

## 1. 都市政策研究に関する事項

## (1) 調査研究

	テーマ
1	少子高齢社会における人口の変化と市政への影響に関する調査研究Ⅳ
2	南部地域活性化推進に関する調査研究
3	豊中市のアンケート調査の活用に関する調査研究

## (2) データバンク

## 資料の収集・整理

種 類	冊数
市政資料	26 冊
書 籍	45 冊
雑 誌	95 冊
シンクタンク刊行物	59 冊
計	225 冊

## (3) 普及啓発

## ①機関誌「TOYONAKA ビジョン22 vol.24」の発行

特集テーマ	発行数
健康を支えるまち	300 冊

## ②調査研究報告書の発行

内 容	発行数	合計発行数
少子高齢社会における人口の変化と市政への影響に関する調査研究Ⅳ	210 冊	630 冊
南部地域活性化推進に関する調査研究	210 冊	
豊中市のアンケート調査の活用に関する調査研究	210 冊	

## (4) 調査及び研究方法についての検討

名 称	開催回数	委員数
とよなか都市創造研究所運営委員会	3 回	6 人

## (5) 都市政策に関する人材育成

名 称	講座開催回数	受講者数
「とよなか地域創生塾」第5期開校と運営	14 回	15 人



# 都市活力部

## □組織構成と主な業務内容

課名	主な業務内容	収録事項
魅力文化創造課	部の総括事務。部の総括事務に係る主管部課との連絡調整。豊中市文化芸術振興審議会。文化行政に係る基本的事項の調査研究。市民ホール、文化芸術センター等駐車場、市民ギャラリー及び伝統芸能館の管理。都市の活力、都市の魅力の創造及び発信に係る施策の総合企画及び調整。豊中ブランド戦略審議会。豊中まつり推進會。姉妹都市及び兄弟都市その他都市間の交流に係る施策の総合企画及び調整。文化及び芸術に係る施策の総合企画及び調整並びに推進。文化及び芸術に係る関係機関及び団体との連絡調整。	<p>(企画調整係)</p> 1 文化芸術に関する施策の企画調整 2 文化施設の利用状況 <p>(都市ブランド推進係)</p> 1 都市魅力の創造及び発信 2 都市間の交流 <p>(文化芸術推進係)</p> 1 文化芸術の振興 2 豊中まつり
スポーツ振興課	スポーツに係る施策の総合企画・調整。スポーツ推進審議会。スポーツの振興に係る調査・研究・啓発。体育施設の管理・整備計画。スポーツ事業の実施。スポーツ団体の指導育成・スポーツ指導者の養成。武道館ひびき等駐車場及び庄内体育館等駐車場の管理。	1 スポーツ振興事業 2 体育施設管理 (豊島・柴原・庄内・千里体育館、武道館) 1 種目別総使用状況 2 スポーツ教室実施状況 (高川スポーツルーム) 1 種目別総使用状況 (二ノ切・豊島温水プール) 1 個人遊泳者数 2 水泳教室参加者数
空港課	共同利用施設の維持管理及び改修。空港周辺対策における関係機関及び住民組織との連絡調整。公共施設の防音工事、空気調和機器機能回復工事及び空港周辺環境整備事業における関係機関との連絡調整。住宅防音工事で設置された空気調和機器の更新工事補助及び生活保護等世帯冷房電気料金助成。空港周辺地域整備構想の検討。空港を活かしたまちづくりの推進。	1 共同利用施設 2 空港周辺対策 3 空気調和機器更新工事補助 4 防音工事済み住宅に住む生活保護等世帯の冷房電気料金助成 5 空港周辺地域の整備 6 空港を活かしたまちづくりの推進
産業振興課	企業立地の促進。大規模小売店舗立地審議会。産業の振興。経済関係諸団体との連絡。中小企業金融相談。産業振興審議会。営業証明。	<p>(企業立地係)</p> 1 企業立地促進 2 大規模小売店舗立地法 <p>(振興係)</p> 1 産業振興 2 新産業育成 3 金融支援 4 認定(府信用保証協会) 5 企業人権啓発 6 営業証明 7 デジタル化支援 8 新型コロナウイルス感染症対策特別事業

## □令和3年度(2021年度)の主な取組み ～活動概要～

### 魅力文化創造課

新型コロナウイルス感染拡大防止の対策を講じた上で、可能な限りリアル実施することを基本としつつ、ストリートピアノを活用したコンサートと動画配信、豊中まつりのweb開催、姉妹都市であるアメリカ合衆国サンマテオ市とのオンライン交流会などwebを活用した取組みにも力を入れた。市民に生の演奏や演舞、展示等を楽しんでいただくため、「豊中まちなかクラシック」や「豊中市文化芸術祭」はリアルで実施した。あわせて、「ホールでオーケストラ」を小学生にも対象を拡大するとともに、こども園へのアーティスト派遣などの次代を担う子どもたちへの取組みを拡充した。また、アクア文化ホールの大規模改修を行った。

### スポーツ振興課

豊中市スポーツ推進計画の進行管理を行い、豊中市スポーツ推進審議会において、令和2年度(2020年度)の各事業の進捗状況を報告し、審議した。また、次期スポーツ推進計画策定に係るアンケート調査を実施した。

第100回全国高校サッカー選手権大会を記念するとともに、サッカーを通じてスポーツの振興を図り、改めて本市が高校サッカー発祥の地であることを市内外にPRした。また、グリーンスポーツセンター特別企画イベントとして、グリスポピア2021を実施した。

スポーツ施設の整備については、武道館ひびきの空調設置等工事を実施した。

### 空港課

共同利用施設の維持管理をはじめ、施設のあり方などの検討や災害対応として施設における避難所運営業務を行うとともに、3施設の空気調和設備更新工事を実施した。

航空機公害に対する空港周辺対策として、関西エアポート株式会社をはじめとした関係機関との交渉・連携・調整に取り組んだほか、航空機公害対策推進市民運動団体への活動費補助、空気調和機器更新工事の補助、防音工事済み住宅に住む生活保護等世帯の冷房電気料金助成等を実施した。

また、昭和63年(1988年)に策定した大阪国際空港周辺地区整備計画(案)を見直し、社会情勢の変化や法制度の変更、航空機騒音の状況の変化などに対応した新たな構想として、大阪国際空港周辺地域整備構想を策定した。

空港を活かしたまちづくり推進事業については、新型コロナウイルスの影響により、多くのイベントを中止せざるを得なかったが、TIPにおける就航都市のパネル展示や函館空港就航路線PR事業などの新たな取組みを行うとともに、WEB豊中まつりにおいてバーチャル観光を実施し、就航都市との交流を進めた。また、大阪国際空港周辺地域活性化連絡会において、前年度に募集した大阪国際空港写真展・写真コンテストの作品の巡回展示とWEB展示を行うとともに、大阪国際空港こども見学ツアーを開催した。

### 産業振興課

令和3年度も新型コロナウイルス感染症の影響は継続しており、小規模事業者事業継続応援金・売上アップ応援金・キャッシュレス決済ポイント還元事業・豊中市プレミアム付商品券(マチカネくんチケット)事業(紙商品券に加えてデジタル商品券を試行実施)・「新型コロナウイルス感染症の影響に関する事業者アンケート」の実施等の新型コロナウイルス感染症対策特別事業を多く実施した。

また、コロナ禍によって新しい生活様式としてキャッシュレス決済やリモートワーク等、IT化が浸透してきている一方で、新様式に対応できていない事業者との二極化が進む状況である。そのため、IT化の促進・普及のために商工会議所と連携し、ITの専門家であるITコンシェルジュを市内中小事業者に無料で派遣するITコンシェルジュ派遣事業を実施した。

事業所同士の交流・連携機会の提供として行っている「TOYONAKA BUSINESS UP CAMP!」は、オンラインと一部会場参加を復活させて実施した。また、チャレンジ事業補助金による新たな事業に取り組む事業所の支援や「とよなか創業ナビ」を活用した起業・創業者への支援を実施した。

企業立地促進事業は、産業誘導区域における奨励措置の拡充や、事業所が実施する環境対策に係る支援など、安定した操業環境づくりに取り組んだ。

中小企業への金融支援は、「経営安定関連保証制度」に基づく認定業務を行うとともに、府小規模資金融資や日本政策金融公庫の貸付等の利用者に対し、信用保証料や利子の一部を助成した。

## 〔 魅力文化創造課 〕

## 企画調整係

## 1. 文化芸術に関する施策の企画調整に関する事項

## (1) 文化芸術の振興に関する重要事項の調査審議

名称	開催回数	委員数
豊中市文化芸術振興審議会	2回	10人

## (2) 指定管理者の選定評価

名称	開催回数	委員数
豊中市市民ホール等指定管理者選定評価委員会	0回	5人

## (3) 助成金

事業名	助成件数	交付額
豊中市文化芸術振興助成金	9件	4,113,000円

## 2. 文化施設の利用状況に関する事項

## (文化芸術センター)

	開館日数(日)	利用日数(日)	利用件数(件)	利用率(%)
1 大ホール	257	183	156	71.2
2 中ホール(アクア文化ホール)	41	23	21	56.1
3 音楽室(アクア文化ホール)	32	32	73	100
4 練習室(アクア文化ホール)	30	30	66	100
5 小ホール	269	249	288	92.6
6 展示室	256	164	85	64.1
7 多目的室	257	223	217	86.8
8 練習室1	260	260	540	100
9 練習室2	261	260	554	99.6
10 練習室3	260	260	589	100
11 ミーティングルーム1	262	222	323	84.7
12 ミーティングルーム2	259	223	282	86.1
13 ミーティングルーム3	259	206	231	79.5
14 スタジオ	259	259	816	100
15 和室	261	203	192	77.8

## (ローズ文化ホール)

	開館日数(日)	利用日数(日)	利用件数(件)	利用率(%)
1 ホール	246	189	181	76.8
2 会議室	252	93	93	36.9

## (伝統芸能館)

	開館日数(日)	利用日数(日)	利用件数(件)	利用率(%)
1 多目的室	254	202	289	79.5

## (市民ギャラリー)

	開館日数(日)	利用日数(日)	利用件数(件)	利用率(%)
1 ギャラリー	258	174	37	67.4

## 都市ブランド推進係

## 1. 都市魅力の創造及び発信に関する事項

## (1) 豊中ブランド戦略に関する重要事項の調査審議

名称	開催回数	委員数
豊中ブランド戦略審議会	2回	7人

## (2) 魅力の創造及び発信

内容	開催日	参加者数等
きむらとしろうじんじん「野点」 ・事前まちあるき：曾根駅周辺 ・体験リハーサル：豊中市役所第二庁舎ロビー ・本番会場：豊島公園、萩の寺公園	(事前まちあるき) 令和3年6月12日・13日、7月10日・11日、8月21日・22日 (リハーサル) 11月20日 (本番) 11月23日・28日	374人
豊中ストリートピアノプロジェクト ・アートイベントの実施2回(中央公民館、地域共生センター) ・ピアノコンサート3回(大阪国際空港、サウンドステーション in 豊南市場、文化芸術センター) ・ストリートピアノ巡回(とよなかピアノ緑：地域共生センター、サウンドステーション in 豊南市場、大阪空港駅 / とよなかピアノ宙：庄内WEST、SENRITO よみうり) ・演奏動画配信「#STAY HOMEに音楽を」 「#Power of music」 24回投稿	令和3年4月1日～令和4年3月31日	915人

## (3) 高校生軽音楽フェスティバル

内容	開催日	参加者数等
市内の高校軽音楽系クラブによるフェスティバル ・会場：服部緑地野外音楽堂 ・参加校：桜塚高校、千里青雲高校、大商学園高校、豊島高校、刀根山高校、豊中高校、梅花高校 ・協力：大阪音楽大学短期大学部ポピュラー・コース	令和3年11月7日(日)	749人

## (4) 豊中魅力アップ助成金

制度	助成件数	金額
豊中魅力アップ助成金	5件	3,012,052円
豊中市まちづくりにぎわい事業助成金	9件	2,120,000円

## (5) 市公式Instagram

内容	投稿数	登録者数
市公式Instagramを活用した市の魅力発信 ・市内の施設、行事、季節ごとの見所、施策等の不定期投稿 ・市内で活躍する方にスポットを当てた定期投稿「輝き人物リレー」 ・市内の景観にスポットを当てた定期投稿(都市計画課)	233件	2,668人

## (6) とよなかクリエイティブ・ガーデン

内容	開催日	参加者数等
①憧れのモダン都市とよなかー文化芸術創造都市の源流をたどってー 会場：原田しろあと館「旧羽室家住宅」	①令和4年3月5日～3月13日	① 170人
②モダン豊中見聞そぞろ歩きーガーデン・シティの面影をさがしてー 会場：とよなか国際交流センター、豊中駅界隈の郊外住宅地	②令和4年2月26日	② 15人
③音楽とレクチャーの散歩道ー魯山人にしのぶ田園郊外と音楽風景ー 会場：絃の間 Son de Sone、曾根駅界隈の郊外住宅地	③令和4年3月12日	③ 29人

## (7) 名誉市民の顕彰

内容	開催日	参加者数等
① 企画展示「ほがらかに」ー南部陽一郎博士の人生と研究ー 会場：豊中市教育センターロビー	①令和3年9月3日～9月8日	① 170人
②動画配信 南部博士のノーベル賞理論とその人物像ーレクチャーと研究の足跡から解き明かすー	②令和3年9月3日～9月30日	② 479回 (視聴回数)

## 2. 都市間の交流に関する事項

## (1) サンマテオ市姉妹都市交流

内容	開催日
豊中・サンマテオ姉妹都市協会の運営支援 ・提携ニュースの発行 ・オンライン交流会	・令和3年5月発行 ・令和4年1月29日

## (2) 沖縄市兄弟都市交流

内容	開催日
沖縄市産業まつりへの出展 ・会場：沖縄県総合運動公園	新型コロナウイルス感染拡大防止のため、出展を取りやめ

## 文化芸術推進係

## 1. 文化芸術の振興に関する事項

## (1) 地域資源の活用と発信事業

名称・内容	開催日	来場者数
大阪大学創立90年/大阪外国語大学創立100周年記念事業 大学創立周年記念展「街に生きる学問-学都大阪の礎・つなぎあう想い-」 ・会場：大阪大学総合学術博物館 待兼山修学館 ・共催：大阪大学総合学術博物館、豊中市市民ホール指定管理者他	・展示 令和3年4月27日～8月10日 ・オンラインミュージアムレクチャー 令和3年4月22日、6月12日、7月10日	延べ1,019人
特別企画展 現在・過去・未来「浪速 北摂 写真散歩」 ・会場：市民ギャラリー他	・展示 令和4年3月15日～27日 ・関連イベント ①レクチャー「実践写真講座」 令和4年3月5日 ②ワークショップ「こどもかるた作り」 令和4年3月6日	延べ685人

名称・内容	開催日	来場者数
豊中市美術展 公募作品の審査と入選・入賞作品及び美術協会会員作品の展覧会 ・会場：文化芸術センター ・応募：390点 ・入選：255点	令和3年11月3日～7日、17日～21日	延べ2,546人
豊中市文化芸術祭 豊中市文化芸術連盟と共催で実施する舞台芸術と生け花の展示 ・会場：文化芸術センター ・出演：11団体	令和3年11月14日	延べ923人

(2) 人材の育成と活動の支援事業

名称・内容	開催日	来場者数
小学生舞台芸術体験事業 小学4年生対象に本格的なコンサートホールでフルオーケストラを鑑賞する機会を提供	令和4年1月12日、13日	25校 2,000人
中学生舞台芸術体験事業 中学1年生対象に本格的なコンサートホールでフルオーケストラを鑑賞する機会を提供	令和4年2月3日、4日	4校 576人

(3) 音楽あふれるまち推進事業

名称	開催日	来場者数等
とよなか音楽月間 ・参加事業数：22事業	令和3年10月1日～11月30日	会場来場者数：3,235人
豊中まちなかクラシック ・演奏：日本センチュリー交響楽団 ・会場：寺院や教会等市内7会場	令和3年10月22日、23日、31日、11月13日、21日	来場者数：300人

(4) 文化芸術の力を活かしたまちづくり推進事業

名称・内容	開催日	参加者数等
世界のしょうない音楽ワークショップ・音楽祭 ・ワークショップはサテライト会場(淳風とよなか、大阪音楽大学)とオンライン、音楽祭はローズ文化ホールで実施	・ワークショップ 令和3年12月10日、17日、令和4年1月11日、13日、2月9日、23日 ・音楽祭 令和4年2月26日	延べ229人

2. 豊中まつりに関する事項

内容	開催日	参加者数等
市民が主体となった「市民がつくる市民のまつり」 ・WEB上で様々なコンテンツを配信	令和3年10月2日、3日	WEBサイト閲覧数：10,179 ページビュー

## 〔 スポーツ振興課 〕

## 1. スポーツ振興事業に関する事項

## (1) スポーツ推進審議会

委員数	会議開催数
10人	3回

## (2) スポーツ団体の支援と指導者の育成・確保

## ① 各種指導者研修会・講習会

(参加人数は延べ人数)

区分	件数	参加人数
講習会等	12件	704人

## ② スポーツ団体の育成(後援のみ)

(参加人数は延べ人数)

区分	加盟団体数	活動件数	参加人数
体育連盟	27団体	18件	7,913人
スポーツ少年団	5団体	2件	848人

(3) 国内・国際スポーツ大会の参加奨励  
報奨金の交付

区分	個人件数	団体件数
全国大会	49件	2件
国際大会	0件	0件

## (4) 生涯スポーツ振興事業

市民スポーツ・レクリエーション大会及び啓発事業(主催のみ)

(参加人数は延べ人数)

区 分	活 動 件 数	参 加 人 数
市 民 ス ポ ー ツ 大 会	17件	9,527人
市民レクリエーション大会	3件	176人
生涯スポーツ推進事業	4件	69人

## (5) 地域スポーツの振興

## ① スポーツ推進委員の活動

(参加人数は延べ人数)

区 分	件 数	参 加 人 数
研 修 会 等	99件	346人

## ② 軽スポーツ教室の実施

(参加人数は延べ人数)

区 分	活 動 件 数	参 加 人 数
グリーンスポーツセンター	8件	196人
二ノ切少年球技場	7件	107人

## ③ ニュースポーツデーの実施

(参加人数は延べ人数)

区 分	回 数	参 加 人 数
豊 島 体 育 館	4回	91人
庄 内 体 育 館	4回	76人
千 里 体 育 館	5回	148人
柴 原 体 育 館	4回	37人

## ④スポーツ用具の貸出件数 35件



## 2. 体育施設管理に関する事項

## (1) スポーツ施設の利用状況

## ① 体育館(4館)・スポーツルーム・武道館

区 分	個人使用 人数(人)	専用使用 人数(人)	スポーツ教室 人数(人)	合 計 人数(人)	観覧者・指導者等 人数(人)
豊島体育館	20,156	25,318	11,379	56,853	3,965
柴原体育館	1,389	16,820	18,260	36,469	2,324
庄内体育館	22,714	28,821	9,218	60,753	3,826
千里体育館	23,437	60,339	24,362	108,138	10,471
高川スポーツルーム	6,379	8,114	—	14,493	231
武道館ひびき	5,207	1,893	562	7,662	708
合 計	79,282	141,305	63,781	284,368	21,525

## ② 温水プール

区 分	個人使用 人数(人)	専用使用 人数(人)	スポーツ教室 人数(人)	合 計 人数(人)	観覧者・指導者等 人数(人)
二ノ切温水プール	85,275	361	24,043	109,679	—
豊島温水プール	62,141	726	19,653	82,520	—
合 計	147,416	1,087	43,696	192,199	—

## ③ 野球場

区 分	専用使用		(内 スポーツ教室)	
	件数(件)	人数(人)	回数(回)	人数(人)
大門公園	680	17,579	—	—
豊島公園	967	26,949	135	1,341
千里北町公園	647	15,619	—	—
ふれあい緑地少年	566	21,544	31	96
合 計	2,860	81,691	166	1,437

## ④ 庭球場

区 分	専用使用		(内 スポーツ教室)	
	件数(件)	人数(人)	回数(回)	人数(人)
豊島公園	4,270	25,762	123	380
千里東町公園	3,275	16,876	362	1,794
ふれあい緑地	8,655	49,340	1,708	6,017
野 畑	3,604	19,686	337	1,277
グリーンスポーツセンター	3,135	14,974	182	365
合 計	22,939	126,638	2,712	9,833

## ⑤ 運動広場

区 分	専用使用		(内 スポーツ教室)	
	件数(件)	人数(人)	回数(回)	人数(人)
二ノ切少年球技場	978	28,985	—	—
グリーンスポーツセンター	918	32,764	—	—
ふれあい緑地球技場	385	17,529	—	—
合 計	2,281	79,278	—	—

## ⑥ その他

区 分	専用使用		(内 スポーツ教室)	
	件数(件)	人数(人)	回数(回)	人数(人)
グリーンスポーツセンター バーベキュー場	23	146	—	—
グリーンスポーツセンター みつぼの花	82	640	52	358
合 計	105	786	52	358

※ 屋外体育施設の専用使用の件数は、2時間：1件、(内 スポーツ教室)の回数は、実施回数で換算

## 豊島体育館

## 1. 種目別総使用状況に関する事項

種目	使用件数(件)				使用人数(人)						
	専用使用	個人使用	教室	計	幼児	小学生	中学生	15歳以上	18歳以上	65歳以上	合計
バレーボール	89			89	11	748	107	191	1,479	38	2,574
バスケットボール	116		22	138	43	961	889	134	2,226	315	4,568
バドミントン	65	34	44	143	3	189	409	85	4,576	1,212	6,474
卓球	103	34	66	203	0	38	509	51	2,599	9,412	12,609
ハンドボール	17	21		38	0	0	845	1,177	712	0	2,734
フットサル	1		40	41	415	335	0	0	28	0	778
体操	125		196	321	1,348	672	66	31	3,209	1,950	7,276
バトントワリング	72			72	3	433	253	90	273	18	1,070
ヨーガ			22	22	0	0	0	0	162	97	259
レクリエーション	33		4	37	359	639	47	19	1,388	406	2,858
トレーニング		286		286	0	0	0	236	8,722	4,730	13,688
剣道	1	10	20	31	2	189	1	5	1	2	200
少林寺拳法	1			1	0	28	6	2	24	10	70
その他	8			8	0	0	0	0	58	0	58
会議	115			115	0	34	1	6	1,118	478	1,637
計	746	385	414	1,545	2,184	4,266	3,133	2,027	26,575	18,668	56,853

※短期スポーツ教室実施分を含む。

## 2. スポーツ教室実施状況に関する事項

## (1) 3期制スポーツ教室

種 目	実施回数	参 加 人 数 (人)							指導者 (人)
		幼児	小学生	中学生	15歳以上	18歳以上	65歳以上	合計	
幼児ふれあい体操	22	326	0	0	0	326	0	652	68
いきいき体操	22	0	0	0	0	93	843	936	60
幼児たいそう A	22	478	0	0	0	0	0	478	66
幼児たいそう B	22	152	0	0	0	0	0	152	66
バスケットボール	22	0	0	0	121	725	215	1,061	86
エアロビクス	22	0	0	0	0	883	560	1,443	68
ソフトエアロビクス	22	0	0	0	0	487	225	712	67
バドミントン A	22	0	0	0	0	305	230	535	66
バドミントン B	22	0	0	0	0	535	119	654	74
卓 球	22	0	0	0	0	332	926	1,258	75
卓 球 ゲ ー ム	22	0	0	0	8	181	800	989	66
いきいき卓球	22	0	0	0	0	2	634	636	66
剣 道 B	20	0	158	0	0	0	0	158	56
計	284	956	158	0	129	3,869	4,552	9,664	884

## (2) 短期スポーツ教室

種 目	実施回数	参 加 人 数 (人)							指導者 (人)
		幼児	小学生	中学生	15歳以上	18歳以上	65歳以上	小計	
こどもトランポリン A	22	280	0	0	0	0	0	280	63
こどもトランポリン B	22	39	227	0	0	0	0	266	57
こどもフットサル A	20	344	0	0	0	0	0	344	61
こどもフットサル B	20	71	335	0	0	0	0	406	61
元気に介護予防教室	20	0	0	0	0	38	116	154	20
中高齢者のためのタイ式ヨガ (ルーシーダットン)	22	0	0	0	0	162	97	259	22
障害児チャレンジスポーツ①	2	0	0	0	0	0	0	0	4
障害児チャレンジスポーツ②	2	0	6	0	0	0	0	6	4
計	130	734	568	0	0	200	213	1,715	292

## 柴原体育館

## 1. 種目別総使用状況に関する事項

種目	使用件数(件)				使用人数(人)						
	専用使用	個人使用	教室	計	幼児	小学生	中学生	15歳以上	18歳以上	65歳以上	合計
バレーボール	93			93	1	202	23	32	1,315	3	1,576
バスケットボール	114			114	1	385	147	107	1,287	9	1,936
バドミントン	117		72	189	3	366	0	0	2,560	1,067	3,996
卓球	202	19	72	293	8	97	169	16	1,040	7,103	8,433
テニス			72	72	167	376	0	0	0	0	543
体操	110		333	443	801	599	51	0	2,876	5,621	9,948
バトントワリング	4			4	0	24	14	6	13	0	57
ヨーガ	102		126	228	0	0	3	9	3,103	1,939	5,054
太極拳			30	30	0	0	0	0	233	766	999
気功	29			29	0	0	0	0	0	251	251
柔道	8		42	50	14	420	28	14	61	20	557
剣道			44	44	0	363	44	0	0	0	407
少林寺拳法	3		23	26	0	148	0	0	126	0	274
空手道	45		24	69	68	662	44	55	225	16	1,070
合気道	5			5	0	11	4	3	67	22	107
その他武道	50			50	0	117	0	24	409	11	561
レクリエーション	15			15	54	21	8	22	201	4	310
会議	3			3	0	0	12	11	13	22	58
その他	13			13	5	105	21	60	123	18	332
計	913	19	838	1,770	1,122	3,896	568	359	13,652	16,872	36,469

※短期スポーツ教室実施分を含む。

## 2. スポーツ教室実施状況に関する事項

## (1) 3期制スポーツ教室

種 目	実施回数	参 加 人 数 (人)							指導者(人)
		幼児	小学生	中学生	15歳以上	18歳以上	65歳以上	合計	
幼児ふれあい体操 A	24	241	0	0	0	241	0	482	69
幼児ふれあい体操 B	24	184	0	0	0	184	0	368	69
いきいき体操 A	24	0	0	0	0	66	853	919	48
いきいき体操 B	24	0	0	0	0	0	775	775	48
さわやか体操 A	24	0	0	0	0	46	686	732	48
さわやか体操 B	24	0	0	0	0	26	560	586	68
ヨ ー ガ A	24	0	0	0	0	446	309	755	72
ヨ ー ガ B	24	0	0	0	0	458	331	789	72
太 極 拳	24	0	0	0	0	200	590	790	48
エアロビクス	24	0	0	0	0	607	138	745	52
ソフトエアロビクス	24	0	0	0	0	238	358	596	52
フラエクササイズ	24	0	0	0	0	206	444	650	24
バドミントン A	24	0	0	0	0	376	151	527	72
バドミントン B	24	0	0	0	0	354	37	391	72
こどもバドミントン	24	0	366	0	0	0	0	366	46
卓 球 A	24	0	0	0	0	95	699	794	72
卓 球 B	24	0	0	0	0	55	742	797	72
卓 球 C	24	0	0	0	0	69	595	664	72
ショートテニス A	24	0	272	0	0	0	0	272	72
ショートテニス B	24	0	104	0	0	0	0	104	72
柔 道	42	0	412	2	0	0	0	414	147
剣 道	44	0	363	44	0	0	0	407	88
少林寺拳法	23	0	148	0	0	68	0	216	73
空 手 道	24	0	77	0	0	9	0	86	49
計	613	425	1,742	46	0	3,744	7,268	13,225	1,577

## (2) 短期スポーツ教室

種 目	実施回数	参 加 人 数 (人)							指導者(人)
		幼児	小学生	中学生	15歳以上	18歳以上	65歳以上	小計	
短期いきいき体操 A	5	0	0	0	0	0	104	104	10
短期いきいき体操 B	5	0	0	0	0	0	102	102	10
短期フラエクササイズ	6	0	0	0	0	45	90	135	6
短期さわやか体操	6	0	0	0	0	23	220	243	12
短期エアロビクス	5	0	0	0	0	99	27	126	14
はじめてエアロ	5	0	0	0	0	27	43	70	14
パワーヨガ	26	0	0	0	0	563	193	756	26
リラックスヨガ	26	0	0	0	0	401	349	750	26
ベーションヨガ	26	0	0	0	0	440	287	727	26
短期太極拳	6	0	0	0	0	33	176	209	12
はだしでショートテニス	24	167	0	0	0	0	0	167	48
かんたんストレッチ	25	0	0	0	0	117	626	743	25
ナイト・ストレッチ	28	0	0	0	0	321	118	439	28
ひよっこ体操 A	16	152	0	0	0	152	0	304	32
ひよっこ体操 B	16	80	0	0	0	80	0	160	33
計	225	399	0	0	0	2,301	2,335	5,035	322



## 庄内体育館

## 1. 種目別総使用状況に関する事項

種目	使用件数(件)				使用人数(人)						
	専用使用	個人使用	教室	計	幼児	小学生	中学生	15歳以上	18歳以上	65歳以上	合計
バレーボール	141	27		168	7	781	1,431	69	2,306	67	4,661
バスケットボール	295	28	22	345	67	1,851	2,055	375	3,102	73	7,523
バドミントン	198	39	22	259	20	385	589	487	9,310	1,404	12,195
卓球	209	79	21	309	0	90	179	138	3,623	9,170	13,200
ハンドボール				0	0	0	0	0	0	0	0
テニス	1			1	0	5	0	0	12	37	54
フットサル	1			1	0	0	0	0	10	0	10
体操	89		394	483	1,313	945	155	5	2,778	2,394	7,590
バトントワリング	65			65	6	518	320	116	220	23	1,203
トレーニング		289		289	0	0	0	101	4,755	5,079	9,935
体力診断				0	0	0	0	0	0	0	0
ヨーガ			30	30	0	0	0	0	146	52	198
剣道		4	22	26	0	128	0	0	4	0	132
空手道		27	44	71	65	897	98	46	62	6	1,174
居合道		13	12	25	0	0	0	0	57	81	138
日本拳法		10	22	32	0	81	13	4	25	1	124
レクリエーション	22		3	25	248	16	6	27	393	29	719
会議	33			33	0	20	130	6	440	105	701
その他	14			14	17	422	138	74	482	63	1,196
計	1,068	516	592	2,176	1,743	6,139	5,114	1,448	27,725	18,584	60,753

※短期スポーツ教室実施分を含む。

## 2. スポーツ教室実施状況に関する事項

## (1) 3期制スポーツ教室

種 目	実施回数	参 加 人 数 (人)							指導者 (人)
		幼児	小学生	中学生	15歳以上	18歳以上	65歳以上	合計	
幼児ふれあい体操	22	172	0	0	0	172	0	344	66
いきいき体操 A	22	0	0	0	0	10	493	503	44
いきいき体操 B	22	0	0	0	0	16	464	480	66
幼児たいそう	22	476	0	0	0	0	0	476	88
体力アップ	21	0	0	0	0	79	218	297	42
リズム体操	22	0	0	0	0	140	427	567	66
こどもバスケットボール	22	0	359	0	0	0	0	359	84
エアロビクス A	22	0	0	0	0	235	126	361	44
エアロビクス B	22	0	0	0	0	233	10	243	44
ソフトエアロビクス A	22	0	0	0	0	233	187	420	44
ソフトエアロビクス B	21	0	0	0	0	347	266	613	44
バドミントン	22	0	0	0	0	641	225	866	66
卓球	21	0	0	0	0	125	625	750	63
剣道	22	0	89	0	0	0	0	89	44
空手道	44	65	740	86	30	32	0	953	132
居合道	12	0	0	0	0	44	47	91	24
日本拳法	22	0	77	12	4	11	0	104	44
計	383	713	1,265	98	34	2,318	3,088	7,516	1,005

## (2) 短期スポーツ教室

種 目	実施回数	参 加 人 数 (人)							指導者(人)
		幼児	小学生	中学生	15歳以上	18歳以上	65歳以上	小計	
幼 児 さ か あ が り	24	138	0	0	0	0	0	138	48
こ ど も さ か あ が り	16	0	36	0	0	0	0	36	31
大人体験トランポリン	15	0	0	0	0	115	24	139	30
幼 児 ト ラ ン ポ リ ン	26	251	0	0	0	0	0	251	78
こ ど も ト ラ ン ポ リ ン	26	0	280	0	0	0	0	280	78
すくすくきっずスポーツ	20	171	0	0	0	0	0	171	40
こ ど も た い そ う	22	0	176	0	0	0	0	176	44
幼 児 か け っ こ	2	35	0	0	0	0	0	35	4
こ ど も か け っ こ	2	0	14	0	0	0	0	14	4
幼 児 跳 び 箱	3	28	0	0	0	0	0	28	6
こ ど も 跳 び 箱	3	0	22	0	0	0	0	22	6
ベ ー シ ッ ク ヨ ガ	30	0	0	0	0	146	52	198	30
夏短期いきいき体操	4	0	0	0	0	0	52	52	12
夏短期体力アップ	5	0	0	0	0	16	39	55	10
冬短期いきいき体操	5	0	0	0	0	0	72	72	15
冬短期体力アップ	3	0	0	0	0	10	16	26	6
障害児チャレンジスポーツ①	1	0	1	0	0	0	0	1	2
障害児チャレンジスポーツ②	2	3	5	0	0	0	0	8	4
計	209	626	534	0	0	287	255	1,702	448

## 千里体育館

## 1. 種目別総使用状況に関する事項

種目	使用件数(件)				使用人数(人)						
	専用使用	個人使用	教室	計	幼児	小学生	中学生	15歳以上	18歳以上	65歳以上	合計
バレーボール	146		22	168	2	1,142	1,063	125	3,421	195	5,948
バスケットボール	283		36	319	14	5,151	1,541	1,377	3,176	190	11,449
バドミントン	158	40	22	220	10	269	1,061	315	6,902	1,133	9,690
卓球	168	40	22	230	1	50	26	79	2,206	7,392	9,754
テニス				0	0	0	0	0	0	0	0
体操	784		534	1,318	4,440	6,049	764	209	18,442	5,838	35,742
チアリーディング			66	66	454	32	32	0	144	0	662
バトントワリング	170			170	53	1,344	627	274	655	19	2,972
トレーニング		289		289	0	0	0	161	7,573	8,380	16,114
体力診断	4			4	20	50	8	1	52	0	131
ヨーガ	85		78	163	36	0	2	4	3,036	3,299	6,377
太極拳	49		22	71	0	0	0	0	331	1,225	1,556
気功				0	0	0	0	0	0	0	0
柔道	5	40	22	67	14	530	110	14	392	50	1,110
剣道	10		20	30	0	0	100	0	80	36	216
少林寺拳法			22	22	0	74	2	2	42	0	120
空手道	43			43	105	729	1	0	44	0	879
合気道	99		22	121	5	214	89	31	1,102	315	1,756
その他武道				0	0	0	0	0	0	0	0
なぎなた			22	22	0	0	0	0	86	202	288
レクリエーション	84		4	88	518	46	0	3	708	952	2,227
会議	1			1	0	0	0	0	16	0	16
その他	34		22	56	136	306	64	7	540	78	1,131
計	2,123	409	936	3,468	5,808	15,986	5,490	2,602	48,948	29,304	108,138

※短期スポーツ教室実施分を含む。

## 2. スポーツ教室実施状況に関する事項

## (1) 3期制スポーツ教室

種 目	実施回数	参 加 人 数 (人)							指導者 (人)
		幼児	小学生	中学生	15歳以上	18歳以上	65歳以上	合計	
幼児ふれあい体操 A	22	510	0	0	0	510	0	1,020	66
幼児ふれあい体操 B	20	310	0	0	0	310	0	620	60
さわやか体操	22	0	0	0	0	181	679	860	44
いきいき体操	22	0	0	0	0	190	1,532	1,722	54
器械運動 A	22	872	0	0	0	0	0	872	44
器械運動 B	22	0	582	0	0	0	0	582	44
ジュニア器械体操 A	22	426	0	0	0	0	0	426	44
ジュニア器械体操 B	22	0	350	100	0	0	0	450	42
ジュニア器械体操 C	22	4	502	0	0	0	0	506	44
太極柔力球	22	0	0	0	0	42	78	120	22
ヨーガ A	22	0	0	0	0	336	588	924	44
ヨーガ B	22	0	0	0	0	268	510	778	44
太極拳	22	0	0	0	0	126	1,049	1,175	44
楽しいエクササイズ A	22	0	0	0	0	84	366	450	22
エアロビクス A	22	0	0	0	0	408	436	844	54
エアロビクス B	22	0	0	0	0	212	174	386	44
ソフトエアロビクス	22	0	0	0	0	168	828	996	48
チアリーディング A	22	454	0	0	0	0	0	454	66
チアリーディング B	22	0	32	0	0	0	0	32	66
チアリーディング C	22	0	0	32	0	144	0	176	44
バレエボール	22	0	0	0	0	308	20	328	66
バスケットボール	16	0	0	0	0	463	0	463	32
こどもバスケットボール	20	0	821	0	0	0	0	821	40
バドミントン	22	0	0	0	0	748	309	1,057	44
卓球	22	0	0	0	0	258	1,176	1,434	44
柔道	22	0	310	32	0	30	0	372	88
剣道	20	0	0	0	0	60	36	96	60
少林寺拳法	22	0	74	2	2	42	0	120	76
合気道	22	0	14	2	2	410	142	570	54
なぎなた	22	0	0	0	0	86	202	288	66
計	648	2,576	2,685	168	4	5,384	8,125	18,942	1,510

## (2) 短期スポーツ教室

種 目	実施回数	参 加 人 数 (人)							指導者(人)
		幼児	小学生	中学生	15歳以上	18歳以上	65歳以上	小計	
ト ラ ン ポ リ ン A	22	744	0	0	0	0	0	744	66
ト ラ ン ポ リ ン B	22	0	752	0	0	0	0	752	66
ト ラ ン ポ リ ン C	22	0	844	0	0	0	0	844	66
ト ラ ン ポ リ ン D	22	0	0	76	20	298	11	405	66
ひよこっこ体操 A	8	72	0	0	0	0	0	72	16
ひよこっこ体操 B	8	24	0	0	0	0	0	24	12
K i d s F i t A	27	462	0	0	0	0	0	462	27
K i d s F i t B	27	217	0	0	0	0	0	217	27
苦手克服かけっこ教室 A	3	18	0	0	0	0	0	18	3
苦手克服かけっこ教室 B	3	0	30	0	0	0	0	30	3
苦手克服さかあがり教室 A	9	104	0	0	0	0	0	104	10
苦手克服さかあがり教室 B	10	58	40	0	0	0	0	98	20
苦手克服とびばこ教室 A	10	100	0	0	0	0	0	100	16
苦手克服とびばこ教室 B	10	0	105	0	0	0	0	105	20
苦手克服チャレンジなわとび教室	10	155	0	0	0	0	0	155	20
苦手克服ボールでトライ	10	125	0	0	0	0	0	125	20
短期ヨガこづれDEヨガ	13	36	0	0	0	121	0	157	17
短期ヨガ骨盤ヨガ	13	0	0	0	0	154	36	190	11
短期ヨガはじめてヨガ	8	0	0	0	0	48	68	116	8
短期トランポリン A	3	120	0	0	0	0	0	120	9
短期トランポリン B	3	0	120	0	0	0	0	120	9
短期トランポリン C	3	0	120	0	0	0	0	120	9
短期エアロビクス B	6	0	0	0	0	82	17	99	12
体幹トレーニング	12	0	0	0	0	195	40	235	12
障害児チャレンジスポーツ①	3	4	4	0	0	0	0	8	6
障害児チャレンジスポーツ②	1	0	0	0	0	0	0	0	2
計	288	2,239	2,015	76	20	898	172	5,420	553

武 道 館 ひ び き
-------------

## 1. 種目別総使用状況に関する事項

種 目	使 用 件 数 (件)				使 用 人 数 (人)						
	専用使用	個人使用	教 室	計	幼児	小学生	中学生	15歳以上	18歳以上	65歳以上	合 計
バドミントン	3	9		12	2	29	0	14	82	48	175
卓 球		30		30	0	188	0	27	318	575	1,108
体 操		4		4	13	9	0	0	16	2	40
ヨ ー ガ	15			15	0	0	0	0	89	149	238
太 極 拳				0	0	0	0	0	0	0	0
気 功				0	0	0	0	0	0	0	0
躰 道		4		4	0	2	0	0	22	0	24
柔 道		16		16	0	17	0	0	10	0	27
剣 道	12	22		34	10	392	167	20	297	34	920
少 林 寺 拳 法	3			3	0	12	1	3	12	2	30
空 手 道	14	17		31	37	221	44	35	39	5	381
合 気 道		9		9	0	0	0	0	29	8	37
居 合 道	2	17		19	0	1	0	0	5	20	26
日 本 拳 法	2	14		16	0	13	11	11	83	3	121
弓 道	7	162	26	195	0	0	0	28	2,299	1,829	4,156
な ぎ な た	1			1	0	0	0	11	1	0	12
そ の 他 武 道		18		18	0	0	0	0	3	0	3
レクリエーション				0	0	0	0	0	0	0	0
会 議	10			10	0	0	0	0	142	47	189
そ の 他	8			8	5	37	9	18	106	0	175
計	77	322	26	425	67	921	232	167	3,553	2,722	7,662

## 2. スポーツ教室実施状況に関する事項

## (1) 3期制スポーツ教室

種 目	実施回数	参 加 人 数 (人)							指導者 (人)
		幼児	小学生	中学生	15歳以上	18歳以上	65歳以上	合計	
弓 道 A	6	0	0	0	17	69	54	140	20
弓 道 B	6	0	0	0	4	99	4	107	19
弓 道 C	7	0	0	0	7	120	17	144	25
い き い き 弓 道	7	0	0	0	0	64	107	171	23
計	26	0	0	0	28	352	182	562	87



## 高川スポーツルーム

## 1. 種目別総使用状況に関する事項

種 目	使 用 件 数 (件)			使 用 人 数 (人)						
	専用使用	個人使用	計	幼児	小学生	中学生	15歳以上	18歳以上	65歳以上	合 計
卓 球	320	70	390	0	73	57	9	863	5,533	6,535
体 操	129		129	0	331	151	14	1,079	460	2,035
ト レ ー ニ ン グ		265	265	0	0	0	5	2,162	2,685	4,852
空 手 道			0	0	0	0	0	0	0	0
少 林 寺 拳 法			0	0	0	0	0	0	0	0
そ の 他 武 道	83		83	102	504	41	10	259	82	998
レ ク リ エ ー シ ョ ン	1		1	0	20	0	0	51	2	73
会 議			0	0	0	0	0	0	0	0
そ の 他			0	0	0	0	0	0	0	0
計	533	335	868	102	928	249	38	4,414	8,762	14,493

ニノ切温水プール

1. 個人遊泳者数に関する事項

(単位：人)

区分	開館 日数	当日券		回数券		その他		小計			合計	一日平均 人数
		大人	小人	大人	小人	大人	小人	大人	小人	幼児		
4月	19	2,047	1,119	1,652	246	78	10	3,777	1,375	406	5,558	293
5月	0	0	0	0	0	0	0	0	0	0	0	—
6月	8	769	436	931	182	117	3	1,817	621	46	2,484	311
7月	27	4,278	3,886	2,833	651	356	39	7,467	4,576	1,376	13,419	497
8月	26	5,576	3,978	2,533	844	370	70	8,479	4,892	1,734	15,105	581
9月	28	3,199	1,603	3,341	650	273	16	6,813	2,269	1,063	10,145	362
10月	27	2,606	1,040	3,146	417	282	5	6,034	1,462	701	8,197	304
11月	26	2,115	770	3,347	448	249	2	5,711	1,220	521	7,452	287
12月	23	1,465	568	2,538	397	189	5	4,192	970	345	5,507	239
1月	23	1,721	614	2,576	366	198	8	4,495	988	489	5,972	260
2月	24	1,316	418	2,436	251	18	3	3,770	672	521	4,963	207
3月	26	1,655	808	2,787	404	211	4	4,653	1,216	604	6,473	249
合計	257	26,747	15,240	28,120	4,856	2,341	165	57,208	20,261	7,806	85,275	332

※「その他」には、はつらつチケット、中小企業互助会等を含む  
(平成30年度までは、「減額・免除」と表記)

2. 水泳教室参加者数に関する事項

区 分		実 施 回 数 (回)				参 加 延 人 数 (人)			
教室名	期	I	II	III	小 計	I	II	III	小 計
		4~7月	9~12月	1~3月		4~7月	9~12月	1~3月	
親 子		6	22	21	49	84	308	440	832
幼 児 A		15	55	52	122	448	1,048	1,049	2,545
幼 児 B		15	55	52	122	586	1,316	1,356	3,258
小・中学生 C		21	77	72	170	1,024	2,704	2,465	6,193
小・中学生 D E		15	55	52	122	361	944	876	2,181
女 性 A		6	22	22	50	174	418	364	956
女 性 B		9	33	32	74	199	626	530	1,355
一 般		9	33	30	72	113	267	259	639
中・高齢者 A		6	22	20	48	164	507	506	1,177
中・高齢者 B		3	11	10	24	88	192	180	460
合 計		105	385	363	853	3,241	8,330	8,025	19,596

※その他の教室

ア ク ア エ ク サ サ イ シ ニ ア 元 気 フ ィ ッ ト ネ ス	年35回実施	参加者426人
幼 の び の び 体 育	年99回実施	参加者997人
小 学 生 の び の び 体 育	年66回実施	参加者752人

小学生(低学年) ダンススタジオ	年59回実施	参加者485人
小学生(高学年) ダンススタジオ	年32回実施	参加者88人
ダンススタジオ (知的障がい者)	年31回実施	参加者323人
ダンスフィット	年31回実施	参加者70人

豊島温水プール

1. 個人遊泳者数に関する事項

(単位:人)

区分	開館 日数	当日券		回数券		その他		小計			合計	一日平均 人数
		大人	小人	大人	小人	大人	小人	大人	小人	幼児		
4月	19	1,007	462	2,178	180	32	5	3,217	647	147	4,011	211
5月	0	0	0	0	0	0	0	0	0	0	0	—
6月	8	454	244	852	53	15	6	1,321	303	0	1,624	203
7月	27	2,858	2,549	3,117	360	265	68	6,240	2,977	689	9,906	367
8月	27	3,118	2,316	2,979	535	283	84	6,380	2,935	959	10,274	381
9月	28	1,960	982	3,472	259	210	7	5,642	1,248	571	7,461	266
10月	27	1,551	427	3,372	271	237	10	5,160	708	313	6,181	229
11月	25	1,225	313	3,027	179	218	6	4,470	498	220	5,188	208
12月	23	952	172	2,627	148	190	6	3,769	326	157	4,252	185
1月	23	1,025	249	2,361	169	158	6	3,544	424	222	4,190	182
2月	24	1,048	217	2,514	117	125	9	3,687	343	241	4,271	178
3月	28	1,184	378	2,629	198	166	3	3,979	579	225	4,783	171
合計	259	16,382	8,309	29,128	2,469	1,899	210	47,409	10,988	3,744	62,141	240

※「その他」には、はつらつチケット、中小企業互助会等を含む  
(平成30年度までは、「減額・免除」と表記)

2. 水泳教室参加者数に関する事項

区分 教室名	実施回数(回)				参加延人数(人)				
	期 4~7月	I 9~12月	II 1~3月	小計	I 4~7月	II 9~12月	III 1~3月	小計	
親子		6	22	20	48	62	176	202	440
幼児A		15	55	50	120	378	1,175	1,018	2,571
幼児B		15	54	50	119	366	1,331	1,124	2,821
小・中学生C		18	64	60	142	738	2,445	2,097	5,280
小・中学生DE		18	63	60	141	606	1,634	1,634	3,874
女性A		3	11	10	24	78	247	209	534
女性B		6	22	20	48	104	371	319	794
女性M		3	11	10	24	32	91	71	194
一般		6	21	20	47	100	305	293	698
中・高齢者		9	29	30	68	197	610	644	1,451
アクアビクス		3	11	10	24	30	98	89	217
合計		102	363	340	805	2,691	8,483	7,700	18,874

※その他の教室

アクアビクス	年99回実施	参加者598人
腰痛予防教室	年22回実施	参加者181人

## 〔 空 港 課 〕

## 1. 共同利用施設に関する事項

年間利用者数 67,123人

施設数 34施設

施設名 勝部、原田、利倉、穂積、野田、庄内市民、三国、豊南、庄内東、服部南、高川、島田、小曾根、上津島、浜、豊南東、走井、箕輪、庄本、庄内南、豊南西、服部寿、千成、大島、日出、山ノ上、蛍池、庄内幸、庄内宝、豊島北、曾根西、曾根東、利倉西、穂積南

空気調和機器更新工事 3施設

## 2. 空港周辺対策に関する事項

## (1) 空港周辺対策関係会合

大阪国際空港周辺都市対策協議会 6回開催

大阪国際空港騒音対策委員会 3回開催

大阪国際空港周辺対策基金幹事会(理事会)・運用委員会(評議員会) 9回開催

## (2) 関係機関への要望

大阪国際空港周辺都市対策協議会 1回

全国民間空港関係市町村協議会 2回

## (3) 航空機公害対策推進市民運動団体活動費補助金

走井地区航空機被害対策委員会ほか7団体 1,102,966円

## 3. 空気調和機器更新工事補助に関する事項

・空気調和機器更新工事①	補助件数 1件	補助額 32,370円
・空気調和機器更新工事②	補助件数 13件	補助額 485,237円
・空気調和機器更新工事③	補助件数 60件	補助額 2,088,225円

## 4. 防音工事済み住宅に住む生活保護等世帯の冷房電気料金助成に関する事項

助成件数 564件 助成額 3,742,602円

## 5. 空港周辺地域の整備に関する事項

大阪国際空港周辺地域整備構想の策定

## 6. 空港を活かしたまちづくりの推進に関する事項

## (1) イベントへの就航都市の参加

- ・空楽フェスタ2021(就航都市物産事業)
- ・WEB豊中まつり(39都市)
- ・豊中市農業祭
- ・大阪国際空港就航都市事務担当者会議

新型コロナウイルス感染防止のため中止  
令和3年10月2日・3日  
新型コロナウイルス感染防止のため中止  
新型コロナウイルス感染防止のため中止

## (2) 就航都市との交流事業

- ・さくらんぼ種飛ばし大阪豊中グランプリ2021(東根市)
- ・奄美まつり(奄美市)
- ・壮年軟式野球(隠岐の島町)
- ・就航都市料理講座
- ・隠岐神楽の舞(隠岐の島町)
- ・少年軟式野球(隠岐の島町)
- ・パネル展示
- ・函館空港就航路線PR事業(函館市)

新型コロナウイルス感染防止のため中止  
新型コロナウイルス感染防止のため中止  
新型コロナウイルス感染防止のため中止  
新型コロナウイルス感染防止のため中止  
新型コロナウイルス感染防止のため中止  
新型コロナウイルス感染防止のため中止  
令和3年10月26日～11月9日  
通年

(3) 空港でのイベントへの参画・参加

- ・空楽フェスタ 2021
- ・大阪国際空港こども見学ツアー
- ・大阪国際空港写真展・写真コンテスト巡回展示、WEB展示
- ・大阪国際空港小学生写生大会
- ・「空の日」エアポートフェスティバル2021
- ・大阪国際空港雪まつり

新型コロナウイルス感染防止のため中止  
 令和3年11月13日、14日、27日、28日  
 令和3年2月11日～10月24日  
 新型コロナウイルス感染防止のため中止  
 新型コロナウイルス感染防止のため中止  
 新型コロナウイルス感染防止のため中止

(4) 就航都市でのイベントへの参加

- ・信州夢街道フェスタ(松本市)
- ・須賀川市釈迦堂川花火大会(須賀川市)

新型コロナウイルス感染防止のため中止  
 新型コロナウイルス感染防止のため中止

(5) 空港活性化関係会合

- 航空乗継利用促進協議会
- 大阪国際空港周辺地域活性化連絡会
- 大阪国際空港及びその周辺地域活性化促進協議会

1回開催  
 2回開催  
 1回開催

## 〔 産 業 振 興 課 〕

## 企 業 立 地 係

## 1. 企業立地促進に関する事項

事業名称	令和3年度(2021年度)実施内容
企業立地促進条例に基づく奨励金交付	24事業所(26件)

## 2. 大規模小売店舗立地法に関する事項

## 大規模小売店舗立地審議会

委員数	開催回数
6人	0回

事業名称	令和3年度(2021年度)実施内容
大規模小売店舗変更届出の受理等	3件

## 振 興 係

## 1. 産業振興に関する事項

事業名称	令和3年度(2021年度)実施内容
商工会議所事業補助	2事業
商業団体等事業補助	2団体 22事業

## 2. 新産業育成に関する事項

## 中小企業チャレンジ事業

## 産業振興審議会

委員数	開催回数
8人	5回

事業名称	令和3年度(2021年度)実施内容
チャレンジ事業補助	4事業対象
とよなか起業・チャレンジセンター事業	入居会員数(令和4年(2022年)3月末時点) 本会員4人 フリーシート会員4人 起業セミナー 2回 相談対応件数125件(起業:96件 一般:29件)
中小企業チャレンジ支援事業	事業所訪問 65事業所(68回訪問) 新型コロナウイルス感染症の影響に関する事業者アンケートの実施 TOYONAKA BUSINESS UP CAMP! 6回 オンライン 配信時視聴:55人 総視聴回数:184回 オフライン 5回実施:27人参加 中小企業等アドバイザー派遣 0回

## 3. 金融支援に関する事項

## 事業資金融資信用保証料助成

対象融資	件数	助成額
「大阪府小規模資金」	4件	78,787円
「セーフティネット保証制度(1～6号)」	28件	555,940円
「東日本大震災復興緊急保証制度」	0件	0円
合計	32件	634,727円

## 事業資金融資利子補給

対象融資	件数	支給額	
日本政策金融公庫利子補給(普通・新企業育成等)	～平成28年度	25件	90,500円
	平成29年度～	261件	2,021,200円
	合計	286件	2,111,700円

## 4. 認定(府信用保証協会)に関する事項

種別		発行件数
中小企業信用保険法第2条第5項にもとづく 特定中小企業者の認定	連鎖倒産防止(1号)	0件
	突発的災害(自然災害等)(4号)	257件
	不況業種(5号)	63件
	取引金融機関の破綻(6号)	0件
	取引金融機関の金融取引の調整(7号)	0件
中小企業信用保険法第2条第6項にもとづく特定中小企業者の認定		288件
東日本大震災に対処するための特別の財政援助及び助成に関する法律第128条第1項 にもとづく特定中小企業者の認定		0件
合計		608件

## 5. 企業人権啓発に関する事項

事業名称	会員数(令和4年(2022年)3月31日現在)
豊中企業人権啓発推進員協議会事務局の運営	133事業所

企業啓発用DVDの貸出し	延べ 38本 貸出し
--------------	------------

## 6. 営業証明に関する事項

事業名称	件数	枚数
営業証明の発行	12件	12枚

## 7. デジタル化支援に関する事項

事業名称	派遣件数
IT コンシェルジュ派遣事業	150件

## 8. 新型コロナウイルス感染症対策特別事業に関する事項

事業名称	件数	交付額
小規模事業者事業継続応援金	2,449件	244,653,000円
売上アップ応援金	72件	23,730,000円
展示会等出展支援補助金	11件	1,037,000円

キャッシュレス決済ポイント還元事業		
決済名称	PayPay	d払い
実施期間	令和3年7月1日から7月31日	令和3年8月1日から8月31日
還元率	最大20%	最大20%
期間還元上限	1ヵ月あたり5,000円	1ヵ月あたり5,000円
1決済還元上限	1決済あたり2,000円	1決済あたり2,000円
総還元額	4億340万1,412円	1億1,565万8,775円
参加事業者数	3,372事業者	1,819事業者

プレミアム付商品券(マチカネくんチケット)事業			
券種	紙商品券		デジタル商品券
	全店舗共通券	中小店舗専用券	中小店舗専用券
利用期間	令和3年12月1日から令和4年2月28日まで		
発行数(84万冊)	32万冊	32万冊	20万口
発行額(50億4千万円)	19億2千万円	19億2千万円	12億円
販売内容	6,000円(500円×12枚)	6,000円(500円×12枚)	6,000円
販売額	5,000円	4,500円	4,500円
上乗せ額	1,000円	1,500円	1,500円
プレミアム率	20%	約33%	約33%
購入可能数	4冊	4冊	2口
販売状況	完売	完売	91,634口(45.8%)
参加事業者数	1,987事業者	1,765事業者	1,411事業者



# 環境部

## □組織構成と主な業務内容

課名	主な業務内容	収録事項
環境政策課	部の総括事務。環境に係る啓発及び学習。環境基本計画の策定及び進行管理。環境審議会及び環境保全審査会の運営。環境配慮及び環境影響評価に係る届出等。地球温暖化対策。環境に係る総合企画。公害法令に基づく工場・事業場の規制。公害に係る苦情処理。公害の発生状況の把握・大気汚染等常時監視。水質汚濁に係る検査分析。アスベスト対策。	<p>(環境総務係)</p> 1 環境啓発・環境学習 <p>(環境企画係)</p> 1 環境審議会 2 環境基本計画 3 豊中アジェンダ2.1(市民行動計画)の普及促進 4 地球温暖化対策の推進 5 環境保全審査会 6 環境配慮届出 7 助成制度及び法関連 <p>(環境保全係)</p> 1 公害法令に基づく届出書の受付・審査 2 公害苦情処理 3 大気汚染状況の常時監視 4 ダイオキシン類の常時監視 5 水質汚濁に係る検査分析 6 環境騒音の調査 7 アスベスト対策 8 航空機騒音の常時監視
公園みどり推進課	公園事業の申請。公園事業の年次計画、設計、施工。公園台帳の整備、保管。公園の維持管理。都市緑化の調査、計画、普及、指導及び推進。自然環境保全及び啓発。鳥獣保護管理(捕獲許可・飼養登録・鳥獣相談)事務。堆肥化事業の推進(緑と食品のリサイクルプラザ製造関係)、堆肥「とよっぴー」の有効活用。花とみどりの講習及び相談、緑化リーダーの育成。	<p>(企画調整係)</p> 1 公園設置状況 2 魅力ある公園づくりの推進 3 ふれあい緑地フェスティバル 4 緑化事業基金 5 みどりの基本計画 <p>(整備改良係)</p> 1 公園整備・再整備工事 2 その他工事 3 委託業務 4 大阪国際空港周辺場外用地の取得 5 公園占用及び公園施設設置管理許可 <p>(維持管理係)</p> 1 公園施設の状況 2 公園維持管理委託 3 公園内制限行為 4 公園・緑道における自主管理活動 5 街路樹等維持管理委託 6 公園の修繕工事 <p>(緑化自然環境係)</p> 1 自然環境保全・啓発 2 鳥獣保護管理(捕獲許可・飼養登録・鳥獣相談) 3 堆肥化事業(緑と食品のリサイクルプラザ製造関係) 4 緑化推進 5 豊中みどりの交流会運営 6 委託業務 7 補修工事 <p>(花とみどりの相談所)</p> 1 花とみどりの講習・相談 2 緑化リーダー 3 緑化リーダー会との協働 4 活動状況

<p><b>減量計画課</b></p>	<p>一般廃棄物処理計画に関すること。一般廃棄物の減量及び再資源化に係る施策の立案や進行管理並びに関係機関との連絡調整。廃棄物減量等推進審議会に関すること。伊丹市及び豊中市伊丹市クリーンランドとの連絡調整。環境事業所施設及び車両管理。</p>	<p>(計画推進係)</p> <ol style="list-style-type: none"> <li>1 一般廃棄物処理計画</li> <li>2 廃棄物減量等推進審議会</li> <li>3 ごみ減量普及啓発</li> <li>4 豊中エコショップ制度</li> </ol> <p>(業務係)</p> <ol style="list-style-type: none"> <li>1 車両管理</li> <li>2 環境事業所施設管理</li> </ol>
<p><b>美化推進課</b></p>	<p>美化推進活動の企画及び調整。美化啓発の推進。地域での美化活動の支援。路上喫煙禁止区域における啓発活動・巡回指導等。公共の場所での不法投棄物の処理及び防止対策。青色防犯パトロールの実施。違法屋外広告物の簡易除却。</p>	<p>(美化推進係)</p> <ol style="list-style-type: none"> <li>1 美化推進活動の企画及び調整等</li> <li>2 美化推進活動の関係機関との連絡調整</li> <li>3 地域清掃活動等の推進</li> <li>4 空き地管理（除草等、適正管理の指導）</li> <li>5 美しいまちづくりの推進に関する条例の推進</li> <li>6 路上喫煙禁止区域における取組み</li> </ol> <p>(環境美化係)</p> <ol style="list-style-type: none"> <li>1 不法投棄物の処理</li> <li>2 環境美化の促進</li> </ol>
<p><b>家庭ごみ事業課</b></p>	<p>市内全域の再生資源収集、処理施設への搬入及び搬送。家庭系臨時ごみの排出量の認定。家庭系臨時ごみの処理手数料の調定及び収納。市内全域の可燃ごみ、不燃ごみ及び粗大ごみにおけるごみ収集運搬業務委託業者の指導。廃棄物減量等推進員の運営等。家庭系ごみの分別徹底とリサイクル推進に向けた広報周知。</p>	<p>(作業係)</p> <ol style="list-style-type: none"> <li>1 ごみ収集対象世帯及び人口</li> <li>2 ごみ収集及び運搬</li> <li>3 ひと声ふれあい収集</li> <li>4 戸別収集のごみステーション化の推進</li> <li>5 市民啓発事業</li> </ol> <p>(資源化推進係)</p> <ol style="list-style-type: none"> <li>1 廃棄物減量等推進員</li> <li>2 再生資源集団回収報奨金交付</li> <li>3 容器包装分別収集</li> <li>4 分別周知事業</li> <li>5 大規模建築物の廃棄物等保管場所等の設置及び届出等</li> </ol> <p>(委託業務係)</p> <ol style="list-style-type: none"> <li>1 ごみ収集及び運搬業務委託</li> <li>2 粗大ごみ受付業務</li> </ol> <p>(臨時ごみ業務係)</p> <ol style="list-style-type: none"> <li>1 一般廃棄物処理手数料の収納（家庭系臨時ごみ）</li> <li>2 一般廃棄物処理手数料の調定（家庭系臨時ごみ）</li> </ol>
<p><b>事業ごみ指導課</b></p>	<p>一般廃棄物処理業者等の許可及び指導監督。事業系ごみの減量対策。産業廃棄物に関する許可及び適正処理指導。し尿の手数料の調定、収納。し尿の処理申込み。</p>	<p>(一般廃棄物指導係)</p> <ol style="list-style-type: none"> <li>1 一般廃棄物収集運搬業許可</li> <li>2 事業系ごみの減量及び適正処理対策</li> <li>3 一般廃棄物処理手数料の収納（し尿、許可手数料）</li> <li>4 一般廃棄物処理手数料の調定（し尿、許可手数料）</li> <li>5 し尿収集運搬業務</li> <li>6 し尿及び浄化槽汚泥処理業務</li> </ol> <p>(産業廃棄物指導係)</p> <ol style="list-style-type: none"> <li>1 産業廃棄物処理業者許可及び指導</li> <li>2 産業廃棄物排出事業者適正処理指導</li> <li>3 PCB廃棄物保管事業者に対する適正保管及び適正処理指導</li> <li>4 自動車リサイクル法に係る登録・許可</li> <li>5 建設リサイクル法に係る適正処理指導</li> </ol>

## □令和3年度(2021年度)の主な取組み ～活動概要～

### 環境政策課

環境基本条例に基づき環境行政を総合的・計画的に推進するため、環境施策の年度報告書「とよなかの環境～2020年度 速報版～」と「とよなかの環境～2020年度 評価と今後に向けて～」を作成・公表するとともに、脱炭素社会(ゼロカーボンシティ)実現に向けた取組みを推進するため、「第2次豊中市地球温暖化防止地域計画(改定)～とよなか・ゼロカーボンプラン～」を策定した。

「とよなか市民環境展」をNPO法人与よなか市民環境会議アジェンダ21と協働で実施し、地域における環境学習を推進した。また、とよなか市民環境会議の活動強化として、同法人と協働し、独自ホームページの開設やフェイスブックによる構成団体の取組み事例を発信し、環境活動の実践を促進した。

地球温暖化対策の取組みとしては、地域の生活スタイルや個々のライフスタイルに応じた効果的かつ参加しやすい取組みの実施を通じて市民の意識改革を促し、温室効果ガスの排出を抑制していくことを目的に「市民向け地球温暖化対策省エネ推進事業」として「省エネ機器等の診断」SNSを活用した「せーのでエコ活」などを実施したほか、家庭向けの補助金事業として「住宅用再生可能エネルギーシステム設置補助」、「家庭用燃料電池システム設置補助」、「ネット・ゼロ・エネルギー・ハウス(ZEH)普及促進補助」、「住宅の窓断熱リフォーム支援補助」の普及促進に取り組んだ。

森林環境の保全活動や木材の有効活用などを連携して行うことを目的に、隠岐の島町、能勢町の両町と「森林環境保全に関する自治体間連携協定」を締結した。また、NATS4市(西宮市、尼崎市、豊中市、吹田市)で「地球温暖化対策の自治体間連携協定」を締結し、近隣自治体と広域的な事業展開に取り組んだ。

公害を防止し良好な生活環境を確保するため、大気汚染防止法や豊中市環境の保全等の推進に関する条例等の公害関係法令に基づき、事業者から提出された届出を受付・審査するとともに大気汚染や水質汚濁等の常時監視を行った。また、市民から寄せられた公害苦情を迅速に処理するとともに、アスベスト対策については建築物解体工事現場への立入調査を実施し、施工業者へアスベスト飛散防止対策について啓発・指導を行い、市民の不安解消に努めた。

同条例に基づく環境配慮指針及び環境影響評価制度の取組みを進めるとともに、雨水の流出抑制や再利用のため、雨水貯留タンク設置の助成を行った。

### 公園みどり推進課

公園については、魅力向上を図るため、千里中央公園について令和2年(2020年)3月に策定した千里中央公園再整備基本計画に基づく公園の再整備に向け、サウンディング調査結果をもとに公民連携事業に向けた民間事業者の公募を実施し、3者の応募がある中から事業者を選定し、協定締結を行った。また、市によるトイレやベンチ等の施設再整備工事を実施した。

安全安心対策については、わかば公園外3公園に加え、国の補正予算による補助金を活用して菘の寺公園、寿町公園、長島公園を追加した計7公園の遊具更新を行い、上野公園外4公園にて園路整備、段差解消などバリアフリー化を行った。また、土砂災害特別警戒区域に指定されている檜ノ木公園、千里緑地の法面改修工事を行った。公園等有効活用では、ニノ切池公園プールの移設に伴い、プール跡地広場にバラ園を整備した。また、公園等の自主管理活動や愛護活動の拡大を図り、地域での活動への支援とともに安全に憩い遊べるよう維持管理を行った。

緑化推進については、緑化樹の配付をはじめ、生垣緑化助成、バラ園など草花や街路樹等の維持管理を行うとともに、市民との協働によるみどりのまちづくりを進めるため、みどりのつどいやみどりのフォーラムなどのみどりの交流会活動を行った。また、第2次豊中市みどりの基本計画の中間総括に向けた緑被量等調査や市民意識調査を実施し、調査結果に基づく分析を行った。

自然環境の保全・啓発として、自然観察会等の開催による啓発をはじめ、鳥獣保護管理の制度による樹林・樹木の保全等に努めるとともに、鳥獣保護管理として捕獲許可等の事務を行った。また、大阪府の準絶滅危惧種に指定されている希少なヒメボタルの生息地である「春日町ヒメボタル特別緑地保全地区」において、市民との協働によるヒメボタル幼虫調査などを実施し保全活動を広く周知した。堆肥化事業(緑と食品のリサイクルプラザ)では、給食センターから排出される生ごみと街路樹等の剪定枝の堆肥化に取り組み、製造した堆肥「とよっぴー」を活用し、資源循環啓発の活動として講座型環境学習や農体験学習などを行った。

花とみどりの相談所では、花とみどりに関する相談や講習会の開催、緑化リーダー養成講座を開

講するとともに、同講座修了者で組織される豊中緑化リーダー会との協働による、みどりの育成・啓発活動の中で、就労準備支援事業や大阪府のみどりの風の道形成事業にも取り組み、都市緑化意識の高揚、植栽知識の普及等を図った。

### 減量計画課

平成30年度（2018年度）から運用している「第4次豊中市一般廃棄物処理基本計画」及び当該計画のアクションプランである「第4次豊中市ごみ減量計画」の進行管理を行った。また、食品ロス削減に向けて総合的かつ計画的に推進するため、「豊中市食品ロス削減推進計画」を策定した。

ごみの減量及びリサイクルを推進するため、事業者・豊中市社会福祉協議会と協働でフードドライブを実施し、食品ロスの削減に取り組んだ。また、公共施設6か所に給水機を設置し、プラスチックごみの削減に取り組んだ。

「第3次豊中市環境基本計画」及び環境分野の個別計画を一体的に推進するため、動画共有サイトYouTube「とよなか環境TV」において、ごみと再生資源の分け方・出し方や地球温暖化防止対策などの環境に関する動画を配信し、ごみの減量及びリサイクル推進の普及を図った。

協働の取り組みとして、環境に優しい取り組みを行う店舗等を認定する「豊中エコショップ制度」を実施し、新規認定店舗の拡充を図るとともに、認定店舗の利用促進を目的に、「とよなかエコショップガイドブック」を発行。エコショップ制度の普及に取り組むことで、ごみの減量等、市民の環境保全意識の高揚を図った。

環境事業所北館の老朽化に伴う建物修繕を行うなど、環境事業所に関わる施設及び車両の適正管理を行った。

### 美化推進課

子どもに対する啓発事業として、小中学生を対象とした環境美化ポスター、幼児を対象とした幼児図画コンクールを実施した。また、市内のこども園等の園児等を対象に、子ども環境学習事業の一環として美化清掃活動の取り組みを支援することにより、きれいなまちを意識し、まちの美化意識を向上させることと自らが清掃に関わることのできる力を身につけることを目的とする『幼少期から始める美化清掃活動』を実施した。

不法投棄対策では、環境部・都市基盤部の協力体制（庁内連絡会議）を強化して防止及び撤去活動を行った。また、警察との連携強化を図り、不法投棄の防止、街頭犯罪の抑止及び子どもの安全・安心の見守りを行う不法投棄防止パトロール並びに青色防犯パトロールを実施した。

アダプト推進事業としては、24団体（24覚書・協定締結）が地域で活動を展開している。

また、違法簡易広告物追放推進団体制度（とよなか美はり番）については、屋外広告物の違法な掲出を許さない地域環境づくりの推進をめざして、7団体、265名が活動している。

「豊中市美しいまちづくりの推進に関する条例」の推進においては、同条例を平成17年（2005年）4月1日に施行してから、美化推進重点地区に指定している豊中駅周辺、庄内駅周辺及び千里中央駅周辺での啓発・巡回指導及び美化清掃に取り組むとともに、地域と連携した美化活動を進めた。

令和3年（2021年）4月1日に施行した「豊中市健康及び安全のための総合的なたばこ施策の推進に関する条例」に付随する路上喫煙対策事業として、路上喫煙禁止区域に指定した市内11駅周辺の啓発活動・巡回指導を実施するとともに、屋外分煙所の設置及び維持管理業務を実施した。

### 家庭ごみ事業課

「廃棄物の処理及び清掃に関する法律第6条の2」及び「容器包装リサイクル法」などの関係法令に基づき、「第4次豊中市一般廃棄物処理基本計画」で定めたごみ分別収集事業を行った。ごみ収集運搬体制については、公民の最適な役割分担の明確化と災害時における市民生活の安心・安全の確保等の観点から、市内全域をごみ種別に公民が分担して効率的なごみ収集運搬業務を行い、民間は、可燃ごみ、不燃ごみ及び粗大ごみの収集運搬、直営は、再生資源（プラスチック製容器包装、ペットボトル、空き缶・危険ごみ、ガラスビン、紙・布）の回収運搬を実施した。また、使用済小型家電、水銀使用製製品（水銀を使用した蛍光灯、体温計、血圧計、温度計及び電池類）については拠点回収を実施した。

粗大ごみ受付センターでの円滑な受付業務や、粗大ごみ処理券の作成等を行った。

市民啓発事業として、ごみの発生抑制、分別排出、リサイクルをさらに推進するため、「ハッピー

ごみ減量(げん)通信」「わが家のごみカレンダー」の発行等広報周知活動の充実を図るとともに、地域コミュニティのリサイクル活動である再生資源集団回収については、PR活動を積極的に取り組み、事業の活性化を図った。

自治会等を対象としたごみの分別に係る出前講座を継続実施しつつ、小学校、こども園等で実施している環境学習の充実を図った。

廃棄物減量等推進員活動支援では、地域に密着したごみ減量・リサイクル推進活動の展開を図るため、ごみ処理施設等の見学会及びアンケートを実施し、3Rについての知識の浸透を進めた。

子ども服リユースイベントを開催するとともに、地域団体等との連携も視野に入れた市民との協働による事業展開を推進した。

### 事業ごみ指導課

事業系ごみの減量対策としては、リデュース情報誌「リニュース」を発行し、事業者配布するとともに「事業系ごみ減量マニュアル」を活用し、ごみの減量に向けた取組みを行った。多量排出事業者には、減量計画書の作成・提出を指示した。産業廃棄物の適正処理としては、処理業者に対する指導、排出事業者への適正処理指導を行った。また、自動車リサイクル法関連事業者の登録・許可手続きや、PCB廃棄物対策として、事業者に対し適正保管・適正処理指導を行い、市保管PCB廃棄物の適正処理指導を行った。不適正処理対策として、PCB廃棄物不適正処理事案への対応、解体現場への立入指導を行った。

## 〔 環 境 政 策 課 〕

## 環境総務係

## 1. 環境啓発・環境学習に関する事項

## (1) 啓発イベント開催

事業名	場所	実施日	参加数
とよなか市民環境展2021 SDGsで豊中を笑顔にしよう	豊中市立豊島体育館	11月26・27日	1,679人

## (2) 環境活動、学習の交流拠点

- ・豊中市立環境交流センター管理運営業務（指定管理者：NPO法人とよなか市民環境会議アジェンダ21）
- ・豊中市立環境交流センター来館者数 11,900人

## (3) ESDの推進

- ・ESDとよなか連絡会議 4回実施
- ・ESDセミナー 2回 参加者数 合計21人
- ・ESDリソースセンター（WEB）の運営

環 境 企 画 係
-----------

## 1. 環境審議会に関する事項

(1) 審議事項：環境基本計画の進行管理および推進

(2) 委員の構成

区 分	名 前	職 業 等	備 考
会 長	上甫木 昭春	大学名誉教授	
会長代理	田中 晃代	大学教授	
委 員	猪井 博登	大学准教授	
〃	上田 佳代	大学教授	
〃	小杉 隆信	大学教授	
〃	小谷 真理	大学准教授	
〃	花嶋 温子	大学准教授	
〃	前迫 ゆり	大学院教授	
〃	加納 栄二	事業者	
〃	山西 洋一	事業者	
〃	大橋 寛実	市民公募	
〃	田中 偉夫	市民公募	
〃	松本 敏明	労働組合	
〃	廣田 学	市民団体	
〃	熊本 英子	市民団体	

(3) 開催状況 環境審議会 3回 環境審議会温暖化対策検討部会 2回

## 2. 環境基本計画に関する事項

(1) 第3次豊中市環境基本計画進行管理

環境報告書の公表

「とよなかの環境～2020年度 速報版～」

「とよなかの環境～2020年度 評価と今後に向けて～」

(2) 環境委員会等の開催状況

	開催回数	内 容
環境委員会	2回	①第2次豊中市地球温暖化防止地域計画の改定について ②市役所におけるゼロカーボンシティに向けた取組みについて ③豊中市食品ロス削減推進計画の策定について
幹事会	4回	①令和2年度(2020年度)年次報告及び令和3年度(2021年度)年次計画(案)について ②市役所におけるゼロカーボンシティに向けた取組みについて(案) ③第2次地球温暖化防止地域計画の見直し・改定について ④豊中市食品ロス削減推進計画の策定について

3. 豊中アジェンダ21（市民行動計画）の普及促進に関する事項

(1) とよなか市民環境会議 役員会 開催回数 2回

- ①令和2年度（2020年度）活動報告について
- ②第3次豊中アジェンダ21の令和2年度（2020年度）評価について
- ③とよなか市民環境会議規約の改正（案）について
- ④令和3年度（2021年度）役員体制（案）について
- ⑤令和3年度（2021年度）活動方針・活動計画（案）について
- ⑥令和3年度（2021年度）とよなか市民環境会議総会について
- ⑦第3次豊中アジェンダ21の推進活動について
- ⑧第15回とよなかエコ市民賞の選定について

(2) とよなか市民環境会議総会

開催日	書面開催
案 件	令和2年度（2020年度）とよなか市民環境会議活動報告 第3次豊中アジェンダ21の令和2年度（2020年度）評価について（案） とよなか市民環境会議規約の改正（案）について 令和3年度（2021年度）役員体制（案）について 令和3年度（2021年度）活動方針・活動計画（案）

4. 地球温暖化対策の推進に関する事項

(1) 第2次豊中市地球温暖化防止地域計画の中間見直し・改定

(2) 地球温暖化防止地域計画の推進

- ①「省エネ機器、省エネ住宅への取組み等に対する支援システム」及び「地球温暖化防止エコポイント制度」事業の実施  
家電の買い替え診断21件 家電の買い替えキャンペーン15件 住宅の健康診断（エコ編）5件  
省エネ相談会6回（参加者数282人） でんきの「見える化」モニター29件  
エコポイントチケット「とよか」配布枚数 4,119枚
- ②住宅用再生可能エネルギーシステム設置補助金交付制度  
補助実績：太陽光発電設備72件
- ③家庭用燃料電池システム設置補助金交付制度  
補助実績：95件
- ④ネット・ゼロ・エネルギー・ハウス（ZEH）普及促進補助事業  
補助実績：6件
- ⑤住宅の窓断熱リフォーム支援事業  
補助実績：23件
- ⑥電気自動車・プラグインハイブリッド車用急速充電器1基運用
- ⑦市有施設の屋根貸しによる太陽光発電システム設置促進事業 5施設で運用
- ⑧クールチョイス普及啓発事業  
伊丹市、兵庫県立伊丹高等学校と協働で公共交通機関の利用促進に関する啓発動画を作成し、大阪国際空港内・兵庫県ブースのデジタルサイネージで放映
- ⑨市有施設のクールスポット化  
クールスポット：70件

(3) 地球温暖化対策実行計画（事務事業編）

- 第4次豊中市地球温暖化対策実行計画の推進  
クールビズ・ウォームビズ等による省エネ、節電の取組み  
「環境推進員作業部会（エコタン集会）」1回（書面開催）  
電力の調達に関する環境配慮方針の更新



## 5. 環境保全審査会に関する事項

## (1) 審議事項

環境影響評価計画書	0件
環境影響評価準備書	0件

## (2) 委員の構成

区分	名前	職業等	備考
会長	佐山 浩	大学教授	
会長代理	澤木 昌典	大学院教授	
委員	井ノ口 弘昭	大学准教授	
〃	上田 佳代	大学院教授	
〃	小谷 真理	大学准教授	
〃	前迫 ゆり	大学院教授	
〃	益田 晴恵	大学特任教授	

## (3) 開催状況 0回

## 6. 環境配慮届出に関する事項

用途	工場・事業場	倉庫・資材置場	敷地造成等	駐車場・駐車施設	住宅・共同住宅
届出 件数	3件	1件	0件	2件	13件
	商業施設・事務所	公共的建築物	その他	公共事業	合計
	10件	7件	0件	0件	36件

## 7. 助成制度及び法関連に関する事項

(1) 雨水貯留タンク設置助成 10件 1,8010

(2) 工場立地法届出 届出なし

環 境 保 全 係
-----------

## 1. 公害法令に基づく届出書の受付・審査に関する事項 (単位: 件)

関 係 法 規	内 容	受付件数
大 気 汚 染 防 止 法 大阪府生活環境の保全等に関する条例	ばい煙発生施設設置届出書等 届出施設設置届出書等(大気)	63
大 気 汚 染 防 止 法 大阪府生活環境の保全等に関する条例	特定粉じん排出等作業実施届出書等 石綿排出等作業実施届出書等	36
ダイオキシン類対策特別措置法	特 定 施 設 設 置 届 出 書 等	5
水 質 汚 濁 防 止 法 瀬戸内海環境保全特別措置法 大阪府生活環境の保全等に関する条例	特 定 施 設 設 置 届 出 書 等 特 定 施 設 設 置 許 可 申 請 書 等 届出施設設置届出書等(水質)	37
土 壌 汚 染 対 策 法 大阪府生活環境の保全等に関する条例	一定の規模以上の土地の形質の変更届出書 土地の利用履歴等調査結果報告書 その他届出書、申請書、報告書、相談等	59
騒 音 規 制 法 大阪府生活環境の保全等に関する条例	特 定 施 設 設 置 届 出 書 等 届出施設設置届出書等(騒音)	40
振 動 規 制 法 大阪府生活環境の保全等に関する条例	特 定 施 設 設 置 届 出 書 等 届出施設設置届出書等(振動)	20
騒 音 規 制 法 振 動 規 制 法 大阪府生活環境の保全等に関する条例 豊中市環境の保全等の推進に関する条例	特 定 建 設 作 業 実 施 届 出 書	7,528
特定工場における公害防止組織の整備に関する法律	公害防止管理者選任届出書等	4
豊中市環境の保全等の推進に関する条例	解体等工事に係る石綿に関する届出書等	503

## 2. 公害苦情処理に関する事項

公害の 種類	大気 汚染	水質 汚濁	騒音	振動	悪臭	土壌 汚染	地盤 沈下	その他	合計
件数 (件)	16	1	82	14	28	0	0	1	142
比率 (%)	11.3	0.7	57.7	9.9	19.7	0.0	0.0	0.7	100.0

## 3. 大気汚染状況の常時監視に関する事項

## (1) 測定局の設置場所

千 里 局	新千里西町1丁目1番3号
市 役 所 局	中桜塚3丁目1番1号
千 成 局	千成町2丁目2番65号

(2)測定項目及び測定局名

測定項目	測定頻度	測定局名		
		千里局	市役所局	千成局
二酸化いおう SO <sub>2</sub>	毎日		○	○
一酸化炭素 CO	毎日		○	
浮遊粒子状物質 SPM	毎日	○	○	○
微小粒子状物質 PM2.5	毎日			○
窒素酸化物 NO、NO <sub>2</sub> 、NO <sub>x</sub>	毎日	○	○	○
光化学オキシダント O <sub>x</sub>	毎日	○	○	○
非メタン炭化水素	毎日		○	
風向・風速 WD・WS	毎日	○	○	○

(3)測定項目及び測定局名(有害大気汚染物質)

測定項目	測定頻度	測定局名	
		市役所局	千成局
アクリロニトリル	月1回(4月~3月)		○
塩化ビニルモノマー	月1回(4月~3月)		○
塩化メチル	月1回(4月~3月)		○
酸化エチレン	月1回(4月~3月)		○
1,2-ジクロロエタン	月1回(4月~3月)		○
ジクロロメタン	月1回(4月~3月)		○
クロロホルム	月1回(4月~3月)		○
テトラクロロエチレン	月1回(4月~3月)		○

測定項目	測定頻度	測定局名	
		市役所局	千成局
トリクロロエチレン	月1回(4月~3月)		○
トルエン	月1回(4月~3月)	○	○
ベンゼン	月1回(4月~3月)	○	○
1,3-ブタジエン	月1回(4月~3月)	○	○
アセトアルデヒド	月1回(4月~3月)	○	○
ホルムアルデヒド	月1回(4月~3月)	○	○
ベンゾ[a]ピレン	月1回(4月~3月)	○	○
クロム及びその化合物	月1回(4月~3月)		○
ニッケル化合物	月1回(4月~3月)		○
ヒ素及びその化合物	月1回(4月~3月)		○
ベリリウム及びその化合物	月1回(4月~3月)		○
マンガン及びその化合物	月1回(4月~3月)		○
水銀及びその化合物	月1回(4月~3月)		○

4. ダイオキシン類の常時監視に関する事項

(1) 大気

- ・調査地点 2地点 市役所局・千成局
- ・調査回数 4回(7日/回)

(2) 公共用水域(水質・底質)

- ・調査地点 1地点 千里川下流
- ・調査回数 水質2回、底質1回

(3) 地下水

- ・調査地点 1地点
- ・調査回数 1回

(4) 土壌

- ・調査地点 1地点
- ・調査回数 1回

5. 水質汚濁に係る検査分析に関する事項

(1) 工場・事業場排水の監視

区分	工場・事業場数	延べ調査回数	検体数
工場	1	4	30
事業場	2	8	149
合計	3	12	179

(2) 公共用水域の監視

河川名	地点名	測定頻度	検体数
千里川	落合橋	年4回(5, 8, 11, 2月)	104
千里川	月見橋	年4回(5, 8, 11, 2月)	63
千里川	猪名川合流直前	月1回(4月～3月)	164
天竺川	神崎川合流直前	月1回(4月～3月)	198
空港周辺排水路	流末	年4回(5, 8, 11, 2月)	60
高川	流末	年4回(5, 8, 11, 2月)	60
中央幹線	流末	年4回(5, 8, 11, 2月)	60
豊能南部雨水幹線	流末	年4回(5, 8, 11, 2月)	72
合計			781

(3) 地下水の監視

調査区分	地点数	回数	検体数
概況調査	5	1	145
定期モニタリング調査	3	1	13

6. 環境騒音の調査に関する事項

- ・調査地点
  - 道路に面する地域 7地点
  - 一般地域 3地点
- ・調査回数 1回 (各地点24時間調査)

7. アスベスト対策に関する事項

- (1) 解体現場パトロール
  - ・立入検査数 136件
  - ・検査内容 事前調査結果(石綿含有建築材料の使用)の表示等の指導
- (2) 石綿除去現場行政検査及び測定
  - ・立入検査数 12件
  - ・測定回数 0回
- (3) 一般大気環境中の石綿調査
  - ・調査地点 3地点
  - ・調査回数 1回 (令和4年(2022年)1月25日～1月27日)

8. 航空機騒音の常時監視に関する事項

- (1) 通年測定
  - ・観測地点 ローズ文化ホール  
共同利用施設 服部寿センター
- (2) 短期測定
  - ・観測地点 共同利用施設 庄内東センター
  - ・調査回数 1回(令和3年(2021年)10月19日～21日)

## 〔公園みどり推進課〕

## 企画調整係

## 1. 公園設置状況に関する事項

種別	設置数	設置面積	備考
都市計画公園	114 か所	767,800 m <sup>2</sup>	
都市計画公園以外の都市公園	316 か所	213,618 m <sup>2</sup>	昨年比 3 か所増
児童遊園	49 か所	55,616 m <sup>2</sup>	昨年比 3 か所減
都市計画緑地	2 か所	598,800 m <sup>2</sup>	
合計	481 か所	1,635,834 m <sup>2</sup>	

## 2. 魅力ある公園づくりの推進に関する事項

千里中央公園再整備にかかる活性化事業における事業者公募(令和3年(2021年)7月)

(選定事業者:千里中央公園パートナーズ※)

※3者による事業者グループ 代表事業者:エイチ・ツー・オー リテイリング株式会社  
構成事業者:株式会社ローソン、西日本電信電話株式会社

千里中央公園施設再整備工事実施 (主な工事内容:公園中央トイレ改修、ベンチ21基設置)

## 3. ふれあい緑地フェスティバルに関する事項

ふれあい緑地フェスティバル(新型コロナウイルス感染症の影響により中止) 参加者数 0人

## 4. 緑化事業基金に関する事項(千円未満は四捨五入)

積立金 7,024千円(内訳 利子積立金 24千円 その他積立金 7,000千円)

取崩 60千円

令和3年度末残高 72,847千円

## 5. みどりの基本計画に関する事項

令和4年度(2022年度)の中間総括に向けた緑被量等調査や市民意識調査(アンケート調査)実施

整 備 改 良 係
-----------

## 1. 公園整備・再整備工事に関する事項

工事件数 14 件 総額 305,588,000 円

(500万円以上)

工 事 名	工 事 金 額	工 事 期 間		施 工 業 者
		着 手	完 了	
公園安全安心対策事業				
榎ノ木公園法面改修工事	62,893 千円	令3.7.19	令4.3.18	(株)宮脇組
千里緑地(新千里南町1丁目地内)法面改修工事	(70,921) 28,300 千円	令3.11.12	令4.6.17	(株)豊有 令和4年度へ繰越
千里緑地(新千里南町2丁目地内)法面改修工事	31,328 千円	令3.8.30	令4.2.10	(株)輝栄建設
わかば公園外施設再整備工事(その2)	22,474 千円	令3.11.26	令4.3.15	(株)グレース
庄本公園外施設再整備工事(その2)	17,698 千円	令3.11.26	令4.3.15	(株)奈須造園
上野公園外施設再整備工事	11,294 千円	令3.11.26	令4.2.28	(株)八福
萩の寺公園外施設再整備工事(繰越)	21,303 千円	令3.8.31	令4.1.31	(株)グリーンテック 令和2年度補正分
長島公園施設再整備工事(繰越)	11,530 千円	令3.8.31	令4.1.31	(株)日本海緑化 令和2年度補正分
公園等有効活用事業				
二ノ切池公園広場再整備工事	50,135 千円	令3.9.24	令4.3.18	(株)山田造園
千里中央公園施設再整備工事	16,869 千円	令3.12.16	令4.3.18	(株)山中造園コンカウト
公園整備・小改良事業				
上野東2丁目第2公園外施設改修工事	15,027 千円	令3.11.25	令4.3.15	(株)日本グリーンサービス
ふれあい緑地施設整備事業				
ふれあい緑地(6街区)園路舗装工事	9,130 千円	令3.9.17	令3.10.29	日豊建設(株)

※工事金額欄において上段( )内は総工事費、下段は当該年度執行額を示す。

## 2. その他工事に関する事項

工事件数 1 件 総額 26,160,200 円

(500万円以上)

工 事 名	工 事 金 額	工 事 期 間		施 工 業 者
		着 手	完 了	
西町3丁目第1公園耐震性貯水槽設置工事	26,160 千円	令3.11.9	令4.3.18	(株)輝栄建設

## 3. 委託業務に関する事項

委託件数 1件 総額 2,673,000円

## 4. 大阪国際空港周辺場外用地の取得に関する事項

取得件数 3件 総額 46,577,500円 (児童遊園から都市計画公園以外の都市公園へ公園種別を変更)

利倉東1丁目第4児童遊園	225 m <sup>2</sup>
野田町広場	774 m <sup>2</sup>
走井1丁目第2児童遊園	293 m <sup>2</sup>

## 5. 公園占用及び公園施設設置管理許可に関する事項

公園占用許可 58件 公園施設設置管理許可 8件



維 持 管 理 係
-----------

## 1. 公園施設の状況に関する事項

項 目	設置数
遊具設置数	2,095 基
水道設置数 (散水栓含む)	1,069 栓
照明設置数	2,167 基
時計設置数	111 基
トイレ設置数	181 基

## 2. 公園維持管理委託に関する事項

委託件数 31 件      総額 287,478,731 円

(500 万円以上)

業 務 名	委 託 金 額	委 託 期 間		委 託 業 者
		着 手	完 了	
市内各公園維持管理業務 (第1区)	11,545 千円	令3.4.1	令4. 3.31	(株) 奈須造園
市内各公園維持管理業務 (第2区)	16,356 千円	令3.4.1	令4. 3.31	(株) 矢ログリーン
市内各公園維持管理業務 (第3区)	22,734 千円	令3.4.1	令4. 3.31	(株)伊原造園石材
市内各公園維持管理業務 (第4区)	21,010 千円	令3.4.1	令4. 3.31	(株) グリーンテック
市内各公園維持管理業務 (第5区)	18,443 千円	令3.4.1	令4. 3.31	(有) 西垣造園土木
市内各公園維持管理業務 (第6区)	21,070 千円	令3.4.1	令4. 3.31	(株) グレース
市内各公園維持管理業務 (第7区)	23,933 千円	令3.4.1	令4. 3.31	(株) 八福
市内各公園維持管理業務 (第8区)	17,868 千円	令3.4.1	令4. 3.31	(株) 久保造園土木
市内各公園維持管理業務 (第9区)	12,249 千円	令3.4.1	令4. 3.31	(株) 八福
市内各公園維持管理業務 (第10区)	12,379 千円	令3.4.1	令4. 3.31	エースグリーン (株)
市内各公園維持管理業務 (第11区)	11,347 千円	令3.4.1	令4. 3.31	(株) 日本グリーンサービス
市内各公園維持管理業務 (第12区)	7,644 千円	令3.4.1	令4. 3.31	(株) 日本グリーンサービス
千里中央公園維持管理業務	14,388 千円	令3.4.1	令4. 3.31	(株) 日本グリーンサービス
空港周辺基盤施設児童遊園 維持管理業務	6,682 千円	令3.4.1	令4. 3.31	(株) 八福

ふれあい緑地維持管理業務	17,589 千円	令3.4.1	令4.3.31	(株)樽井造園
久保公園外 36 公園多機能便所 清掃管理業務	26,216 千円	令3.4.1	令4.3.31	(社)豊中市シルバー人材センター
ふれあい緑地清掃管理業務	11,323 千円	令3.4.1	令4.3.31	(社)豊中市シルバー人材センター
千里中央公園管理業務(駐車場含む)	10,428 千円	令3.4.1	令4.3.31	(社)豊中市シルバー人材センター

3. 公園内制限行為に関する事項

制限行為承認件数 570 件

4. 公園・緑道における自主管理活動に関する事項

項目	団体数	協定数
自主管理協定(公園・緑道)	169	213
項目	登録数	活動数
公園愛護活動(公園・緑道)	107	136

5. 街路樹等維持管理委託に関する事項

委託件数 9 件 総額 207,010,650 円

(500 万円以上)

業務名	委託金額	委託期間		委託業者
		着手	完了	
街路樹管理業務(第1区)	30,245 千円	令3.4.1	令4.3.31	(株)久保造園土木
街路樹管理業務(第2区)	34,210 千円	令3.4.1	令4.3.31	(株)山中造園コンサルタント
街路樹管理業務(第3区)	36,627 千円	令3.4.1	令4.3.31	(株)洋花園
街路樹管理業務(第4区)	40,379 千円	令3.4.1	令4.3.31	(株)日本海緑化
街路樹管理業務(第5区)	31,633 千円	令3.4.1	令4.3.31	(株)関造園土木
街路樹管理業務(市内一円)	10,175 千円	令4.1.14	令4.3.31	(株)関造園土木
市内一円道路除草等管理業務	39,160 千円	令3.4.30	令4.3.31	(株)矢ログリーン
原田苗圃市民協同緑化業務	8,938 千円	令3.4.26	令4.3.31	(株)グレース

6. 公園の修繕工事に関する事項

工事件数 2 件 総額 8,146,600 円

(500 万円以上)

業務名	委託金額	委託期間		委託業者
		着手	完了	
緑化事業植栽工事	6,485 千円	令3.12.16	令4.2.28	(株)久保造園土木

緑 化 自 然 環 境 係
---------------

## 1. 自然環境保全・啓発に関する事項

## (1) ヒメボタル保全

ヒメボタル学習会・観察会 新型コロナウイルス感染症の影響により中止

ヒメボタル幼虫調査(令和3年(2021年)11月20日・12月4日) 開催回数 2回 参加者数 84人

ヒメボタル保全助成 4件 総額 313,222円

「豊中のヒメボタル」パンフレット作成 0部

## (2) 自然環境啓発

自然観察会他 開催回数 19回 参加者数 368人

ふれあい緑地1街区自然学習 開催回数 49回 参加者数 1,804人

ビオトープ設置数 39か所(R2実施、5年毎の調査)

## (3) 保護樹・樹林助成に関する事項

保護樹 助成件数 74件 135本 総額 1,220,000円

保護樹林(生垣1件) 助成件数 9件 42,100㎡+生垣40m 総額 520,000円

## (4) 松くい虫防除事業助成に関する事項

松くい虫の防除 助成件数 2件 13本 総額 37,000円

## (5) 島熊山緑地の保全・再生

管理作業 実施回数 11回 参加者数 241人

自然観察会 開催回数 1回 参加者数 27人

## (6) ナラ枯れ被害防除対策

防除シートの被覆本数 0本

枯死木の伐採本数 17本

## 2. 鳥獣保護管理(捕獲許可・飼養登録・鳥獣相談)に関する事項

捕獲許可	飼養(メジロ)登録	鳥獣相談	カラスの巣の撤去	特定外来生物の措置
133件	0件	731件	19件	ヌートリア 0件、アライグマ 17件

## 3. 堆肥化事業(緑と食品のリサイクルプラザ製造関係)に関する事項

## (1) 堆肥製造

堆肥「とよっぴー」製造量 93トン

緑化用バーク製造量 55トン

## (2) 堆肥の活用

「とよっぴー」の配布 無料配布量 35トン 有料配布量 58トン 総配布量 93トン

「とよっぴー」で育てた野菜等の学校等給食への提供 提供回数 168回 4種類

緑化用バークの配布 配布量 36トン

## (3) 啓発イベント開催等

緑と食品のリサイクルプラザ施設見学 実施回数 44件 見学者数 639人

とよっぴーフェスタ 新型コロナウイルス感染症の影響により中止

とよっぴー展(令和4年(2022年)3月10日・11日)2日間 参加者数 142人

「リサイクルプラザ」パンフレット作成 0部

4. 緑化推進に関する事項

市民協同緑化樹配布本数 43件 3,104本  
 生垣緑化助成金交付件数 2件 総額 200,000円

5. 豊中みどりの交流会運営に関する事項

みどりのフォーラム 開催回数 1回 参加者数 86人  
 みどりのつどい 開催回数 1回 参加者数 45人  
 みどりの交流会展 開催回数 2回 参加者数 136人  
 みどりのカーテンづくり 参加団体 64団体 (小学校29校・その他35施設)

6. 委託業務に関する事項

委託件数 15件 総額 51,133,802円

(500万円以上)

業務名	委託金額	委託期間		委託業者
		着手	完了	
堆肥「とよっぴー」の製造及び資源循環啓発業務	6,369千円	令3.4.1	令6.3.31	(特非)花と緑のネットワークとよなか
バラ園管理業務	14,190千円	令3.4.26	令4.3.31	(株)奈須造園
駅前等草花管理業務(第1区)	9,194千円	令3.4.26	令4.3.31	(株)山田造園
駅前等草花管理業務(第2区)	8,150千円	令3.4.26	令4.3.31	(株)樹喜庭園

7. 補修工事に関する事項

委託件数 1件 総額 22,622,600円

(500万円以上)

業務名	委託金額	委託期間		委託業者
		着手	完了	
風致保安林復旧工事	22,623千円	令3.12.1	令4.3.18	(株)グリーンテック

花とみどりの相談所
-----------

## 1. 花とみどりの講習・相談に関する事項

花とみどりに関する講習会		花とみどりに関する相談					
回数	受講者数	来訪相談	電話相談	文書相談	現地指導	計	件数
30回	536人	233人	226人	1人	10人	470人	583件

## 2. 緑化リーダーに関する事項

緑化リーダー養成講座			
講座別	講義回数	受講者	修了者
基礎講座	10回	19人	17人
上級講座	10回	9人	8人

## 3. 緑化リーダー会との協働に関する事項

- ・豊中緑化リーダー会(平成19年(2007年)3月3日設立) 会員 130人(上級講座修了者)
- ・活動状況
  - ①協働育苗-協働35団体
  - ②学校・こども園・保育所(園)等の支援(花いっぱいプロジェクト支援-小学校2校含む)
  - ③大気汚染常時監視測定局における樹木管理
  - ④フラワーポットの育成管理
  - ⑤豊島公園ヤシの木通り自主管理活動
  - ⑥被保護者就労準備支援事業
  - ⑦就労準備支援事業
  - ⑧緑化リーダー養成講座支援事業
  - ⑨研修活動、広報活動など

## 4. 活動状況に関する事項

- |                            |                      |
|----------------------------|----------------------|
| ・スプリングフェスタ                 | 新型コロナウイルス感染症の影響により中止 |
| ・スプリングフェスタ展示(地域活動写真・多肉植物他) | 新型コロナウイルス感染症の影響により中止 |
| ・花とみどりの作品展(豊中まつり協賛)        | 新型コロナウイルス感染症の影響により中止 |
| ・豊中緑化リーダー会展                | 107人                 |
| ・リース作品展                    | 来場者 629人             |
| ・とよなか市民環境展                 | 作品数 16点              |
| ・相談所ニュースの発行                | 12号/年 220部/号         |

## 〔 減 量 計 画 課 〕

## 計 画 推 進 係

## 1. 一般廃棄物処理計画に関する事項

## (1) 令和3年度(2021年度)豊中市一般廃棄物処理実施計画

処理対象 区域	一般廃棄物の種類		収集・回収方法
市 内 全 域	ご み 資 源	可燃ごみ	ステーション・各戸収集：週に2回定曜日収集
		不燃ごみ	ステーション・各戸収集：4週に1回定曜日収集
		粗大ごみ	各戸収集：戸別申込制による月1回定曜日収集
		紙・布	ステーション・各戸回収：2週に1回定曜日回収
		空き缶・危険ごみ	ステーション・各戸回収：2週に1回定曜日回収
		ガラスビン	ステーション回収：2週に1回定曜日回収
		ペットボトル	ステーション・各戸回収：4週に1回定曜日回収 拠点回収：月1・2回等定曜日回収
		プラスチック製容器包装	ステーション・各戸回収：週に1回定曜日回収
		使用済小型家電	拠点回収：概ね2週に1回定曜日回収
		水銀使用廃製品	拠点回収：概ね2週に1回定曜日回収
	特定家庭用機器一般廃棄物	各戸回収：戸別申込制による随時回収	
	臨時ごみ	各戸収集：戸別申込制による随時収集 自己搬入：申込制による随時搬入	
	事業系ごみ	許可業者による収集：定期収集及び随時収集 自己搬入：申込制による随時搬入	
	し 尿	し尿	世帯：概ね月2回定期収集 臨時：申込制による随時収集
浄化槽汚泥		許可業者による収集：随時収集	

## (2) 令和3年度(2021年度)一般廃棄物の処理実績

処理対象 区域	一般廃棄物の種類		収集・運搬主体	処理実績量	
市内全域	可燃ごみ		直 営	123.49 t	
			委 託	57,456.09 t	
	不燃ごみ		直 営	0.00 t	
			委 託	2,322.77 t	
	粗大ごみ		委 託	1,462.69 t	
	再 生 資 源 ご み	紙・布	直 営	7,116.69 t	
		空き缶・危険ごみ	直 営	724.43 t	
		ガラスビン	直 営	2,124.90 t	
		ペットボトル	直 営	656.99 t	
			委 託	230.41 t	
		プラスチック製容器包装	直 営	3,703.18 t	
		使用済小型家電	直 営	7.43 t	
		水銀使用廃製品	直 営	13.80 t	
		特定家庭用機器一般廃棄物	直 営	16.24 t	
		臨時・公共等(可燃) *		直営・自己搬入	2,106.05 t
	臨時・公共等(不燃) *		直営・自己搬入	569.52 t	
	事業系ごみ		許可・自己搬入	37,250.64 t	
	合 計			—	115,885.32 t
	し 尿	し 尿	委 託	370.02 t	
		浄化槽汚泥	許 可	141.83 t	
	合 計			—	511.85 t

\* 美化収集、家庭系ごみの自己搬入及び罹災ごみを含む。

## (3) 第4次豊中市ごみ減量計画の進行管理

## ① 年次報告書の発行

- ・「ハッピー(8%)ごみ減量プラン事業等報告書 速報版」の発行(令和3年(2021年)9月)
- ・「ハッピー(8%)ごみ減量プラン事業等報告書 確定版」の発行(令和4年(2022年)3月)

## ② 「ハッピー(8%)ごみ減量通信 Vol.4」の発行(令和4年(2022年)3月)

## (4) 豊中市食品ロス削減推進計画の策定

市民・事業者等と連携しながら食品ロス削減に向けて総合的かつ計画的に推進していくことを目的として、令和4年(2022年)3月に第4次豊中市一般廃棄物処理基本計画の第3部として策定。

## 2. 廃棄物減量等推進審議会に関する事項

## (1) 審議事項

- ・「第4次豊中市ごみ減量計画」の進行管理について
- ・「豊中市食品ロス削減推進計画」の策定について

## (2) 委員の構成

(敬称略・順不同)

区分	名前	職業等	備考
会長	渡邊 信久	大学教授	
副会長	花嶋 温子	大学准教授	
委員	小島 理沙	大学准教授	
〃	國分 美和子	市民公募	
〃	西村 加代子	市民公募	
〃	日名 仁美	市民公募	
〃	下村 浩	市民団体	
〃	高島 邦子	市民団体	
〃	中澤 和子	市民団体	
〃	吉田 哲平	事業者	
〃	遠藤 健男	事業者	
〃	榊原 伸	事業者	
〃	米田 弘樹	事業者	
〃	澤村 正良	事業者	
〃	重長 寿典	労働組合	

## (3) 開催状況 3回

## 3. ごみ減量普及啓発に関する事項

## (1) ごみ減量フォーラムの開催

- ・第21回ごみ減量フォーラム「減災のために、いまできること～災害廃棄物とわたしたち～」

第1部 講演「災害廃棄物について」

第2部 講演「整理整頓を身近に」

第3部 優秀・優良エコショップ認定証交付式

日 時：令和4年(2022年)3月18日(金)～3月28日(月)

(動画配信による開催)

視聴回数：延べ402回



## (2) フードドライブの実施

イベント(場所)	実施日	提供者数	提供食品重量
株式会社ダイエー3店舗 (豊中駅前店・曽根店・グルメシティ庄内店)	毎月第3月曜日～翌日曜日の 営業時間内 *1	*2	1,498.9 kg
生活協同組合コープこうべ3店舗 (コープ桜塚・コープ東豊中・コープ蛍池)	営業時間内常時	*2	1,817.2 kg
株式会社光洋5店舗 (KOHYO 阪急曽根店・KOHYO SENRITO 店・マックスバ リュ豊中緑丘店・マックスバリュ千里南町プラザ 店・ピーコックストア千里中央店)	毎月第3月曜日～翌日曜日の 営業時間内 *1	*2	781.7 kg
第47回泉丘校区市民体育祭(体力測定会)	10月24日(日)	29人	33.1 kg
市役所等でのオフィスフードドライブ(市役所本庁 舎、社会福祉協議会、環境事業所)	10月29日(金)	21人	59.0 kg
第10回みんなでわいわいさんあいイベント (ふれあい緑地)	11月7日(日)	22人	69.0 kg
新田南公民分館文化祭(にこにこフェスタ)	11月14日(日)	11人	14.4 kg
泉丘公民分館文化祭(みんなでワッショイ文化祭)	11月21日(日)	15人	22.6 kg
新田小学校3年生による校内フードドライブ	2月14日(月)～2月18日(金)	*2	123.7 kg
年に一度の在庫市(しょうないREK)	3月13日(日)	*2	19.6 kg
合 計			4,439.2 kg

\*1 10月については、営業時間内常時実施。

\*2 提供者数については、営業時間内や開催期間中に食品回収ボックスを設置しているため、不明。

## (3) 食品ロス削減啓発冊子

・冊子「食品ロス・ゼロハンドブック vol.2」 市内こども園等へ配布

## (4) プラスチックごみ削減普及啓発

・市有施設への給水機設置(令和3年(2021年)6月)

(市役所第二庁舎、庄内出張所、千里文化センター「コラボ」、中央公民館、蛍池公民館、環境事業所)

## 4. 豊中エコショップ制度に関する事項

(1) 豊中エコショップ制度運営協議会役員会の開催 4回

(2) 豊中エコショップ認定店舗による意見交換会

※新型コロナウイルス感染症の影響により、アンケート調査に変更

(3) エコショップ通信の発行 2回

・エコショップ通信 vol.10 (令和3年(2021年)7月)

・エコショップ通信 vol.11 (令和3年(2021年)12月)

(4) エコショップ啓発冊子の発行

・冊子「とよなかエコショップガイドブック vol.2」の発行(令和4年(2022年)3月)

(5) 新規認定店舗

- ・17 事業者 20 店舗 (累計認定店舗 119 事業者 174 店舗)

(6) ステップアップ認定店舗

- ・優秀エコショップ 1 事業者 3 店舗 (累計認定店舗 1 事業者 3 店舗)
- ・優良エコショップ 2 事業者 2 店舗 (累計認定店舗 6 事業者 19 店舗)

業 務 係
-------

## 1. 車両管理に関する事項

## (1) 車両台数

(単位：台)

車種		台数	
ごみ	プレス車	2 t	35
	プレス車	3 t	4
	ダンプ車	2 t	26
	超低床トラック	2 t	1
	軽ダンプ	0.35 t	7
その他	ライトバン		2
	軽自動車		11
合計			86

## 2. 環境事業所施設管理に関する事項

- ・環境事業所北館の老朽化に伴う建物修繕を行った。

## 〔 美 化 推 進 課 〕

## 美 化 推 進 係

## 1. 美化推進活動の企画及び調整等に関する事項

- ・豊中市まちを美しくする運動推進本部会議
  - ・豊中市まちを美しくする運動推進本部幹事会
- ※新型コロナウイルス感染症の影響により中止

## (1) 啓発活動

## ア. 美化啓発行事(6月と9月に各1回開催) ※新型コロナウイルス感染症の影響により中止

区 分	市民団体等参加人数	関係機関参加人数	市職員参加人数	合 計
環境月間 (6月)	-	-	-	-
環境美化月間 (9月)	-	-	-	-
合 計	-	-	-	-

※一般廃棄物許可業者は、関係機関に含む。

## イ. 美化ポスター募集と展示(年1回実施)

区 分	応募校	応募数	入選数
小学校	5校	322点	23点
中学校	2校	280点	9点
合 計	7校	602点	32点

※入選作品の展示は、新型コロナウイルス感染症の影響により中止

## ウ. 幼児図画募集と展示(年1回実施)

応募園	応募数	入選数
20園(所)	744点	23点

※入選作品の展示は、新型コロナウイルス感染症の影響により中止

エ. 幼少期から始める美化清掃活動(愛称:まちびかキッズクラブ)の実施  
実施回数 3件(認定こども園 3園)

オ. 犬ふん放置・ポイ捨て対策  
啓発看板の貸出状況

区 分	犬ふん放置禁止 看板貸出件数	犬ふん放置禁止 看板貸出枚数	ポイ捨て禁止看板 貸出件数	ポイ捨て禁止看板 貸出枚数
個 人	124 件	174 枚	30 件	91 枚
自 治 会	3 件	10 枚	1 件	1 枚
そ の 他	15 件	71 枚	8 件	34 枚
合 計	142 件	255 枚	39 件	126 枚

(2) パトロールと清掃活動

- ア. 庁内連絡会議（都市基盤部・環境部）
  - ・月1回 第1水曜日
- イ. 美化パトロール（駅周辺清掃）
  - ・週1回
- ウ. 不法投棄の防止カメラ設置数
  - ・市内14か所16台

2. 美化推進活動の関係機関との連絡調整に関する事項

(1) 豊中市まちを美しくする運動連絡会議

- ア. 総会 …開催なし  
※令和2年度(2020年度)から必要に応じて開催

(2) 不動産関係違法屋外広告物撤去対策協議会

- ア. 駅周辺及び住宅地における違法広告物撤去  
※新型コロナウイルス感染症の影響により中止

3. 地域清掃活動等の推進に関する事項

(1) 地域清掃活動状況

- ア. 地域清掃用ごみ袋配布数  
自治会、老人クラブ、その他団体等      合計11,450枚

- イ. 地域清掃活動登録数（3年ごとに調査を実施、直近は令和元年度（2019年度））

区 分	登録数
自治会	202 団体
老人クラブ	79 団体
その他団体	65 団体
個 人	56 人
合 計	402 件 (346 団体・56 人)

## ウ. 地域清掃用具貸出状況

(単位:本)

区分	竹ぼうき	ぼうき	ちりとり	ごみばさみ	十能	熊手
貸出数	50	70	28	343	31	22

エ. 感謝状の贈呈 …… 2件(1人、1団体)

## (2) アダプトシステム事業の推進

市のアダプトシステム 24団体覚書締結

府のアダプトプログラム 24団体協定締結

## (3) 違法簡易広告物追放推進団体制度(とよなか美はり番)

登録団体 7団体、265人登録

## 4. 空き地管理(除草等、適正管理の指導)に関する事項

空き地の所有者及び管理者などに対し、適正な管理を行うように指導・調整

区分	要望件数	改善件数
件数	111件	106件

## 5. 美しいまちづくりの推進に関する条例の推進に関する事項

## (1) 美化推進重点地区

(豊中駅、庄内駅周辺を平成17年(2005年)11月21日、千里中央駅周辺を平成23年(2011年)4月1日、美化推進重点地区に指定)

## ア. 定期活動

・巡回指導(3地区) 9回

## イ. 美化推進重点地区強化月間(11月)

・巡回指導 指導数延べ 40人

・美化清掃 延べ 66人

## ウ. 美化推進重点地区のフォローアップ調査

・11駅散乱ごみ路上カウント調査

## (2) まち美化活動協定 7団体認定

## 6. 路上喫煙禁止区域における取組みに関する事項

(令和3年(2021年)4月1日施行の「豊中市健康及び安全のための総合的なたばこ施策の推進に関する条例」により市内11駅周辺を路上喫煙禁止区域に指定)

## (1) 定期活動

・巡回指導 延べ 85回 指導数延べ 305人

## (2) 啓発物の設置

・市内11駅周辺の路上喫煙禁止区域内に周知啓発看板と電柱幕の設置及び路面標示シールの貼付を実施

## (3) 屋外分煙所の設置 市内11駅周辺

環 境 美 化 係
-----------

## 1. 不法投棄物の処理に関する事項

## (1) 運搬車両

(単位：台)

車 種	プレス車	ダンプ車		合 計
	2 t	2 t	軽四	
車両数	1	2	4	7

## (2) 不法投棄ごみ処理量

(単位：t)

区 分		可 燃 物	不 燃 物	計
不法投棄	日常活動処理	1.1	1.3	2.4
	通報(苦情)処理	3.0	2.9	5.9
散乱ごみ		4.8	1.5	6.3
合 計		8.9	5.7	14.6

## (3) 家電4品目の不法投棄等処理台数

(単位：台)

不法投棄数	品目別			
	テレビ※	冷凍・冷蔵庫	洗濯機※	エアコン
38	29	7	2	0

※衣類乾燥機は、洗濯機に含む。

## 2. 環境美化の促進に関する事項

## (1) 違法簡易広告物撤去数及び地域清掃ごみ処理量

違法簡易広告物 撤去枚数	地域清掃のごみ(日常ごみ搬出分除く)	
	処理件数	処 理 量
135 枚	1,675 件	34.1 t

## (2) パトロールと清掃活動

## ア. パトロール

- ・不法投棄防止パトロール及び青色防犯パトロールの実施

## イ. 駅周辺清掃活動

- ・月4回

## ウ. 美化推進重点地区

- ・美化清掃(3地区)

合計 127 回

〔 家 庭 ご み 事 業 課 〕

作 業 係

1. ごみ収集対象世帯及び人口に関する事項

収集対象数 195,170 世帯 408,736 人 (令和3年 4月1日現在 豊中市住民基本台帳人口)

2. ごみ収集及び運搬に関する事項

(単位：t)

		年間総収集量	14,949.92
内 訳	定 期	可燃ごみ	123.49
		不燃ごみ	0
		粗大ごみ	0
		空き缶・危険ごみ	724.43
		紙・布	7,116.69
		ガラスビン	2,124.90
		ペットボトル	656.99
		プラスチック製容器包装	3,703.18
		計	14,449.68
	臨 時	可燃ごみ	331.78
		不燃ごみ	131.09
		使用済小型家電(拠点回収)	7.43
		水銀使用廃製品(拠点回収)	12.26
		特定家庭用機器一般廃棄物	17.68
	計	500.24	

3. ひと声ふれあい収集に関する事項

収集対象世帯数 481 世帯

4. 戸別収集のごみステーション化の推進に関する事項

ごみ散乱防止ネット貸出件数 145 件



## 5. 市民啓発事業に関する事項

## (1) ごみの分別に関する出前講座

1 件開催 32 人参加

## (2) 環境学習

こども園等環境学習	6 園	244 人	
小学校収集体験学習会	35 校	3,159 人	
子ども服リユース	イベント	3 回	763 点
	実証実験にて配布		6,082 点

資 源 化 推 進 係

1. 廃棄物減量等推進員に関する事項

推進員	68人			
施設見学会	1回開催	参加者数	26人	
アンケート協力	3回開催	参加者数	156人	

2. 再生資源集団回収報奨金交付に関する事項

- (1) 登録団体数            515 団体
- (2) 登録回収行商者    21 行商者
- (3) 活動団体回収実績

(単位 : kg)

区 分	回 収 量
新 聞	2,104,700
雑 誌・雑がみ	1,088,043
段 ボ ー ル	1,101,982
紙 パ ッ ク	797
布 類	312,779
ア ル ミ 缶	114,032
ス チ ー ル 缶	16,100
合 計	4,738,433

3. 容器包装分別収集に関する事項

(1) ペットボトルの回収

回収量

区 分	拠点数	回 収 量
ペットボトル	247	230.41 t

## 4. 分別周知事業に関する事項

## 冊子・チラシ類の発行

ごみの収集日程表	18,000部
わが家のごみカレンダー	222,200部
ごみと再生資源の分け方・出し方早わかりガイド(6言語)	2,000部
雑がみ保管袋	1,000部

## 5. 大規模建築物の廃棄物等保管場所等の設置及び届出等に関する事項

## 届出件数

大規模建築物	5件
準大規模建築物	73件
合 計	78件

委 託 業 務 係
-----------

## 1. ごみ収集及び運搬業務委託に関する事項

## (1) ごみ収集対象委託地区及び収集運搬量

区 域	収集運搬量 (t)	地 区 名
第 1 区	8,083.76	新千里東町・新千里北町・新千里西町・ 新千里南町・上新田
第 2 区	5,924.57	上野西・上野東・中桜塚・南桜塚・ 立花町・末広町・岡町・岡町北
第 3 区	6,319.57	本町・岡上の町・北桜塚・玉井町・走井・ 山ノ上町・宝山町・岡町南・南空港町・勝部・ 原田西町・原田中・原田元町・曾根東町・ 曾根西町
第 4 区	7,185.52	石橋麻田町・清風荘・待兼山町・宮山町・ 永楽荘・柴原町・刀根山・刀根山元町・ 螢池北町・螢池中町・螢池東町・ 螢池西町・螢池南町・千里園・箕輪
第 5 区	9,558.18	春日町・桜の町・向丘・少路・緑丘・ 西緑丘・北緑丘・上野坂・東豊中町・ 熊野町
第 6 区	6,692.71	栗ヶ丘町・赤阪1丁目・夕日丘・旭丘・ 東泉丘・西泉丘・広田町・長興寺北・ 長興寺南・城山町・服部緑地・寺内・ 東寺内町
第 7 区	5,681.89	服部元町・服部本町・服部西町・服部南町・ 服部豊町・服部寿町・若竹町・北条町・ 浜・小曾根
第 8 区	2,777.18	原田南・曾根南町・利倉・利倉西・利倉東・ 上津島・今在家町・名神口・穂積・ 庄内宝町・庄本町
第 9 区	6,689.94	稲津町・豊南町東・豊南町西・豊南町南・ 野田町・庄内東町・庄内西町・庄内幸町・ 庄内栄町・日出町・三国・大黒町・千成町・ 島江町・二葉町
第 10 区	865.54	三和町・大島町・神州町
粗 大 区	1,462.69	市内全域
計	61,241.55	

## (2) ごみ収集対象世帯数及び人口

	世帯数(世帯)	人口(人)
直営・委託収集混合地域 (再生資源を市が直営で回収し、可燃ごみ・不燃ごみ・粗大ごみは委託で収集している地域)	195,170	408,736
	100.0%	100.0%

## (3) ごみ収集及び運搬業務委託件数

委託件数 12 件

総額 730,916,564 円

業 務 名	委託金額 (円)	業務履行期間		委 託 業 者
		着手	完了 (予定を含む)	
第1区ごみ収集運搬業務	109,741,100	令3.4.1 (2021年)	令4.3.31 (2022年)	(株)石原産業
第2区ごみ収集運搬業務	69,083,726	令3.4.1 (2021年)	令4.3.31 (2022年)	ミザック(株)
第3区ごみ収集運搬業務	80,741,964	令3.4.1 (2021年)	令4.3.31 (2022年)	(株)石原産業
第4区ごみ収集運搬業務	69,426,055	平29.4.1 (2017年)	令4.3.31 (2022年)	泉興業(株)
第5区ごみ収集運搬業務	99,112,402	平29.4.1 (2017年)	令4.3.31 (2022年)	米田産業(株)
第6区ごみ収集運搬業務	67,567,482	平29.4.1 (2017年)	令4.3.31 (2022年)	ミザック(株)
第7区ごみ収集運搬業務	54,695,655	平29.4.1 (2017年)	令4.3.31 (2022年)	(株)上原産業
第8区ごみ収集運搬業務	25,478,105	平29.4.1 (2017年)	令4.3.31 (2022年)	泉興業(株)
第9区ごみ収集運搬業務	65,234,367	平29.4.1 (2017年)	令4.3.31 (2022年)	エアポート企業 (株)
第10区ごみ収集運搬業務	8,882,591	平29.4.1 (2017年)	令4.3.31 (2022年)	(有)村田衛生
粗大区	67,032,319	令3.4.1 (2021年)	令4.3.31 (2022年)	(株)石原産業
粗大区(随契分)	13,920,798	令3.4.1 (2021年)	令4.3.31 (2022年)	(株)石原産業

## 2. 粗大ごみ受付業務に関する事項

## 粗大ごみ等の処理申込受付等の状況

電話受付	インターネット受付	※1 ファックス受付	※2 問合せ等	臨時ごみ
59,603 件	23,877 件	42 件	15,178 件	3,151 件

※1：聴覚や音声機能などの障害により電話での申し込みが困難な方からの申し込み等の件数

※2：処理申込受付後に、排出品目の変更・取消し、排出方法等の問合せを含めた件数

臨時ごみ業務係
---------

## 1. 一般廃棄物処理手数料の収納(家庭系臨時ごみ)に関する事項

	調定額累計 (円)	収納額累計 (円)	不納欠損処分額 (円)	未収納額 (円)	収納率 (%)
現年度分	14,363,340	14,363,340	0	0	100
滞納繰越分	0	0	0	0	0

## 2. 一般廃棄物処理手数料の調定(家庭系臨時ごみ)に関する事項

ごみ処理手数料	
調定件数 (件)	調定金額 (円)
2,768	14,363,340

[ 事業ごみ指導課 ]

一般廃棄物指導係

1. 一般廃棄物収集運搬業許可に関する事項

- 一般廃棄物収集運搬業許可業者 ..... 10 業者
- " (浄化槽清掃許可業者) ..... 8 業者
- " (限定許可：動物性残流渣物[魚腸骨等]) ..... 3 業者
- " (限定許可：実験動物の死体) ..... 1 業者

2. 事業系ごみの減量及び適正処理対策に関する事項

(1) 多量排出事業所等のごみ減量対策と指導

事業所・該当基準		対象事業所数
事業所	① 延べ床面積 3,000 m <sup>2</sup> 以上	245 事業所
	② ①以外の排出量 月3t以上	55 事業所
計		300 事業所

多量排出事業所の立入調査は、新型コロナウイルス感染症の影響により中止し、電話による個別指導を実施  
分別排出を徹底するため、個別指導を14件実施

(2) 事業系一般廃棄物管理責任者施設見学会

新型コロナウイルス感染症の影響により中止

(3) 事業系一般廃棄物管理責任者研修会

YouTube でのオンライン配信を1回実施 (視聴回数 324回)

(4) リデュース情報誌「リニュース」

2回発行・配布

3. 一般廃棄物処理手数料の収納 (し尿、許可手数料) に関する事項

年度	調定額累計 (円)	収納額累計 (円)	不納欠損処分額 (円)	未収納額 (円)	収納率 (%)
3	現年度分	9,956,980	9,951,700	—	99.95
	滞納繰越分	56,410	0	19,110	0



## 4. 一般廃棄物処理手数料の調定(し尿、許可手数料)に関する事項

し尿処理手数料		許可手数料	
調定件数	調定金額	調定件数	調定金額
1,434件	9,713,390円	30件	300,000円

## 5. し尿収集運搬業務に関する事項

## (1) し尿収集対象

区 分	世 帯	人 口
委 託	26世帯	48人

## (2) 収集状況

(単位:k1)

区 分		委 託
年間総収集量		370.02
内 訳	一般家庭	54.36
	臨時等	315.66

## 6. し尿及び浄化槽汚泥処理業務に関する事項

(単位:k1)

区 分	搬 入 量			処 理 量
	し 尿	浄化槽汚泥	合 計	
計	370.02	141.83	511.85	511.85

産 業 廃 棄 物 指 導 係
-----------------

## 1. 産業廃棄物処理業者許可及び指導に関する事項

産業廃棄物収集運搬業（積替え保管含む）……………	8 業者
特別管理産業廃棄物収集運搬業（積替え保管含む）……………	1 業者
産業廃棄物処分業（中間処理含む）……………	6 業者
特別管理産業廃棄物処分業（中間処理含む）……………	1 事業者

## 2. 産業廃棄物排出事業者適正処理指導に関する事項

産業廃棄物管理票（マニフェスト）交付等状況報告書

紙マニフェスト提出数	949件
電子マニフェスト提出数	799件

## 3. PCB廃棄物保管事業者に対する適正保管及び適正処理指導に関する事項

PCB廃棄物の保管及び処分状況等届出書 提出数 173 件

## 4. 自動車リサイクル法に係る登録・許可に関する事項

自動車リサイクル法関連登録・許可事業者

引取業者登録事業者数	38 事業者
フロン類回収業者登録事業者数	13 事業者
解体業者許可事業者数	1 事業者
破砕業者許可事業者数	—

## 5. 建設リサイクル法に係る適正処理指導に関する事項

解体現場指導回数 213 回

都市計画推進部建築安全課及び環境部環境政策課との三者合同パトロール1回実施  
(6月)

# 財務部

## □組織構成と主な業務内容

課名	主な業務内容	収録事項
財政課	部の総括事務。予算の編成。議案の作成。議決事項の処理・報告。予算の配当、執行の調査及び調整。起債。一時借入金。財政計画、財務諸調査。地方交付税。交付金。歳入確保に係る総合企画・調整。	<b>(財政係)</b> 1 公債現在高 <b>(予算企画係)</b> 1 予算編成 2 歳入確保に係る総合企画及び調整 3 豊中市を応援するための寄附条例による寄附
資産管理課	市有物件の保険。市有財産の総括管理。財産台帳の整備。財産区、地区会館、包括施設管理。道路敷その他市有地の境界明示、地籍調査、行政区域境界確認。用地の調査、取得。支障物件等の補償の算定。事業用地取得に伴う土地の鑑定。土地基金。普通財産の管理及び利活用。	<b>(管財係)</b> 1 保険契約 2 災害による保険別保険金収入 3 補償保険金収入 4 包括施設管理 <b>(明示係)</b> 1 地籍調査 2 測量業務委託 3 公共用地境界確定事務 4 その他の委託 <b>(用地対策係)</b> 1 事業用地の取得 2 土地の鑑定評価 3 公有地の拡大の推進に関する法律及び国土利用計画法に基づく届出等 <b>(財産活用係)</b> 1 借入不動産(教育財産) 2 普通財産の管理及び利活用 3 嘱託登記
施設課	市有建築物の新設、維持修繕工事の設計、施行。建築及び建築設備仕様書作成、積算。市有施設耐震化事業による改築・耐震補強工事の設計・施行。市有建築物の耐震改修に係る総合企画及び主管部課との調整。市有建築物の維持保全に係る計画の策定。	<b>(工事係)</b> 1 市有建築物の新設及び維持修繕工事 <b>(耐震工事係)</b> 1 市有建築物の耐震補強工事等 <b>(設備係)</b> 1 市有建築物の新設、維持修繕及び耐震補強工事等に係る設備工事 <b>(保全係)</b> 1 市有建築物の耐震化事業の全体調整 2 市有建築物の維持保全に係る計画策定 3 学校施設の維持修繕 4 学校施設の保守点検業務委託 5 市有建築物の簡易修繕業務 6 豊中市公民連携手法による公共施設整備等事業者選定委員会

<p><b>市民税課</b></p>	<p>個人市・府民税及び法人市民税等に係る課税事務の企画調整。同処理システムに係る企画調整。個人市・府民税及び法人市民税の申告、課税資料収集、調査、課税。個人市・府民税、法人市民税の課税総額の調定及び統計事務。軽自動車税、市たばこ税、特別土地保有税、入湯税及び事業所税の課税。固定資産税等に係る証明書及び納税証明書等の交付。</p>	<p>(管理係) 1 個人市民税の課税 2 他市町村等からの照会回答 3 府民税の賦課徴収に対する交付金 4 固定資産税等に係る証明 5 納税証明 (特別徴収係) 1 給与支払報告書 2 異動届出書 3 年金支払報告書 4 特別徴収(給与特徴) (普通徴収係) 1 所得税の確定申告書等課税資料 2 市・府民税の申告書 3 普通徴収(当初発送) 4 市・府民税納税通知書の公示送達 (諸税係) 1 軽自動車税異動状況 2 法人市民税 3 市たばこ税 4 特別土地保有税 5 入湯税 6 事業所税</p>
<p><b>固定資産税課</b></p>	<p>固定資産税、都市計画税の課税事務の企画調整。固定資産税の調査及び研究。固定資産税事務処理システムに係る企画調整。家屋の評価(家屋課税台帳)。土地の評価(土地課税台帳)。償却資産の評価(償却資産課税台帳)。固定資産税、都市計画税の課税。課税台帳の閲覧。</p>	<p>(家屋評価係) 1 家屋評価の概要 (土地評価係) 1 土地評価の概要 (償却資産係) 1 償却資産の概要 (課税総括係) 1 固定資産税諸申告件数 2 法務局からの異動件数 3 固定資産税等の調定</p>
<p><b>税務管理課</b></p>	<p>市税の納付方法の整備運用。税制の調査・研究、連絡調整。市税事務処理システムの総合調整。電算処理に係る市税事務共通事項の統括管理。固定資産評価審査委員会。市税の収納。市税の徴収簿の消込み。過誤納金の還付及び充当。</p>	<p>(管理係) 1 コンビニ納付、クレジットカード納付、スマートフォン決済による納付 (税制企画係) 1 固定資産評価審査委員会 (収納係) 1 市税負担額 2 令和3年度市税収入</p>
<p><b>債権管理課</b></p>	<p>市の債権の適正管理に係る総合調整。市税及び主管部課から引継ぎを受けた債権の徴収及び滞納処分。市税に係る不納欠損。豊中市納付推進センターの運営管理。市税の納税事務処理システム運用管理。未収債権管理システムに係る企画調整。未収金の徴収業務に係る指導及び連絡調整。公金収納に係る総合調整。</p>	<p>(債権係) 1 豊中市債権回収対策会議 (納税係・整理係・特別整理係) 1 市税の差押執行 2 市税の滞納処分の停止 3 引継債権の差押執行</p>

## □令和3年度(2021年度)の主な取組み ～活動概要～

### 財政課

コロナ禍が社会を長らく覆うなか、この困難を乗り越えるとともに、市民に寄り添い、未来へとあゆみを進めるため、令和4年度以降を「危機克服・発展期」と位置付け、「コロナ後を見据えた投資」及び「データとエビデンスの視点の強化」に基づき、令和4年度当初予算を編成した。

また、平成28年3月に策定した『歳入確保に係る基本方針(改定)』の総括を踏まえ、令和3年6月に「歳入確保戦略」を、さらに、当戦略に掲げる市有資産の有効活用の観点から、積立基金を確実かつ効率的に運用することを目的として令和3年12月に「債券運用戦略」をそれぞれ策定した。

### 資産管理課

管財関係では、豊中市包括施設管理業務委託契約に基づき、令和3年10月より149施設の包括管理を行った。

明示関係では、地籍調査事業(街区境界調査)0.11平方キロメートル(野田町)を行った。

用地買収関係では、大島町地区主要生活道路整備事業用地、千里園熊野田線整備事業用地、(仮称)庄内さくら学園整備事業用地などの買収を行った。

財産活用関係では、市有地の一般競争入札による売却を2件、貸付を3件行った。また、地先払下げによる売却を16件行った。

### 施設課

市有建築物の新設、維持修繕工事及び耐震補強工事については、市営岡町北住宅1、2棟建替工事、(仮称)庄内さくら学園及び(仮称)南部コラボセンター建設工事、武道館ひびき及び青年の家いぶき大規模改修工事、市役所第一庁舎の耐震補強工事を実施した。

また、これらの工事に伴う電気や空調、給排水といった設備工事を行ったほか、学校施設の保守点検業務委託や市有建築物の簡易修繕(営繕)業務などに取組んだ。

市有建築物の耐震化促進については、前年度中に耐震化率100%を達成したことを公表するとともに、特定天井の補強設計及び改修工事を計画的に実施した。

市有建築物の維持保全では、市有施設状況確認マニュアルにもとづき、施設管理者による施設の状況確認、報告を求め、施設の一元的な状況把握を行うとともに、施設所管課に改善点を助言した。

豊中市公民連携手法による公共施設整備等事業者選定委員会については、豊中市立西丘こども園外5園建替等工事設計施工一括発注業務及び豊中市立(仮称)南校建設事業の事業者選定委員会を開催し、各事業の事業者を選定した。

\*施行中の事業を含む(詳細は、収録事項の契約工期を参照)。

### 市民税課

適正な課税の推進のため、個人市民税の未申告調査や被扶養調査及び法人市民税の未申告・未届調査等を引き続き実施し、課税客体の把握に取り組んだ。府内全市町村による特別徴収義務者の一斉指定を継続して実施した。当初課税の納税通知書発送後の問い合わせ対応のため、臨時で電話回線を増やして電話が繋がりにくい状況の解消に努めた。また、固定資産税等に係る証明書及び納税証明書等の交付業務を行った。

諸税課税事務においては、軽自動車税納税義務者に係る転出者等への手続き案内文書を送付し、適正かつ公平な課税を積極的に推進した。

### 固定資産税課

的確で公平・公正な課税を目標に、土地家屋については地方税法の評価基準に基づき課税を行った。また固定資産評価支援システムを活用し、評価・課税業務を行った。償却資産については、国税等の資料を活用し、課税客体の把握に取り組み、課税の適正化を図った。

### 税務管理課

税務担当課に共通するシステムに関する調整、管理を行い、運用の最適化を推進した。

PayPay請求書払いの導入など、多様な納付方法を整備・運用し、システムを活用して適正な収納

管理を図った。

公平で適正な課税・徴収業務実施のため、税務担当職員の人材育成を目的とした研修や地方税法等の改正に伴う市税条例等の改正事務を行った。

### 債権管理課

市税及び主管部課から引継ぎを受けた債権、重複債権の徴収及び滞納処分、私債権の訴訟を行い、歳入の確保に取り組んだ。

市税の高額滞納案件について、大阪府域地方税徴収機構に職員を派遣し、機構による滞納整理を進める中で不動産公売を実施するとともに、現年度滞納者に対しては、「市税徴収率向上ソリューション（AI）」を活用した架電応答率の向上と、豊中市納付推進センターを活用した催告の早期着手により、税収の確保及び収納率の向上に取り組んだ。

債権の適正な管理に向けて市全体の事務体制整備を行うため、豊中市債権回収対策会議を開催し、債権回収・整理計画の策定及び公表や、延滞金・遅延損害金の適正徴収に向けた取組み、コンビニ収納の拡充に向けた取組みを実施したほか、徴収担当職員向けの研修を実施するなど、徴収事務の改善に取り組んだ。

## 〔 財 政 課 〕

## 財政係

## 1. 公債現在高に関する事項(令和3年度末現在)

(単位:千円)

区 分	公 債 現 在 高	借 入 先 別 内 訳				
		財 務 省	郵便貯金・ 簡易生命保険 管理機構	地方公共団体 金 融 機 構	大 阪 府	そ の 他
総 務 債	4,753,243	115,356	0	2,124,918	38,800	2,474,169
民 生 債	1,569,477	1,190	0	824,610	149,654	594,023
衛 生 債	1,323,911	577,116	0	695,826	0	50,969
土 木 債	4,329,876	1,036,680	366,217	1,627,067	0	1,299,912
消 防 債	184,866	5,861	1,797	14,358	0	162,850
教 育 債	9,914,606	5,017,363	122,357	2,605,149	0	2,169,737
災 害 復 旧 債	970,302	439,206	0	98,076	0	433,020
減 税 補 て ん 債	771,098	61,976	709,122	0	0	0
減 収 補 て ん 債	913,103	0	0	913,103	0	0
臨 時 財 政 対 策 債	64,786,272	46,812,634	267,472	17,214,366	0	491,800
母 子 父 子 寡 婦 福 祉 資 金 貸 付 事 業 債	233,953	0	0	0	0	233,953
公 共 用 地 先 行 取 得 事 業 債	400,160	0	0	0	0	400,160
合 計	90,150,867	54,067,382	1,466,965	26,117,473	188,454	8,310,593

※千円未満を調整しているため、合計金額と合わない箇所があります。

予算企画係

1. 予算編成に関する事項

令和3年度各経済予算

経済別		議決・専決	補正予算							
		当初予算	3/22	3/22	4/26	4/28	5/20	6/2	6/21	6/23
一般会計		159,228,319	294,727	94,537	70,056	70,730	953,660	2,076,417	569,221	1,487,000
特別会計	国民健康保険事業会計	40,412,793						1,900		
	後期高齢者医療事業会計	7,113,527								
	介護保険事業会計	38,241,452								
	母子父子寡婦福祉資金貸付金会計	35,236								
	公共用地先行取得事業会計	510,170								
	財産区会計	145,870								
	企業会計	病院事業会計	24,169,302							
水道事業会計	12,046,461						200,000			
公共下水道事業会計	21,038,048									
合計		302,941,178	294,727	94,537	70,056	70,730	953,660	2,278,317	569,221	1,487,000

(単位：千円)

経済別		議決・専決	補正予算						現計予算
		9/2	9/24	11/29	12/20	12/22	2/24	3/23	
一般会計		343,902	1,734,918	4,159,001	256,262	9,647,522	549,186	7,423,228	188,958,686
特別会計	国民健康保険事業会計		8,666		12,334			5,417	40,441,110
	後期高齢者医療事業会計				1,759				7,115,286
	介護保険事業会計		757,351		5,016				39,003,819
	母子父子寡婦福祉資金貸付金会計								35,236
	公共用地先行取得事業会計								510,170
	財産区会計								145,870
	企業会計	病院事業会計						60,000	24,229,302
水道事業会計							161,638	12,408,099	
公共下水道事業会計							256,059	21,294,107	
合計		343,902	2,500,935	4,159,001	275,371	9,647,522	549,186	7,906,342	334,141,685



## 令和3年度補正予算一覧

(単位 千円)

## ■令和3年3月定例会

## 〔一般会計補正予算第1号〕【R3.3.5提出／3.22原案可決】

・ 風水害対策〔災害対策費〕	△ 15,600
・ エレベーター設置事業(小学校施設整備費)、 校舎設備改修事業(小学校施設整備費)、 第二次トイレ改修事業(小学校施設整備費)、事務費(小学校施設整備費) 〔小学校施設整備費〕	202,891
・ 校舎設備改修事業(中学校施設整備費)、事務費(中学校施設整備費) 〔中学校施設整備費〕	31,156
合 計	218,447
・ 地方債補正	

## 〔一般会計補正予算第2号〕【R3.3.22提出／即日原案可決】

・ 新型コロナウイルスワクチン接種事業〔感染症予防費〕	76,280
合 計	76,280

## ■令和3年4月臨時会

## 〔一般会計補正予算第3号〕【R3.4.26提出／即日原案可決】

・ 児童生徒応援給付金給付事業〔社会福祉総務費〕	△ 264,321
・ 介護サービス継続支援事業(感染症関係)〔老人福祉費〕	66,049
・ 低所得の子育て世帯に対する子育て世帯生活支援特別給付金(国制度) 〔児童福祉費〕	252,772
・ 新型コロナウイルスワクチン接種事業〔感染症予防費〕	29,486
・ 教育情報化推進事業(小学校管理費)〔小学校管理費〕	6,749
・ 教育情報化推進事業(中学校管理費)〔中学校管理費〕	3,802
合 計	94,537

## ■令和3年6月定例会

## 〔一般会計補正予算第4号〕【R3.4.28専決／5.20報告・承認】

・ 新型コロナウイルス感染症対策事業、新型コロナウイルスワクチン接種事業 〔感染症予防費〕	70,056
合 計	70,056

## 〔一般会計補正予算第5号〕【R3.5.20提出／即日原案可決】

・ (仮称)庄内さくら学園整備事業(学校用地取得)〔小中一貫校整備費〕	70,730
合 計	70,730

## 〔一般会計補正予算第6号〕【R3.6.2提出／即日原案可決】

・ 新型コロナウイルスワクチン接種事業、 新型コロナウイルスワクチン接種事業(福祉指導監査課)〔感染症予防費〕	573,043
・ 豊中市小規模事業者事業継続応援金〔商工業振興費〕	380,617
合 計	953,660

## 〔一般会計補正予算第7号〕【R3.6.2提出／6.21原案可決】

・ 豊中市公民連携手法による公共施設整備等事業者選定委員会〔一般管理費〕	205
・ 過誤納還付金及び還付加算金〔諸費〕	255,000
・ 低所得の子育て世帯に対する子育て世帯生活支援特別給付金(国制度)、 とよなかつ子応援特別給付金〔児童福祉費〕	916,403
・ 新型コロナウイルス感染症対策事業〔感染症予防費〕	853,256
・ 水道事業会計への繰出〔水道費〕	51,000

・ バリアフリー化の推進 [道路橋梁総務費]	553
合 計	2,076,417
・ 債務負担行為補正	
・ 地方債補正	

## 〔国民健康保険事業特別会計補正予算第1号〕【R3.6.2提出/6.21原案可決】

・ 保険給付事業(傷病手当金) [傷病手当金]	1,900
合 計	1,900

## 〔水道事業会計補正予算第1号〕【R3.6.2提出/6.21原案可決】

《歳出補正》資本的支出

・ 水道管路更新路線変更に伴う事業費の増 [配水管増補改良事業費]	200,000
合 計	200,000

## 〔一般会計補正予算第8号〕【R3.6.23提出/即日原案可決】

・ 新型コロナウイルスワクチン接種事業 [感染症予防費]	280,485
・ 生活困窮者自立支援金給付事業 [雇用対策費]	288,736
合 計	569,221

## ■令和3年8月臨時会

## 〔一般会計補正予算第9号〕【R3.8.5提出/即日原案可決】

・ 消費喚起事業 [商工業振興費]	1,487,000
合 計	1,487,000

## ■令和3年9月定例会

## 〔一般会計補正予算第10号〕【R3.9.2提出/即日原案可決】

・ 定期の予防接種(B類疾病)、新型コロナウイルスワクチン接種促進事業 (産業振興課) [感染症予防費]	343,902
合 計	343,902

## 〔一般会計補正予算第11号〕【R3.9.2提出/9.24原案可決】

・ 議員報酬 [議会費]	△ 17,761
・ 市民公益活動推進助成金制度、地域自治システムの運用 [一般管理費]	△ 5,062
・ スポーツ振興基金 [スポーツ振興費]	98,526
・ 市民ホール等施設運営管理 [文化施設費]	12,423
・ 国庫支出金等過年度精算返還金(こども政策課)、 国庫支出金等過年度精算返還金(福祉事務所)、 国庫支出金等過年度精算返還金(こども相談課)、 国庫支出金等過年度精算返還金(地域共生課)、 国庫支出金等過年度精算返還金(長寿安心課)、 国庫支出金等過年度精算返還金(障害福祉課)、 国庫支出金等過年度精算返還金(長寿社会政策課)、 国庫支出金等過年度精算返還金(くらし支援課)、 国庫支出金等過年度精算返還金(保健予防課)、 国庫支出金等過年度精算返還金(健康政策課)、 国庫支出金等過年度精算返還金(学び育ち支援課)、 国庫支出金等過年度精算返還金(子育て給付課)、 国庫支出金等過年度精算返還金(母子保健課)、 国庫支出金等過年度精算返還金(児童生徒課)、 国庫支出金等過年度精算返還金(こども事業課) [諸費]	705,293
・ 重層的支援体制整備事業(くらし支援課) [社会福祉総務費]	2,015
・ 障害者施策推進協議会 [障害者福祉費]	145

・ 高齢者任意PCR検査事業〔老人福祉費〕	△ 211,649
・ 介護保険事業費繰出金〔介護保険事業費繰出金〕	851
・ 地域保健等諸活動団体支援事業〔保健衛生総務費〕	△ 1,084
・ 新型コロナウイルスワクチン接種事業〔感染症予防費〕	△ 247,778
・ がん検診〔生活習慣病予防費〕	7,359
・ 生活困窮者自立支援金給付事業〔雇用対策費〕	2,192
・ 交通対策事業〔土木総務費〕	24,547
・ 消防・救急救命基金〔常備消防費〕	40,000
・ 一般職給与費(新型コロナウイルス感染症対応分)〔災害対策費〕	40,773
・ 体力向上推進事業〔保健振興費〕	△ 20,520
・ 学校支援事業〔児童生徒支援費〕	245
・ 教育情報化推進事業(小学校管理費)〔小学校管理費〕	3,420
・ 教育情報化推進事業(中学校管理費)〔中学校管理費〕	1,710
・ 放課後こどもクラブ運営〔社会教育総務費〕	4,474
・ 財政調整基金積立金〔財政調整基金積立金〕	1,276,348
《財源更正補正》	
・ 消費喚起事業〔商工業振興費〕	0
・ (仮称)庄内さくら学園整備事業〔小中一貫校整備費〕	0
合 計	1,716,467
・ 債務負担行為補正	

## 〔国民健康保険事業特別会計補正予算第2号〕【R3.9.2提出／9.24原案可決】

・ 償還金(国民健康保険事業)〔償還金〕	8,666
合 計	8,666

## 〔介護保険事業特別会計補正予算第1号〕【R3.9.2提出／9.24原案可決】

・ 認知症地域支援・ケア向上事業〔認知症総合支援事業費〕	2,605
・ 通所訪問型短期集中サービス〔介護予防・生活支援サービス事業費〕	1,385
・ 介護予防普及啓発事業〔一般介護予防事業費〕	1,415
・ 介護給付費準備基金〔介護給付費準備基金積立金〕	86,714
・ 国庫支出金等過年度精算返還金(長寿社会政策課)〔償還金〕	665,232
合 計	757,351
・ 債務負担行為補正	

## 〔水道事業会計補正予算第2号〕【R3.9.2提出／9.24原案可決】

- ・ 債務負担行為補正

## 〔一般会計補正予算第12号〕【R3.9.2提出／9.24原案可決】

・ 雇用創出事業〔雇用対策費〕	18,451
合 計	18,451
・ 債務負担行為補正	

## ■令和3年12月定例会

## 〔一般会計補正予算第13号〕【R3.11.29提出／即日原案可決】

・ 子育て世帯への臨時特別給付金(国制度)〔児童福祉費〕	3,013,215
・ 新型コロナウイルスワクチン接種事業〔感染症予防費〕	1,145,786
合 計	4,159,001
・ 債務負担行為補正	

## 〔一般会計補正予算第14号〕【R3.11.29提出／12.20原案可決】

・ 公共施設等整備基金積立金〔一般管理費〕	172,269
・ スポーツ振興基金〔スポーツ振興費〕	118

・ 男女共同参画計画の推進 [男女共同参画推進費]	1,124
・ 連携事業 [千里文化センター費]	180
・ 地域連携センター事業 [地域連携センター費]	540
・ 国庫支出金等過年度精算返還金(学び育ち支援課) [諸費]	4,300
・ 児童福祉総合システム [児童福祉総務費]	11,759
・ とよなかつ子応援特別給付金 [児童福祉費]	8,994
・ 市営住宅整備事業 [住宅整備費]	△ 42,269
・ 教職員の人事等事務 [事務局費]	△ 4,492
・ スクールソーシャルワーカー活用事業 [少年文化館費]	3,886
・ 減債基金積立事業 [減債基金積立金]	70,300
《財源更正補正》	
・ エレベーター設置事業(小学校施設整備費)、 校舎設備改修事業(小学校施設整備費)、 第二次トイレ改修事業(小学校施設整備費) [小学校施設整備費]	0
・ 中学校施設管理 [中学校管理費]	0
・ 校舎設備改修事業(中学校施設整備費) [中学校施設整備費]	0
合 計	226,709
・ 債務負担行為補正	
・ 地方債補正	

## 〔国民健康保険事業特別会計補正予算第3号〕【R3.11.29提出/12.20原案可決】

・ 保険料還付金(国民健康保険事業) [保険料還付金]	12,334
合 計	12,334
・ 債務負担行為補正	

## 〔後期高齢者医療事業特別会計補正予算第1号〕【R3.11.29提出/12.20原案可決】

・ 保険料還付金(後期高齢者医療事業) [保険料還付金]	1,759
合 計	1,759
・ 債務負担行為補正	

## 〔介護保険事業特別会計補正予算第2号〕【R3.11.29提出/12.20原案可決】

・ 第1号被保険者保険料還付金(介護保険事業) [第1号被保険者保険料還付金]	5,016
合 計	5,016
・ 債務負担行為補正	

## 〔病院事業会計補正予算第1号〕【R3.11.29提出/12.20原案可決】

- ・ 債務負担行為補正

## 〔水道事業会計補正予算第3号〕【R3.11.29提出/12.20原案可決】

- ・ 債務負担行為補正

## 〔公共下水道事業会計補正予算第1号〕【R3.11.29提出/12.20原案可決】

- ・ 債務負担行為補正

## 〔一般会計補正予算第15号〕【R3.11.29提出/12.20原案可決】

・ 生活困窮者自立支援金給付事業 [雇用対策費]	29,553
合 計	29,553

## 〔一般会計補正予算第16号〕【R3.12.22提出/即日原案可決】

・ 臨時特別給付金給付事業 [社会福祉対策費]	6,647,584
・ 子育て世帯への臨時特別給付金(国制度) [児童福祉費]	2,982,938

・ 学校災害給付(事務局費) [事務局費]	17,000
合 計	9,647,522

## ■令和4年3月定例会

### 〔一般会計補正予算第17号〕【R4.1.21専決/2.24報告・承認】

- ・ 債務負担行為補正

### 〔一般会計補正予算第18号〕【R4.2.24提出/即日原案可決】

・ 新型コロナウイルス感染症対策事業 [感染症予防費]	506,509
・ 一般職給与費(新型コロナウイルス感染症対応分) [災害対策費]	42,677
合 計	549,186

### 〔一般会計補正予算第19号〕【R4.2.24提出/3.23原案可決】

・ 住民情報システムの運用、公共施設等整備基金積立金、 豊中市まちづくり応援基金積立金、寄附によるまちづくり推進事業 [一般管理費]	1,097,189
・ 文化芸術振興基金 [文化振興費]	11,000
・ スポーツ振興基金 [スポーツ振興費]	1,000
・ 屋内体育施設運営管理、屋内体育施設管理、屋外体育施設運営管理 [体育施設費]	19,272
・ 地球温暖化防止基金事業 [生活環境費]	6,000
・ 市民ホール等施設管理、市民ホール等施設運営管理 [文化施設費]	△ 7,399
・ 国庫支出金等過年度精算返還金(長寿安心課) [諸費]	50,198
・ 障害福祉システムの運用、障害福祉サービス費等支給決定・支払事務、 障害福祉サービス事業者等指定事務 [障害者福祉費]	400,293
・ 臨時特別給付金給付事業 [社会福祉対策費]	123,827
・ 保育施設等利用子育て世帯への副食費給付金(市制度)、 児童虐待相談事業、障害児施設通所 [児童福祉費]	△ 45,504
・ 私立認定こども園等運営助成 [私立認定こども園等費]	79,500
・ 豊能圏域救急医療対策事業 [保健衛生総務費]	15,223
・ 不妊に悩む方への特定治療支援事業、妊産婦向けタクシー利用支援事業 [母子保健費]	56,910
・ 医療保健センター関係事務 [一般財団法人豊中市医療保健センター負担金]	17,927
・ 豊中市小規模事業者事業継続応援金、売上アップ応援事業、 消費喚起事業 [商工業振興費]	△ 209,217
・ 道路・橋梁小改良、水路敷道路化整備事業 [道路橋梁新設改良費]	△ 8,200
・ 歩道改良整備事業 [交通安全施設整備費]	△ 26,500
・ 緑化事業基金事業 [緑化費]	2,000
・ 庄内・豊南町地区住宅市街地総合整備事業、 服部天神駅周辺地区整備(都市再開発事業費) [都市再開発事業費]	△ 252,505
・ 服部天神駅前広場整備事業 [街路事業費]	△ 113,982
・ 公園等有効活用事業 [公園整備費]	△ 62,462
・ 消防・救急救命基金 [常備消防費]	4,000
・ 耐震性貯水槽の整備 [消防施設整備費]	△ 20,207
・ 奨学金事務 [教育振興費]	4,825
・ 小学校学校配当(学校教育活動継続支援) [小学校管理費]	63,000
・ エレベーター設置事業(小学校施設整備費)、 給食室配膳室改修事業(小学校施設整備費)、 事務費(小学校施設整備費) [小学校施設整備費]	122,290
・ 中学校学校配当(学校教育活動継続支援) [中学校管理費]	26,100
・ 運動場改修事業(中学校施設整備費)、事務費(中学校施設整備費) [中学校施設整備費]	30,854

・ 青少年自然の家施設運営管理 [青少年自然の家管理費]	6,183
・ 財政調整基金積立金 [財政調整基金積立金]	3,421,456
・ 減債基金積立事業 [減債基金積立金]	2,419,827
《財源更正補正》	
・ (仮称)南部コラボセンター整備事業 [地域連携センター整備費]	0
・ 福祉的就労の場への支援 [障害者福祉費]	0
・ とよなかっ子応援特別給付金 [児童福祉費]	0
・ 無料職業紹介事業 [雇用対策費]	0
合 計	7,232,898
・ 地方債補正	
・ 繰越明許費	
<b>〔国民健康保険事業特別会計補正予算第4号〕【R4.2.24提出/3.23原案可決】</b>	
・ 保険給付事業(傷病手当金) [傷病手当金]	893
・ 償還金(国民健康保険事業) [償還金]	4,524
合 計	5,417
<b>〔病院事業会計補正予算第2号〕【R4.2.24提出/3.23原案可決】</b>	
《歳出補正》収益的支出	
・ 新型コロナウイルス感染症取扱職員の特殊勤務手当 [給与費]	60,000
合 計	60,000
<b>〔水道事業会計補正予算第4号〕【R4.2.24提出/3.23原案可決】</b>	
《歳出補正》収益的支出	
・ 企業団水の受水量増加に伴う営業費の増 [原水及び浄水費]	161,638
合 計	161,638
<b>〔公共下水道事業会計補正予算第2号〕【R4.2.24提出/3.23原案可決】</b>	
《歳出補正》資本的支出	
・ 国補正予算に係る事業費の増 [管渠築造費]	244,000
・ 国補正予算に係る事業費増に伴う負担金の増 [建設負担金]	12,059
合 計	256,059
<b>〔一般会計補正予算第20号〕【R4.3.23提出/即日原案可決】</b>	
・ 介護サービス継続支援事業(感染症関係) [老人福祉費]	152,361
・ 一般職給与費(新型コロナウイルス感染症対応分) [災害対策費]	37,969
合 計	190,330
・ 繰越明許費	

## 2. 歳入確保に係る総合企画及び調整に関する事項

## 【歳入確保に係る取り組み】

- ・令和3年(2021年)6月に『歳入確保戦略』を策定した。
- ・令和3年(2021年)12月に『債券運用戦略』を策定した。

## 3. 豊中市を応援するための寄附条例(平成20年豊中市条例第44号)による寄附に関する事項

## 【寄附によるまちづくり推進事業】

・令和3年度(2021年度)寄附実績	253,006,350円(5,525件)
・令和3年度(2021年度)寄附実績のうち、とよなか新型コロナウイルス対策基金への寄附	36,107,949円(84件)

## 【公共施設等整備基金】

・積立金 寄附金	62,387,000円(2,090件)
その他	1,149,776,400円
利子積立	2,600,612円
・取崩	43,568,382円
・令和3年度(2021年度)末残高	8,328,139,973円

## 【財政調整基金】

・積立金 その他	4,697,804,000円
利子積立	3,075,647円
・取崩	0円
・令和3年度(2021年度)末残高	13,181,975,736円

## 【減債基金】

・積立金 その他(一般会計分)	2,490,127,000円
その他(公共用地先行取得事業特別会計分)	0円
利子積立	547,497円
・取崩(公共用地先行取得事業特別会計分)	157,729,442円
・令和3年度(2021年度)末残高	3,850,599,434円

## 【豊中市まちづくり応援基金】

・積立金 寄附金	14,863,097円(489件)
利子積立	16,103円
・取崩	1,040,000円
・令和3年度(2021年度)末残高	62,950,875円

## 【とよなか新型コロナウイルス対策基金】

・積立金 寄附金	29,989,949円
利子積立	8,051円
・取崩	13,390,487円
・令和3年度(2021年度)末残高	42,343,513円

## 〔 資 産 管 理 課 〕

## 管 財 係

## 1. 保険契約に関する事項

## (1) 建物総合損害共済

会 計	件 数 (件)	責 任 額 (千円)	分 担 金 (円)
一 般 会 計	455	157,369,220	11,388,033
病 院 事 業 会 計	1	15,844,410	887,417
水 道 事 業 会 計	58	6,146,280	246,125
公 共 下 水 道 事 業 会 計	11	10,645,840	327,928
計	525	190,005,750	12,849,503

## (2) 賠償補償保険

会 計	件 数 (件)	保 険 金 額 (支 払 限 度 額)	保 険 料 (円)
一 般 会 計 (市民総合賠償補償保険)	1	身体賠償 1名 1億円 1事故 10億円 財物賠償 1事故 2,000万円	4,196,483
一 般 会 計 (学校災害賠償補償保険)	1	身体賠償 1名 1億5,000万円 1事故 15億円 財物賠償 1事故 2,000万円	3,116,942
一 般 会 計 (予防接種事故賠償補償保険)	1	身体賠償 1事故 1億円 ～5億円 死亡保険金 184.3万円 ～1,105万円 障害保険金 367.9万円 ～1,105万円 死亡補償保険金 4,420万円 障害補償保険金 2,246.8万円 ～4,420万円 健診特約 対人 1事故 1～2億円 1名 1億円 対物 1事故 1,000万円 人格権の侵害 1事故 1億円	963,384
計	3		8,276,809

## (3) 公金総合保険

会 計	件 数 (件)	保 険 金 額 (支 払 限 度 額)	保 険 料 (円)
一 般 会 計	1	直近の一般会計歳入決算額の20% 但し、100億円限度	649,712



## 2. 災害による保険別保険金収入に関する事項

会 計	保 険 種 別	件 数 (件)	収 入 金 額 (円)
一 般 会 計	市民総合賠償補償保険(賠償)	3	426,838
一 般 会 計	学校災害賠償補償保険(賠償)	2	8,535,330
	合 計	5	8,962,168

## 3. 補償保険金収入に関する事項

会 計	保 険 種 別	件 数 (件)	収 入 金 額 (円)
一 般 会 計	市民総合賠償補償保険(補償)	3	155,000

## 4. 包括施設管理に関する事項

- ・業務内容：  
小・中学校、こども園、本庁舎、集会施設等の149施設の保守点検、清掃警備等の保守管理業務及び建物付帯設備等の修繕管理業務の包括実施
- ・業務履行期間：令和3年(2021年)10月1日～令和8年(2026年)3月31日
- ・委託事業者：東急コミュニティー&日東カスタディアル・サービス共同事業体
- ・令和3年度(2021年度)執行額

内 容	金 額 (円)
マネジメント費	76,076,286
保守費	190,645,722
修繕費	92,809,970
合計	359,531,978

明 示 係
-------

## 1. 地籍調査に関する事項

## (1) 地籍調査の状況について

区 分	地 籍 調 査 の 区 域
地籍調査面積 (街区境界調査)	0.11 k m <sup>2</sup> 野田町 (野田土地区画整理事業地区を除く)

## (2) 地籍調査の委託について 委託件数 1件 総額 13,336,400円

委 託 内 容	委託金額(円)	委 託 期 間		委 託 業 者
		着 手	完 了	
地籍調査事業 (街区境界調査) 2項委託	13,336,400	令和3.9.9	令和4.3.25	株式会社森本測量設計

## 2. 測量業務委託に関する事項 委託件数 3件 総額 6,452,600円

委 託 内 容	委託金額(円)	委 託 期 間		委 託 業 者
		着 手	完 了	
緑丘1丁目地内市有地測量委託	1,602,700	令和3.7.15	令和3.9.30	佐野測量設計事務所
豊洲池用地測量委託	3,254,900	令和3.11.17	令和4.3.31	大洋測量設計株式会社
曾根東町4丁目地内市有地 測量委託	1,595,000	令和3.12.16	令和4.3.19	株式会社森本測量設計

## 3. 公共用地境界確定事務に関する事項 (確定件数)

項 目	境界確定	謄本交付	確定証明	行政界
件 数	353	71	22	4

## 4. その他の委託に関する事項 委託件数 1件 総額 491,353円

委 託 内 容	委託金額(円)	委 託 期 間		委 託 業 者
		着 手	完 了	
令和3年度公共用地境界確定協議 申込書類等スキャン業務委託	491,353	令和3.10.11	令和4.2.28	大和写真工業株式会社

用 地 対 策 係
-----------

## 1. 事業用地の取得に関する事項

事業名	用地		補償	
	面積 (㎡)	金額 (円)	件数	金額 (円)
大阪国際空港周辺場外用地 (移転補償跡地) の買取り事業	1,827.96	62,890,000		
細街路整備事業	133.24	29,312,800		
「北部大阪都市計画防災街区整備地区計画」の区域内における庄本町第25号線整備事業	28.79	1,030,682	1件	4,130,700
(仮称) 庄内さくら学園整備事業	1,733.61	土地交換による取得		
千里園熊野田線外1路線整備事業	3,363.58	土地交換による取得		
大島町地区主要生活道路「大島町第3号線」整備事業	31.37	3,406,220	1件	6,930,600
大島町地区主要生活道路「大島町第7号線」整備事業	37.47	4,942,064	2件	9,230,500

※土地は寄付の面積を含む

## 2. 土地の鑑定評価に関する事項

件名	鑑定件数
都市計画道路 (曾根島江線)	5件
その他の道路 (大島町・庄本町第25号線)	4件
公園用地 (場外用地)	3件
その他 (場外用地)	2件
地先払下げ	13件
市有地売却・貸付	2件
合計	29件

## 3. 公有地の拡大の推進に関する法律及び国土利用計画法に基づく届出等に関する事項

公有地の拡大の推進に関する法律に基づく届出	4件
国土利用計画法に基づく届出	11件

財 産 活 用 係
-----------

## 1. 借入不動産(教育財産)に関する事項

学 校 名	借地面積 (㎡)	賃 料 (円/年)	備 考
中豊島小学校	887.50	3,397,350	
庄内南小学校	6,850.15	23,505,000	
桜井谷小学校	31.73	113,085	
第六中学校	175.60	625,838	施設整備中
合 計	7,944.98	27,641,273	

## 2. 普通財産の管理及び利活用に関する事項

## (1) 市有地の処分(売却)

件 名	件 数 (件)	面 積 (㎡)	収 入 額 (円)	備 考
一般競争入札	2	1,044.64	207,511,192	
随 意 契 約	16	383.10	34,643,911	
合 計	18	1,427.74	242,155,103	

## (2) 市有地の処分(貸付)

件 名	件 数 (件)	収 入 額 (円)	備 考
一般競争入札	3	16,984,800	貸付面積 : 3,679.87 ㎡ (平成30年度入札物件) 貸付期間 (服部南町) 平31(2019).3.1~令4(2022).2.28 (令和2年度入札物件) 貸付期間 (服部豊町・庄本町) 令3(2021)3.1~令8(2026)2.28
庄内駅前市有地	15	3,894,000	金額及び面積内訳 火災による減免 6件 0円 208.21 ㎡ 継続貸付 9件 3,894,000円 437.07 ㎡
旧市立豊中病院跡地	1	31,432,800	貸付面積 : 6,775.40 ㎡
旧小曾根水路跡地	3	236,330	隣接所有者への随意貸付
一時貸付(有償)	0	0	
その他	5	25,800	公共公益設備、通信設備等
合 計	27	52,573,730	

## 3. 嘱託登記に関する事項

嘱託登記の件数 分筆登記など 296件

## 〔 施 設 課 〕

## 工 事 係

## 1. 市有建築物の新設及び維持修繕工事に関する事項

修繕・工事件数 18件 総額 14,544,581千円

工事名	工事金額 (単位：千円)	契約工期		施工業者
		令和元年 7月8日	令和3年 6月15日	
豊中市立二ノ切温水プール改築工事	(1,327,086) 554,396	令和元年 7月8日	令和3年 6月15日	共立建設(株) 関西支店
豊中市立二ノ切温水プール改築植栽工事	15,164	令和2年 4月16日	令和3年 6月15日	エースグリーン(株)
豊中市立庄内小学校及び豊中市立第六中学校解体撤去工事	(631,085) 379,945	令和2年 6月24日	令和3年 4月30日	(株)森長組大阪営業所
豊中市立原田小学校給食室内装改修工事	31,192	令和3年 6月8日	令和3年 12月10日	勝部建設(株)
豊中市立中豊島小学校給食配膳室内装改修工事	10,066	令和3年 6月15日	令和3年 8月31日	服部ライフサポート(株)
豊中市立克明小学校屋内運動場トイレ内装改修工事	12,721	令和3年 6月15日	令和3年 10月29日	東周建設(株)
豊中市立寺内小学校トイレ内装改修工事	47,168	令和3年 6月16日	令和3年 11月26日	(株)松本工務店
豊中市立北丘小学校エレベーター設置工事	50,648	令和3年 6月18日	令和4年 1月28日	(株)森田建設
(仮称)豊中市立北校建設工事、(仮称)豊中市南部コラボセンター建設工事	(7,771,914) 2,197,710	令和3年 7月1日	令和5年 3月15日	大林組・河崎組特定建設工事共同企業体
市営三国住宅外装改修工事(2期工事)	178,702	令和3年 7月5日	令和4年 2月28日	(株)河崎組
市営西谷住宅9棟外装改修工事	38,761	令和3年 9月22日	令和4年 1月31日	上原建設(株)
市営北条西住宅1棟外4棟外装改修工事	89,357	令和3年 9月27日	令和4年 2月28日	(株)森田建設
市営北条西住宅5棟、6棟外装改修工事	59,009	令和3年 9月27日	令和4年 2月28日	服部ライフサポート(株)
とよなか男女共同参画推進センターすてっぷ及びとよなか国際交流センター内装改修工事	(35,198) 14,000	令和3年 9月30日	令和4年 10月31日	(株)中野工務店
豊中市立環境交流センター外壁改修工事	6,449	令和3年 12月1日	令和4年 3月15日	勝部建設(株)
豊中市立西丘こども園外5園建替え等工事設計施工一括発注業務	(4,199,800) 35,090	令和3年 12月28日	令和8年 3月31日	大林・河崎・藪谷・太陽・類共同企業体
(仮称)豊中市立北校建設追加工事、(仮称)豊中市南部コラボセンター建設追加工事	(37,730) 0	令和4年 1月25日	令和5年 3月15日	大林組・河崎組特定建設工事共同企業体

※この表は、上記の修繕・工事全件数のうち500万円以上の案件のみを一覧にしたものである。

※上記総額は、総工事費を示す。

※工事金額欄において上段( )内は総工事費、下段は当該年度執行額を示す。

## 耐震工事係

## 1. 市有建築物の耐震補強工事等に関する事項

修繕・工事件数 15件 総額 2,736,296千円

工事名	工事金額 (単位：千円)	契約工期		施工業者
豊中市役所第一庁舎耐震補強工事	(752,656) 204,102	平成31年 3月5日	令和3年 6月30日	(株)河崎組
市営岡町北住宅1、2棟建替工事	(1,042,969) 624,829	令和元年 7月8日	令和3年 11月30日	(株)河崎組
豊中市役所第一庁舎外構改修工事	57,541	令和2年 12月16日	令和3年 4月30日	(株)河崎組
豊中市立武道館ひびき及び豊中市立青年の家いぶき大規模改修工事	298,368	令和3年 3月31日	令和4年 2月28日	(株)松本工務店
豊中市立文化芸術センター中ホール内装改修工事	159,936	令和3年 3月31日	令和4年 2月28日	勝部建設(株)
豊中市役所第一庁舎及び議会棟トイレ内装改修工事	(71,153) 0	令和3年 6月16日	令和4年 12月15日	(株)あさひ建装
豊中市立野畑小学校渡り廊下等耐震補強工事	14,460	令和3年 6月24日	令和3年 8月31日	(株)中野工務店
豊中市立障害福祉センターひまわり体育室内装改修工事	61,598	令和3年 6月28日	令和4年 2月28日	(株)あさひ建装
豊中市役所議会棟外装及び外構改修工事	124,840	令和3年 8月3日	令和4年 3月18日	(株)河崎組
豊中市立新田小学校放課後こどもクラブ教室設置工事、豊中市立新田小学校渡り廊下耐震補強工事	38,801	令和3年 8月30日	令和4年 3月15日	(株)中野工務店
市営岡町北住宅東4棟及び集会所外装改修工事	60,008	令和3年 9月27日	令和4年 2月18日	勝部建設(株)
豊中市役所議会棟議場内装改修工事	(26,444) 0	令和3年 11月24日	令和4年 7月8日	服部ライフサポート(株)
市営北条住宅コンクリートブロック改修工事	7,498	令和3年 12月14日	令和4年 3月17日	東周建設(株)
市営小曾根住宅コンクリートブロック改修工事	16,344	令和3年 12月27日	令和4年 3月25日	(株)あさひ建装

※この表は、上記の修繕・工事全件数のうち500万円以上の案件のみを一覧にしたものである。

※上記総額は、総工事費を示す。

※工事金額欄において上段( )内は総工事費、下段は当該年度執行額を示す。

## 設 備 係

1. 市有建築物の新設、維持修繕及び耐震補強工事等に係る設備工事に関する事項

修繕・工事件数          50件          総額      4,422,556千円

工事名	工事金額 (単位：千円)	契約工期		施工業者
		令和元年	令和3年	
豊中市役所第一庁舎耐震補強空調設備工事	(24,554) 20,450	令和元年 6月10日	令和3年 6月30日	(株)アオイ冷熱
豊中市役所第一庁舎耐震補強電気設備工事	(6,242) 5,351	令和元年 6月12日	令和3年 6月30日	(株)新日通
市営岡町北住宅1、2棟建替ガス設備工事	(10,769) 9,079	令和元年 7月8日	令和3年 11月30日	大阪瓦斯(株) ネット ワークカンパニー 北東部導管部
市営岡町北住宅1、2棟建替給排水衛生設備工事	(92,056) 77,976	令和元年 7月11日	令和3年 11月30日	オーディーエー(株)
市営岡町北住宅1、2棟建替電気設備工事	(92,369) 68,997	令和元年 7月11日	令和3年 11月30日	(株)ダイリン
豊中市立人権平和センター豊中及び豊中市立ともだちこども園空調設備改修工事	221,540	令和2年 10月9日	令和3年 5月31日	伊丹・ササベ特定建 設工事共同企業体
豊中市立人権平和センター豊中及び豊中市立ともだちこども園空調改修電気設備工事	(49,253) 29,553	令和2年 10月9日	令和3年 5月31日	(株)ダイリン
高川介護予防センター、豊中市立高川図書館、豊中市立高川スポーツルーム及び豊中市立高川老人憩の家空調設備改修工事	132,409	令和2年 11月5日	令和3年 4月30日	(株)アオイ冷熱
高川介護予防センター、豊中市立高川図書館、豊中市立高川スポーツルーム及び豊中市立高川老人憩の家空調改修電気設備工事	(81,368) 48,828	令和2年 11月9日	令和3年 4月30日	西田電気(株)
豊中市立武道館ひびき及び豊中市立青年の家いぶき大規模改修給排水衛生設備工事	43,827	令和3年 3月23日	令和4年 2月28日	(有)ダイシン設備
豊中市立第十一中学校受変電設備改修工事	11,454	令和3年 3月29日	令和3年 8月13日	(株)ダイリン
豊中市立武道館ひびき及び豊中市立青年の家いぶき大規模改修空調設備工事	162,717	令和3年 3月31日	令和4年 2月28日	(有)山田管工
豊中市立武道館ひびき及び豊中市立青年の家いぶき大規模改修電気設備工事	124,925	令和3年 3月31日	令和4年 2月28日	西田電気(株)
豊中市立文化芸術センター中ホール内装改修給排水衛生設備工事	20,370	令和3年 3月31日	令和4年 2月28日	(有)山田管工
豊中市立文化芸術センター中ホール内装改修電気設備工事	21,951	令和3年 3月31日	令和4年 2月28日	(株)新日通
豊中市立武道館ひびきエレベーター設備改修工事	19,800	令和3年 4月19日	令和4年 2月28日	東芝エレベーター(株) 関西支社
豊中市立北条小学校小荷物専用昇降機改修工事	11,973	令和3年 5月26日	令和3年 9月17日	東周建設(株)
豊中市立第二中学校受変電設備改修工事	21,899	令和3年 6月2日	令和3年 10月15日	(株)ダイリン
豊中市立文化芸術センター中ホール空調設備改修工事	58,008	令和3年 6月18日	令和4年 2月28日	ササベ設備(株)

工事名	工事金額 (単位：千円)	契約工期		施工業者
豊中市役所第一庁舎及び議会棟トイレ内装改修給排水衛生設備工事	(38,922) 0	令和3年 6月18日	令和4年 12月15日	オーディーエー(株)
豊中市立新田小学校非常用放送設備改修工事	26,651	令和3年 6月21日	令和3年 10月29日	江口電気工業(株)
豊中市立障害福祉センターひまわり体育室電気設備改修工事	9,969	令和3年 6月21日	令和4年 2月28日	(株)八杉電気商会
豊中市立障害福祉センターひまわり体育室空調設備改修工事	59,358	令和3年 6月28日	令和4年 2月28日	ササベ設備(株)
(仮称)豊中市立北校建設空調設備工事、(仮称)豊中市南部コラボセンター建設空調設備工事その2	(855,321) 0	令和3年 7月1日	令和5年 3月15日	伊丹・ササベ特定建設工事共同企業体
(仮称)豊中市立北校建設電気設備工事、(仮称)豊中市南部コラボセンター建設電気設備工事	(1,147,300) 22,940	令和3年 7月1日	令和5年 3月15日	九電工・八千代・新日通特定建設工事共同企業体
(仮称)豊中市立北校建設給排水衛生設備工事、(仮称)豊中市南部コラボセンター建設給排水衛生設備工事	(511,826) 0	令和3年 7月1日	令和5年 3月15日	柳生・山田特定建設工事共同企業体
豊中市立克明小学校屋内運動場電気設備改修工事	8,505	令和3年 7月19日	令和3年 10月29日	(株)八杉電気商会
豊中市立寺内小学校トイレ内装改修電気設備工事	11,445	令和3年 7月19日	令和3年 11月26日	(株)有澤電工社
豊中市立原田小学校給食室内装改修電気設備工事	9,416	令和3年 7月19日	令和3年 12月10日	(株)ダイリン
豊中市立原田小学校給食室内装改修給排水衛生設備工事その2	36,256	令和3年 7月19日	令和3年 12月10日	(株)辻中
豊中市立北丘小学校エレベーター設置電気設備工事	12,201	令和3年 7月19日	令和4年 1月28日	藪谷電気工事(株)
豊中市役所第一庁舎及び議会棟トイレ内装改修電気設備工事	(12,597) 5,030	令和3年 7月19日	令和4年 12月15日	日研電気(株)
豊中市立第二中学校コンピューター室空調設備改修工事	5,593	令和3年 7月20日	令和3年 10月15日	オーディーエー(株)
豊中市立克明小学校屋内運動場トイレ内装改修給排水衛生設備工事	5,951	令和3年 7月20日	令和3年 10月29日	(株)マルサンテック
豊中市立寺内小学校トイレ内装改修給排水衛生設備工事	23,922	令和3年 7月20日	令和3年 11月26日	(有)山田管工
豊中市立原田小学校給食室内装改修空調設備工事	15,362	令和3年 7月20日	令和3年 12月10日	豊工業(株)
豊中市立北丘小学校エレベーター設置給排水衛生設備工事	12,256	令和3年 7月20日	令和4年 1月28日	(有)ダイシン設備
豊中市立新田小学校放課後こどもクラブ教室設置電気設備工事	13,271	令和3年 8月31日	令和4年 3月15日	(株)有澤電工社
豊中市立新田小学校放課後こどもクラブ教室設置空調設備工事	8,262	令和3年 8月31日	令和4年 3月15日	(株)アオイ冷熱
とよなか男女共同参画推進センターすてっぷ及びとよなか国際交流センター空調設備改修工事	(239,971) 0	令和3年 9月30日	令和4年 10月31日	日設・辻中特定建設工事共同企業体
とよなか男女共同参画推進センターすてっぷ及びとよなか国際交流センター空調改修電気設備工事	(74,200) 29,680	令和3年 9月30日	令和4年 10月31日	(株)吉田電気設備
豊中市立豊島温水プール火災報知設備改修工事	5,891	令和3年 11月29日	令和4年 3月15日	(株)ダイリン



工事名	工事金額 (単位：千円)	契約工期		施工業者
豊中市立走井学校給食センター受変電設備改修工事	7,962	令和3年 12月13日	令和4年 2月18日	日研電気(株)
児童福祉関連複合施設排水設備改修工事	9,520	令和3年 12月17日	令和4年 3月15日	(株)辻中
豊中市立中央公民館及び豊中市立文化芸術センター 中ホール受変電設備改修工事	(7,682) 0	令和3年 12月20日	令和4年 10月31日	(株)新日通
市営岡町北住宅3棟エレベーター設備改修工事その 2	(27,384) 0	令和4年 2月15日	令和4年 10月31日	日本オーチス・エレ ベーター(株)西日本支 社
豊中市役所議会棟議場内装改修電気設備工事	(9,256) 0	令和4年 3月2日	令和4年 7月8日	西田電気(株)

※この表は、上記の修繕・工事全件数のうち500万円以上の案件のみを一覧にしたものである。

※上記総額は、総工事費を示す。

※工事金額欄において上段( )内は総工事費、下段は当該年度執行額を示す。

## 保 全 係

1. 市有建築物の耐震化事業の全体調整に関する事項
  - ・市有施設の耐震性能の公表
2. 市有建築物の維持保全に係る計画策定に関する事項
  - ・市有施設状況確認マニュアルを活用した施設状況の一元的な把握
3. 学校施設の維持修繕に関する事項

種 別	金額 (単位：千円)	実施校数	備 考
小学校 建物等修繕料	80,496	392	
小学校 手数料	6,793	50	
中学校 建物等修繕料	56,435	257	
中学校 手数料	2,832	24	
合 計	146,559	723	

※実施校数の合計欄は、延べ校数である。

※端数処理の関係で合計が合致しない場合がある。

4. 学校施設の保守点検業務委託に関する事項

種 別	金額 (単位：千円)	実施校数	備 考
小学校消防用設備等保守点検業務	3,135	41	
小学校ガスヒートポンプエアコン保守点検業務	4,332	14	
小学校ガス吸収冷温水発生機保守点検業務	261	1	
小学校空調用自動制御保守点検業務	146	1	
小学校空気調和設備保守点検業務	132	1	
各小学校空調室内機保守点検業務	2,205	21	
中学校消防用設備等保守点検業務	1,760	17	
中学校ガスヒートポンプエアコン保守点検業務	639	2	
各中学校空調室内機保守点検業務	1,230	8	
合 計	13,841	106	

※令和3年4月1日～9月30日 実施分

※実施校数の合計欄は、延べ校数である。

※端数処理の関係で合計が合致しない場合がある。

## 5. 市有建築物の簡易修繕業務に関する事項

種 別	件 数	備 考
班対応(アドバイス含む)	360	
業者対応	32	
原課対応	13	
合 計	405	

## 6. 豊中市公民連携手法による公共施設整備等事業者選定委員会に関する事項

名 称		開 催 回 数	委 員 数
豊中市公民連携手法による公共施設整備等事業者選定委員会			
	豊中市立西丘こども園外5園建替え等工事設計施工一括発注業務事業者選定部会	3回	3人
	豊中市立(仮称)南校建設事業者選定部会	3回	5人

## 〔 市 民 税 課 〕

## 管 理 係

## 1. 個人市民税の課税に関する事項

区分	現 年 度		過 年 度		現 年 課 税	
	納 税 義 務 者 数 (人)	調 定 額 (円)	納 税 義 務 者 数 (人)	調 定 額 (円)	納 税 義 務 者 数 (人)	調 定 額 (円)
普通徴収	54,406	7,078,018,408	1,570	92,069,835	55,976	7,170,088,243
年金特徴	—	944,458,875			—	944,458,875
特別徴収	141,722	22,512,270,885			141,722	22,512,270,885
退職分離	1,200	450,168,257			1,200	450,168,257
合計	197,328	30,984,916,425	1,570	92,069,835	198,898	31,076,986,260

## 2. 他市町村等からの照会回答に関する事項

回答件数 (件)	12,503
----------	--------

## 3. 府民税の賦課徴収に対する交付金に関する事項

徴収取扱費の交付の基礎となった件数及び税額			府委託金 (徴収取扱費) (円)
期間	取扱人数 (人)	府民税額 (円)	
令3.4 ～令4.3	196,043	20,547,557,810	588,129,000
	その他		82,202,183
	合 計		670,331,183

## 4. 固定資産税等に係る証明に関する事項

(単位: 件・円)

固定資産税評価証明等	住宅用家屋証明	交付件数計	手数料
13,878	1,993	15,871	7,466,500

## 5. 納税証明に関する事項

(単位: 件・円)

市 民 税 関 係	固定資産税関係	軽自動車税関係	そ の 他	交 付 件 数 計	手 数 料
2,425	818	3,542	632	7,417	1,167,300

特 別 徴 収 係
-----------

## 1. 給与支払報告書に関する事項

受付件数 (件)	280,494	うちeLTAX受付件数 (件)	180,326
----------	---------	-----------------	---------

## 2. 異動届出書に関する事項

受付件数 (件)	19,485	うちeLTAX受付件数 (件)	4,076
----------	--------	-----------------	-------

## 3. 年金支払報告書に関する事項

受付件数 (件)	157,182	うちeLTAX受付件数 (件)	151,812
----------	---------	-----------------	---------

## 4. 特別徴収(給与特徴)に関する事項

特別徴収義務者数 (件)	37,182
--------------	--------

普 通 徴 収 係
-----------

## 1. 所得税の確定申告書等課税資料に関する事項

申告書件数 (件)	96,083	法定支払調書 (件)	773
-----------	--------	------------	-----

## 2. 市・府民税の申告書に関する事項

受付件数 (件)	20,617
----------	--------

## 3. 普通徴収(当初発送)に関する事項

納税通知書件数 (件)	61,208
-------------	--------

## 4. 市・府民税納税通知書の公示送達に関する事項

公 示 件 数 (件)	61
税額(市・府民税合計) (円)	4,737,700

## 諸 税 係

## 1. 軽自動車税異動状況に関する事項

(単位：台・円)

種別	区分	令和3年度 当初台数  (非課税減免 を含む)	令和4年3月末 現在課税 (過年度分を除く)		令和3年度中 新規登録台数		令和4年 3月末 保有台数
			台数	税額	増(取得)	減(廃車)	
原 動 機 付 自 転 車	50cc以下のもの	20,516	18,792	37,584,000	2,529	2,531	20,514
	51cc~90cc	768	714	1,428,000	99	98	769
	91cc~125cc	8,668	8,314	19,953,600	1,867	1,869	8,666
	ミニカー	177	170	629,000	56	56	177
	計	30,129	27,990	59,594,600	4,551	4,554	30,126
軽 自 動 車	2輪	4,454	4,261	15,339,600	1,059	1,061	4,452
	3輪	4	4	14,000	2	2	4
	計	4,458	4,265	15,353,600	1,061	1,063	4,456
4 輪 乗 用 軽 自 動 車	営業用	5	5	31,700	2	2	5
	自家用	20,862	20,397	199,321,200	6,919	6,923	20,858
	計	20,867	20,402	199,352,900	6,921	6,925	20,863
4 輪 貨 物 軽 自 動 車	営業用	987	982	3,535,200	322	322	987
	自家用	6,631	6,530	32,080,500	1,560	1,560	6,631
	計	7,618	7,512	35,615,700	1,882	1,882	7,618
2輪の小型自動車		3,694	3,567	21,402,000	1,622	1,655	3,661
小 型 特 殊 自 動 車	その他	140	138	814,200	13	13	140
	農耕用	40	40	96,000	1	1	40
	計	180	178	910,200	14	14	180
合 計		66,946	63,914	332,229,000	16,051	16,093	66,904

※電気車含む

2. 法人市民税に関する事項

法人市民税調定額	現年度	過年度	現年課税
法人件数(件)	12,236	179	12,415
均等割額(円)	1,126,680,000	22,633,000	1,149,313,000
法人税割額(円)	2,698,194,900	49,561,600	2,747,756,500
合計額(円)	3,824,874,900	72,194,600	3,897,069,500

3. 市たばこ税に関する事項

課税本数(本)	税額(円)	税率(1,000本当たり)
437,060,571	2,619,099,533	6,122円 ※令和3年10月1日より 6,552円

\*手持品課税含む

4. 特別土地保有税に関する事項

一定規模以上の土地に対して課税していましたが、平成15年度以降は課税を停止しています。

5. 入湯税に関する事項

課税入場者数(人)	税額(円)	税率
-	-	宿泊するもの 150円 宿泊しないもの 75円

※平成26年11月に市内の鉱泉浴場施設廃止。

6. 事業所税に関する事項

(単位:千円)

事業に係る事業所税					
件数	資産割		従業者割		計
	課税標準額 ㎡ ①	税額 ②	課税標準額 ③	税額 ④	②+④ ⑤
373	1,348,563	809,125	85,175,795	211,336	1,020,461

## 〔 固 定 資 産 税 課 〕

## 家 屋 評 価 係

## 1. 家屋評価の概要に関する事項

## (1) 家屋に対する評価について

(単位：棟・㎡・千円)

区分 構造	棟数	床面積	評価額	1㎡当り 評価額(円)
木造家屋	62,253	6,340,245	175,399,448	27,664
非木造家屋	29,581	13,519,024	757,383,273	56,024
合 計	91,834	19,859,269	932,782,721	

## (2) 種類別調べ (木造の部)

(単位：棟・㎡・千円)

区分 構造	棟数	床面積	評価額	1㎡当り 評価額(円)
専用住宅	55,404	5,482,507	157,837,703	28,789
共同住宅	1,946	463,497	12,449,645	26,860
併用住宅	2,839	259,383	3,216,446	12,400
旅館	0	0	0	0
事務所・銀行・店舗	461	47,320	1,023,321	21,626
劇場・映画館・病院	37	7,260	272,843	37,582
公衆浴場	8	2,002	18,415	9,198
工場・倉庫	557	45,272	234,446	5,179
土蔵	84	2,653	16,890	6,366
付属屋	917	30,351	329,739	10,864
合 計	62,253	6,340,245	175,399,448	—



## (3) 種類別調べ (非木造の部)

(単位:棟・㎡・千円)

種類	区分	棟数	床面積	評価額	1㎡当り 評価額(円)
	構造				
住 宅 系	鉄骨鉄筋コンクリート造	163	967,477	49,555,226	51,221
	鉄筋コンクリート造	6,827	6,406,730	403,956,530	63,052
	鉄骨造	5,023	1,109,173	52,973,376	47,759
	軽量鉄骨造	6,386	1,030,591	34,895,200	33,859
	コンクリートブロック造	103	9,183	160,459	17,473
	合計	18,502	9,523,154	541,540,791	—
非 住 宅 系	鉄骨鉄筋コンクリート造	64	717,229	69,403,741	96,767
	鉄筋コンクリート造	5,731	1,031,062	54,753,567	53,104
	鉄骨造	3,568	2,141,691	90,487,954	42,251
	軽量鉄骨造	886	89,869	1,038,326	11,554
	コンクリートブロック造	830	16,019	158,894	9,919
	合計	11,079	3,995,870	215,842,482	—
合 計	鉄骨鉄筋コンクリート造	227	1,684,706	118,958,967	70,611
	鉄筋コンクリート造	12,558	7,437,792	458,710,097	61,673
	鉄骨造	8,591	3,250,864	143,461,330	44,130
	軽量鉄骨造	7,272	1,120,460	35,933,526	32,070
	コンクリートブロック造	933	25,202	319,353	12,672
	合計	29,581	13,519,024	757,383,273	—

土 地 評 価 係
-----------

## 1. 土地評価の概要に関する事項

## (1) 土地評価額等の概要について

(単位：㎡・千円)

区分		筆数	地積	評価額	1㎡当り 評価額(円)	
地目						
田 (宅地介在を含む)		574	301,842	6,100,080	20,210	
畑 (宅地介在を含む)		726	263,442	7,531,629	28,589	
宅 地	住 宅 用 地	小規模	69,980	10,943,896	1,449,049,723	132,407
		一般住宅	12,671	3,202,643	452,387,051	141,254
	非住宅用地		13,835	3,722,734	574,322,863	154,274
	計		96,486	17,869,273	2,475,759,637	—
池 沼		1	264	1,561	5,913	
山 林		65	11,886	429,334	36,121	
原 野		4	745	8,532	11,452	
雑 種 地	鉄軌道用地		878	145,718	19,407,062	133,182
	そ の 他		1,311	2,102,952	88,482,949	42,076
	計		2,189	2,248,670	107,890,011	—
合 計		100,045	20,696,122	2,597,720,784	—	

償 却 資 産 係
-----------

## 1. 償却資産の概要に関する事項

## (1) 納税義務者数及び資産種類の課税標準額調べ

(単位：千円)

区分	義務者数 (人)	構築物	機械及び装置	車両、運搬具 及び航空機	工具器具 及び備品	法389条 による	合 計
個人	971	4,704,126	378,836	581	1,098,005	0	6,181,548
法人	2,415	46,736,616	25,357,544	712,501	37,078,043	66,073,314	175,958,018
合計	3,386	51,440,742	25,736,380	713,082	38,176,048	66,073,314	182,139,566

## 課税総括係

## 1. 固定資産税諸申告件数に関する事項

土地

(単位：件)

分 筆	合 筆	地目変更	地積訂正	そ の 他	計
1,369	298	316	300	19	2,302

家屋

(単位：件)

表 示	増 築	所在地番変更等	減 失	そ の 他	計
1,271	23	127	719	38	2,178

## 2. 法務局からの異動件数に関する事項

(単位：件)

土 地	家 屋	計
9,389	7,490	16,879

## 3. 固定資産税等の調定に関する事項

(単位：人・千円)

		現 年 度		過年度調定額
		納税義務者数	調 定 額	
固定資産税	土 地	107,494	10,062,801	1,325
	家 屋	110,992	12,273,771	11,090
	償却資産	3,386	2,540,671	21,180
	計	221,872	24,877,243	33,595
都市計画税	土 地		3,137,165	419
	家 屋		2,725,713	2,381
	計		5,862,878	2,800
国有資産等所在市町村交付金		12	195,339	0
合 計		221,884	30,935,460	36,395

## 〔 税 務 管 理 課 〕

## 管 理 係

## 1. コンビニ納付、クレジットカード納付、スマートフォン決済による納付に関する事項

(単位:円)

税 目	収 入 額	コンビニ納付		クレジットカード納付		スマートフォン決済	
		収納額	収納率	収納額	収納率	収納額	収納率
市・府民税 (普通徴収)	11,545,976,983	1,755,822,749	15.2%	116,867,000	1.0%	339,367,265	2.9%
固定資産税・ 都市計画税	30,594,381,893	3,338,084,512	10.9%	262,890,900	0.9%	665,268,530	2.2%
軽自動車税 (種別割)	323,947,600	174,454,900	53.9%	3,470,900	1.1%	17,560,500	5.4%

(令和4年5月31日現在)

## 税 制 企 画 係

## 1. 固定資産評価審査委員会に関する事項

(1) 委 員 3人

委員 長 川 崎 慎 一

委員長職務代行 谷 澤 典 子

(2) 固定資産評価審査委員会の開催状況

開催数 13回

申出件数 4件

収 納 係
-------

## 1. 市税負担額に関する事項

(単位：円)

負 担 額	一世帯当り負担額	一人当り負担額	備 考
70,522,289,206	394,959	176,272	世帯数:178,556世帯 人口:400,077人

(令和4年5月31日現在)

## 2. 令和3年度市税収入に関する事項

## (1) 総額について

(単位：円)

税 目		現 計 予 算 額	調 定 額	収 入 済 額	不 納 欠 損 額	未 収 入 額	収 入 歩 合
普 通 税	現 年 度	61,451,519,000	62,848,121,658	62,471,725,564	0	376,396,094	99.4%
	過 年 度	194,388,000	198,822,835	180,871,073	0	17,951,762	91.0%
	繰 越 分	781,968,000	1,875,263,128	877,393,086	109,074,341	888,795,701	46.8%
	小 計	62,427,875,000	64,922,207,621	63,529,989,723	109,074,341	1,283,143,557	97.9%
目 的 税	現 年 度	6,804,201,000	6,881,464,700	6,846,580,093	0	34,884,607	99.5%
	過 年 度	3,185,000	4,674,900	4,532,690	0	142,210	97.0%
	繰 越 分	127,590,000	230,735,368	141,186,700	5,348,031	84,200,637	61.2%
	小 計	6,934,976,000	7,116,874,968	6,992,299,483	5,348,031	119,227,454	98.2%
合 計		69,362,851,000	72,039,082,589	70,522,289,206	114,422,372	1,402,371,011	97.9%

※普通税現年度は軽自動車税環境性能割を含む

(令和4年5月31日現在)

## (2) 現年度について

(単位：円)

税 目		現 計 予 算 額	調 定 額	収 入 済 額	不 納 欠 損 額	未 収 入 額	収 入 歩 合
普 通 税	市 民 税	34,038,793,000	34,809,400,125	34,587,855,402	0	221,544,723	99.4%
	固 定 資 産 税	24,804,900,000	25,072,581,400	24,926,798,740	0	145,782,660	99.4%
	軽 自 動 車 税	337,378,000	347,040,600	338,027,700	0	9,012,900	97.4%
	市 た ば こ 税	2,270,448,000	2,619,099,533	2,619,043,722	0	55,811	99.9%
	小 計	61,451,519,000	62,848,121,658	62,471,725,564	0	376,396,094	99.4%
目 的 税	事 業 所 税	1,009,733,000	1,018,586,300	1,018,209,100	0	377,200	99.9%
	都 市 計 画 税	5,794,468,000	5,862,878,400	5,828,370,993	0	34,507,407	99.4%
	小 計	6,804,201,000	6,881,464,700	6,846,580,093	0	34,884,607	99.5%
合 計		68,255,720,000	69,729,586,358	69,318,305,657	0	411,280,701	99.4%

※軽自動車税は環境性能割を含む

(令和4年5月31日現在)

## (3) 過年度について

(単位:円)

税 目		現 計 予 算 額	調 定 額	収 入 済 額	不 納 欠 損 額	未 収 入 額	収 入 歩 合
普 通 税	市 民 税	169,102,000	164,264,435	148,240,903	0	16,023,532	90.2%
	固 定 資 産 税	24,918,000	33,594,900	31,892,670	0	1,702,230	94.9%
	軽 自 動 車 税	368,000	963,500	737,500	0	226,000	76.5%
	市 た ば こ 税	0	0	0	0	0	-
	小 計	194,388,000	198,822,835	180,871,073	0	17,951,762	91.0%
目 的 税	事 業 所 税	900,000	1,874,600	1,874,600	0	0	100.0%
	都 市 計 画 税	2,285,000	2,800,300	2,658,090	0	142,210	94.9%
	小 計	3,185,000	4,674,900	4,532,690	0	142,210	97.0%
合 計		197,573,000	203,497,735	185,403,763	0	18,093,972	91.1%

(令和4年5月31日現在)

## (4) 滞納繰越について

(単位:円)

税 目		現 計 予 算 額	調 定 額	収 入 済 額	不 納 欠 損 額	未 収 入 額	収 入 歩 合
普 通 税	市 民 税	304,703,000	972,686,570	353,352,508	83,618,724	535,715,338	36.3%
	固 定 資 産 税	471,903,000	875,057,215	519,032,802	20,637,809	335,386,604	59.3%
	軽 自 動 車 税	5,362,000	27,398,408	5,000,946	4,817,808	17,579,654	18.3%
	市 た ば こ 税	0	120,935	6,830	0	114,105	5.6%
	小 計	781,968,000	1,875,263,128	877,393,086	109,074,341	888,795,701	46.8%
目 的 税	事 業 所 税	16,385,000	18,534,525	18,534,525	0	0	100.0%
	都 市 計 画 税	111,205,000	212,200,843	122,652,175	5,348,031	84,200,637	57.8%
	小 計	127,590,000	230,735,368	141,186,700	5,348,031	84,200,637	61.2%
合 計		909,558,000	2,105,998,496	1,018,579,786	114,422,372	972,996,338	48.4%

(令和4年5月31日現在)

## 〔 債 権 管 理 課 〕

## 債 権 係

## 1. 豊中市債権回収対策会議に関する事項

## (1) 委員構成

議 長	財務部長
副 議 長	財務部税務・債権管理長 福祉部福祉事務所長
委 員	徴収担当課の所属長等 15人

## (2) 開催状況 開催回数 3回(5月、8月、1月)

## 納 税 係 ・ 整 理 係 ・ 特 別 整 理 係

## 1. 市税の差押執行に関する事項

## (1) 差押執行額の状況

(単位：人・件・円)

区 分	本年度執行分			前年度以前執行残分			計		
	人員	件 数	金 額	人員	件 数	金 額	人員	件 数	金 額
動 産	-	-	-	-	-	-	-	-	-
債 権	520	5,754	236,592,030	201	3,013	134,321,453	721	8,767	370,913,483
不 動 産	69	1,128	36,996,730	268	8,868	410,437,941	337	9,996	447,434,671
その他	1	5	326,600	2	38	1,296,200	3	43	1,622,800
計	590	6,887	273,915,360	471	11,919	546,055,594	1,061	18,806	819,970,954

(府民税を含む)

## (2) 差押による収入額の状況

(単位：件・円)

区 分	本年度差押分による収入		前年度以前差押分による収入		計	
	件 数	金 額	件 数	金 額	件 数	金 額
動 産	-	-	-	-	-	-
債 権	3,244	137,599,844	1,398	51,604,223	4,642	189,204,067
不 動 産	166	3,972,917	1,602	46,465,188	1,768	50,438,105
その他	1	54,981	-	-	1	54,981
計	3,411	141,627,742	3,000	98,069,411	6,411	239,697,153

(府民税を含む)



## (3) 差押執行残の状況 (単位：人・件・円)

区 分	差押執行残		
	人 員	件 数	金 額
動 産	-	-	-
債 権	255	3,251	146,865,683
不 動 産	252	8,574	398,392,749
その他	2	38	1,296,200
計	509	11,863	546,554,632

(府民税を含む)

## 2. 市税の滞納処分の停止に関する事項

(単位：人・件・円)

区 分	本年度執行停止分			前年度以前執行停止分			執行停止合計		
	人員	件数	金額	人員	件数	金額	人員	件数	金額
第1号 無財産	3,591	10,849	51,443,204	2,159	8,936	138,162,743	5,750	19,785	189,605,947
第2号 生活困窮	958	4,769	80,318,643	3,033	15,193	210,586,002	3,991	19,962	290,904,645
第3号 所在不明	35	247	4,518,560	35	259	6,177,117	70	506	10,695,677
合 計	4,584	15,865	136,280,407	5,227	24,388	354,925,862	9,811	40,253	491,206,269

## 3. 引継債権の差押執行に関する事項

## (1) 差押執行額の状況

(単位：人・円)

区 分	本年度執行分		前年度以前執行残分		計	
	人 員	金 額	人 員	金 額	人 員	金 額
動 産	-	-	-	-	-	-
債 権	37	27,397,211	47	40,127,759	84	67,524,970
不 動 産	23	15,160,724	134	110,194,427	157	125,355,151
そ の 他	-	-	-	-	-	-
計	60	42,557,935	181	150,322,186	241	192,880,121

## (2) 差押による収入額の状況

(単位：人・円)

区 分	本年度差押分による収入		前年度以前差押分による収入		計	
	人 員	金 額	人 員	金 額	人 員	金 額
動 産	—	—	—	—	—	—
債 権	18	5,994,910	24	11,673,724	42	17,668,634
不 動 産	—	—	45	28,786,969	45	28,786,969
そ の 他	—	—	—	—	—	—
計	18	5,994,910	69	40,460,693	87	46,455,603

## (3) 差押執行残の状況

(単位：人・円)

区 分	差押執行残	
	人 員	金 額
動 産	—	—
債 権	40	37,343,114
不 動 産	110	87,361,537
そ の 他	—	—
計	150	124,704,651

## 市民協働部

## □組織構成と主な業務内容

課名	主な業務内容	収録事項
コミュニティ政策課	部の総括事務。地域自治の推進に係る施策の企画及び調整並びに支援等。市民公益活動の推進に係る施策の企画及び調整。市民活動情報サロンの運営。特定非営利活動法人の認証等。地縁による団体の認可等。コミュニティ組織からの申請の受付等。「(仮称)南部コラボセンター基本構想」の推進。	1 地域自治の推進 2 市民公益活動の推進 3 自治会組織等 4 コミュニティ助成事業 5 (仮称)南部コラボセンター基本構想推進の仕組み
くらし支援課	計量事務、家庭用品品質表示法等に係る報告の徴収、立入検査等に関すること。労働問題に係る啓発。労働経済情報の収集、提供。中小企業勤労者の福利厚生。生活情報センターくらしかんの管理・運営。労働会館の管理・運営。地域就労支援。無料職業紹介。くらし再建パーソナルサポートセンターに関すること。多重債務者生活相談。シルバー人材センターに関すること。地方創生推進交付金事業に関すること。生涯現役促進地域連携事業に関すること。とよなか雇用創造協議会に関すること。子ども・若者育成支援推進法に係る施策の総合企画及び調整に関すること。消費生活に関する情報の収集及び提供・資料展示等。消費者啓発及び消費者教育の推進。消費生活相談及び苦情の処理。消費者の活動支援及び消費者団体の育成。	(管理調整係) 1 計量等の検査等 2 労働相談 3 労働相談苦情処理 4 労働情報提供 5 中小企業勤労者互助会 6 くらしかん利用状況 7 労働会館運営状況 (就労支援係) 1 地域就労支援 2 無料職業紹介 3 くらし再建パーソナルサポートセンター 4 多重債務者生活相談 5 シルバー人材センター 6 地方創生推進交付金事業 7 生涯現役促進地域連携事業 8 とよなか雇用創造協議会 9 若者支援事業 10 若者職業体験事業 (消費生活係) 1 消費者教育・啓発・情報提供 2 消費者の活動支援 3 消費生活相談 4 豊中市消費生活審議会 5 消費者教育推進 6 特殊詐欺被害防止
市民課	窓口サービスの向上に係る企画・調整。戸籍の届出、住民異動届の受付。戸籍全部・個人事項証明書、住民票の写し等の交付。マイナンバーカードの交付。印鑑登録の届出及び印鑑証明の交付。市・府民税課税証明書の交付。住民基本台帳の記録及び整備。在留関連事務。住居表示に係る届出の受付。電子証明書の申請等の受付。出張所との連絡調整。パスポート申請の受理及び交付。	1 証明 2 戸籍 3 住民基本台帳による人口統計 4 印鑑登録 5 住居表示 6 個人番号カード (パスポートセンター) 1 パスポート(旅券)
庄内出張所	戸籍の届出、住民異動届の受付。戸籍全部・個人事項証明書、住民票の写し等の交付。マイナンバーカードの交付。印鑑登録の届出及び印鑑証明の交付。市・府民税課税証明書の交付。住民基本台帳の記録及び整備。電子証明書の申請等の受付。市税等に係る収納及び納税証明書等の交付。	1 市税その他料金収納 2 受付業務
新千里出張所	戸籍の届出、住民異動届の受付。戸籍全部・個人事項証明書、住民票の写し等の交付。マイナンバーカードの交付。印鑑登録の届出及び印鑑証明の交付。市・府民税課税証明書の交付。住民基本台帳の記録及び整備。電子証明書の申請等の受付。市税等に係る収納及び納税証明書等の交付。	
中部地域連携センター	南部・北部・千里地域連携センターとの連絡調整及び中央公民館・文化芸術センターとの連携。	

南部地域連携センター	庄内公民館、庄内図書館及び庄内介護予防センターとの連絡調整。南部地域のまちづくりに関する事業の企画及び実施。	1 (仮称) 南部コラボセンター事業に向けたモデル事業
北部地域連携センター	ルンオーレビル内公共施設(螢池公民館、螢池図書館、螢池老人憩の家、教育センター、パスポートセンター)との連絡調整。	
千里地域連携センター	地域の賑わい創出や課題解消のための公民連携事業の企画及び実施。 まちづくりに向けた市民交流・世代間交流に関する事業の企画及び実施。 千里文化センターの管理・運営。 構成施設(新千里出張所、千里介護予防センター、千里保健センター、千里図書館、千里公民館)との連絡調整。	1 地域連携センター事業 2 千里文化センターフォーラム (千里文化センター) 1 多目的スペース利用状況

## 令和3年度（2021年度）の主な取組み ～活動概要～

### コミュニティ政策課

地域自治については、地域自治推進条例に基づき地域コミュニティの活性化と地域自治組織の形成・活動を推進するため、地域団体との意見交換の実施、助成金の交付、地域担当職員による支援等のほか、NPO等市民公益活動団体との協働による事業を実施した。

また、「(仮称)南部コラボセンター基本構想」の具体化に向けて、関係部局による「(仮称)南部コラボセンター基本構想推進本部会議」「(仮称)南部コラボセンター基本構想推進会議」等にて引き続き検討を進めたほか、正式名称・愛称の募集、開設に向けたプレイベントを実施した。

市民公益活動については、市民公益活動推進助成金制度、提案公募型委託制度、協働事業市民提案制度を運用し、NPO等の活動推進を図った。市民活動情報サロンについては、NPOに運営を委託し、市民公益活動のための情報受発信と交流の場として引き続き市民公益活動団体の活動支援を行った。また、市民公益活動基金（とよなか夢基金）の意義や必要性のPRを行い、寄附を呼びかけた。さらに、NPO法人の設立認証等を行うとともに、法人設立や法人運営等の相談に対応した。

地縁による団体に関しては、自治会の行政窓口として連絡調整・活動支援を行った。

### くらし支援課（生活情報センターくらしかん・労働会館）

労働関係では、労働相談窓口を運営するとともに、労働トラブルの未然防止や働き方改革の啓発を目的として、働き方セミナーの開催や勤労者ニュースの発行などを行った。

生活情報センターくらしかんにおいて、来館者が利用できる公衆Wi-Fiを導入した。

就労支援関係については、生活情報センターくらしかんと労働会館内に開設している「地域就労支援センター」「無料職業紹介所」において、障害者や若年者、母子家庭の母親、中高年齢者などのうち働く意欲がありながら、就労が困難な人や、学業を終えて仕事のない若者などのこれまでの対象者に加えて、新型コロナウイルス感染症の影響により離職された方に対して就労相談や能力開発講座などの支援、職業紹介を行った。

また、無料職業紹介事業については、経済的な困窮状態にある市民やその家族、高齢者や外国人など就労困難者等の雇用機会を確保するため、くらし再建パーソナルサポートセンターの相談者を雇用した事業主に対し雇用等に要する費用を支援する「豊中市緊急雇用支援金」制度を創設し、雇用機会の確保を図った。

豊中しごとセンターでは職業紹介や就職相談などを実施するとともに、就職支援講座を開催した。

また、「地域就労支援事業」を基幹とした「くらし再建パーソナルサポート事業」では、税や国民健康保険等の徴収部門と連携し、これまでよりも早期発見・支援できる体制づくりをすすめるとともに、多重債務者生活相談窓口を併設することにより、大阪弁護士会等との連携による債務整理と生活再建支援並びに家計改善支援を一体的に実施した。また、住居確保給付金を支給し、離職や収入を得る機会が減少したことで家を失った方および失う恐れのある方への支援を行った。

「地方創生推進交付金事業」を活用して、就労の促進・雇用機会の創出を図った。

生涯現役促進地域連携事業を実施し、高齢者の新たな雇用の場や生きがい就業・社会参加の場を創出した。豊中商工会議所等と連携し、とよなか雇用創造協議会を通じて地域雇用活性化推進事業やフリーランス支援に取り組んだ。

子ども・若者育成支援推進法に基づいた豊中市子ども・若者支援協議会の運営を通じて、社会的困難を有する子ども・若者への包括的な支援を実施した。

また、当事者活動支援のための各種講習会等を実施した。

国の「新型コロナウイルス感染症生活困窮者自立支援金」制度に関しては、社会福祉協議会が実施している緊急小口資金等の貸付を終了した世帯などに対し、市の窓口として、申請の受付、審査及び支援金の支給を行った。

消費生活関係については、消費者被害の未然防止を目的に、老人クラブ・自治会など地域に出向くくらしのひろば(移動消費者教室)などの消費者啓発事業を実施するとともに、市内で多く発生している特殊詐欺の被害防止に向け、警察や豊中市社会福祉協議会、庁内各課と連携を図り、情報共有に努め、啓発に取り組んだ。また、くらしの安心メールによる緊急情報の配信、情報紙「くらしの情報」の配布などの各種情報提供や、学校における消費者教育支援として小・中学生（高校生）向け消費者教育出前教室を行うとともに、小学校及び中学校の消費者教育用副読本を配布した。

併せて、消費者・消費者グループの自立支援のため、くらしかん登録グループとの協働による生活情報ひろば事業など日常の消費者活動の場の提供を行った。

また、架空請求や契約にかかる消費者トラブルの解決支援のために、消費生活相談を行った。

消費者庁の地方消費者行政推進交付金を活用して、市施設、各種イベントでの消費者啓発及び相談窓口のPRを行った。18歳前後の若者世代について、成年年齢引き下げの動きを踏まえた啓発冊子の配布及び高等学校での出前講座を開催した。高齢者世代について、特殊詐欺被害防止のためのセミナーを実施し、簡易型自動録音機を配布した。

また、特殊詐欺被害のリスクがより高い者に対して、大阪府警察と連携・協働し、被害防止対策機器の無料貸与事業を実施し、さらなる特殊詐欺被害の未然防止を図った。

### 市民課・庄内出張所・新千里出張所

市民課で各種証明書の受取や住所変更届などの休日窓口（毎月第2土曜日）及び臨時窓口（3月最終土日及び4月最初土日）を実施した。

豊中市電子申込システムから各種証明書の請求を受け付け自宅に郵送する、電子請求を開始した。

住民基本台帳事業については、住所変更の内容を事前にQRコード化し、窓口で読み込むことで届出書の記載を一部省略できる事前申請システムの運用を開始した。また、事前申請システムのデータを住基システムに連携する運用も開始した。

マイナンバーカード交付については、特設会場を設置し、受託事業者と共同でマイナンバーカードの交付業務を行った。

戸籍届書のダウンロードサービスを開始した。

改版した「婚姻手続きハンドブック」、「おくやみハンドブック」の配布を開始した。

豊中市パスポートセンターでは、大阪府パスポートセンターとの連携を図りながら、旅券の申請・交付事務を引き続き実施した。

庄内出張所では、(仮称)南部コラボセンターへの移転に向けたレイアウトの作成、備品の選定を行った。共同利用施設庄内市民センターについては、令和4年4月からの業務移管のため空港課と協議を進めた。

また、市民からのさまざまな相談に対し迅速に対応できるよう窓口にタブレット端末を配置した。マイナンバーカード交付促進の取組みとして、庄内公民館まつりなど市のイベントに参加し、交付申請サポートを行った。SDGs達成に向けた取組みとして「みどりのカーテンプロジェクト」に参加した。

また、新千里出張所では、マイナンバーカード申請専用端末を利用した申請補助や出張申請一括受付を開始した。

### 中部地域連携センター

地域連携センター会議を定期的に開催し、複合施設における施設間連携について情報共有を図るとともに、中央公民館、文化芸術センター両施設のより効率的な施設運営を図るため、連絡を密にし情報共有と調整に努めた。

また、地域活動を活発化するために「地域活動で使ってみようはじめてのZoom講座」を開催した。

### 南部地域連携センター

庄内文化センター（庄内公民館、庄内図書館及び庄内介護予防センターから構成される複合施設）がもつ多機能を活かし、有機的な施設運営を図るため、構成施設による「庄内文化センター会議」を定期的に開催し、施設間の連絡調整を密に図った。

さらに、南部地域の引力や地域特性の発掘・活用、次世代育成を中心とした持続可能なまちづくりをめざし、学力向上支援事業（日曜学習）や次世代育成事業（ママとベビーのすくすくヨーガ）などのモデル事業を進めるとともに、市民グループ団体との協働事業を実施した。

また、地域活動を活発化するために「地域活動で使ってみようはじめてのZoom講座」を開催した。

### 北部地域連携センター

ルシオーレビル内公共施設の有機的な施設運営を図るため、連絡会議を開催し、施設間の連絡調整を密に図るとともに、施設間連携による地域課題解決に向けて、北部地域の関係機関への連絡調整を実施した。

また、地域活動を活発化するために「地域活動で使ってみようはじめての Zoom 講座」を開催した。

#### **千里地域連携センター（千里文化センター）**

千里地域の賑わい創出と課題解消に向けて、事業者、市民団体、NPO団体などさまざまな主体と協働して、各種事業を企画し実施した。

千里文化センター市民実行委員会の解散後、提案公募型の「千里文化センター公民連携事業」を開始して、民間事業者・市民活動団体などの知見やノウハウを活かした事業展開を行い、地域課題の解消や地域の賑わいづくりにつながる公益的な取組みを推進した。

また、複合施設である千里文化センターの有機的・効果的な施設運営を図るため、構成施設の施設長がメンバーとなった「千里文化センター施設長会議」を毎月開催して、施設間の連絡調整や連携を密に図った。

## 〔 コ ミ ュ ニ テ イ 政 策 課 〕

## 1. 地域自治の推進に関する事項

## (1) 地域自治システムの普及啓発

## ①説明会・意見交換会等

名 称	開催回数	参加者数
地域団体との意見交換	1回	11人
行政関係への説明	2回	150人

## ②冊子等の発行

名 称	部数
情報誌「トロッコ」創刊号	1,200部

## (2) 地域づくりの取組み支援

## ①地域自治組織の認定及び地域自治組織設立にむけた検討会の設置状況

内容	校区数
検討会の設置	1校区

## ②助成金の交付

助成金名	校区数	交付確定額
地域自治組織活動交付金	8校区	13,628,839円
地域づくり活動計画策定助成金	1校区	0円
計	—	13,628,839円

## (3) 地域自治組織とNPO等市民公益活動団体との協働

## 各校区への支援事業

地 域 自 治 組 織	内 容	参加団体数	配布部数/開催回数
小曾根小学校校区地域自治協議会	地域広報誌の発行	1団体	4,000部
	動画教室	1団体	2回

## 2. 市民公益活動の推進に関する事項

## (1) 市民公益活動推進の仕組み

会議名称	委員構成	委員数	開催回数
市民公益活動推進委員会(審議会)	学識経験者・市民・市民公益活動団体代表・事業者代表	11人	4回
市民公益活動推進助成金審査部会		5人	4回
市民公益活動推進部会		6人	1回
地域自治推進部会		6人	1回
協働推進本部会議(庁内会議)	副市長・特別職・部局長	28人	1回
協働推進本部会議 幹事会	総務担当課長・人権政策課長	22人	2回

## (2) 市民公益活動推進の制度

制 度 名	コース	申込事業数	確定事業数	交付確定額
市民公益活動推進助成金制度 (初動支援・自主事業)	初動支援	12事業	12事業	939,000円
	自主事業	4事業	3事業	564,000円
	計	16事業	15事業	1,503,000円

制 度 名	申込事業数	確定事業数	交付確定額
市民公益活動推進助成金制度 (新型コロナウイルス対策支援事業)	14事業	10事業	1,556,000円



制 度 名	申込事業数	確定事業数	交付確定額
市民公益活動推進助成金制度 (新型コロナ対策緊急支援事業)	9 事業	9 事業	1,082,000 円

制 度 名	公募事業数	提案件数	契約件数
提案公募型委託制度	0 事業	0 件	0 件

制 度 名	提案事業数	成案化事業数
協働事業市民提案制度	0 事業	0 事業

## (3) 情報提供等

- ・市民活動情報サロン(平成16年(2004年)7月から提案公募型委託制度によりNPOに委託)

開館日	246 日
来場者	4,568 人
相談件数	178 件
市民公益活動団体情報掲載団体	149 団体
メールボックス利用団体	28 団体

事業名	回数等	参加者数等
市民活動サポート事業	130 回	605 人
ちゃぶだい集会	12 回	134 人
ショーウインドー展示	—	延べ30 団体
シェアオフィス事業	147 回	47 団体
ピンポイント講座	13 回	58 人
マッチング交流会	2 回	39 人

## (4) 施設・設備等の活用

名 称	開催回数	施設数
豊中・岡町駅周辺地域集会施設管理者交流会	1 回	9 施設

## (5) 市民公益活動基金(とよなか夢基金)

積立金 寄附金	166 件	2,470,679 円
積立金 利子積立		16,103 円
取崩		3,059,000 円
令和3年度(2021年度)末残高		48,499,685 円

- ・PR冊子等

名 称	部数等
令和2年度(2020年度)とよなか夢基金結果レポート	4,000 部
令和3年度(2021年度)とよなか夢基金ニュース 6月号	1,400 部
令和3年度(2021年度) " 12月号	1,100 部

## (6) 特定非営利活動法人の設立認証等事務

内 容	件 数
法人の設立認証	2 件
定款変更認証	5 件
事業報告書の受理・閲覧	94 件
その他各種事務処理	74 件

法人設立及び提出書類等の相談	延べ298件
----------------	--------

3. 自治会組織等に関する事項

(1) 自治会（令和3年4月1日現在）

自治会数 476 自治会  
 世帯数 68,149 世帯  
 加入率 37.9%

(2) 自治会支援

自治会長への感謝状贈呈 14人  
 自治会掲示板配付 27枚  
 自治会活動災害補償保険の適用 0件  
 自治会等相談受付件数 875件  
 自治会加入促進リーフレットの更新 10,000部

(3) 自治会館整備等助成

区分	件数	助成額
新築助成金	0件	0円
修繕助成金	2件	1,890,000円
地代助成金	5件	1,177,000円
計	7件	3,067,000円

4. コミュニティ助成事業に関する事項

助成金の決定件数 1件

5. (仮称) 南部コラボセンター基本構想推進の仕組みに関する事項

(1) (仮称) 南部コラボセンター基本構想推進の仕組み

会議名称	委員構成	委員数	開催回数
(仮称) 南部コラボセンター基本構想推進本部会議	部局長	9人	4回
(仮称) 南部コラボセンター基本構想推進会議	課長	18人	3回
構成施設部会	課長	11人	4回

(2) プレ事業の実施

月日	事業名称と内容	参加者数
12月9日	ほんで、どんどこなん？ (仮称) 南部コラボセンター ワークショップ	46人
2月20日	答えてゲット！まちかねくん ～あなたが南コラでしたいことは何ですか？～ アンケート実施	115人

(3) 正式名称・愛称募集

- ・12月9日～1月17日まで正式名・愛称を市HP、広報、SNSで募集。
- ・正式名-57人67件、愛称-58人65件の応募あり。

〔くらし支援課〕

管理調整係

1. 計量等の検査等に関する事項

検査の種類		検査数	
はかりの定期検査	集合検査	202 事業所	362 器
	所在場所検査	2 事業所	19 器
定期検査に代わる計量士による定期検査届出		126 事業所	472 器
適正計量管理事業所報告件数		122 事業所	1,378 器

2. 労働相談に関する事項

労働相談の利用状況

相談内容件数		689 件
相談内容	労働条件に関すること	306 件
	労働組合に関すること	1 件
	職業相談に関すること	101 件
	労働福祉に関すること	122 件
	税に関すること	0 件
	その他	159 件
受付延べ人数		238 人

3. 労働相談苦情処理に関する事項

- (1) 個別労働関係紛争調査委員会の開催 0 回
- (2) 貸付利用状況 0 件

4. 労働情報提供に関する事項

- (1) 勤労者ニュース 発行回数 2 回 発行数 1,500 部 (1 回は Web 版のみの発行)

(2) 労働セミナー

区分	開催日	参加人数
働くための基礎知識セミナー	令和3年(2021年)9月17日	21 人
シニア活用セミナー	「シニア活用と助成金」	令和3年(2021年)9月17日 13 人
	「社員がいきいきと働く会社の秘訣」	令和4年(2022年)1月25日 15 人
公民連携セミナー 「女性の再就職に役立つメイクアップ講座」	令和4年(2022年)1月20日	8 人

(3) 働き方アドバイザー派遣制度

事業所数	派遣回数
4 事業所	7 回

## 5. 中小企業勤労者互助会に関する事項

加入状況

事業所数	会員数
143社	1,278人

## 6. くらしかん利用状況に関する事項

区分	自主事業		登録グループ		一般		合計	
	回数 (回)	人数 (人)	回数 (回)	人数 (人)	回数 (回)	人数 (人)	回数 (回)	人数 (人)
キッチン	12	50	83	838	19	161	114	1,049
体験学習室	181	2,109	95	1,916	222	3,844	498	7,869
会議室	195	2,563	32	363	244	2,578	471	5,504
イベントホール	47	698	22	495	256	7,184	325	8,377
ミーティングルーム①								
ミーティングルーム②	263	1,073	5	22	48	185	316	1,280
グループ連絡室	25	40	53	119			78	159
講座室	39	208	43	335	325	2,217	407	2,760
プレイルーム	62	245	0	0	4	8	66	253
合計	824	6,986	333	4,088	1,118	16,177	2,275	27,251

## 7. 労働会館運営状況に関する事項

## (1) 労働会館運営委員会

委員数 : 5人

開催回数 : 1回

## (2) 労働会館利用状況

区分	自主事業		労働組合		一般		合計	
	回数 (回)	人数 (人)	回数 (回)	人数 (人)	回数 (回)	人数 (人)	回数 (回)	人数 (人)
集会室	16	394	22	710	304	6,599	342	7,703
第1会議室	1,077	9,906	0	0	0	0	1,077	9,906
第2会議室	31	328	51	445	270	2,610	352	3,383
第1小会議室	1,077	7,326	0	0	0	0	1,077	7,326
第2小会議室	1	2	6	28	325	1,485	332	1,515
第3小会議室	5	32	56	340	284	1,612	345	1,984
合計	2,207	17,988	135	1,523	1,183	12,306	3,525	31,817

就 労 支 援 係
-----------

## 1. 地域就労支援に関する事項

## (1) 相談

新規相談者数	相談者数	相談件数	相談者のうち就労決定数
737人	1,296人	8,158件	290人

## (2) 講座等の実施状況

実施事業数	参加人数	延べ参加人数
15事業	171人	2,746人

## 2. 無料職業紹介に関する事項

## (1) 無料職業紹介

新規求職者数	新規求人数	求人件数	求人企業数	紹介件数	就職件数
789人	3,358人	1,606件	1,198社	717件	238件

## (2) 面接会・講座等の実施状況

実施回数	参加人数
5回	77人

## (3) 緊急雇用支援金

週所定労働時間	申請件数	支給決定件数	支給金額
週35時間以上(支給額250,000円)	21件	21件	5,250,000円
週20時間以上(支給額125,000円)	4件	4件	500,000円
週10時間以上(支給額60,000円)	1件	1件	60,000円
計	26件	26件	5,810,000円

## 3. 暮らし再建パーソナルサポートセンターに関する事項

## (1) 自立相談支援事業

新規相談件数(合計)	パーソナルサポートセンター豊中	パーソナルサポートセンターいぶき	パーソナルサポートセンター 社会福祉協議会
3,735件	737件	111件	2,887件

## (2) 生活困窮者自立支援法第9条に基づく支援会議 開催回数・取扱ケース数

開催回数	取扱ケース
7回	5ケース

(3) 就学・就労に向けた学習支援事業

事業区分	延べ参加者数	実参加人数
学習支援	413人	26人
生活支援・体験	887人	29人

(4) 住居確保給付事業

申請者 250人 支給決定者 229人 支給者(延べ) 1,278人 支給金額 55,448,600円

(5) 新型コロナウイルス感染症生活困窮者自立支援金

申請者 841人 支給決定者 840人 支給者(延べ) 1,989人 支給金額 148,200,000円

4. 多重債務者生活相談に関する事項

相談人数	延べ相談件数
166人	2,724件

5. シルバー人材センターに関する事項

会員数	就業延べ人数
1,613人	181,768人

6. 地方創生推進交付金事業に関する事項

交付対象事業の名称	委託事業等名称	重要業績評価指標(KPI)	実績値
働き方改革実現のための就労困難者と地域企業をつなぐ、地域の人材雇用促進・企業活性化ステップアップ事業	職業体験・訓練の実施	職業体験参加者数 うち就職者数	9人 7人
	就労支援プログラム事業「常用雇用をめざすシングルマザー」	事業参加者数 うち就職者数	83人 27人
	就労支援プログラム事業「1年以内の就職を希望する女性」		
	就労支援プログラム事業「常用雇用を就業経験の少ない若年求職者」		
	就労支援プログラム事業「メンタル面の不安を抱えながら再就職を希望する求職者」		
	とよなか仕事講座(業界別仕事講座)		

7. 生涯現役促進地域連携事業に関する事項

高齢者受け入れ事業所数	就業人数
71事業所	85人

## 8. とよなか雇用創造協議会に関する事項

実施事業	実施回数	参加人数
事業所の魅力向上、事業拡大の取組	5セミナー	47社
人材育成の取組	6講座	69人
就業促進の取組	3回	42人
フリーランス支援事業	3回	84人

## 9. 若者支援事業に関する事項

## (1) 相談

若者支援総合相談窓口	新規相談者数
	123人

## (2) 講座等の実施状況

実施事業数	参加人数
公開講座	2回 37人

## (3) 若者自立支援計画

令和4年(2022年)3月改訂

## 10. 若者職業体験事業に関する事項

若者職業体験 雇用人数 8人

消 費 生 活 係
-----------

## 1. 消費者教育・啓発・情報提供に関する事項

## (1) 消費者啓発講座等

区 分	内 容 (テ ー マ)	回数 (回)	参加人数 (人)	備 考
消費生活セミナー	高齢者・障害者・未成年の消費者被害	1	26	
くらしのひろば	「最近の特殊詐欺の手口と未然防止対策について」ほか	13	851	出前講座含む
くらしの教員セミナー	近くのものからいただきま〜す!	1	18	
学校における啓発事業	グリーンコンシューマーになろうほか	63	1,967	
くらしかん祭り	新型コロナウイルス感染拡大防止のため中止	—	—	
地産地消イベント	豊中とその近郊の野菜等の有料配布	10	751	
生活情報ひろば講座	スマホを初歩から学ぼうほか	69	1,137	
パネル展	地産地消の推進と大阪産農産物ほか	12	/	出展数：350点
登録グループ運営会議	生活情報ひろば事業についてほか	10	113	

## (2) 展示 (作品及びパネル展示)

くらしかん登録グループの活動紹介他 12テーマ (通年実施)

## (3) 情報提供

区 分	くらしの安心メール
件 数	31回 (配信回数)

## (4) 消費者教育教材・啓発冊子・情報誌等の発行

冊 子 名	内 容	作 成 数
くらしのノート	消費者教育用副読本(小学5・6年生用)	4,200冊
新・くらしのノート(消費生活編)	消費者教育用副読本(中学生用)	4,300冊
くらしのレポート2021	消費生活の事業概要	30冊
くらしの豆知識(2022年版)	くらし全般に関する資料集	200冊
くらしの情報(No. 332~334)	くらしに関する情報の提供、お知らせ (No. 334はPDFのみ作成)	年2回各3,000部 年3回各12部(点字版)



年賀状同封チラシ	特殊詐欺被害防止啓発チラシ (地方消費者行政推進事業)	200,000 枚
社会への扉	若年層向け消費者教育の推進	3,800 部
郵便局・警察コラボステッカー	特殊詐欺被害防止啓発物品 (地方消費者行政推進事業)	750 枚(6 種)
中学生デザイン特殊詐欺啓発マグネットステッカー	特殊詐欺被害防止啓発物品 (地方消費者行政推進事業)	500 枚(5 種)
悪質な訪問販売勧誘お断りシール	悪質商法啓発物品 (地方消費者行政推進事業)	10,000 枚
特殊詐欺啓発広告と不織布マスク	特殊詐欺被害防止啓発物品 (地方消費者行政推進事業)	20,000 枚
特殊詐欺ミニのぼり旗(スタンド付き)	特殊詐欺被害防止啓発物品 (地方消費者行政推進事業)	1,200 セット(3 種)
スイングPOP	特殊詐欺被害防止啓発物品 (消費者啓発事業)	600 個

2. 消費者の活動支援に関する事項

登録グループ	くらしかんの利用回数
9 団体	333 回

3. 消費生活相談に関する事項

受付件数	内 訳	
	苦 情	問 合 せ 他
2,914 件	2,455 件	459 件

顧問弁護士制度による相談	19 件
--------------	------

4. 豊中市消費生活審議会に関する事項

(1) 委員の構成

区分	氏 名	職 業 等	備考
会 長	赤松 純子	弁護士	
副会長	武田 直大	大学院准教授	
委 員	水上 啓吾	大学院准教授	
委 員	榎 真知子	公募市民	
委 員	谷口 佳以子	消費者団体	
委 員	坂上 準	事業者	
委 員	東 能久	事業者	
委 員	西村 清弘	行政	令和3年4月1日から

(2) 開催状況 2 回

## 5. 消費者教育推進に関する事項

消費者教育推進計画連絡会議 2回開催

## 6. 特殊詐欺被害防止に関する事項

(1) 特殊詐欺被害防止対策連絡会議 2回開催

(2) 啓発講座

区 分	内 容 (テ ー マ)	回数 (回)	参加人数 (人)
特殊詐欺被害防止セミナー	特殊詐欺被害を未然に防ぐことを目的としたセミナー及び簡易型自動録音機の配布	39	178

## 〔市民課・庄内出張所・新千里出張所〕

## 1. 証明に関する事項

## (1) 住民票の写し等交付件数及び手数料

(単位：件・円)

区分		住民票の写し	戸籍附票の写し	記載事項証明書	閲覧	計
市民課	件数	[0] (9,723)	[0] (12,982)	[0] (557)	[0] (9,051)	[0] (32,313)
	金額	88,497 (118)	6,933	2,046	1,567	99,043 (118)
庄内出張所	件数	[0] (804)	[0] (508)	[0] (190)	[0] (184)	[0] (1,686)
	金額	19,507 (46)	295	492	0	20,294 (46)
新千里出張所	件数	[0] (0)	[0] (0)	[0] (148)	[0] (0)	[0] (148)
	金額	25,887 (63)	455	913	0	27,255 (63)
コンビニエンスストア	件数	47,460	887	—	—	48,347
	金額	9,492,000	177,400	—	—	9,669,400
パスポートセンター	件数	—	—	—	—	—
	金額	—	—	—	—	—
合計	件数	[0] (10,527)	[0] (13,490)	[0] (895)	[0] (9,235)	[0] (34,147)
	金額	181,351 (227)	8,570	3,451	1,567	194,939 (227)
	金額	49,659,300	2,482,300	1,035,300	470,100	53,647,000

\* [ ] 内は災害減免件数、( )内は公用等取扱件数でいずれも外数値で無料  
住民票の写し件数の〈 〉内は、広域交付分で件数、手数料は内数値

(2) 戸籍全部・個人事項証明書、戸籍謄・抄本等交付件数及び手数料

(単位：件・円)

区 分		戸籍全部・個人事項 証明書 (戸籍謄・抄本)	除籍全部・個人事項 証明書 (除籍謄・抄本、 原戸籍)	一部事項 証明書	記載事項 証明	受理証明	届出に 基づく証明	計
市民課	件数	(9,707)	(12,084)	(0)	(1)	(0)	(3)	(21,795)
	金額	26,826	15,347	3	2	1,476	107	43,761
	金額	12,071,700	11,510,250	1,950	700	670,950	37,450	24,293,000
庄内出張所	件数	(493)	(617)	(0)	(0)	(0)	(0)	(1,110)
	金額	4,208	1,496	0	0	144	11	5,859
	金額	1,893,600	1,122,000	0	0	59,850	3,850	3,079,300
新千里出張所	件数	(0)	(0)	(0)	(0)	(0)	(0)	(0)
	金額	4,645	1,213	1	0	182	17	6,058
	金額	2,090,250	909,750	450	0	77,350	5,950	3,083,750
コンビニエ ンスストア	件数	6,904	—	—	—	—	—	6,904
	金額	2,416,400	—	—	—	—	—	2,416,400
パスポート センター	件数	95	—	—	—	—	—	95
	金額	42,750	—	—	—	—	—	42,750
合 計	件数	(10,200)	(12,701)	(0)	(1)	(0)	(3)	(22,905)
	金額	42,678	18,056	4	2	1,802	135	62,677
	金額	18,514,700	13,542,000	2,400	700	808,150	47,250	32,915,200

\* ( ) 内は公用等取扱件数(外数値)で無料

## (3) 印鑑登録証明書及び諸証明等交付件数及び手数料

(単位：件・円)

区分		印鑑登録証明書	印鑑登録証	諸証明	通知カード 再発行手数料	個人番号カード 再発行手数料	年金 現況証明	市・府民税 課税証明書
市民課	件数	[0] (0) 39,441	[0] (2,583) 6,424	[0] (27) 5,690	(0) 0	(187) 76	709	[26] (1,039) 22,327
	金額	11,832,300	1,927,200	1,707,000	0	60,800	—	6,698,100
庄内出張所	件数	[0] (0) 12,004	[0] (440) 1,484	[0] (0) 687	(0) 0	(20) 40	178	[0] (118) 4,783
	金額	3,601,200	445,200	206,100	0	32,000	—	1,434,900
新千里出張所	件数	[0] (0) 17,317	[0] (680) 2,061	[0] (1) 657	(0) 0	(67) 29	576	[0] (223) 9,501
	金額	5,195,100	618,300	197,100	0	23,200	—	2,850,300
コンビニエ ンスストア	件数	35,208	—	—	—	—	—	6,605
	金額	7,041,600	—	—	—	—	—	1,321,000
パスポート センター	件数	—	—	—	—	—	—	—
	金額	—	—	—	—	—	—	—
合計	件数	[0] (0) 103,970	[0] (3,703) 9,969	[0] (28) 7,034	(0) 0	(274) 145	[0] 1,463	[26] (1,380) 43,216
	金額	27,670,200	2,990,700	2,110,200	0	116,000	0	12,304,300

\* [ ] 内は災害減免件数、( )内は公用等取扱件数でいずれも外数値で無料

## 2. 戸籍に関する事項

## (1) 本籍数及び本籍人口(令和4年3月末現在)

区 分	市 民 課
本 籍 数	129,950
本 籍 人 口	313,274

## (2) 届出受理件数

(単位：件)

区 分	市 民 課		
	本 籍 人 (他市町村送付分含む)	非本籍人	計
出 生	2,353	1,784	4,137
国 籍 留 保	41	1	42
認 知	61	8	69
養 子 縁 組	176	38	214
養 子 離 縁	78	1	79
法69条の2、73条の2	4	0	4
婚 姻	3,056	572	3,628
離 婚	788	101	889
法75条の2、77条の2	343	42	385
親 権 ・ 後 見	28	3	31
死 亡	3,142	2,289	5,431
失 踪	2	1	3
復 氏	4	2	6
姻 族 関 係 終 了	6	0	6
相 続 人 廃 除	0	0	0
入 籍	541	43	584
分 籍	75	1	76
国 籍 取 得	1	0	1
帰 化	29	8	37
国 籍 喪 失	10	0	10
国 籍 選 択	6	3	9
外 国 国 籍 喪 失	0	0	0
氏 の 変 更	43	11	54
名 の 変 更	9	7	16
転 籍	1,430	10	1,440
就 籍	2	0	2
訂 正 ・ 更 正	124	0	124
追 完	1	2	3
そ の 他	9	4	13
不 受 理 申 出	81	42	123
計	12,443	4,973	17,416

届出受理は市民課のみで取扱い

## (3) その他の戸籍事務処理件数

(単位：件)

区 分	市 民 課	庄内出張所	新千里出張所	計	
戸 籍 副 本 作 成	2,483	-	-	2,483	
25年経過副本作成	0	-	-	0	
除 籍 副 本 作 成	2,079	-	-	2,079	
戸 籍 の 再 製 ・ 補 完	1	-	-	1	
訂 正 除 籍 副 本 作 成	0	-	-	0	
訂正改製原戸籍副本作成	0	-	-	0	
戸 籍 届 出 遅 滞 通 知	20	-	-	20	
死 体 火 葬 許 可 証 交 付	3,483	657	12	4,152	
死 胎 火 葬 許 可 証 交 付	52	5	3	60	
人口動態調査	出生票作成	3,122	-	-	3,122
	死亡票作成	4,158	-	-	4,158
	婚姻票作成	1,769	-	-	1,769
	離婚票作成	581	-	-	581
	死産票作成	60	-	-	60
相続税第58条の規定通知	4,153	-	-	4,153	
計	21,961	662	15	22,638	

## (4) 戸籍の附票処理件数

(単位：件)

区 分	市 民 課	庄内出張所	新千里出張所	計
編 製	2,483	-	-	2,483
除 票	2,079	-	-	2,079
住所に関する記載・消除	31,654	-	-	31,654
戸籍届出に基づく記載・消除	21,788	-	-	21,788
計	58,004	-	-	58,004

## (5) 民刑事項関係処理件数

(単位：件)

区 分	市 民 課	庄内出張所	新千里出張所	計
通 知 関 係	623	-	-	623
回 答 関 係	3,046	-	-	3,046
そ の 他	197	-	-	197
計	3,866	-	-	3,866

## 3. 住民基本台帳による人口統計に関する事項

(1) 住民基本台帳世帯人口数(令和4年3月末現在)

(単位:世帯・人)

区 分		市 民 課	庄内出張所	新千里出張所	計	
世 帯 数	日 本 人	137,414	28,323	25,499	191,236	
	外 国 人	2,256	610	224	3,090	
	複 数 国 籍	981	209	181	1,371	
	計	140,651	29,142	25,904	195,697	
人 口	日 本 人	男	139,875	24,760	26,154	190,789
		女	154,389	26,056	30,729	211,174
		計	294,264	50,816	56,883	401,963
	外 国 人	男	2,078	526	272	2,876
		女	2,176	519	333	3,028
		計	4,254	1,045	605	5,904
	合 計	男	141,953	25,286	26,426	193,665
		女	156,565	26,575	31,062	214,202
		計	298,518	51,861	57,488	407,867

(2) 住民異動件数について

(単位:件)

区 分		市 民 課	庄内出張所	新千里出張所	計	
増	市 外 転 入	9,341	1,603	1,571	12,515	
	国外転入(法30条の47含む)	410	33	111	554	
	出 生	届 出	2,166	348	410	2,924
		通 知	170	19	30	219
	帰 化 等	26	4	3	33	
	国 籍 喪 失	0	0	0	0	
	職 権 記 載	60	17	14	91	
	世 帯 分 離	418	129	65	612	
	転居による世帯増	664	152	85	901	
	計	13,255	2,305	2,289	17,849	
減	市 外 転 出	9,157	1,648	1,682	12,487	
	国 外 転 出	456	40	82	578	
	死 亡	届 出	2,546	733	415	3,694
		通 知	299	128	87	514
	帰 化 等	26	4	3	33	
	国 籍 喪 失	0	0	0	0	
	職 権 消 除	126	33	16	175	
	世 帯 合 併	363	95	67	525	
	転居による世帯減	240	52	20	312	
計	13,213	2,733	2,372	18,318		
そ の 他	転 居	管 内	4,776	770	692	6,238
		管 外	1,105	723	424	2,252
	世 帯 構 成 変 更	19	1	1	21	
	世 帯 主 変 更	1,930	375	413	2,718	
	修 正	6,274	1,236	857	8,367	
計	14,104	3,105	2,387	19,596		
合 計	計	40,572	8,143	7,048	55,763	



（3）流動人口について

ア．都道府県別転出入者調べ

（単位：人）

都道府県名	転入者	転出者	差引	都道府県名	転入者	転出者	差引
北海道	215	141	74	大阪府	7,778	7,865	▲ 87
青森県	23	17	6	兵庫県	2,195	2,262	▲ 67
岩手県	32	16	16	奈良県	205	281	▲ 76
宮城県	105	76	29	和歌山県	133	149	▲ 16
秋田県	8	6	2	鳥取県	63	46	17
山形県	26	6	20	島根県	42	37	5
福島県	23	27	▲ 4	岡山県	212	144	68
茨城県	106	59	47	広島県	351	234	117
栃木県	51	40	11	山口県	62	48	14
群馬県	52	35	17	徳島県	71	71	0
埼玉県	351	363	▲ 12	香川県	143	82	61
千葉県	420	426	▲ 6	愛媛県	142	107	35
東京都	1,421	1,753	▲ 332	高知県	85	57	28
神奈川県	594	763	▲ 169	福岡県	524	420	104
新潟県	50	37	13	佐賀県	25	32	▲ 7
富山県	41	28	13	長崎県	35	46	▲ 11
石川県	95	97	▲ 2	熊本県	78	58	20
福井県	62	42	20	大分県	62	44	18
山梨県	27	27	0	宮崎県	46	38	8
長野県	52	73	▲ 21	鹿児島県	94	115	▲ 21
岐阜県	52	72	▲ 20	沖縄県	72	79	▲ 7
静岡県	156	84	72	国 外	791	778	13
愛知県	613	453	160	従前の住所なし	65	0	65
三重県	141	108	33				
滋賀県	221	253	▲ 32				
京都府	493	488	5	合 計	18,704	18,483	221

イ．政令指定都市及び特別区別転出入者調べ

（単位：人）

都市名	転入者	転出者	差引	都市名	転入者	転出者	差引
札幌市	125	67	58	名古屋市	382	278	104
仙台市	92	62	30	京都市	305	302	3
さいたま市	119	120	▲ 1	大阪市	3,332	2,834	498
千葉市	60	71	▲ 11	堺市	327	271	56
東京都特別区部	1,139	1,415	▲ 276	神戸市	403	369	34
横浜市	280	411	▲ 131	岡山市	121	66	55
川崎市	193	190	3	広島市	219	144	75
相模原市	27	28	▲ 1	北九州市	65	55	10
新潟市	25	12	13	福岡市	318	232	86
静岡市	50	23	27	熊本市	57	33	24
浜松市	40	20	20	合 計	7,679	7,003	676

4．印鑑登録に関する事項

（単位：件）

区分	市民課	庄内出張所	新千里出張所	計
廃印届	10,075	1,885	2,185	14,145
回答届	9,081	1,947	2,834	13,862
登録人口	172,550	32,909	32,937	238,396

5. 住居表示に関する事項

(1) 新築(増改築を含む)付番状況 (単位:件)

住宅	店舗事務所	マンション	その他	計
1,015	28	97	25	1,165 件

(2) 住居表示の改正に係る証明 (単位:件・部)

	法務局	運輸支局	裁判所	その他	計
件数	139	1	3	17	160 件
部数	156	1	3	17	177 部

(3) 町名地番改正に係る証明 (単位:件・部)

	法務局	運輸支局	裁判所	その他	計
件数	38	0	2	5	45 件
部数	42	0	2	5	49 部

(4) 住居表示実施率

総面積	3,660.00 ㊦	
対象区域	3,660.00 ㊦	
実施済区域	3,616.00 ㊦	98.79 %
未実施区域	44.00 ㊦	1.21 %

6. 個人番号カードに関する事項

個人番号カードの利用に関する件数 (単位:件)

区 分	交付	再発行	利用者証明用電子証明書発行 (個人番号カード)
市民課	45,783	1,042	-
庄内出張所	7,405	187	-
新千里出張所	9,893	228	-
合計	63,081	1,457	8,513

パスポートセンター
-----------

## 1. パスポート(旅券)に関する事項

(1) パスポート(旅券)の種類別交付件数について

(単位:件)

5年	10年	子ども	変更5年	変更10年	訂正	増補	合計
302	1,421	174	5	65	-	12	1,979

※1 「訂正」は平成26年3月19日で制度廃止

※2 「変更5年」、「変更10年」は平成26年3月20日からの新制度

## 〔 庄 内 出 張 所 〕

## 1. 市税その他料金収納に関する事項

(単位：件・円)

区 分	戸・住・印鑑等 証明書交付手数料	市税証明 交付手数料	市 税 (延滞金含)	国民健康保険料	その他(介護保 険料等含む)	計
件 数	40,368	4,783	4,871	6,612	5,951	62,585
金 額	13,452,000	1,434,900	154,972,373	85,282,323	54,693,946	309,835,542

## 2. 受付業務に関する事項

## (1) 料金等の取扱を伴う受付について

(単位：件・円)

区 分	件 数	金 額
粗大ごみ処理券	300円	44,100
	600円	67,800
	合計	111,900
とよなかまっぷ	20	4,000
とよなか歴史・文化財ガイドブック	8	4,000
その他	0	0
計	288	119,900

## (2) 他部局関係の受付について

(単位：件)

教育委員会	福 祉 部	財 務 部	都市計画推進部	そ の 他	計
入・転学等 受付	ふれあい入浴券	市税納付書 再発行等	市・府営住宅 申込書交付等		
74	0	144	2,679	5,569	8,466

## 〔 新 千 里 出 張 所 〕

## 1. 市税その他料金収納に関する事項

(単位：件・円)

区 分	戸・住・印鑑等 証明交付手数料	市 税 証 明 交付手数料	市 税 (延滞金含)	国民健康保険料 他	そ の 他	計
件 数	53,421	9,501	2,992	5,045	95	71,054
金 額	17,329,150	2,850,300	127,873,445	75,596,447	1,051,853	224,701,195

## 2. 受付業務に関する事項

## (1) 料金等の取扱いを伴う受付について

(単位：件・円)

区 分		件 数	金 額
粗大ごみ処理券	300円	176	52,800
	600円	76	45,600
	合 計	252	98,400
とよなかまっぷ		26	5,200
とよなか歴史・文化財ガイドブック		4	2,000
その他		0	0
計		282	105,600

## (2) 他部局関係の受付について

(単位：件)

教育委員会	福 祉 部	財 務 部	都市計画推進部	そ の 他	計
入・転学 受 付 等	ふれあい入浴券	市税納付書 再 発 行 等	市・府営住宅 申込書交付等		
327	0	215	2,136	18,103	20,781

## 〔 南 部 地 域 連 携 セ ン タ ー 〕

## 1. (仮称) 南部コラボセンター事業に向けたモデル事業に関する事項

事業分野 <事業名>	回数 (回)	延べ参加人数 (人)
公民学連携事業 <学力向上事業 (日曜学習) 庄内はてんこもり (学校ごっこ 他) >	38	435
次世代育成事業 <ママとベビーのすくすくヨーガ 他8事業>	20	260
次世代育成事業 <子育て応援フェスタ キッズランドしょうない>	1	480

## 〔千里地域連携センター〕

## 1. 地域連携センター事業に関する事項

事業名	開催回数	事業概要	参加人数
千里にほんご	通年 40回	・外国人市民に日本語を学ぶ場やコミュニケーションの機会(外国人のための居場所)を提供するため実施。	延べ118人 (ボランティア含む)
にほんごひろば	通年 32回	・日本人ボランティアによる外国人を対象とした日本語学習の機会を提供する。	延べ227人 (ボランティア含む)
アンサンブル・サビーナ まちづくりコンサート	通年 4回	・未就学児から参加できる演奏会を開催し、子育て世帯にも、生の楽器演奏に触れることができる機会と千里地域の賑わいを創出するため実施。	230人
SENRI TO よみうりホール 活用事業	通年 11回	・豊中市・読売グループ・市民が協働して、SENRI TOよみうりホールを活用し、千里地域の文化振興と賑わいを創出するため実施。	801人
せんちゅうフェスタ	1回 2日間	・千里中央エリア活性化プログラム連絡協議会と連携し、回遊型ハロウィンイベントを開催し、千里中央の賑わいづくりの創出に役割を果たした。	2,263人
コラボ寄席	通年 3回	・女性社会人落語家集団「なでしこ連合」との協働で、笑いを通じた交流の場づくりと地域における介護予防の取り組みの一つとして実施。(内リモート1回)	150人
もぐもぐ集会	通年 10回	・当事者団体「ウイークタイ」との協働で、元ひきこもりなどで、生きづらさを感じている若者の居場所として、調理や食事を楽しむ場と機会を提供するため実施。	延べ59人
鉄道模型走行会	1回	・鉄道研究会WOOとの協働で、親子のふれあい機会の創出や地域住民の交流を通して、地域の賑わいづくりに向けた取り組みの一つとして実施。	216人
高校美術工芸展	1回 3日間	・第1ブロックの府立高校14校と協働で開催。生徒が制作した絵画や工芸作品の展示とワークショップの開催を通じて、高校生の社会参加をすすめるため開催。	574人
認知症サポーター 養成講座	通年 7回	・豊中市キャラバンメイト連絡会との協働で開催。テキストやビデオで認知症についての正しい知識を学び、共に生きる社会に向けた取り組みの一つとして開催。	95人
天体観察会	1回	・豊中天文協会と協働で開催。アンドロメダ大星雲や季節の星、月面や土星の観察を通して、科学への探求心の芽を育てると共に環境学習をすすめるため実施。	30人
コラボ朝市	通年 10回	・農業委員会との連携で、市内農業事業者が地産地消を通して、市民交流の場づくりと千里地域の賑わいづくりに向けた取り組みの一つとして実施。	956人

おやこ音ラボラトリー	1回	・オトギボックスとの協働で、音楽づくりの機会を通して、子どもたちに豊かな感性を育む機縁となるよう開催。	32人
赤ちゃんのお口ケア講座	1回	・アピス薬局との協働で、乳幼児の口腔機能を育むケア方法や食のあり方を通して、子育て不安の解消と育児支援につなげ、子育て環境整備の一環として実施。	50人
NHK公開講座 「大阪中之島美術館開館 記念～超コレクション展」	1回	・NHK大阪放送局との協働で、多彩な美術品コレクション展に向けて鑑賞のポイントを学ぶことで、感性を磨く機縁となることを期待して開催。	79人
地球を守ろう	1回	・地球規模での気候変動や異常気象などと自分自身のくらしの関わりを学び、SDGsの実践などの生活の変容につなげる契機となるよう開催。	59人
童話作家 富安陽子講演会 「お話の種の育て方」	1回	・豊中市子ども文庫連絡会創立50周年を記念して同連絡会と協働で、童話作家の発想の根源を学ぶことを通して市民生活に潤いと感性を磨く機縁となるよう実施。	66人
駄菓子屋さんでお買い物 ごっこしましょ	1回	・千里中央子ども食堂との協働で、買い物ごっこ遊びを通して、多世代交流と子どもたちの金銭感覚とコミュニケーションスキルを豊かに育む機会として実施。	165人
コラボDEシネマ	通年 11回	・懐かしい映画のレーザーディスクをプロジェクターで投影することを通じた、交流の場づくりと地域における介護予防の取組みのひとつとして実施。	285人
2坪マルシェ	通年 61日	・千里文化センター「コラボ」の正面玄関前の小部屋を市民活動団体の紹介・PRのために開放して活動の支援につなげる。	延べ9団体
コラボアートギャラリー	通年 328日	・千里文化センターの3階・4階の壁面展示スペースを、市民の文化活動の発表の場として開放して、市民文化の振興につなげる。	延べ24団体
コラボ昆虫館	2回	・大阪府営箕面公園昆虫館の館長を招き、昆虫の生態についての講義と昆虫とのふれあいを実施。	40人
カフェスペース 公民連携事業	27回	・休止しているコラボカフェのスペースを利用し、地域団体等と協働で事業を実施。	173人
千里文化センター 公民連携事業	19回	・千里文化センターの多目的スペースを利用し、地域団体等と協働で事業を実施。	539人
赤ちゃんの抱っこ講座	通年 8回	・助産師と共催で正しい抱っこの方法や抱っこ紐の選び方などの講座を実施。	137人
ふたごさんあつまれ	通年 8回	・多胎児育児サークルと共催で情報交換など交流を深めた。	243人



くらしのリユースバザール	2回	・コラボでの資源循環型社会におけるリユースを推進し、市民交流や市民によるSDGsの実践の機会として開催。	29人
カラーサンドでポトスを植えよう	1回	・花とみどりの相談所との共催。地域のみどりの活動の推進や賑わいづくりを目的に実施。	16人
智之介コラボこども落語教室	1回	・落語家笑福亭智之介さんと共催し、落語の基礎などを学ぶ落語教室(全6回)と発表会を実施。	42人
保育施設の入所・申込相談会	1回	・こども未来部子育て給付課との共催。入所、入園の相談。	38人
心と体の音楽遊び	通年 12回	・3歳未満の親子対象に様々な道具を用いて歌に合わせて体を動かす遊びを行った。	447人
こども健康サロン	3回	・こどもクリニック(3施設)との共催。こどもの医療という点で地域の輪をつくることを目的として実施。	51人
30代までの女性のための温活講座	1回	・鍼灸院との共催。効果的な体の温め方や温活の意義についての講座。(一時保育3名利用)	6人
Zoom講習会	3回	・コロナ禍で対面会議が中止や延期に追い込まれる中、Web会議を活用するため、地域活動やサークル活動をしている人を対象に開催。	延べ22人
写真展「千里ニュータウンの60年」	1回	・千里ニュータウンまちびらき60年イベントとして、子どもから高齢者までの幅広い世代にまちへの関心を持ってもらい千里の記憶の継承を企図するため開催。	749人
転入者あつまれ	2回	・子育て支援センターほっぺと共催。地域での子育て情報の提供や参加者同士が交流する機会と場を提供するため実施。	34人
ことば音楽療法セミナー	1回	・こどもの発語を促進する音楽療法を発達に関する専門職に向けたセミナーとして実施。	14人
親子でおはなしカフェ	1回	・市で募集した地域の子育て当事者サークル「親子ふらっとクラブ」との共催。地域の子育ての情報交換や市民交流の場を創出する目的として実施。	16人
千里まちあるき	通年 14回	・市が養成したまちあるきガイドボランティアによるまちあるきイベント。地域資源の魅力を再発見し地域の活性化と定住人口増加につなげるため実施。	119人

## 2. 千里文化センターフォーラムに関する事項

回数	開催日	テーマ	参加人数
		新型コロナウイルス感染拡大防止のため開催無し	

## 千里文化センター

## 1. 多目的スペース利用状況に関する事項

総 数		講演会・交流会		コンサート		展示会		健康診断		その他	
回数	人数	回数	人数	回数	人数	回数	人数	回数	人数	回数	人数
208回	36,831人	54回	1,545人	13回	485人	10回	3,208人	66回	10,252人	65回	21,341人

# 福祉部

## □組織構成と主な業務内容

課名	主な業務内容	収録事項
地域共生課	部の総括事務。火葬場の管理。墓地。胞衣等の取扱い。死獣の処理。地域共生センターの管理。地域福祉の推進に係る総合企画及び調整に関すること。社会福祉に関する諸団体との連絡。民生委員に関すること。民生委員推薦会。社会福祉関係貸付金及び給付金。災害援護。戦傷病者戦没者遺族等の援護。豊中市社会福祉審議会(民生委員審査専門分科会)。豊中市健康福祉審議会。豊中市健康福祉サービス苦情調整委員会(保健・福祉・子育てサービス『話して安心, 困りごと相談』)。安否確認ホットライン連絡窓口。社会福祉法人豊中市社会福祉協議会との連絡。市民後見人の養成。	(福祉総務係) 1 火葬場 2 胞衣等取扱い 3 死獣処理 4 地域共生センター利用状況 5 住民税非課税世帯等に対する臨時特別給付金給付事業 (地域共生推進係) 1 豊中市健康福祉審議会 2 豊中市社会福祉審議会 3 豊中市民生委員審査専門分科会 4 豊中市民生委員推薦会 5 福祉なんでも相談窓口 6 コミュニティソーシャルワーカー 7 災害援護 8 民生・児童委員 9 戦傷病者・戦没者 10 豊中市健康福祉サービス苦情調整委員会 11 安否確認ホットライン連絡窓口 12 安心生活創造事業 13 市民後見人養成事業 14 新型コロナウイルス感染症対策
福祉指導監査課	社会福祉法人の設立認可及び指導監査等に関すること。社会福祉法人が経営する施設の指導監査に関すること。豊中市社会福祉審議会の社会福祉法人設立認可等専門分科会及び高齢者福祉専門分科会に関すること。指定介護保険サービス事業者及び指定障害福祉サービス事業者等の指導監督に関すること。老人福祉施設、有料老人ホーム及び老人居宅生活支援事業の立入検査等に関すること。保育所、認定こども園及び家庭的保育事業等の指導監査等に関すること。特定教育・保育施設及び特定地域型保育事業者の指導監査等に関すること。認可外保育施設等の指導監督等に関すること。	1 社会福祉法人設立認可等専門分科会 2 高齢者福祉専門分科会 3 指導監査等 4 新型コロナウイルス感染症対策
福祉事務所	生活保護法による保護の実施。生活保護受給者に対する補完的施策。生活保護受給者の自立支援、健康管理支援の実施。行旅病人及び行旅死亡人の取扱。ホームレス対策事業。生活援護資金。中国残留邦人等に対する支援の実施。	1 生活保護法 2 在宅重度障害者介護料支給事業 3 生活保護受給者自立支援事業 4 生活保護受給者健康管理支援事業 5 行旅病人及び行旅死亡人の取扱 6 ホームレス対策事業 7 生活援護資金 8 中国残留邦人等支援事業
障害福祉課	障害福祉に係る企画及び調整並びに啓発。豊中市障害者施策推進協議会、豊中市介護給付費等支給審査会及び豊中市社会福祉審議会の身体障害者福祉専門分科会に関すること。障害者	(企画係) 1 障害福祉に係る企画調整 2 啓発事業 3 豊中市障害者施策推進協議会 4 障害福祉施設の整備

	<p>福祉施設との連絡調整、障害者福祉施設の整備及び民間障害者福祉施設の整備の支援。障害者手帳に関すること。精神通院医療の支給決定のための手続き並びに更生医療及び育成医療に関すること。補装具等の交付その他の各種給付事業（医療助成を除く）。障害支援区分の認定及び介護給付費等の支給決定等。障害者の施設支援。障害者虐待防止及び障害者の養護者に対する支援。障害者に係る相談及び支援。障害福祉サービス事業者の指定。自立支援給付に係る事業者への支払い。自立支援給付の支給決定障害者等への償還払い。障害者相談員に関すること。身体障害者補助犬に係る相談及び指導。障害者差別の解消。</p>	<p>5 身体障害者補助犬に係る相談及び指導 6 障害者差別の解消 <b>(給付支援係)</b> 1 身体障害者福祉専門分科会 2 障害者手帳 3 自立支援医療 4 その他の各種給付 5 緊急通報装置設置 6 手当 <b>(相談支援係)</b> 1 介護給付費等支給審査会 2 障害福祉サービス提供事業 3 在宅給食サービス事業 4 障害者外出支援サービス事業 <b>(事業所係)</b> 1 障害福祉サービス事業者等の指定事務 2 高額障害福祉サービス費 3 福祉ホーム運営事業補助 4 医療的ケアのある重症心身障害者支援にかかわる施設運営補助 <b>(たちばな園)</b> 1 指定生活介護事業所 <b>(障害福祉センターひまわり)</b> 1 総合相談 2 機能訓練 3 発達障害者支援事業 4 点字指導・視覚障害相談 5 視覚障害者歩行・日常生活訓練事業 6 講座 7 手話通訳・要約筆記奉仕員派遣事業 8 ボランティア育成 9 手話通訳者設置事業 10 貸室の利用状況 11 福祉バス運行事業 12 文化教養活動 13 身体障害者社会参加促進事業 14 障害福祉センター運営検討部会 15 施設入浴サービス事業 16 地域活動支援センター事業 17 障害者基幹相談支援センター事業 18 障害者就労支援強化事業</p>
<p><b>長寿社会政策課</b></p>	<p>介護保険に係る企画、調整及び統計。高齢福祉に係る企画、調整。高齢者保健福祉計画・介護保険事業計画の策定及び推進。介護保険事業運営委員会。介護保険にかかわる啓発。居宅サービス事業者、地域密着型サービス事業者、居宅介護支援事業者及び介護保険施設の指定等並びに設備運営基準。介護サービス事業者の業務管理体制の届出。老人居宅生活支援事業及び老人福祉施設の届出及び認可。有料老人ホーム設置の届出受理。養護老人ホーム、特別養護老人ホームの設置運営基準。居宅サービス事業所、地域密着型サービス事業所、居宅介護支援事業所及び介護保険施設、老人福祉施設の整備支援。基準該当居宅サービス及び基準該当居宅介護支援。介護保険サービス等の苦情処理。介護サービス相談員派遣</p>	<p>1 介護保険 2 高齢福祉 3 新型コロナウイルス感染症対策</p>

	事業。指定居宅サービス事業所等介護保険に係る事業者及び介護保険施設への支払。介護給付費明細書の点検並びに第三者行為の求償及び収納。居宅サービス計画の作成の支援及び審査。老人福祉施設の管理。	
長寿安心課	要介護認定の申請及び訪問調査、介護認定審査会の実施。地域包括支援センターの運営、地域包括支援センター運営協議会。高齢者の権利擁護、認知症高齢者等への支援。介護予防センターの設置。介護予防の企画・推進。敬老事業。老人クラブの育成。介護保険・高齢福祉に関する相談及び支援と各種給付事業の実施。	1 介護保険 2 高齢福祉

## □令和3年度(2021年度)の主な取組み ～活動概要～

### 地域共生課

火葬場については、指定管理者の管理運営により、安定した市民サービスを提供できた。

地域共生センター西館を令和3年度より開館した。

豊中市地域包括ケアシステム推進基本方針のもと、地域包括ケアシステム・豊中モデルの推進に向け取り組むとともに、「みんなで創る あなたもわたしも 今よりもっと幸せに暮らせるまち」を基本理念に掲げた「第4期豊中市地域福祉計画（計画期間：令和元年度～5年度）」に基づき、事業を実施した。

多機関・多分野にわたる支援を総合的に推進するため、福祉総合相談支援事業や重層的支援体制整備事業を実施した。新たなつながりや助け合いを構築するため、交流・支え合いの場づくり推進事業を実施した。成年後見サポートセンターが中心となり、成年後見制度利用促進に取り組んだ。社会的孤立を防止するための居場所づくりや見守り体制づくりを進める「安心生活創造事業」、孤立死の防止を図る「安否確認ホットライン」等の事業を実施した。このほか、民生・児童委員協議会をはじめとする社会福祉団体の支援、災害援護資金の償還業務を実施した。

新型コロナウイルス感染症対策については、コロナ禍の支援策の総合調整を実施した。新しい生活様式に対応した地域福祉活動を実施するため、マスクなどの感染予防物品と福祉なんでも相談窓口等の校区拠点にタブレット等を整備する補助金を交付した。

住民税非課税世帯等に対する臨時特別給付金給付事業については、当年度の住民税均等割が非課税の世帯又は新型コロナウイルス感染症の影響を受けて令和3年1月以降に家計が急変し、非課税世帯相当の収入となった世帯に対して10万円を給付した。

### 福祉指導監査課

社会福祉法人、社会福祉施設等、認可外保育施設等、介護保険サービス事業所、障害福祉サービス事業所に対して、利用者の立場に立ったサービスの提供が行われているか、設備や人員配置等が基準に合っているかなど、指摘を目的とするのではなく、自主点検・自主改善につながるような指導監査を実施することにより、法人・事業者の育成及びサービスの質の向上に努めた。また、法令違反や不適正な運営を行っている法人・事業者に対しては、関係課と連携して随時かつ機動的に指導監査を実施した。

社会福祉審議会の分科会にあたる社会福祉法人設立認可等専門分科会では、社会福祉法人設立認可基準に基づき、社会福祉法人が運営する施設の整備に関して審議を行った。

社会福祉法人が、地域における公益的な取組みその他地域福祉の向上に資する取組みに対し、豊中市地域貢献活動推進社会福祉法人登録制度に基づき、登録証を交付した。

新型コロナウイルス感染症に関する支援として、介護保険又は障害福祉サービス利用者のワクチン接種の促進を図るため、利用者の接種の予約支援、同行支援又は通所施設内での接種支援を行ったサービス提供事業所に協力金の支給を行った。

### 福祉事務所

「第2期豊中市医療扶助の適正な実施に関する方針 中間評価と方針見直し」に基づき、引き続き健康管理支援や適切な医療の活用、医療扶助の適正給付、他法他施策の適正な活用等の取り組みを進めた。また、令和3年度(2021年度)は、被保護者健康管理支援事業の必須化に伴い、「被保護者健康管理支援マニュアル」を作成し、事業を展開した。

就労支援事業についてはハローワークの庁内常設窓口を活用し、生活保護受給者に寄り添う就労支援を引き続き行った。

また、本庁・庄内分室での生活保護の新規申請フリーダイヤルによる相談受付など相談者への的確な助言、適正な生活保護業務の推進を行った。

### 障害福祉課

「豊中市第五次障害者長期計画」に基づく前年度の実施状況報告書を作成した。

「豊中市手話言語アクションプラン」に基づき市制作動画に手話映像を挿入するなど取組みを実施した。

「第2期豊中市障害者グループホーム整備方針」に基づき、開設時にスプリンクラー等を設置するグループホームへの助成を重点的に行うよう助成制度を改正し、助成を行った。

新型コロナウイルス感染症の影響下でも障害福祉サービスが継続できるよう、必要な経費等を支援するとともに

に、新型コロナウイルスの影響を受けた就労継続支援事業所等の利用者へ工賃補助を行った。

地域包括ケアシステム推進基本方針に基づき、日常生活7圏域に基幹相談支援センターを配置する体制に再編をするため、事業者の選定手続き等を実施した。

障害福祉センターひまわり3階体育館天井及び空調改修工事を実施した。

## 長寿社会政策課

介護などが必要な状態になっても住み慣れた地域で高齢者が安心して生活できるよう、医療・介護などのサービスが切れめなく提供される「地域包括ケアシステム」の深化・推進に向けて、第8期高齢者保健福祉計画・介護保険事業計画の進行管理を行うとともに、介護予防・日常生活支援総合事業及び生活支援体制整備事業の取組みを進めた。施設整備に関しては、大阪府と協議を重ね、大阪府事業として実施した新千里北町地区におけるPFI方式を活用した入札の結果、地域密着型介護老人福祉施設を主とした複合施設整備に係る候補事業者が決定した。また、市立養護老人ホーム永寿園とよなかの指定管理運営に対し、豊中市立養護老人ホーム指定管理者選定評価委員会による中間評価を実施し、適正な運営状況であることを確認した。このほか、高齢者の社会参加や福祉・介護の魅力発信を目的としたイベント「いきてゆくウィーク2021」を介護保険事業者とともに開催した。

新型コロナウイルス感染症への対応として、サービス提供体制確保事業補助金により、入所者・利用者・職員が陽性者になった場合でも、介護サービスを継続して提供するために要したかかり増し経費に対する支援を行った。新型コロナウイルス感染症のクラスター発生を未然に防止するため、介護老人福祉施設等に初めて入所する者や通所系介護保険サービス事業所の利用者及び職員に対して、施設や事業所が負担したPCR検査等の自主検査に係る検査費用を支援した。また、事業所が購入する新型コロナウイルス感染症感染拡大防止物品の購入費用を支援した。さらに、介護保険サービス事業所が持続的なサービスを継続できるよう、事業所が新規雇用した際の報酬等に対する支援金を交付した。

## 長寿安心課

介護予防・自立支援の推進にむけての取り組みとして、令和2年度から開始した「短期集中サービスを活用した自立支援型ケアマネジメント促進モデル事業」の効果を検証したところ、多くの利用者の生活機能が改善され、利用者の約4割が修了後に給付型の介護保険サービスが不要となる等、事業の効果が示された。令和4年度からの全市展開に向け、サービス提供事業所数の拡充等の準備を進めるとともに、介護予防ケアマネジメントBを創設し、地域包括支援センターや居宅介護支援事業所等へ説明会を実施した。

自立支援型地域ケア個別会議については、従来型の形式に加え、圏域ごと特色に応じた開催方法でも開始した。

介護予防普及啓発事業では、「認知症予防講演会」や、参加型の「認知症予防教室」を実施した。また、継続するコロナ禍の影響で高齢者のフレイル、認知機能の低下が懸念されたため、YouTubeでの動画配信、ケーブルテレビでの放送、チラシの全戸配布等により、認知症予防や相談窓口について普及啓発を行った。虹ねっと連絡会（認知症支援部会）において、認知症の啓発イベントである「とよなかオレンジフェア」を9月にオンラインで開催した。

さらに、新型コロナウイルス感染症に対する不安を解消するため、無症状の満65歳以上の高齢者を対象に、PCR検査を実施した。

## 〔 地 域 共 生 課 〕

## 福祉総務係

## 1. 火葬場に関する事項

(1) 豊中市立火葬場管理運営業務(指定管理者:とよなか斎苑管理グループ)

(2) 火葬件数について

(単位:件)

種別 区分	大人	小人	死産	計
市民	3,780	5	46	3,831
市民外	304	3	8	315
計	4,084	8	54	4,146

## 2. 胞衣等取扱いに関する事項

(1) 取扱件数について

(単位:件)

種別 区分	胞衣(600円)	胞衣以外(500円)	計
件数	783	5	788

## 3. 死獣処理に関する事項

(1) 処理件数について

(単位:件)

種別 区分	飼犬等(有料1,200円)	その他(無料)	計
処理件数	1,152	1,826	2,978

## 4. 地域共生センター利用状況に関する事項

(単位:件)

区分 件数	第1会議室	第2会議室	第3会議室	第4会議室	大会議室	計
有料	86	53	61	59	92	351
減免	234	140	256	228	322	1,180
計	320	193	317	287	414	1,531



## 5. 住民税非課税世帯等に対する臨時特別給付金給付事業に関する事項

区分	給付世帯数	給付額(円)
令和3年度住民税均等割非課税世帯	42,068世帯	4,206,800,000
家計急変世帯	57世帯	5,700,000
合計	42,125世帯	4,212,500,000

地 域 共 生 推 進 係
---------------

## 1. 豊中市健康福祉審議会に関する事項

(1) 開催回数 2回

(2) 委員構成

令和4年(2022年)3月31日現在

区 分	氏 名	所 属 等
学識経験者	◎ 牧里 每治	関西学院大学 人間福祉学部 名誉教授
	○ 川島 ゆり子	日本福祉大学 社会福祉学部 教授
	石川 路子	甲南大学 経済学部 教授
	濱島 淑恵	大阪歯科大学 医療保健学部 准教授
市民	廣瀬 淳	
	田坂 孝祐	
	近藤 きよ美	
市民団体の代表	上村 有里	市民活動情報サロン業務受託団体 事務局長
	滝下 勇次	校区福祉委員会会長会 会長
	平岡 和子	豊中市健康づくり推進委員会 副会長
	淵上 桃子	団欒長屋プロジェクト 代表者
	山根 佐智子	豊中市発達障害者の家族の会(一歩の会) 世話役代表
保健医療又は福祉の 関係団体の代表	澤村 昭彦	(一社)豊中市医師会 理事
	星名 拓治	(一社)豊中市歯科医師会 専務理事
	多田 耕三	(一社)豊中市薬剤師会 副会長
	山井 真理子	豊中市民生・児童委員協議会連合会 理事
社会福祉を目的とする 事業者の代表	永井 敏輝	(社福)豊中市社会福祉協議会 会長
	野津 昭久	豊中市介護保険事業者連絡会 会長
	上田 哲郎	豊中市障害者自立支援協議会 会長
関係行政機関の職員	倉谷 浩一	大阪保護観察所 次長

◎=会長 ○=副会長

## 2. 豊中市社会福祉審議会に関する事項

(1) 開催回数 2回

(2) 委員構成

令和4年(2022年)3月31日現在

区 分	氏 名	所 属 等
学識経験者	◎ 牧里 每治	関西学院大学 人間福祉学部 名誉教授
	○ 大野 まどか	大阪人間科学大学 人間科学部 教授
	武田 卓也	大阪人間科学大学 人間科学部 教授
	栗田 正憲	栗田整形外科 理事長
	森 雅秀	大阪刀根山医療センター 統括診療部長
	碓 裕至	豊中市歯科医師会 監事 いかり歯科医院 院長
	稲垣 一則	税理士法人 あゆみ 会長
	中橋 美穂	大阪教育大学 幼児教育専攻 初等教育教員養成課程 幼児教育専攻 准教授
	大西 雅裕	神戸女子大学 文学部 教授
社会福祉事業従事者	中野 義澄	豊中市民生・児童委員協議会連合会 理事 豊中市第2地区民生・児童委員協議会 副会長
	井出 富代	豊中市民生・児童委員協議会連合会 理事 豊中市第3地区民生・児童委員協議会 副会長
	永井 敏輝	(社福)豊中市社会福祉協議会 会長
	鍋島 康秀	豊中市障害者自立支援協議会副会長
	野津 昭久	豊中市介護保険事業者連絡会会長
	安家 比呂志	豊中市民間保育園連合会会長
	小野 美智子	(社福)豊中市社会福祉協議会副会長
	東口 房正	(社福)大阪府社会福祉協議会保育部会 副部会長 全国認定こども園協会 理事
議員	五十川 和洋	市議会議員
	弘瀬 源悟	市議会議員

◎=会長 ○=職務代理者

## 3. 豊中市民生委員審査専門分科会に関する事項

- (1) 開催回数 0回
- (2) 委員数 9人

## 4. 豊中市民生委員推薦会に関する事項

- (1) 開催回数 2回
- (2) 委員数 17人

## 5. 福祉なんでも相談窓口に関する事項

設置地区数	相談件数
38地区	204件

## 6. コミュニティソーシャルワーカーに関する事項

配置か所	相談件数
7か所	811件

## 7. 災害援護に関する事項

## (1) 豊中市災害見舞金

区分	全損・全壊・流失	半損・半壊	床上浸水	支給計
支給数	6世帯	1世帯	0世帯	7世帯
見舞金	375,000円	22,500円	0円	397,500円

- (2) 豊中市災害弔慰金 1件 100,000円(地震・台風被害以外)
- (3) 豊中市災害援護資金 貸付 0件 0円  
償還 13件 828,250円

## 8. 民生・児童委員に関する事項

## (1) 民生・児童委員の構成

区 分	定 数	現 数
地域担当民生・児童委員	559人	512人
主任児童委員	41人	41人
合 計	600人	553人

(令和4年(2022年)3月31日現在)

## (2) 豊中市民生委員・児童委員大会

豊中市民生委員・児童委員永年勤続市長表彰式のみ実施

開催日 令和3年(2021年)10月22日

会場 豊中市立地域共生センター 大会議室

参加者 18人(勤続15年以上の表彰受賞者が10名。勤続10年区分は、各豊中市民生委員・児童委員協議会から2名の代表受領者が出席)

9. 戦傷病者・戦没者に関する事項

区 分	申 請	裁 定	
戦没者等の妻に対する特別給付金	0件	0件	豊中市戦没者並びに空爆犠牲者追悼式
戦傷病者等の妻に対する特別給付金	3件	1件	開催日 令和3年(2021年)10月1日(金) 会 場 とよなか男女共同参画推進 センター すてっぷホール
戦没者等の遺族に対する特別弔慰金	89件	840件	参列者 23人 (戦没者 2,112柱) (空爆犠牲者 205柱)

10. 豊中市健康福祉サービス苦情調整委員会に関する事項

(1) 委員の構成 (5人)

令和4年(2022年)3月31日現在

区 分		氏 名	所 属
法律に関する学識経験者	委員長	小野 順子	大阪弁護士会 メイプル法律事務所 弁護士
保健に関する学識経験者	委員	野崎 志津	藍野大学短期大学部専攻科(地域 看護学専攻) 助教
福祉に関する学識経験者	委員	秦 康宏	大阪人間科学大学社会福祉学科 准教授
	委員	須河内 優子	大阪成蹊短期大学幼児教育学科 講師
	委員	萩原 昭広	大阪人間科学大学社会福祉学科 助教

(2) 相談件数(相談窓口開設日:毎週月曜日～金曜日の開庁日、委員面談は毎週水曜日13時～16時要予約)

(単位:件)

高齢福祉関係	障害福祉関係	児童福祉関係	健康福祉関係	その他	計
10	2	1	0	0	13

(内 委員会への申立受理件数 1件)

委員対応回数 2回

(3) 全体会議 3回

11. 安否確認ホットライン連絡窓口に関する事項

対応件数 108件

12. 安心生活創造事業に関する事項

(1) アンケート調査 令和3年(2021年)11月実施

【対象者】 令和3年(2021年)10月1日現在、住民基本台帳において75歳で、在宅で生活されているひとり暮らしの人(※介護保険の認定を受けている人を除く。)

配布数	回収数	有効回答数	回答率
871人	384人	359人	41.2%

(2) 社会参加支援事業(豊中びーのびーのプロジェクト) 居場所づくり 延べ参加人数 1,845人

13. 市民後見人養成事業に関する事項

(1) 養成講座開催回数

- オリエンテーション1回、基礎講習4回、実務講習6回、施設実習0回  
(2) 新規バンク登録者数 5人

#### 1.4. 新型コロナウイルス感染症対策に関する事項

##### くらしを守る総合相談会の実施状況

開催日	会場	相談来所者数
令和3年（2021年）6月5日（土）	豊中しごとセンター	18人
令和3年（2021年）12月11日（土）	豊中しごとセンター	11人

## 〔 福 祉 指 導 監 査 課 〕

## 1. 社会福祉法人設立認可等専門分科会に関する事項

(1) 開催回数 2回

(2) 委員構成

令和4年(2022年)3月31日現在

氏 名	職 業 ・ 役 職 等	委 員 種 別
◎ 大野まどか	大学教授	
○ 武田卓也	大学教授	
神原正明	公認会計士	臨時委員
森田定和	特定社会保険労務士	臨時委員

◎=会長 ○=職務代理者

## 2. 高齢者福祉専門分科会に関する事項

(1) 開催回数 未実施

(2) 委員構成

令和4年(2022年)3月31日現在

氏 名	職 業 ・ 役 職 等	委 員 種 別
◎ 大野まどか	大学教授	
○ 武田卓也	大学教授	
神原正明	公認会計士	臨時委員
森田定和	特定社会保険労務士	臨時委員

◎=会長 ○=職務代理者

## 3. 指導監査等に関する事項

令和4年(2022年)3月31日現在

対 象	内 容	回 数 等
社会福祉法人・施設等	指導監査説明会	1回
	指導監査等	11法人・172施設
	豊中市社会福祉法人地域貢献活動推進地域協議会	—
	豊中市地域貢献活動推進社会福祉法人登録制度 登録法人	11法人
介護保険サービス事業所等	集団指導	2回
	実地指導等	84事業
	監 査	対象なし
障害福祉サービス事業所等	集団指導	2回
	実地指導	54事業
	監 査	7事業

## 4. 新型コロナウイルス感染症対策に関する事項

- (1) 介護保険・障害福祉サービス等利用者に係る新型コロナウイルスワクチン接種支援協力金支給事業
  - ① 予約支援協力金 申込事業所数 68 事業所 申込件数 709 件
  - ② 同行支援協力金 申込事業所数 64 事業所 申込件数 912 件
- (2) 通所系サービス事業所における新型コロナウイルスワクチン接種支援協力金支給事業  
通所施設内接種支援協力金 申込事業所数 6 事業所 申込件数 13 件



## 〔 福 祉 事 務 所 〕

## 1. 生活保護法に関する事項

## (1) 保護状況

区 別 扶助別	延べ世帯 (世帯)	延べ人員 (人)	金 額 (円)	備考
生活扶助費	78,830	100,401	5,126,482,382	
住宅扶助費	81,881	103,893	3,139,707,659	
教育扶助費	4,160	6,243	50,066,053	
介護扶助費	26,995	28,046	462,437,509	
医療扶助費	81,429	97,111	8,548,810,682	
出産扶助費	9	9	1,194,020	
生業扶助費	2,214	2,555	37,887,598	
葬祭扶助費	293	293	47,122,736	
施設事務費	1,072	1,072	185,074,081	
委託事務費	1	1	2,920	
就労自立給付金			3,497,882	65 件
進学準備給付金			3,800,000	32 件
合 計	276,884	339,624	17,606,083,522	

延べ実世帯 90,520 世帯 令和4年3月31日現在 7,513 世帯

延べ実人員 114,751 人 令和4年3月31日現在 9,497 人 (保護率23.74% (表記単位:パーミル))

## (2) 医療扶助受給状況

区 分	病 名	精 神 (人)	そ の 他 (人)	合 計 (人)
入 院		1,726	3,191	4,917
入 院 外		7,341	84,853	92,194
合 計		9,067	88,044	97,111

## (3) 介護扶助実施状況

区 分	種 類	件 数 (件)
施設介護	介護老人福祉施設	514
	介護老人保健施設	479
	介護療養型医療施設	0
	介護医療院	3
	地域密着型介護老人福祉施設	22
	居 宅 介 護	20,897
	介 護 予 防	6,131
	合 計	28,046

## (4) 世帯類型、労働力類型、保護状況

世帯類型	労働力類型			合計(世帯)
	世帯主が稼働(世帯)	世帯員が稼働(世帯)	非稼働(世帯)	
高齢者世帯	2,339	171	50,931	53,441
母子世帯	2,084	150	2,126	4,360
傷病・障害者世帯	2,740	483	15,595	18,818
その他の世帯	4,750	1,072	7,706	13,528
合計	11,913	1,876	76,358	90,147

## (5) 施設入所等保護状況

施設名	白雲寮	高槻温心寮	三恵園	救護淀川寮	三徳寮
延べ人員(人)	24	44	91	28	10
施設名	角川ヴィラ	みなと寮	ホーリーホーム	桃李園	平和寮
延べ人員(人)	36	151	68	12	24
施設名	美原の里	りんくうみなど	こうせいみなど	千里寮	悠久の郷
延べ人員(人)	12	25	12	395	10
施設名	ひびき園	野の花	更生淀川寮	ひきふね	賀光寮
延べ人員(人)	1	5	24	78	12
施設名	橡生の里				合計(人)
延べ人員(人)	10				1,072

## (6) 保護の開始・廃止状況

申請件数(件)	区分	開始	廃止
716	世帯(世帯)	686	785
	人員(人)	828	891

## 2. 在宅重度障害者介護料支給事業に関する事項

給付延べ件数(件)	36	金額(円)	468,000
-----------	----	-------	---------

## 3. 生活保護受給者自立支援事業に関する事項

## (1) 就労支援員による支援

延べ履歴書作成・面接指導人員(人)	339	延べハローワーク同行人員(人)	648
-------------------	-----	-----------------	-----

## (2) 地域就労支援事業

延べ就労支援人員(人)	792
-------------	-----

## (3) 年金調査事業

延べ受給資格調査件数(件)	1,112
---------------	-------

## (4) 健康づくりグループ支援事業

延べ参加人員(人)	298
-----------	-----

4. 生活保護受給者健康管理支援事業に関する事項

健康管理支援員による支援

(単位：件)

家庭訪問		面談		病院 訪問	同行 受診	主治医照会		電話等		カン ファ レン ス	【再掲】 生活 習慣病 関連	合計
精神	身体	精神	身体			訪問	電話 等	本人	関係 機関			
121	67	31	266	3	36	3	8	2,031	83	8	2,242	2,657
メニュー												
健診受診勧奨				<ul style="list-style-type: none"> <li>・市民健診受診勧奨チラシを収入申告書発送時に同封（年4回）</li> <li>・保護開始時に健康管理支援員による面接、市民健診の受診勧奨</li> <li>・年齢40-50歳代の被保護者へ電話連絡による市民健診受診勧奨</li> </ul>								
医療機関受診勧奨				<ul style="list-style-type: none"> <li>・健診結果「要医療」判定者への受診勧奨</li> </ul>								
個別指導・生活支援				<ul style="list-style-type: none"> <li>・「動機づけ支援」・「積極的支援」該当者への啓発媒体の送付や個別指導</li> <li>・健康面に課題がある被保護者への個別支援</li> </ul>								
主治医と連携した 個別指導・生活支援 (重症化予防)				<ul style="list-style-type: none"> <li>・2型糖尿病患者に対してパンフレットの送付や、主治医からの連絡による対象者へ継続しての個別支援</li> </ul>								
頻回受診指導				<ul style="list-style-type: none"> <li>・一定期間改善が見られない頻回受診者への個別支援</li> </ul>								

5. 行旅病人及び行旅死亡人の取扱に関する事項

行旅病人取扱件数 (件)	0	行旅死亡人取扱件数 (件)	0
--------------	---	---------------	---

6. ホームレス対策事業に関する事項

自立相談支援事業 延べ巡回件数 (件)	79
一時生活支援事業 実施件数 (件)	31

7. 生活援護資金に関する事項

貸付件数 (件)	0	貸付金額 (円)	0
----------	---	----------	---

8. 中国残留邦人等支援事業に関する事項

中国残留邦人等支援給付金支給状況

区分 給付別	延べ世帯 (世帯)	延べ人員 (人)	金額 (円)
生活支援給付	72	84	5,343,108
住宅支援給付	79	91	2,736,386
介護支援給付	67	67	990,000
医療支援給付	78	89	6,887,290
葬祭支援給付	1	1	252,610
配偶者支援金	12	12	520,596
合計	309	344	16,729,990

# 〔 障 害 福 祉 課 〕

## 企 画 係

### 1. 障害福祉に係る企画調整に関する事項

#### (1) 障害福祉に係る計画に関する事項

豊中市第五次障害者長期計画・第6期豊中市障害福祉計画進行管理

#### (2) その他

①障害者職場体験実習に関する事項 22事業所(複数受入含む) 実習人数 延べ31人 1,524,600円

②障害者就労施設等からの物品及び役務の調達方針の策定、運用

(令和3年度分) 目標額 34,231,000円 実績額 31,209,315円

### 2. 啓発事業に関する事項

(1) 障害者週間啓発活動 12月3日～9日 啓発用のぼり(6か所)の設置及び車体マグネットの掲示

#### (2) 障害者啓発活動事業

障害当事者や学識経験者を招聘し、啓発イベントを実施

「障害者週間啓発パネル展」12月7日～9日開催

「素のままフェスタ」新型コロナウイルス感染症の影響により中止

「パラスポーツイベント」新型コロナウイルス感染症の影響により中止

「補助犬啓発イベント」新型コロナウイルス感染症の影響により中止

(3) ヘルプカードの配布 配布枚数 700枚

### 3. 豊中市障害者施策推進協議会に関する事項

(1) 開催回数 3回

(2) 委員構成 20人

令和4年(2022年)3月31日現在

区 分	氏 名	団 体・構 成
学識経験者	◎牧里 每治	関西学院大学 名誉教授
	河本 良昭	豊中商工会議所 副会頭
	浦 耕太郎	連合大阪北大阪地域協議会豊中地区協議会 副議長
	澤 滋	豊中精神保健福祉協議会 理事
	飯尾 雅彦	豊中市医師会 会長
	星名 拓治	豊中市歯科医師会 専務理事
	六車 浩司	豊中市薬剤師会 常務理事
	大谷 悟	大阪体育大学健康福祉学部健康福祉学科 元教授
障害者・障害者の福祉に関する事業に従事する者	中村 和光	豊中市身体障害者福祉会
	井上 吉彦	国際障害者年を機に「障害」者の自立と完全参加をめざす豊中市民会議事務局員
	岡田 淳	豊中精神障害者当事者会HOTTO 代表
	三宮 啓司	障害児者を守る豊中連絡協議会
	荒木 龍三	豊中市発達障害者の家族の会(一步の会)
	湯川 英典	豊中難病患者連絡会 代表
	○星屋 好武	豊中市手をつなぐ育成会 会長

	長永 幸子	豊中市精神障害者家族会ゆたか会 会長
	上田 哲郎	豊中市障害者自立支援協議会 会長
市民	檜山 知佳子	公募委員
	中田 泰博	公募委員
行政	藤井 直哉	池田公共職業安定所 所長

◎会長 ○副会長

## 4. 障害福祉施設の整備に関する事項

既存住宅を活用したグループホーム開設費助成 (スプリンクラー設置)	2件 (9床分増)	8,951,000円
(スプリンクラーなし)	2件 (6床分増)	1,500,000円

## 5. 身体障害者補助犬に係る相談及び指導に関する事項 相談件数 0件

## 6. 障害者差別の解消に関する事項

豊中市障害者差別解消支援地域協議会代表者会議	2回文書開催
豊中市障害者差別解消支援地域協議会相談事例部会	1回開催
豊中市障害者差別解消支援地域協議会実務者会議	1回開催
障害者差別及び合理的配慮に関する相談	2件

## 給付支援係

## 1. 身体障害者福祉専門分科会に関する事項 (委員18人) 12回開催

委員の内訳	人数
肢体不自由・視覚障害・聴覚障害審査部会	7
内部障害審査部会	8
自立支援医療審査部会	11 (うち上記の部会との兼務8人)

## 2. 障害者手帳に関する事項

## (1) 身体障害者手帳所持状況 (単位:人)

区分	1級	2級	3級	4級	5級	6級	合計
人数	4,458	1,905	2,143	3,471	794	723	13,494

## (2) 療育手帳所持状況 (単位:人)

区分	A	B1	B2	合計
人数	1,562	734	1,268	3,564

## (3) 精神障害者保健福祉手帳所持状況 (単位:人)

区分	1級	2級	3級	合計
人数	281	2,671	1,446	4,398

## 3. 自立支援医療に関する事項

区分	件数(件)	金額(円)
自立支援医療給付(育成医療)	106	2,336,350
自立支援医療給付(更生医療)	4,850	528,158,912
合計	4,956	530,495,262

## 4. その他の各種給付に関する事項

## (1) 補装具の交付等

区 分	件 数 (件)	金 額 (円)
補装具交付	459	59,980,842
補装具修理	305	14,739,660
日常生活用具給付	13,836	100,054,188
小児慢性特定疾患児日常生活用具給付	1	15,750
難聴児補聴器給付	7	236,737
身体障害者手帳診断書料助成	112	589,700
自動車改造助成	2	147,400
自動車運転免許取得助成	3	300,000
合 計	14,725	176,064,277

(2) 福祉電話・ファックスの貸与 福祉電話 18台 ファックス設置 0台 471,811円

(3) 住宅改造助成 利用件数 2件 1,165,000円

5. 緊急通報装置設置に関する事項 利用台数 21台 286,814円

## 6. 手当に関する事項

## (1) 特別障害者手当等

区 分	対象者数 (人)	金 額 (円)
重度障害者福祉手当 (経過措置分)	14	2,544,480
特別障害者手当	515	171,758,000
障害児福祉手当	190	35,860,800
合 計	719	210,163,280

(2) 外国人障害福祉金支給状況 対象者数 1人 432,000円

相 談 支 援 係
-----------

## 1. 介護給付費等支給審査会に関する事項

豊中市介護給付費等支給審査会 (委員 25人、5合議体)

60回開催 審査件数 1,232件

## 2. 障害福祉サービス提供事業に関する事項

(1) 居宅介護利用状況 利用人数 延べ 22,000人 利用時間数 延べ 432,366時間 2,384,345,485円

(2) 重度訪問介護利用状況 利用人数 延べ 2,023人 利用時間数 延べ 270,769時間 939,107,309円

(3) 行動援護利用状況 利用人数 延べ 293人 利用時間数 延べ 13,205時間 64,663,010円

(4) 同行援護利用状況 利用人数 延べ 2,077人 利用時間数 延べ 40,293時間 136,677,575円

(5) 短期入所利用状況 利用人数 延べ 3,829人 利用日数 延べ 24,836日 310,638,450円

(6) 生活介護利用状況 利用人数 延べ 14,721人 利用日数 延べ 249,915日 3,240,719,128円

(7) 療養介護利用状況 利用人数 47人 157,552,331円

(8) 自立訓練利用状況							74,096,207 円
機能訓練・生活訓練	利用人数	延べ	502 人	利用日数	延べ	8,134 日	
宿泊型自立訓練	利用人数	延べ	61 人	利用日数	延べ	1,688 日	
(9) 自立生活援助利用状況	利用人数	延べ	16 人				382,076 円
(10) 就労移行支援利用状況	利用人数	延べ	2,488 人	利用日数	延べ	37,048 日	391,823,330 円
(11) 就労継続支援利用状況	利用人数	延べ	10,441 人	利用日数	延べ	168,696 日	1,330,663,500 円
(12) 就労定着支援利用状況	利用人数	延べ	761 人				23,870,754 円
(13) 共同生活援助(グループホーム)利用状況	利用人数		418 人				1,271,038,860 円
(14) 施設入所支援利用状況	利用人数		231 人				390,334,899 円
(15) 特定障害者特別給付費	給付件数	延べ	7,263 件				71,828,763 円
(16) 計画相談支援利用状況	利用人数	延べ	5,508 人				91,806,260 円
(17) 地域相談支援利用状況	利用人数	延べ	11 人				517,631 円
(18) 移動支援利用状況	利用人数	延べ	11,543 人	利用時間数	延べ	204,247 時間	596,875,106 円
(19) 訪問入浴サービス事業	利用人数	延べ	246 人	利用回数	延べ	1,334 回	16,438,000 円
(20) 日中一時支援事業							9,189,100 円
日帰り	利用人数	延べ	565 人	利用日数	延べ	2,716 日	
タイムケア	利用人数	延べ	16 人	利用日数	延べ	41 日	
3. 在宅給食サービス事業に関する事項	利用人数		9 人	配食件数		2,210 件	576,810 円
4. 障害者外出支援サービス事業に関する事項	利用回数			延べ		2,025 回	8,301,000 円

## 事業所係

1. 障害福祉サービス事業者等の指定事務に関する事項	新規指定件数	50 件	指定事業所数	622 事業所
2. 高額障害福祉サービス費に関する事項	利用人数	34 人		1,091,703 円
3. 福祉ホーム運営事業補助に関する事項	利用人数	1 人		126,000 円
4. 医療的ケアのある重症心身障害者支援にかかる施設運営補助に関する事項	利用人数	延べ	163 人	3,898,000 円

た ち ば な 園

(指定生活介護事業所)

定員 30人(1日あたり)

1. 指定生活介護事業所に関する事項

(1) 利用者数について(初日登録)

(単位:人)

月別 性別	4	5	6	7	8	9	10	11	12	1	2	3	計
男	23	23	23	23	23	23	23	23	23	23	23	23	276
女	18	18	18	18	19	19	19	19	19	19	19	19	224
計	41	41	41	41	42	42	42	42	42	42	42	42	500

(2) 1日の平均利用者数について

(単位:人)

月別	4	5	6	7	8	9	10	11	12	1	2	3	月平均
利用者数	21.6	19.8	21.0	21.0	20.1	20.0	21.5	22.5	22.1	22.9	20.9	21.7	21.3

(3) 年齢別利用者数について(令和4年3月末日現在)

(単位:人)

年齢 性別	18歳~20歳	21歳~25歳	26歳~29歳	30歳以上	計
男	1	9	2	11	23
女	3	6	2	8	19
計	4	15	4	19	42

(4) 支援内容について

- 身体的介助      食事、移動、排せつ、更衣、コミュニケーション
- 医療的ケア      喀痰吸引、経管栄養、呼吸器管理、ストマ等
- グループ活動    園芸、創作、音楽、カラオケ、ボディーワーク、レクリエーション、散歩、買物、スノーズレン等
- 個別活動          パソコン、ゲーム
- 全体活動          語り部の会、外出、秋まつり、調理実習、クリスマス会等
- その他            入浴サービス(希望者のみ)、訓練士との連携、相談支援事業所との連携

(5) 健康管理について

月1回 体重測定、嘱託医巡回、適宜主治医との連携



障 害 福 祉 セ ン タ ー ひ ま わ り

- 1. 総合相談に関する事項（総合相談及び下記2～4含む、その他） 相談件数 884件
- 2. 機能訓練に関する事項  
     作業療法士による指導 47人 93回
- 3. 発達障害者支援事業に関する事項  
     支援延件数 480件  
     (内訳) 総合支援 延べ件数 171件  
             総合支援 実人員 16人  
             ひきこもり支援 延べ件数 309件  
             ひきこもり支援 実人数 26人
- 4. 点字指導・視覚障害相談に関する事項 296回
- 5. 視覚障害者歩行・日常生活訓練事業に関する事項 訓練者数 14人 訓練回数 121回

6. 講座に関する事項

区 分	開催回数	参加延人数	区 分	開催回数	参加延人数
えんぴつ書き方教室	16回	106人	やすらぎ・やさしい絵画	14回	20人
茶道	14回	95人	アトリエひまわり	17回	35人
書道	16回	106人	ハンドベル	15回	113人
フラワーアレンジメント	14回	86人	講座小計	258回	1,448人
ソフトストレッチ	31回	172人			
かんたん体操	23回	115人			
ダンベル&チェア	30回	173人			
気功	32回	211人	土曜日講座	20回	176人
絵手紙	16回	112人	IT講習会	17回	66人
アロマセラピー	20回	104人	難聴者手話講習会	20回	48人
			計	315回	1,738人

- 7. 手話通訳・要約筆記奉仕員派遣事業に関する事項（緊急時手話通訳者・要約筆記通訳者派遣事業を含む）  
     派遣回数 455回

8. ボランティア育成に関する事項

手話奉仕員養成講座（入門編）	30回実施	修了者数	15人
手話奉仕員養成講座（中級編）	30回実施	修了者数	11人
短期手話講習会	1回実施	修了者数	5人
点字講習会	16回実施	修了者数	10人
要約筆記講習会	5回実施	修了者数	3人
朗読講習会	10回実施	修了者数	11人
点訳ボランティア指導	241回		

9. 手話通訳者設置事業に関する事項

手話通訳・相談回数 589回

10. 貸室の利用状況に関する事項

区 分	会議室1	会議室2	調理実習室	多目的室	体育室	合 計
利用回数	296回	240回	68回	107回	53回	764回

1 1. 福祉バス運行事業に関する事項

運行回数 248回

1 2. 文化教養活動に関する事項

- (1) 声の広報 毎月 45 巻作成
- (2) 声の図書 年間 30 タイトル作成
- (3) 点字広報 毎月 40 部作成
- (4) 点字図書 年間 25 タイトル作成

1 3. 身体障害者社会参加促進事業に関する事項

文化活動 24回  
 スポーツ活動 23回  
 女性活動 9回

1 4. 障害福祉センター運営検討部会に関する事項

(1)開催回数 3回

(2)委員構成 8人

令和4年(2022年)3月31日現在

区 分		氏 名	団 体・構 成
協議会委員	団体代表	星屋 好武	豊中市手をつなぐ育成会会長
		中村 和光	豊中市身体障害者福祉会
		長永 幸子	豊中市精神障害者家族ゆたか会会長
	学識経験者	◎大谷 悟	大阪体育大学健康福祉学部健康福祉学科元教授
臨時委員		石倉 優子	国際障害者年を機に「障害」者の自立と完全参加をめざす豊中市民会議幹事長
		宮崎 知代	障害児者を守る豊中連絡協議会幹事
		中村 知	豊中市身体不自由児者父母の会会長
		木下 初江	ピープルウォーク会長

◎委員長

1 5. 施設入浴サービス事業に関する事項 利用回数延べ 571回

1 6. 地域活動支援センター事業に関する事項 利用件数延べ 10,692件  
 (活動支援型 142件、相談支援型 10,550件)

1 7. 障害者基幹相談支援センター事業に関する事項

- (1)障害者相談支援事業 相談員数 15人 相談支援業務委託事業所数 6か所
- (2)障害者虐待防止対策支援事業 通報・届出・相談件数 70件
- (3)障害者基幹相談支援センターの運営 基幹相談支援センターでの相談件数 2,900件
- (4)豊中市障害者自立支援協議会 40回開催(全体会議、部会含む)

1 8. 障害者就労支援強化事業に関する事項 44事業所 一般就労移行者数 52人 2,360,000円

〔 長 寿 社 会 政 策 課 〕

1. 介護保険に関する事項

(1) 介護保険事業運営委員会

① 委員の構成 (14人)

令和4年(2022年)3月31日現在

区分	氏名	職業・役職等	区分	氏名	職業・役職等		
の保 専健 門医 団療 体・ 福 祉	○辻 毅 嗣	豊中市医師会副会長	経学 験 者識	◎小 野 達 也	大学教授		
	近 藤 篤	豊中市歯科医師会会長		大 野 まどか	大学教授		
	芦 田 康 宏	豊中市薬剤師会会長		秦 康 宏	大学准教授		
	今 井 誠	豊中市社会福祉協議会常務理事兼 事務局長	の医 代療 表保 険者	西 本 大 輔	健康保険組合連合会大阪連 合会事務局長		
	田 口 雅 枝	豊中市民生・児童委員協議会 連合会理事					
サ ー ビ ス 事 業 者 の 代 表	野 津 昭 久	豊中市介護保険事業者連絡会 会長	市被 民保 公險 募者	上 田 幸 雄	第1号被保険者		
	大 槻 洋 介	豊中市介護保険事業者連絡会 副会長				樋 口 陽 子	第2号被保険者
	村 上 功	豊中市介護保険事業者連絡会 副会長					

◎委員長 ○副委員長

② 介護保険事業運営委員会の開催 2回 (第8期高齢者保健福祉計画・介護保険事業計画の進行管理)

(2) 生活支援サービス部会 (介護予防・日常生活支援総合事業における生活支援サービスについて評価・検討)

①委員の構成 (5人)

令和4年(2022年)3月31日現在

種別	氏名	区分
部会委員	大 野 まどか (部会長)	学識経験者 学識経験者 福祉の専門団体 サービス事業者の代表 第2号被保険者 (市民公募)
	秦 康 宏 (副部会長)	
	今 井 誠	
	村 上 功	
	樋 口 陽 子	

②生活支援サービス部会の開催 2回

## (3) 地域密着型サービス運営検討部会 (地域密着型サービスの運営等に委員等の意見を反映)

## ①委員の構成(7人)

令和4年(2022年)3月31日現在

種別	氏名	区分
部会委員	大野 まどか (部会長) 今井 誠 (副部会長) 野津 昭久 大槻 洋介 村上 功 上田 幸雄 樋口 陽子	学識経験者 福祉の専門団体 サービス事業者の代表 サービス事業者の代表 サービス事業者の代表 第1号被保険者(市民公募) 第2号被保険者(市民公募)
関係者	長尾 雅子 秦 義則 四宮 雅子	地域密着型サービス事業者の代表 地域密着型サービス事業者の代表 地域密着型サービス事業者の代表

## ②地域密着型サービス運営検討部会の開催 3回

## (4) 地域密着型サービス事業所の指定

## ①新規指定状況

地域密着型介護老人福祉施設入所者生活介護 2か所

「特別養護老人ホーム 清揚苑」

「特別養護老人ホーム 清浄苑」

地域密着型通所介護 5か所

「スマイルジム」

「ワンステップ 自立支援特化型デイサービス」

「スマイルリハビリデイサービス」

「zen place リハビリデイサービス東豊中」

「zen place リハビリデイサービス庄内」

小規模多機能型居宅介護 5か所

「小規模多機能 清揚苑」

「ティーズスタイル」

「ユーアイほっと倶楽部豊中」

「ユーアイほっと倶楽部立花」

「ユーアイほっと倶楽部宮山」

認知症対応型通所介護 1か所

「慶生会 ゆったりデイサービス豊南」

認知症対応型共同生活介護 4か所

「グループホーム 清揚苑」

「グループホーム 清浄苑」

「グループホーム豊中南」

「グループホームユーアイ緑丘」

定期巡回・随時対応型訪問介護看護 1か所

「ウエル定期巡回サービス」

## ②運営推進会議への参加（市職員の参加数）

地域密着型介護老人福祉施設	0回	地域密着型通所介護（デイサービス）	1回
小規模多機能型居宅介護	0回	看護小規模多機能型居宅介護	0回
認知症対応型共同生活介護	1回		—

\*平成28年度から新規指定事業所等が開催するもののみ出席

\*令和3年度は新型コロナウイルス感染症の影響により開催延期・中止となったものも多い。

## ③介護・医療連携推進会議への参加 0回（定期巡回など）

## (5) 介護サービス相談員派遣事業

## ① 介護サービス相談員数 37人

## ② 活動状況

## ・施設系サービス

(介護老人福祉施設・介護老人保健施設・認知症対応型共同生活介護・特定施設入居者生活介護・通所介護・短期入所生活介護・短期入所療養介護・通所リハビリテーション・小規模多機能型居宅介護・地域密着型介護老人福祉施設入所者生活介護・認知症対応型通所介護・地域密着型通所介護・看護小規模多機能型居宅介護)

対象：市内112施設（174サービス）、訪問活動回数：54回、電話による利用者の状況等の確認回数：106回

## ・訪問系サービス

相談窓口開設日数：49日、相談回数：23回

## ③ 委託先 （社福）豊中市社会福祉協議会

## (6) 第1号被保険者（65歳以上の者）に関する状況（令和4年3月31日現在）

区 分	被保険者数
前期高齢者（65～74歳）	47,010人
後期高齢者（75歳以上）	58,049人
計	105,059人

## (7) 介護保険料に関する状況

## ① 保険料額

所得段階	対 象 者		保険料
第1段階	市民 税 非 課 税	生活保護受給者または老齢福祉年金受給者 本人の課税年金収入額とその他の合計所得金額の合計額が80万円以下の人	平均月額 1,910円
第2段階		本人の課税年金収入額とその他の合計所得金額の合計額が80万円超120万円以下の人	平均月額 3,024円
第3段階		本人の課税年金収入額とその他の合計所得金額の合計額が120万円を超える人	平均月額 4,457円
第4段階	市民 税 課 税 世 帯	本人 本人の課税年金収入額とその他の合計所得金額の合計額が80万円以下の人	平均月額 5,571円
第5段階		本人の課税年金収入額とその他の合計所得金額の合計額が80万円を超える人	平均月額 6,367円
第6段階		本人の合計所得金額が120万円未満の人	平均月額 7,195円
第7段階		本人の合計所得金額が120万円以上125万円未満の人	平均月額 7,227円
第8段階		本人の合計所得金額が125万円以上190万円未満の人	平均月額 8,054円
第9段階		本人の合計所得金額が190万円以上210万円未満の人	平均月額 8,118円
第10段階		本人の合計所得金額が210万円以上290万円未満の人	平均月額 9,646円
第11段階		本人の合計所得金額が290万円以上320万円未満の人	平均月額 9,710円
第12段階		本人の合計所得金額が320万円以上400万円未満の人	平均月額 11,301円
第13段階		本人の合計所得金額が400万円以上600万円未満の人	平均月額 12,097円
第14段階		本人の合計所得金額が600万円以上800万円未満の人	平均月額 12,734円
第15段階		本人の合計所得金額が800万円以上1000万円未満の人	平均月額 14,007円
第16段階		本人の合計所得金額が1,000万円以上1,500万円未満	平均月額 15,918円
第17段階		本人の合計所得金額が1,500万円以上2,500万円未満	平均月額 17,828円
第18段階		本人の合計所得金額が2,500万円以上の人	平均月額 19,738円

## ② 収納状況

(単位:円)

区分	調定額	収納額	還付 未済額	実収納額	不納欠損額	収入未済額	収納率
特別徴収	6,553,583,011	6,565,837,353	12,254,342	6,553,583,011	0	0	100.00%
普通徴収 (現年度分)	935,442,910	882,067,352	2,005,076	880,062,276	0	55,380,634	94.08%
普通徴収 (滞納繰越分)	157,649,081	36,330,433	138,040	36,192,393	36,110,606	85,346,082	22.96%
合計	7,646,675,002	7,484,235,138	14,397,458	7,469,837,680	36,110,606	140,726,716	97.69%

## (8) 介護保険給付費に関する状況

〔居宅サービス〕(予防を含む)

区分	件数	回数・日数	給付費
居宅サービス計画	163,525件	-	2,138,456,558円
訪問介護	75,508件	2,298,967回	6,632,890,054円
訪問入浴介護	2,822件	13,882回	178,919,799円
訪問看護	46,621件	453,377回	1,925,810,589円
訪問リハビリテーション	10,163件	128,705回	386,610,932円
通所介護	45,324件	398,853回	3,018,250,044円
通所リハビリテーション	17,483件	99,238回	923,493,777円
福祉用具貸与	122,940件	-	1,473,626,930円
短期入所生活介護	8,117件	100,790日	894,128,169円
短期入所療養介護	1,225件	9,237日	110,208,534円
特定施設入居者生活介護	11,245件	330,948日	2,058,435,242円
居宅療養管理指導	121,270件	310,051回	935,524,913円
福祉用具購入費	2,038件	-	62,350,622円
住宅改修費	1,429件	-	116,089,662円
計	629,710件	-	20,854,795,825円

## 〔地域密着型サービス〕(予防を含む)

区 分	件 数	回数・日数等	給 付 費
夜間対応型訪問介護	320 件	320 人	10,638,323 円
認知症対応型通所介護	925 件	8,745 回	102,346,891 円
小規模多機能型居宅介護	5,113 件	5,137 人	1,100,470,509 円
認知症対応型共同生活介護	5,767 件	172,730 日	1,523,584,542 円
地域密着型介護老人福祉施設 入所者生活介護	3,086 件	96,106 日	968,643,572 円
定期巡回・随時対応型 訪問介護看護	1,816 件	1,816 人	336,782,073 円
看護小規模多機能型居宅介護	290 件	290 人	61,264,089 円
地域密着型通所介護	16,303 件	127,484 人	922,569,232 円
計	33,620 件	-	5,026,299,231 円

## 〔施設サービス〕

区 分	件 数	日数	給 付 費
介護老人福祉施設	14,027 件	424,394 日	3,821,948,621 円
介護老人保健施設	9,857 件	285,982 日	2,931,853,504 円
介護療養型医療施設	19 件	541 日	6,313,428 円
介護医療院	106 件	3,157 日	41,537,692 円
計	24,009 件	714,074 日	6,801,653,245 円

## 〔その他サービス〕(予防を含む)

区 分	件 数	給 付 費
高額介護サービス費	76,642 件	1,047,602,804 円
特定入所者介護サービス費	38,357 件	591,300,777 円
高額医療合算介護サービス費	4,004 件	131,194,821 円
計	119,003 件	1,770,098,402 円

## 〔審査支払手数料〕

区 分	件 数	給 付 費
府内手数料	645,631 件	30,254,263 円
府外手数料	36,430 件	1,707,103 円
計	682,061 件	31,961,366 円



## (9) 総合事業(介護予防・生活支援サービス事業)に関する状況

事業名	実施状況
訪問型サービス	延べ24,976人
通所型サービス	延べ20,175人
住民主体ささえあい活動	訪問型19校区 通所型34校区
審査支払手数料	69,984件

## (10) 地域説明会の状況

開催回数	延べ参加人員	主催団体
1回	10人	専門学校

## (11) 介護保険事業者連絡会の状況

全体会 3回開催

いきてゆくウィーク2021の開催 延べ466名参加

## 2. 高齢福祉に関する事項

## (1) 高齢者福祉施設サービス事業に関する事項

特別養護老人ホーム等利子助成 補助金 1,234,000円  
(社福)瑞兆会「きらぼし」、(社福)幸和会「ふるる」

## (2) 介護保険地域密着型サービス整備事業に関する事項

社会福祉法人が整備する複合施設の建設費等に対する助成 補助金 実績なし

## 3. 新型コロナウイルス感染症対策に関する事項

(1) 豊中市新型コロナウイルス感染症に係る介護サービス事業所等に対するサービス継続支援補助金  
32事業所 19,027,000円

(2) 豊中市介護サービス事業所等の感染拡大防止物品購入支援補助金  
195法人 37,865,348円

(3) 豊中市介護老人福祉施設等が負担するPCR検査等の自主検査に係る補助金  
施設系 10法人 25事業所 3,460,399円  
通所系 5法人 10事業所 20,039,806円  
合計 23,500,205円

## (4) 福祉サービス継続を目的とした地域人材活用支援金事業

雇用報酬 延べ73事業所 21,612,247円  
資格取得 延べ6事業所 263,950円  
合計 21,876,197円

(5) 豊中市新型コロナウイルス感染症に係る福祉サービス継続体制構築事業  
タブレット貸与・感染症対策研修 3回開催

## 〔 長 寿 安 心 課 〕

## 1. 介護保険に関する事項

## (1) 要介護認定に関する状況

## ① 認定申請件数 (単位:件)

区 分	申 請 件 数
第1号被保険者 (65歳以上)	19,394
第2号被保険者 (40歳以上65歳未満)	393
合 計	19,787

## ② 認定審査件数 (単位:件)

区 分	第1号被保険者	第2号被保険者	計
非 該 当	120	1	121
要 支 援 1	3,012	38	3,050
要 支 援 2	2,014	39	2,053
要 介 護 1	3,874	71	3,945
要 介 護 2	2,916	82	2,998
要 介 護 3	2,341	48	2,389
要 介 護 4	2,242	39	2,281
要 介 護 5	1,953	59	2,012
計	18,472	377	18,849

## ③ 要介護等認定者数 (単位:人)

区 分	第1号被保険者	第2号被保険者	計
要 支 援 1	4,488	43	4,531
要 支 援 2	3,529	57	3,586
要 介 護 1	4,857	62	4,919
要 介 護 2	4,093	79	4,172
要 介 護 3	3,032	48	3,080
要 介 護 4	2,570	42	2,612
要 介 護 5	1,985	50	2,035
計	24,554	381	24,935

## (2) 地域包括支援センターの運営

① 設置数 市内を7圏域に分けそれぞれにセンターと分室を配置(柴原・少路・千里・中央・緑地・服部・庄内)

② 総合相談件数

柴原	5,581件
少路	11,540件
千里	6,675件
中央	6,832件
緑地	7,107件
服部	5,490件
庄内	8,505件
計	51,730件

③ 地域福祉ネットワーク会議(高齢部会) 計37回

④ 地域包括支援センター運営協議会開催 6回

⑤ 養護者による高齢者虐待相談件数 201件

## (3) 総合事業 一般介護予防事業

① めくもりサロンとよなか事業  
実施回数 41回  
参加人数 延べ366人② 介護予防普及啓発事業  
認知症予防教室  
実施回数 2回  
参加者数 実23人延べ200人認知症予防講演会  
実施回数 1回  
参加人数 27人③ 街かどデイハウス介護予防教室  
14クール実施 (1クール12回)  
参加人数 延べ524人④ とよなか地域ささえ愛ポイント事業  
登録者数 1,092人  
登録施設数 134施設

⑤ 地域の通いの場づくり支援事業 とよなかパワーアップ体操の自主グループ数 111か所

⑥ 介護予防センター

介護予防センター名	利用者数(人)
原田	13,829
柴原	14,217
庄内	20,489
千里	77,097
服部	6,172
高川	6,315
計	138,119

2. 高齢福祉に関する事項

(1) 敬老の日に係る事業に関する事項

事業名	月日		事業実施者数
敬老の集い (社福)豊中市社会福祉協議会が実施	9月	集いは中止(88歳・99歳対象者に記念品配布)	2,044人
新100歳長寿祝品	9月	—	105人
金婚夫婦祝意	9月	—	151組

(2) 老人クラブに関する事項

- ① 単位老人クラブ 129クラブ  
6,846人
- ② 豊中市健康づくり推進事業

事業名	月日	参加者数
豊中市高齢者謡曲大会	中止※1	43人※2
豊中市高齢者将棋大会	11月	57人
豊中市高齢者文化祭	中止※3	293人※4
豊中市高齢者囲碁大会	中止※1	17人※5
豊中市高齢者ゲートボール大会	10月	38人
豊中市高齢者レクリエーション大会	10月	88人

※1 会場開催は中止

※2 DVD作成。撮影参加者数

※3 会場での作品展示は中止

※4 作品提出者数

※5 申込者44人に詰碁を送付した回答数

(3) 生きがい活動支援に関する事項

事業名	事業実施数等
要介護高齢者短期入所	延べ人数92人 利用日数2,041日

## (4) 要援護高齢者支援事業(生活支援)に関する事業

事業名	事業実施数等
日常生活用具給付	設置台数 電磁調理器 65 台、火災警報器 22 台、自動消火器 11 台
緊急通報システム	設置台数 1,087 台 (新規 148 台)
福祉電話貸与	利用台数 116 台 (新規 18 台)
軽度生活援助	延利用者数 175 人 延利用回数 657 回 (公社) 豊中市シルバー人材センターに委託
在宅給食サービス	利用者数 250 人 配食数 63,362 食 4 業者に委託 (フロイデッセン、宅配クック 1・2・3、エヴァガイア、ホテルアイボリー)
外出支援(送迎)サービス	延利用件数 730 件 (社福) 大阪府社会福祉事業団に委託
シルバーハウジング (生活援助員派遣)	入居数 287 戸 8 カ所 生活援助員 31 名派遣 市営三国住宅 76 戸、府営上新田住宅 61 戸、市営島江西住宅 10 戸、市営原田住宅 28 戸、市営向丘住宅 54 戸、府公社豊中 B 団地 11 戸、市営アルビス旭ヶ丘住宅 31 戸、市営野田第 2 住宅 16 戸
安心キット配付事業	配付者数 470 人
訪問理美容サービス	延利用回数 111 回 大阪府理容生活衛生同業組合豊中北支部、同南支部、大阪府美容生活衛生同業組合豊中支部に委託

## (5) 介護保険制度円滑推進事業に関する事項

事業名	事業実施数
低所得者支援	介護保険サービス利用者負担軽減(社福) 認定者数 89 人
	介護保険サービス利用者負担軽減(民間) 認定者数 43 人
家族介護支援	紙おむつ給付 要介護度 4・5 月額 8,000 円相当 支給件数 2,751 件 要介護度 3 月額 5,000 円相当 支給件数 1,543 件
	認知症高齢者家族交流会・教室 10 回開催
	家族介護者交流事業 未実施
	徘徊高齢者位置情報提供サービス 利用件数 34 件 (新規 7 件)
	みまもりあいステッカー利用支援 利用者数 33 人 (新規 8 人)
	家族介護慰労金支給 支給件数 10 件

## (6) 老人ホーム入所措置

施設名	人数(年間延べ)	人数(月平均)	
養護老人ホーム	豊中市立養護老人ホーム永寿園とよなか	446 人	37 人
	高槻市内施設	36 人	3 人
	箕面市内施設	69 人	6 人
	羽曳野市内施設	12 人	1 人
	門真市内施設	12 人	1 人
	摂津市内施設	48 人	4 人
	大阪市内施設	15 人	1 人
	茨木市内施設	172 人	14 人
	奈良県内施設	12 人	1 人
	山口県内施設	12 人	1 人
計	834 人	69 人	

(7) 在日外国人高齢者福祉金に関する事項

対象者数 0人

(8) 高齢者任意PCR検査

検査件数 1,490件

# 健康医療部

## □組織構成と主な業務内容

課名	主な業務内容	収録事項
健康政策課	保健衛生及び地域医療に係る総合企画及び調整。一般財団法人豊中市医療保健センターとの連絡調整。保健衛生に係る企画、調査統計および啓発（他の所管に属するものを除く）。豊中市保健医療審議会運営。特定給食施設等の指導。健康教育、健康相談、健康診査及び訪問による保健指導。健康づくり団体の育成。健康づくり推進事業。医事及び薬事に関すること。部内の他の課に属しないこと。	<b>(健康総務係)</b> 1 保健医療審議会 2 豊能医療圏における二次救急医療体制 3 豊能広域こども急病センター 4 市民健康展の開催 5 厚生労働統計調査 <b>(健康戦略係)</b> 1 健康づくり計画の推進 2 特定給食施設等指導 3 受動喫煙防止対策 4 食育関連事業 5 食品表示に関する指導等 6 医師・保健師・看護師・管理栄養士・歯科衛生士・薬剤師の学生実習受入 7 成人の健康診査 8 健康診査後の保健指導 9 健康教育、健康相談、訪問指導 10 豊中市健康づくり推進委員会 <b>(医薬安全係)</b> 1 医事事業 2 薬事事業 3 大阪府保健医療計画推進事業 4 地域医療の推進
衛生管理課	豊中市食品衛生監視指導計画に基づく監視、指導。不良食品等の摘発。食中毒などの健康危害の探知、調査、原因究明、危害拡大防止。食中毒予防等に関する食品衛生の知識の普及啓発。飼犬登録。狂犬病予防、動物愛護の啓発。飼えなくなった犬猫の引取り。放浪犬の捕獲。猫避妊去勢手術助成金の交付。生活衛生関係施設の許可、監視、指導。住居衛生に関する相談受付。感染症及び食中毒に係る微生物検査。食品衛生法に基づく規格検査等の実施。家庭用品の検査。	<b>(食品衛生係)</b> 1 食品衛生事業 2 狂犬病予防・動物愛護事業 3 猫避妊去勢手術助成 <b>(生活衛生係)</b> 1 生活衛生事業 <b>(検査係)</b> 1 保健所試験検査
保健予防課	精神保健に関すること。感染症の予防に関すること。難病患者の支援に関すること。大阪府特定医療費(指定難病)医療費助成申請の受付・進達に関すること。地域保健医療等申請の受付・進達に関すること(肝炎・被爆・石綿)。予防接種に関すること。公害健康被害保健福祉事業。公害健康被害補償給付事業。公害健康被害認定審査会。公害健康被害診療報酬審査委員会に関すること。	<b>(精神保健係)</b> 1 豊中市メンタルヘルス計画の推進 2 精神保健福祉相談 3 知識の普及 4 人材育成 5 組織育成 6 精神保健福祉法にかかわる医療関係事務等 7 社会復帰支援 <b>(感染症予防係)</b> 1 結核予防事業 2 感染症予防事業 <b>(難病支援係)</b> 1 難病患者療養相談事業 <b>(事業推進係)</b> 1 指定難病等医療費助成申請の受付・進達 2 地域保健医療等申請の受付・進達(肝炎・被爆・石綿) 3 予防接種事業 4 豊中市予防接種健康被害調査委員会

		<p>5 予防接種による健康被害の救済          6 公害健康被害補償          7 公害健康被害認定審査会          8 公害健康被害診療報酬審査委員会          9 公害健康被害保健福祉事業</p>
母子保健課	<p>母子保健事業。食育関係事業。公害健康被害予防事業。母子医療費助成事業。小児慢性特定疾病審査会。保健センターの施設管理、貸室業務。</p>	<p>(千里・庄内・中部母子保健係)          1 母子健康手帳の交付(妊娠届の受理)          2 健康診査、健康教室、健康・育児相談、訪問指導          3 食育関連事業          4 公害健康被害予防事業          5 母子医療費助成事業          6 保健センターの貸室業務          7 新型コロナウイルス感染症流行下における妊産婦等支援</p>
保険給付課	<p>国民健康保険事業、後期高齢者医療制度事業等、及び各種医療費助成事業に係る企画、統計。国民健康保険運営協議会。保険医療機関等への支払。診療報酬請求明細書の点検。受給対象者への償還払。高額療養費、出産育児一時金、葬祭費等。各種医療費助成の医療証交付。国民健康保険に係る保健事業。</p>	<p>1 国民健康保険          2 後期高齢者医療制度          3 障害者医療          4 老人医療          (国民年金係)          1 国民年金</p>
保険資格課	<p>国民健康保険及び介護保険の被保険者の資格得喪、被保険者証の発行。高齢受給者証の発行。後期高齢者医療被保険者証の発行。介護保険の受給資格証明書等の発行。国民健康保険料、介護保険料の賦課、調定、納入通知書の発送。後期高齢者医療保険料納入通知書の発送。保険料の減免。保険料の収納。保険料の口座振替。短期被保険者証の発行。国民年金被保険者の各種届出の受付。年金相談。老齢基礎年金等の請求の受付。</p>	
保険収納課	<p>国民健康保険料、介護保険料及び後期高齢者医療保険料の納付相談。国民健康保険料等に係る滞納処分。国民健康保険料等に係る不納欠損処分。資格証明書の発行。</p>	



## □令和3年度(2021年度)の主な取組み ～活動概要～

### 健康政策課

「健康医療戦略方針」に基づき、「いきいき血管プロジェクト」の新しいテーマとして「血圧」を加え、市内図書館、薬局への血圧計の設置、血圧測定イベントの開催、血圧に関する動画の作製・啓発を行った。既存テーマ「減塩」では、引き続き減塩協力店の拡大、地域情報誌と協働でウェブサイトの公開を行った。

包括的たばこ健康施策として、令和3年4月1日から「豊中市健康及び安全のための総合的なたばこ施策の推進に関する条例」の施行にあたり、デジタルサイネージ等を利用した条例の周知啓発や屋外分煙所の整備を行い、またソーシャル・インパクト・ボンドを活用した禁煙支援事業を行った。

「地域医療推進基本方針」の基本理念の実現をめざし、地域医療に関わる関係者の情報共有の場として地域医療推進会議を開催していたが、今年度は新型コロナウイルス感染症の影響により開催せず、「(仮)サブアキュートマッチングシステム：豊中モデル」の構築をすすめるため、オンライン会議により作業部会を開催した。また、「在宅医療・介護連携支援センター運営事業」においては、医療・介護関係者のスキルアップをめざした研修会や意見交換会、切れ目のない医療・介護の連携体制構築をめざしたICTの推進、ACP(アドバンス・ケア・プランニング；人生最終段階の医療・ケアを考え、話し合い、伝えること)の啓発活動等に取り組んだ。

成人保健事業として、市民健診、特定健診、がん検診、歯科健診等の各種健診(検診)を新型コロナウイルス感染症拡大防止策をとりながら実施するとともに、令和3年4月1日からの各種健診(検診)の個別化・無料化や未受診者に対する受診勧奨を行った。特定健診の結果、生活習慣病の発症リスクが高く、生活習慣の改善による生活習慣病の予防効果が期待できる方に対して特定保健指導を行った。医療機関や薬剤師と連携し、腎症で治療中の人を対象に保健指導を行った。

医事事業については、医療施設等の許可・届出の受付及び監視指導を行った。また、患者の声相談窓口において、医療機関、市民や患者に対し医療安全に関する情報提供や啓発を行った。薬事事業では、市内の薬局、店舗販売業等の許可・届出の受付及び監視指導、毒物劇物販売業等の登録・届出の受付及び監視指導を実施した。なお、新型コロナウイルス感染症拡大のため、立入調査を最小限に抑える一方で、薬局に対し、電子申込システムを活用し、日常的な適正管理について調査・指導を実施した。また、医薬品適正使用の普及を目的とした市内小学生向けの「子ども向け保健所教室」を開催した。(衛生管理課と連携)さらに、市内7つの薬局に設置されたデジタルサイネージを活用し、健康等に関する情報を発信するとともに、薬局薬剤師が市民の健康づくりを支援するための体制整備に取り組んだ。

### 衛生管理課

飲食に起因する衛生上の危害の発生防止と食の安全性を確保するため、豊中市食品衛生監視指導計画に基づき、飲食店や食品製造及び販売施設等の食品関係営業施設に対し、立入検査や食品等の収去検査、食の安全に関する正しい知識の普及などを実施した。

狂犬病予防法に基づき、飼い犬の登録事務及び狂犬病予防集合注射の実施並びに放浪犬の捕獲を行った。また、動物の愛護及び管理に関する法律及び大阪府動物の愛護及び管理に関する条例に基づき、飼えなくなった犬の引取り、負傷動物の収容等を実施した。

適正な衛生環境の確保を図るため、生活衛生関係施設の監視指導を実施した。営業関係では、旅館・ホテル、公衆浴場、興行場の許可及び理・美容・クリーニング所の開設に伴う検査のほか、レジオネラ症発生防止のために、公衆浴場等に対し循環式浴槽の適正管理について指導を行った。浄化槽関係では、適正な維持管理を推進するため、維持管理指導及び法定検査の受検指導を行った。水道関係では、専用水道への立入検査及び簡易専用水道法定検査の不備施設に対し改善指導を行い、飲料水の安全確保を図った。特定建築物関係では、不特定多数が利用する建築物の衛生に関する指導を実施した。遊泳場関係では、施設の衛生に関する指導に加え、遊泳者の安全確保についても指導を行った。その他、墓地の適正な運営についても指導を実施した。

食品営業施設・生活衛生施設等の指導、監視等に係る収去検体の検査や感染症・食中毒の検査及び家庭用品の検査を行った。

## 保健予防課

精神保健対策としては、「コロナこころのケアダイヤルとよなか」を継続実施し、コロナ禍による不安やストレスに対しての相談支援を行った。また、「豊中市メンタルヘルス計画」に基づき、Webによる講演会や研修会を開催し市民や支援者のメンタルヘルスリテラシーの向上を図った。

新型コロナウイルス感染症対策としては、療養支援連携事業を立ち上げ、陽性診断した医療機関がファーストタッチから療養支援まで行う体制を構築した。また、疫学調査は専門職以外の職員が調査できるようにマニュアルの整備や研修会を実施するとともに、ローリスク者にはSMSを用いた情報提供を行うなど、優先度をつけることで医療が必要な患者に迅速な対応を行った。さらに、ワクチン接種が滞りなく行えるように個別及び集団接種の体制を構築し、安定的なワクチン接種を実施した。

難病患者への支援としては、コロナ禍により電話による相談支援を中心としながら必要な人には訪問して療養生活支援や災害対応の情報提供などを行った。また、難病患者による体験談の動画をホームページやTwitter、デジタルサイネージなどで配信し、難病の理解促進を図った。

指定難病医療費助成や健康被害（肝炎・被爆・石綿）の申請受付・進達業務、定期予防接種事業を行った。

公害健康被害補償としては、大気汚染により認定疾病に罹患した被認定者、または遺族に対し補償給付の支給を実施した。

## 母子保健課

母子保健事業において、母子健康手帳の発行、妊産婦健診、乳幼児健診、訪問指導、健康・育児相談等の実施により、妊娠期から出産・子育て期まで切れめのない支援体制の充実を図るとともに、産科医療機関連携の強化に努めた。母子医療費助成事業においては、小児慢性特定疾病医療費助成、未熟児養育医療給付、不妊に悩む方の特定治療費助成、不育症治療費等助成を実施した。新型コロナウイルス感染症流行下における支援として、WEB会議アプリを活用した両親教室や動画配信による健康教室、不安を抱える妊婦への分娩前ウイルス検査助成、ウイルスに感染した妊産婦に対する寄り添い型支援、妊婦へのマスク配布、産後ケア実施医療機関にマスクやアルコールなど感染症対策資材配付、妊婦の災害時一時避難宿泊費助成を実施した。

## 保険給付課・保険資格課・保険収納課

保険給付課・保険資格課・保険収納課では、国保広域化への円滑な移行と安定運営についての考え方を見直し・整理した「第2期豊中市国民健康保険広域化への対応実施計画」を策定した。

保険給付課では、国民健康保険・後期高齢者医療制度・介護保険・各種医療費助成に関する給付事業を行い、レセプト点検など医療費の適正化に努めた。また、新型コロナウイルス感染症に感染した被用者に対する傷病手当金の支給を実施した。

さらに、被保険者の健康増進及び医療費の適正化を図るため、保健事業の重点実施項目や目標等を定めた「第2期保健事業実施計画（データヘルス計画）」に基づき、受診行動適正化等の事業を実施した。

保険資格課では、国民健康保険・介護保険の資格適用の適正化に努めるとともに、保険料収入確保のため、窓口でのペイジー口座振替受付サービスなどにより新規に口座振替を登録した市民に豊中市指定ごみ袋を進呈する「保険料口座振替新規加入促進キャンペーン」を行った。また、新型コロナウイルス感染症により収入減少等の影響を受けた被保険者に保険料減免を実施した。

国民年金関係では、年金相談並びに国民年金被保険者からの資格の取得・喪失、免除申請等届出の受理、老齢基礎年金等の請求書を受領し、日本年金機構に報告を行った。

保険収納課では、豊中市納付推進センターでの初期滞納者への納付勧奨を推進するとともに、夜間・休日の特別電話相談の開設、滞納世帯への催告書送付等により、滞納者との接触に努めた。また、滞納が長期化・高額化している世帯に対する財産調査、滞納処分の実施により、保険料徴収強化を図った。

## 〔 健康政策課 〕

## 健康総務係

## 1. 保健医療審議会に関する事項

委員数(人)	開催回数(回)
12	1

[保健医療審議会 委員名簿]

令和4年(2022年)3月31日現在

区 分	氏名	所 属	
		団体名	役 職
学識経験者	横山 美江	大阪市立大学大学院看護学研究科	教授
	◎内藤 義彦	武庫川女子大学食物栄養科学部食物栄養学科	教授
	林 宏一	武庫川女子大学食物栄養科学部食物栄養学科	教授
保健医療又は福祉の 関係団体の代表	岡本 千加	(一社)大阪府助産師会	地区理事
	○飯尾 雅彦	(一社)豊中市医師会	会長
	近藤 篤	(一社)豊中市歯科医師会	会長
	芦田 康宏	(一社)豊中市薬剤師会	会長
	今井 誠	(社福)豊中市社会福祉協議会	常務理事 兼 事務局長
	坂本 勇二郎	豊中市病院連絡協議会	副会長
事業者の代表	山西 洋一	豊中商工会議所	副会頭
市民団体の代表	古川 悦子	豊中市健康づくり推進員会	会長
市民	上山 真紀	公募	

◎=会長、○=副会長

(敬称略、区分ごと団体名で五十音)

## 2. 豊能医療圏における二次救急医療体制に関する事項

令和4年(2022年)3月31日現在

市名	病院名	所在地	協力診療科目
豊中市	上田病院	庄内幸町4-28-12	内科・外科・整形外科
	大阪脳神経外科病院	庄内宝町2-6-23	脳神経外科
	小西病院	曾根東町2-9-14	外科
	さわ病院	城山町1-9-1	精神科
	市立豊中病院	柴原町4-14-1	内科・外科・小児科
	関西メディカル病院	新千里西町1-1-7-2	内科・外科・整形外科
	小曾根病院	豊南町東2-6-4	精神科
	豊中若葉会病院	東豊中町5-13-18	内科・整形外科
	豊中敬仁会病院	少路1-8-12	消化器内科・消化器外科

豊中市	千里山病院	東寺内町5-25	内科
池田市	市立池田病院	城南3-1-18	内科・外科・小児科
	巽病院	天神1-5-22	内科・整形外科
	池田回生病院	建石町8-47	内科
吹田市	榎坂病院	江坂町4-32-1	精神科
	国立循環器病研究センター	岸部新町6-1	循環器内科・脳神経内科・産科・心臓血管外科・脳神経外科・小児科
	大阪府済生会吹田病院	川園町1-2	内科・外科・整形外科・産婦人科・循環器内科・脳神経外科・小児科
	大阪府済生会千里病院	津雲台1-1-6	内科・外科
	市立吹田市民病院	岸部新町5-7	内科・外科・整形外科・脳神経外科・小児科
	大和病院	垂水町3-22-1	内科
	井上病院	江の木町16-17	外科・整形外科
	協和会病院	岸部北1-24-1	内科・整形外科
	吹田徳洲会病院	千里丘西21-1	内科・外科・循環器内科・消化器内科・心臓血管外科・整形外科・脳神経外科
箕面市	箕面市立病院	萱野5-7-1	内科・外科・小児科

3. 豊能広域こども急病センターに関する事項

令和4年(2022年)3月31日現在

所在地	箕面市萱野5-1-14
診療科	小児科
診療日数	365日
令和3年度患者数	13,124人
二次救急医療機関への転送患者数	476人

4. 市民健康展の開催に関する事項

開催日	来場者数
令和3年度は開催中止	—

5. 厚生労働統計調査に関する事項

名 称	調査目的	令和3年度実績
人口動態調査	人口動態事象(出生・死亡・死産・離婚)を把握し、人口及び厚生労働行政施策の基礎資料を得ることを目的とする。	毎月報告

国民生活基礎調査 (世帯票、健康票、介護票)	保健、医療、福祉、年金、所得等の国民生活の基礎的事項を調査し、厚生労働行政の企画及び運営に必要な基礎資料を得るとともに各種調査の調査客体を抽出するための新標本を設定することを目的とする。	調査基準日：6月3日 調査対象地区数：3
社会保障人口問題 基本調査	生活、家族関係と社会経済事状態の実態、社会保障給付などの公的な給付と社会ネットワークなどの私的な支援が果たしている機能を精査し、社会保障制度の在り方を検討するための基礎資料を得ることを目的とする。	調査基準日：6月30日 調査対象地区数：3
国民健康・栄養調査	身体の状況、栄養摂取量及び生活習慣の状況を明らかにし、国民の健康の増進の総合的な推進を図るための基礎資料を得ることを目的とする。	令和3年度 調査中止
医療施設動態調査	病院及び診療所(以下「医療施設」という。)について、その分布及び整備の実態を明らかにするとともに、医療施設の診療機能を把握し、医療行政の基礎資料を得ることを目的とする。	毎月報告 調査対象：医療法上の届出があった医療施設
医療施設静態調査	医療施設の分布及び整備の実態を明らかにするとともに、医療施設の診療機能を把握し、医療行政の基礎資料を得ることを目的とする。	3年周期 調査基準日：10月1日 調査対象：市内医療施設
病院報告	病院、療養病床を有する診療所における患者の利用状況を把握し、医療行政の基礎資料を得ることを目的とする。	毎月報告 調査対象：市内19病院
患者調査	医療施設を利用する患者について、その傷病状況等の実態を明らかにし、医療行政の基礎資料を得ることを目的とする。	3年周期 調査対象：無作為抽出された医療施設を利用する患者
受療行動調査	医療施設を利用する患者について、受療の状況や受けた医療に対する満足度等、患者の医療に対する認識や行動を明らかにすることを目的とする。	3年周期 調査対象：無作為抽出され一般病院を利用する患者
医師・歯科医師・薬剤師統計	医師、歯科医師及び薬剤師について、性、年齢、業務の種類、従事場所及び診療科名(薬剤師を除く。)等による分布を明らかにし、厚生労働行政の基礎資料を得ることを目的とする。	2年周期 調査基準日：12月31日
保健師、助産師、看護師等の業務従事者調査	保健師、助産師、看護師、准看護師、歯科衛生士及び歯科技工士の分布及び就業場所や就業者数等を把握し、医療行政の基礎資料を得ることを目的とする。	2年周期 調査基準日：12月31日
地域保健・健康増進事業報告	地域保健・健康増進事業報告は、地域住民の健康の保持及び増進を目的とした地域の特性に応じた保健施策の展開等を実施主体である保健所及び市区町村ごとに把握し、国及び地方公共団体の地域保健施策の効率的・効果的な推進のための基礎資料を得ることを目的とする。	調査基準日：3月31日 調査対象：保健所

# 健康戦略係

## 1. 健康づくり計画の推進に関する事項

### (1) 豊中市健康戦略方針の策定

戦略方針の概要	65歳以上の人口がピークを迎える見込みの令和22年(2040年)に介護・医療ニーズの増大と担い手の確保が問題となることから健康寿命の延伸に向け、社会変化に対応した健康医療施策を多様な主体と連携し推進するための指針として令和2年(2020年)3月に策定。目標としては、令和22年度(2040年度)において、平成28年(2016年)時点より平均寿命と健康寿命の差を縮小する。		
平均寿命と健康寿命の差	平成28年(2016年)	男性 1.86	女性 3.79
	令和元年(2019年)	男性 2.0	女性 3.9

### (2) 健康づくり計画の推進

計画の概要	妊娠期から高年期まであらゆる世代のこころと体の健康づくりを推進するための計画。市民一人ひとりの自発的な健康づくりを支援するとともに、安心して妊娠・出産・育児ができる環境づくりについても健康づくりの視点で取り組みを進め、生涯をとおして心豊かに生活できる、活気ある社会の実現をめざす。
計画期間	平成25年度(2013年度)～令和5年度(2023年度)

## 2. 特定給食施設等指導に関する事項

### (1) 個別指導・巡回指導 (単位: 件)

区分	対象施設数	指導数
特定給食施設	125	8
その他の給食施設	75	1
小規模等給食施設	20	0

### (2) 特定給食施設に対するメール配信による情報提供

登録施設(件)	配信回数(回)
180	1

### (3) 集団指導・研修会等

市単独実施分については、当日オンライン配信と後日動画配信を行った。

府・8市合同研修会は新型コロナウイルス感染症の影響により実施せず

区分	実施回数(回)	当日参加施設数(件)	後日動画視聴回数(回)
市単独実施分	1	33	87

## 3. 受動喫煙防止対策に関する事項

### (1) 市内医療機関における禁煙治療・禁煙サポート実施医療機関調査結果(令和3年12月現在)

※保険治療・自費治療を実施している施設のうち、情報公表の承諾を得られた施設数

#### (a) 禁煙治療

保険治療		自費治療	
実施	実施予定	実施	実施予定
41施設	0施設	24施設	0施設

#### (b) 禁煙サポート

未成年者の禁煙指導		個別禁煙指導	
実施	実施予定	実施	実施予定
11施設	0施設	8施設	0施設

(2) ソーシャル・インパクト・ボンド（SIB）を活用した禁煙支援事業（「とよなか卒煙プロジェクト」）

事業期間：令和元年（2019年）6月28日～令和4年（2022年）3月31日

出資者数：4業者

〔実施状況〕（令和4年3月末時点）

	新規参加者数	新規禁煙成功者数
令和元年度	180人	—
令和2年度	612人	67人
令和3年度	—	270人（うち推計成功者21人）
合計	792人	337人（うち推計成功者21人）

4. 食育関連事業に関する事項

(1) 第3期 食育推進計画の推進

計画の概要	食育基本法第18条第1項に基づく市町村食育推進計画。市民一人ひとりが生涯を通じて健康で心豊かな生活ができるように「市民自らが食に関する正しい知識と食を選択する力を習得し、健全な食生活を実践できる」ための食育の推進をめざす。
計画期間	平成30年度(2018年度)～令和5年度(2023年度)

(2) 啓発事業

新型コロナウイルス感染症の影響により実施せず

種別	実施回数(回)
イベント等での啓発	0

(3) 食環境づくり推進事業

「うちのお店も健康づくり応援団の店」新規登録店舗 1店舗 累計店舗 497店舗

(4) 食育講座実施件数

事業名	実施回数(回)	参加者数(人)	備考
食育講座	0	0	新型コロナウイルス感染症の影響により実施せず
食育出前講座	14	240	健康教育より再掲

5. 食品表示に関する指導等に関する事項

(1) 特別用途食品の許可申請にかかる相談及び申請関係事務

〔進達・取下など事務〕 0件

(2) 食品表示基準等に関する相談・指導・助言

〔相談・助言件数〕 25件

(3) 虚偽誇大広告等に関する相談・指導

〔相談・助言件数〕 0件

6. 医師・保健師・看護師・管理栄養士・歯科衛生士・薬剤師の学生実習受入に関する事項

内容	保健師	看護師	管理栄養士	歯科衛生士	医師	薬剤師
実人数(人)	42	0	37	24	9	98
実日数(日)※	28	0	5	12※※	27	3※※

※ 保健所が各職種の学生・研修医の実習を受け入れた実日数

※※ 歯科衛生士実習、薬学生実習：すべて半日

7. 成人の健康診査に関する事項

検診名	検診方法	受診者数(人)	受診率(%)
市民健康診査	個別	2,147	—
特定健診	個別	11,343	—
後期高齢者健診	個別	9,435	—

社 保 健 診	個 別	2,849	—
胃 がん 検 診	個 別	3,913	3.4
子 宮 がん 検 診	個 別	14,775 (うち体部 5,304)	14.2
乳 がん 検 診	個 別	6,132	7.7
肺 がん 検 診	個 別	10,268 (うち喀痰 565 )	4.1
大 腸 がん 検 診	個 別	20,910	8.3
前立腺がん検診	個 別	7,547	8.7
歯 科 健 康 診 査	個 別	6,136	2.6
骨 密 度 測 定	個 別	1,205	6.4

8. 健康診査後の保健指導に関する事項

健康診査後の保健指導	延 人 数 (人)
がん検診フォロー (手紙を含む)	368
保健指導 (健康教育)	40
特定保健指導 (委託事業)	251

9. 健康教育、健康相談、訪問指導に関する事項

事 業 名	回 数 (回)	参加者数 (延べ・人)	備 考
健康教育	40	411	
健康相談	630	706	
訪問指導	—	9	実人数 19人

10. 豊中市健康づくり推進委員会に関する事項 (令和4年3月31日現在)

校 区 数	役 員 数 (校区代表者数) (人)	推 進 員 数 (人)
11 校区	6 (8)	64

会議開催等	総会 1回 役員会 6回 校区代表者会 3回
事業内容	健康教室 6回

## 医 薬 安 全 係

1. 医事事業に関する事項

(1) 医療施設等からの許可申請・届出

(単位：件)

	許可			開設		廃止・休 止・再 開・開設 者死亡	X線	その他	計
	開設	変更	使用	開設	変更				
病院	1	35	23	0	7	0	52	10	128
医科診療所	43	10	—	52	98	46	95	142	486
歯科診療所	7	3	—	9	24	10	20	0	73
助産所	0	0	0	7	0	2	—	0	9



施術所	-	-	-	27	92	29	-	-	148
歯科技工所	-	-	-	3	1	2	-	-	6
計	51	48	23	98	222	89	167	152	850

(2) 医療施設等の監視指導

(単位：件)

	病院	医科診療所	歯科診療所	助産所	施術所	歯科技工所	計
施設数	19	421	247	26	598	50	1,361
立入検査数	41	63	22	2	29	3	160

(3) 医療従事者免許の申請受付

(単位：件)

免許の種類	新規	書換	再交付	その他	計
医師	45	13	3	6	67
歯科医師	12	10	2	4	28
薬剤師	50	43	5	0	98
保健師	22	25	1	0	48
助産師	5	5	0	0	10
看護師	164	129	8	0	301
診療放射線技師	7	4	0	1	12
理学療法士	25	9	1	0	35
作業療法士	8	6	0	0	14
視能訓練士	2	1	0	0	3
臨床検査技師	7	8	0	0	15
衛生検査技師	0	0	0	0	0
受胎調節実地指導員	1	1	0	0	2
死体解剖資格認定	1	0	0	0	1
計	349	254	20	11	634

(4) 医療安全支援事業

① 患者の声相談窓口

【相談方法別件数】

(単位：件)

相談方法					件数
電話	面談	メール	手紙・FAX	その他	
565	25	4	1	0	595

【内容の内訳】

(単位：件)

内容	件数
医療行為・医療内容	129
コミュニケーションに関すること	107
医療機関等の施設	32
医療情報の取扱	2

医療機関等の紹介、案内	159
医療費(診療報酬等)	45
医療知識等を問うもの	42
その他	79
計	595

## ②出前講座

テーマ：令和3年10月に、以下のとおり再編

(9月まで) 「医療機関と上手に付き合う～もっとコミュニケーションを！～」

「なぜ、かかりつけ医が必要な？～『地域医療推進基本方針』のあらまし～」

(10月から) 「医療機関と上手に付き合う方法」

実施回数(回)	参加者数(人)	内容
1	9	医療機関と上手に付き合う方法

## 2. 薬事事業に関する事項

## (1) 薬局等からの申請・届出

(単位：件)

	新規	更新	廃止	その他	計
薬局	15	18	10	575	618
薬局製剤製造業／製造販売業	4	4	6	8	22
店舗販売業	8	12	2	206	228
高度管理医療機器等販売業・貸与業	31	23	14	91	159
管理医療機器販売業・貸与業	16	—	13	25	54
毒物劇物販売業	5	14	4	5	28
衛生検査所	1	—	0	3	4
計	80	71	49	913	1,113

## (2) 薬局等の監視指導

(単位：件)

業種		施設数	立入検査数
薬局		177	30
薬局製剤製造業／製造販売業		46	14
店舗販売業		76	14
医薬品を業務上取り扱う施設		19	0
高度管理医療機器等販売業・貸与業		230	54
管理医療機器販売業・貸与業		331	0
毒物劇物販売業		108	10
毒物劇物業務上 取扱者	法第22条第1項	0	0
	法第22条第5項	0	0
衛生検査所		3	1
計		990	123

## (3) 啓発事業

事業名	内容	延べ開催数 (回)	延べ参加者数 (人)
医薬品の適正使用啓発事業	子ども向け保健所教室	1	106
薬物乱用防止等啓発事業	薬物乱用防止等講習会	5	436
	薬物乱用防止啓発動画サイト「YouTube」	再生回数 1,800回	—

## (4) 薬事相談

(単位：件)

内容の内訳	件数
医薬品医療機器等法	23
毒物及び劇物取締法関係	4
広告	1
薬物乱用防止	0
その他	12
計	40

## (5) デジタルサイネージを活用した健康サポート薬局・豊中モデル推進事業

健康情報拠点薬局	所在地	日常生活圏域
グリーンメディック薬局少路	少路1丁目7-16	北西部(柴原)
グリーンメディック薬局緑丘	緑丘4丁目1-1 伊豊中緑丘ショッピングセンター内	北中部(少路)
あしだ薬局	東泉丘2丁目6-15 ヴァースト東泉丘101号	北東部(千里)
大一薬局	中桜塚2丁目27-27	中部(中央)
西田薬局 長興寺店	長興寺南3丁目1-3	中東部(緑地)
服部メディカルセンター森川薬局	服部本町1丁目7-9 森川ビル1階	中西部(服部)
みのり薬局	庄内西町4丁目1-24 日本ペット商事株式会社本社ビル1階	南部(庄内)

## 3. 大阪府保健医療計画推進事業に関する事項

名称	開催回数(回)	内容
豊能保健医療協議会(在宅医療懇話会)	0(休会)※	在宅医療の推進に向けた取組みに係る意見交換や検証、課題の抽出
豊能保健医療協議会(歯科保健懇話会)	0(休会)	後期高齢者歯科検診事業の情報共有と在宅歯科ケアステーションにおける意見交換
豊能保健医療協議会(精神医療懇話会)	1	地域における依存症医療に係る課題の抽出と精神疾患全体に対する現状と課題の情報共有
豊能圏域病院連絡会	1	地域医療構想の進め方の情報共有と病床の機能分化に向けた意見交換・認識の共有

※新型コロナウイルス感染症の影響により休会。

## 4. 地域医療の推進に関する事項

## (1) 地域医療の推進

## ① 地域医療推進会議

構成団体数(団体)	開催回数(回)
8	0

[地域医療推進会議 関係団体]

令和4年(2022年)3月31日現在

区分	団体名
関係団体	(一社) 豊中市医師会
	(一社) 豊中市歯科医師会
	(一社) 豊中市薬剤師会
	豊中市病院連絡協議会
	市立豊中病院
	豊中市訪問看護ステーション連絡会
行政機関	豊中市消防局
	豊中市保健所

## ②サブアキュート病診連携作業部会 (Web 会議)

構成人数(人)	開催回数(回)
7	1

## ③啓発事業

「豊中市地域医療推進基本方針」に関する出前講座

実施回数(回)	参加者数(人)	内容
1	8	なぜ、かかりつけ医が必要なのか？ ～「地域医療推進基本方針」のあらまし～(※)
2	38	シニアの人へ「幸せな人生最期を迎えるための 準備講座-医療編」

(※) 本テーマについて、令和3年10月より、「医療機関と上手に付き合う方法」に再編

## (2) 在宅医療・介護連携支援センター運営事業

## ①研修会・意見交換会

実施回数(回)	参加者数(人)	内容
2	125	栄養・リハビリ
1	87	入退院・入退所
-	-	ACP※
2	83	口腔ケア
2	137	服薬管理
1	41	看看連携

※新型コロナウイルス感染症の影響により、「ACP」に関する研修会は実施せず

※※「ICT」に関しては「虹ねっと全体会」で開催した。

## ②相談窓口

医科相談(件)	歯科相談(件)
19	28

## ③地域住民向け普及啓発事業

実施回数(回)	参加者数(人)	内容
7	64	シニアの人へ「幸せな人生最期を迎えるための 準備講座-医療編」

## 〔 衛 生 管 理 課 〕

## 食 品 衛 生 係

## 1. 食品衛生事業に関する事項

## (1) 食品衛生関係施設の監視指導に関する事項

区分	許可施設※1	営業届出施設※2	合計
件数(件)	900	704	1,604

※1 飲食店や食品製造業等で許可を要する施設

※2 食品製造業等で届出を要する施設

## (2) 食品営業許可等申請に関する事項

区分	食品衛生法	食鳥法	ふぐ条例	証明願等
件数(件)	1,180	0	0	14

## (3) 食品等の検査に関する事項

区分	細菌検査	理化学検査	合計
件数(件)	111	36	147

## (4) 食品衛生知識の普及・啓発に関する事項

開催回数	参加人数
4回	131人

## 2. 狂犬病予防・動物愛護事業に関する事項

## (1) 新規飼犬登録数

区分	集合注射	委託動物病院 (19病院)	保健所	合計
件数(件)	0(中止)	477	638	1,115

## (2) 狂犬病予防注射済票交付数

区分	集合注射	委託動物病院 (19病院)	保健所	合計
件数(件)	0(中止)	4,958	4,058	9,016

## (3) 犬猫の引取り頭数

区分	所有者あり		所有者不明	
	犬	猫	犬	猫
件数(頭)	0	4	1	0

## 3. 猫避妊去勢手術助成に関する事項

## (1) 助成件数(上限10,000円/件、対象はのら猫に限る)

区分	オス	メス	合計
件数(頭)	102	98	200

生活衛生係
-------

## 1. 生活衛生事業に関する事項

## (1) 生活衛生関係施設の監視指導に関する事項

区分	営業関係※1	水道関係	特定建築物	遊泳場	その他※2	合計
件数(件)	637	296	329	35	776	2,073

※1 営業関係とは、理・美容所、クリーニング所、旅館、興行場、公衆浴場のことをいう。

※2 その他には、井戸、浄化槽、火葬場、墓地、納骨堂等が含まれる。

## (2) 生活衛生施設許可等申請に関する事項

区分	生活衛生関係	証明願
件数(件)	58	1

## (3) 生活衛生関係施設の水質検査に関する事項

区分	井戸水	水道水	遊泳場水	浴場水	合計
件数(件)	6	26	16	49	97

## (4) 生活衛生知識の普及・啓発に関する事項

開催回数	参加人数
4回	204人

検 査 係
-------

## 1. 保健所試験検査に関する事項

## (1) 食品等の検査に関する事項

区分	検体数	検査項目数
微生物検査	35	103
理化学検査	8	8
合計	43	111

## (2) 食中毒及び感染症の検査に関する事項 (単位: 件)

区分	食中毒	感染症
細菌検査	63	32
ウイルス検査	61	117
理化学検査	0	—
合計	124	149

## (3) HIV及び梅毒の検査に関する事項

内容	検査件数
HIV	132
梅毒	132
合計	264

## (4) 家庭用品の検査に関する事項 (単位: 件)

内容	繊維製品
ホルムアルデヒド	30
合計	30

## (5) 環境衛生の検査に関する事項 (単位: 件)

内容	浴槽水
レジオネラ	0
合計	0

## (6) 精度管理に関する事項

内容	件数
食品検査	6
感染症検査	0
レジオネラ	1
合計	7

## 〔 保 健 予 防 課 〕

## 精神保健係

## 1. 豊中市メンタルヘルス計画の推進に関する事項

会 議 名		開催回数
メンタルヘルス対策推進会議		
調整会議		1回
ネットワーク会議 専門部会	I 子ども・若者のメンタルヘルス対策	1回
	II 女性のメンタルヘルス対策	1回
	III アルコール依存症対策	1回
	IV 災害時の心のケア体制づくり	1回
	V 地域包括ケア体制	2回

## 2. 精神保健福祉相談に関する事項

## (1)精神保健福祉相談

内 容	実施回数	利用者数
精神科医相談	25回	延25人
心理職相談	145回	延145人
精神保健福祉士・保健師相談	随時	延4,673人
計	-	延4,843人

## (2)いのちの相談支援事業 (1)の再掲

区 分	内 訳	相談受理実人数
支 援 対 象	市内警察で保護され、相談対象者が市民	45人
	市外(府内)警察で保護され、相談対象者が市民	0人
支援対象外	市内警察で保護され、相談対象者が他市民(府民)	0人

## (3)自殺未遂者相談支援検討会議 年9回

## 3. 知識の普及に関する事項

## (1)こころの健康づくり

区 分	内 容	開催回数	参加者数
講 演 会	「大切な人を亡くしたときに」(うち1回Web)	2回	73人
市民講座	「こんなときどうする?思春期の「こころ」の支え方」Web	1回	326人
出前等講座	高校向け講座「病の語りを聞く」	1回	40人
計		4回	439人

## 啓発 こどもや若者のメンタルヘルスの充実

区 分	内 容	開催回数	参加者数
いのちの授業	若年者の自殺対策	2回	267人



(2)精神障害に対する正しい知識の普及

区 分	内 容
メンタルセルフチェック	メンタルセルフチェックシステム「こころの体温計」アクセス総数 41,418 件
広 報	市ホームページ、広報誌、Twitter、メディア等でのメンタルヘルスに関する啓発

(3)こころの不調や精神疾患をもつ障害者本人、家族に対する教室等

対 象	内 容	開催回数	参加延数
障害者本人	社会復帰支援「リカバリー・プロジェクト」	現任者研修	1回 (延1回) 2人
		ミーティング	9回 (延9回) 34人
	セミナー	1回 (延3回) 19人	
本人	わかちあい	1回 (延1回) 13人	
家族	ひきこもり家族交流会	5回 (延5回) 21人	
本人	HAPPYプログラム	1回 (延3回) 10人	
計		18回 (延22回)	99人

4. 人材育成に関する事項

内 容	開催回数	参加者数
ゲートキーパー養成研修	1回	13人
メンタルヘルスリテラシー研修	6回	490人
計	7回	503人

5. 組織育成に関する事項

主な団体等	豊中市精神障害者家族会、豊中市断酒会、豊中市社会福祉協議会主催家族交流会（高次脳機能障害、発達障害、ひきこもり）等
-------	---

6. 精神保健福祉法にかかる医療関係事務等に関する事項

(1)措置・移送のための診察立会い

内 容	受理件数	実施件数
法22条（一般人の申請）	0件	0件
法23条（警察官の通報）	15件	8件
法34条 （医療保護入院等のための移送）	0件	0件

(2)医療保護入院にかかる市長同意事務

内 容	受理件数
医療保護入院に係る市長同意	20件

(3)精神科病院実地指導への協力

内 容	件数
精神科病院実地指導	1件

7. 社会復帰支援に関する事項

心神喪失者等医療観察法支援	7人
---------------	----

# 感 染 症 予 防 係

## 1. 結核予防事業に関する事項

### (1) 結核患者の状況

登録患者数 (年末現在)	新登録 (1月～12月)		新登録患者の内訳				その他(別掲)
	患者数	罹患率	活動性結核				潜在性結核 感染症
			喀痰塗抹 陽性	その他の菌 陽性	菌陰性 その他	肺外結核	
131人	49人	12.2%	22人	14人	8人	5人	19人

### (2) 結核患者療養支援

内 容	訪問指導	電話相談	所内面接
延べ件数	378件	665件	87件

### (3) 感染症法に基づく結核医療費公費負担件数

37条の2(通院患者)	37条(入院患者)
95件	72件

### (4) 結核に関する啓発事業・健康教育

回数	延参加者数
1回	300人

## 2. 感染症予防事業に関する事項

### (1) HIV/AIDS 相談件数

電話	来所
130件	132件

### (2) HIV・梅毒抗体検査(即日検査)件数

	実施回数	検査件数	陽性者数
HIV 検査	19回	132件	1件
梅毒検査			6件

※新型コロナウイルス感染症対応のため、9月、1月、2月は中止。

### (3) 風しん抗体検査件数

検査件数	内訳		
	抗体なし	抗体不十分	抗体あり
1,181件	144件	388件	649件

### (4) 任意予防接種 (赤ちゃんの先天性風しん症候群予防のための風しん予防接種費用助成事業)

風しん予防接種費用助成事業	実施方法	接種者数
	個別接種	933人

### (5) 豊中市感染症発生動向調査事業実施要綱に基づく発生届受理件数(2類の結核を除く)

感染症分類	1類	2類	3類	4類	5類
件数	0件	0件	7件	4件	35件

(6)施設等から5類感染症に関する相談

件数	324件
----	------

(7)感染症医療費公費負担

申請件数	1,216件
------	--------

(8)感染症診査協議会の開催状況

委員数	開催回数	諮問延べ件数
6人	24回	1,871件

感染症診査協議会委員名簿

令和4年(2022年)3月31日現在

氏名	役職名
阿部 欣也	市立豊中病院 内科部長
橋本 重樹	市立池田病院 呼吸器内科主任部長
藤川 健弥	独立行政法人 国立病院機構 兵庫中央病院 呼吸器内科医師
島 純子	箕面市医師会 理事
森田 理恵	日本経済大学 経済学部 商学科 准教授
宇治田 尚子	元 大阪府職員 (保健師)

(敬称略)

(9)感染症に関する啓発事業・健康教育

HIV/AIDS		感染症	
回数	延参加者数	回数	延参加者数
0回	0人	4回	316人

(10)新型コロナウイルス感染症対応

PCR・抗原検査実施数	123,780件			
行政検査 実施医療機関数	157 医療機関			
患者総数 (令和3年4月1日～ 令和4年3月31日)	30,882人 (死亡82人)	内 訳		
		第4波 (…4/1～6/20)	第5波 (6/21～12/16)	第6波 (12/17～3/31…)
		1,895人 (死亡29人)	4,080人 (死亡8人)	24,907人 (死亡45人)
パルスオキシメーター 貸し出し数 (12月より開始)	1,788件			
配食サービス利用者数	12,316人 (82,433セット)			

(11) 新型コロナウイルスワクチン接種事業

令和3年4月12日接種開始から令和4年3月31日までの接種者数

予防接種法における臨時接種として実施 (令和4年3月31日時点)

区分	接種者数 (2回目終了)	接種者数 (3回目終了)
5歳～11歳	109人	対象外

12歳～19歳	17,433人	432人
20歳代	31,363人	8,219人
30歳代	36,667人	10,029人
40歳代	50,095人	17,449人
50歳代	54,328人	28,236人
60歳代	38,916人	29,955人
70歳代	44,983人	40,133人
80歳代	31,452人	27,777人
90歳代	8,119人	6,705人
100歳以上	366人	266人

<再掲> (令和4年3月31日時点)

65歳以上接種者(接種率)	103,122人(97.9%)	90,189人(85.6%)
---------------	-----------------	----------------

難病支援係
-------

## 1. 難病患者療養相談事業に関する事項

## (1) 個別支援

事業名	延相談件数	内 容
療養相談	2,762件	保健師、作業療法士、言語聴覚士、臨床心理士、歯科衛生士、栄養士等による訪問、面接、電話等の相談

## (2) 集団支援

事業名	開催回数	市内患者参加者数	内 容
患者家族向け講演会	2回	2人	府北部(池田・吹田市・茨木・高槻市・豊中市)の保健所が協力し、経年的に対象疾患を選定して開催。新型コロナウイルス感染症の影響により、回数を減らし、オンラインで開催した。

事業名	開催回数	参加者数	内 容
市民向け講演会	—	—	難病への理解を深めるための市民向け講演会。新型コロナウイルス感染症の影響により、動画を作成しYouTube等で配信した。

事業名	名 称	開催回数	延参加者数	内 容
患者・家族交流会	ふれあい会	—	—	会の役員の担い手がいないため、閉会となった。

## (3) 関係機関連絡会議等

事業名	対 象	開催回数	延参加者数	内 容
関係機関向け研修会	市内の介護支援専門員、地域包括支援センター・障害相談支援事業所職員等	2回	97人	在宅難病患者に対する支援の充実を図るための研修会等。新型コロナウイルス感染症の影響により、オンラインで開催した。

事業名	機 関 名	開催回数	内 容
医療機関連絡会議	市立豊中病院	1回	情報交換・事例検討等
	神経内科クリニック	1回	情報交換・事例検討等

事業推進係
-------

## 1. 指定難病等医療費助成申請の受付・進達に関する事項

## (1) 特定医療費(指定難病等)医療受給者証申請数

新 規	更 新
566 件	3,083 件

## 2. 地域保健医療等申請の受付・進達(肝炎・被爆・石綿)に関する事項

## (1) 肝炎医療費助成申請等の受付件数

インターフェロン	34 件
核酸アナログ製剤	353 件

## (2) 原爆被爆者健康診断

区 分	第1回(6月)	第2回(10・11月)
対象者	239 人	229 人
受診者	11 人	41 人

## (3) 石綿救済給付の認定申請等の受付件数

認定	1 件
遺族	0 件

## 3. 予防接種事業に関する事項(市外実施者数を含む)

## (1) 定期予防接種

内 容	予 防 接 種 名	接種者延人数(人)	接種率(%)
A類 (風しん第5期除く)	ジフテリア・百日せき・破傷風・不活化ポリオ(DPT-IPV)	12,897	99.4
	ジフテリア・百日せき・破傷風(DPT)	2	0.0
	ジフテリア・破傷風(DT)	2,852	73.8
	急性灰白髄炎(不活化単独ポリオ)	5	0.0
	麻しん及び風しん(MR混合)	6,776	92.8
	麻しん	0	0.0
	風しん	0	0.0
	日本脳炎	8,980	60.6
	結核(BCG)	3,163	100.6
	インフルエンザ菌b型(ヒブ)	12,743	99.2
	小児用肺炎球菌	12,752	99.3
	子宮頸がんワクチン	2,607	47.3
	水痘	6,416	90.5
	B型肝炎	9,421	99.9
	ロタウイルス	7,203	98.2
	A類 計	85,817	-
B類	インフルエンザ	61,903	58.7
	高齢者の肺炎球菌	2,935	20.0
	B類 計	64,838	-

※実施方法はすべて個別接種

※子宮頸がんワクチンについては、平成25年(2013年)6月14日より積極的勧奨を差し控えている。

※コロナウイルスは令和2年(2020年)10月1日より定期接種化

(2) 風しんの追加的対策

種別	実施者数
風しん抗体検査	3,315人
予防接種	669人

※昭和37年4月2日～昭和54年4月1日生の男性を対象に、平成31年2月1日から令和4年3月31日まで、国の風しんの追加的対策として、緊急風しん抗体検査事業及び定期予防接種(風しん第5期)を開始した。

4. 豊中市予防接種健康被害調査委員会に関する事項

(1) 委員の構成

令和4年(2022年)3月31日現在

氏名	職名
◎ 飯尾 雅彦	豊中市医師会会長
北 知子	予防接種の専門医師
茶山 公祐	市立豊中病院小児科主任部長
○ 松岡 太郎	豊中市保健所長
山本 清一郎	豊中市医師会理事

注：◎は委員長、○は副委員長

(五十音順・敬称略)

(2) 委員会の開催回数

開催数 1回

諮問延べ件数 11件

※新型コロナウイルスワクチンにかかる諮問を含む

5. 予防接種による健康被害の救済に関する事項

区分	医療費	医療手当	障害年金	介護加算	遺族年金	葬祭料
給付実績	3人	3人	2人	1人	1人	0人

※新型コロナウイルスワクチンにかかる事項を含む

6. 公害健康被害補償に関する事項

(1) 認定状況

区分	転入	死亡等による失効	増減数	令和2年(2020年)度末実被認定者数	令和3年(2021年)度末実被認定者数
人数	0人	4人	△4人	140人	136人

(2) 補償給付支給状況

区分	件数(件)	金額(円)
療養の給付及び療養費	2,042	52,108,306
障害補償費	1,304	96,598,850
遺族補償費	84	12,035,975
遺族補償一時金	2	8,526,600
児童補償手当	0	0
療養手当	779	18,508,700
葬祭料	2	1,026,000
計	4,213	188,804,431
死亡見舞金	4	400,000

7. 公害健康被害認定審査会に関する事項

(1) 委員の構成

令和4年(2022年)3月31日現在

氏名	職名
天羽 康雄	豊中市医師会
◎ 澤村 昭彦	豊中市医師会
白倉 典武	弁護士
○ 鈴木 秀和	豊中市医師会
春成 英之	豊中市医師会
藤原 智絵	弁護士
前坊 昭男	豊中市医師会
松岡 太郎	豊中市保健所長
木田 博	大阪刀根山医療センター 呼吸器内科部長

注：◎は会長、○は副会長

(五十音順・敬称略)

(2) 審査会の開催について

開催数 9回

(3) 審査件数

(単位：件)

審査件数	認定		障害補償費		児童補償手当		遺族補償費	遺族補償一時金	異議申立
	新規	更新	新規	再審査	新規	再審査			
146	0	31	0	112	0	0	0	3	0

(4) 審査結果

(単位：人)

区分	新規	死亡等による失効	年度内増減数	令和2年度末実人数	令和3年度末実人数
認定	0	4	-4	140	136
障害補償費	0	6	-6	111	105
児童補償手当	0	0	0	0	0
遺族補償費	0	0	0	8	5
遺族補償一時金	0	-	-	-	-

注：認定の新規は転入によるもの。

8. 公害健康被害診療報酬審査会に関する事項

(1) 委員の構成

令和4年(2022年)3月31日現在

氏名	職名
天羽 康雄	豊中市医師会
◎ 澤村 昭彦	豊中市医師会
○ 西田 明代	豊中市薬剤師会
木田 博	大阪刀根山医療センター 呼吸器内科部長

注：◎は会長、○は副会長

(五十音順・敬称略)



## (2) 審査委員会の開催回数

開催数 12回

## 9. 公害健康被害保健福祉事業に関する事項

事業内容	リハビリテーション事業 (健康回復教室)	家庭療養指導事業	空気清浄機 支給事業	インフルエンザ予防接種 費用助成事業
実施状況	開催数 0回 参加者数 0人	指導件数 延べ 355件	現有1台 現在貸与中の数 0台	実施者数 37人 助成金額 111,720円

※リハビリテーション事業は新型コロナウイルス感染拡大のため実施していません。

## 〔 母 子 保 健 課 〕

## 千里・庄内・中部母子保健係

## 1. 母子健康手帳の交付(妊娠届の受理)に関する事項

交付場所	3か所(中部保健センター・庄内保健センター・千里保健センター)
母子健康手帳の交付件数	3,167件

## 2. 健康診査、健康教室、健康・育児相談、訪問指導に関する事項

## (1) 健康診査

事	業	名	実施方法	実施回数	受診者数	備 考
1 次 健 診	妊 婦 健 康 診 査		個別健診	—	39,363人	延べ人数
	産 婦 健 康 診 査		個別健診	—	5,252人	延べ人数
	新 生 児 聴 覚 検 査		個別健診	—	3,104人	検査費用助成は令和2年10月から開始
	乳 児 一 般 健 康 診 査		個別健診	—	2,678人	
	4 か 月 児 健 康 診 査		集団健診	57回	3,147人	
	乳 児 後 期 健 康 診 査		個別健診	—	2,848人	
	1 歳 6 か 月 児 健 康 診 査		集団健診	54回	3,659人	歯科健診受診者 3,658人
3 歳 6 か 月 児 健 康 診 査		集団健診	67回	4,389人	歯科健診受診者 4,375人	

事	業	名	実施方法	実施回数	延べ受診者数	
2 次 健 診	医師クリニック		集団健診	62回	573人	身体発達などの経過観察や専門相談。未熟児指導を含む。
	すこやかクリニック(心理)		集団健診	231回	500人	心理相談員による発達などの経過観察や専門相談。
	療育クリニック		集団健診	5回	5人	身体障害などの長期療養児対象の専門医による相談。
	3歳6か月児視力検診		個別健診	—	265人	アンケート検診(3歳6か月児健診)後の登録医による検診
	3歳6か月児聴覚検診		個別健診	—	20人	
	1歳6か月児健診フォロー事業(にこにこくらぶ)		集団健診	0回	0人	新型コロナウイルス感染症の影響により中止
	にこりちゃん歯科健診		集団健診	0回	0人	平成31年度対象者まで実施し、令和2年度対象者からは中止

## (2) 健康教室

事	業	名	実施回数	受講人数	受講延べ人数	備 考
マタニティークラス			11回	54人	54人	
両 親 教 室			24回	213組(422人)	213組(422人)	オンライン開催
離 乳 食 講 習 会			47回	473人	473人	オンライン開催含
すくすくよい歯の教室			24回	236人	236人	オンライン開催含
健 康 教 育			0回	0人	0人	地区健康教育・思春期教育等 新型コロナウイルス感染症の影響により中止
ふれまま・育児ママ			77回	266人	266人	

## (3) 健康・育児相談

事業名	実施回数	延べ相談者数	備考
育児相談	47回	159人	各種健診後の経過観察も含む
地区育児相談	2回	13人	新型コロナウイルス感染症の影響により中止。一部オンライン等の相談。
電話面接相談	—	20,151人	随時(身体障害児などを含む経過観察、母子健康手帳交付の面接や養育医療申請時の指導、妊娠出産子育て相談窓口を含む)

事業名	実利用組数	延べ利用日数	備考
産後ケア事業	117組	110日	デイサービス型
		348日	宿泊型

## (4) 訪問指導

区分	訪問実人数	訪問延べ人数	備考
妊婦	101人	159人	妊娠中の人
産婦	1,631人	2,144人	出産後1年未満の人
新生児	295人	350人	生後28日までの乳児(未熟児を除く)
未熟児	270人	341人	身体障害などの長期療養児を含む1歳未満の未熟児
乳児	1,149人	1,521人	身体障害などの長期療養児を含む1歳未満(新生児・未熟児を除く)
幼児	314人	573人	身体障害などの長期療養児を含む1歳～就学前の幼児
その他	45人	68人	上記以外(身体障害などの長期療養をしている就学児等を含む)

## 3. 食育関連事業に関する事項

事業名	実施回数	参加者数	備考
食育講座	1回	6人	新型コロナウイルス感染症の影響により来所型を中止。幼児食講座をオンラインで開催
食育出前講座	0回	0人	新型コロナウイルス感染症の影響により中止
食育講演会(Web配信)	3回	443回	参加者数欄は視聴回数

## 4. 公害健康被害予防事業に関する事項

事業名	開催回数	参加及び受診者数	備考	
健康相談事業	子どもアレルギー専門相談	8回	43人	オンライン相談含
	アレルギー講演会	1回	340人	動画配信による開催
健康診査事業	アレルギー素因スクリーニング	178回	2,555人	

5. 母子医療費助成事業に関する事項

(1) 医療費助成の状況

事業名	申請件数	承認件数	不承認件数	医療費
小児慢性特定疾病医療費助成制度	417件	417件	0件	153,904,810円
結核児童療育給付事業	0件	0件	0件	0円
未熟児養育医療給付事業	90件	90件	0件	23,796,228円
不妊に悩む方への特定治療支援事業	1,102件	1,102件	0件	247,175,955円
不育症治療費等助成事業	10件	10件	0件	724,020円

(2) 小児慢性特定疾病審査会に関する事項

審査会の開催回数 0回

委員構成 令和4年(2022年)3月31日現在

氏名	所属
吉川 真紀子	市立豊中病院
齊藤 利雄	(独)国立病院機構 大阪刀根山医療センター
佐野 博彦	豊中市医師会
地寄 剛史	豊中市医師会
山本 清一郎	豊中市医師会

(50音順 敬称略)

6. 保健センターの貸室業務に関する事項 (貸出時間区分(午前・午後・夜間)ごとに計上)

区分	貸室		
	有料	減免	
中部保健センター	多目的室1	48件	168件
	多目的室2	36件	150件
	多目的室3	50件	181件
	合計	134件	499件
千里保健センター	健康教育室	0件	81件
	合計	0件	81件
庄内保健センター	集団指導室	0件	64件
	健康教育室	0件	92件
	合計	0件	156件

7. 新型コロナウイルス感染症流行下における妊産婦等支援に関する事項

不安を抱える妊婦への分娩前ウイルス検査助成	助成件数	48件
ウイルスに感染した妊産婦に対する寄り添い型支援	延べ件数	1件
産後ケア事業を行う施設における感染拡大防止対策	施設数	6施設
妊婦向けマスクの配付(窓口配布:夏頃まで)	延べ件数	約1,000件
妊婦の災害時一時避難宿泊費助成(10月15日～)	助成件数	対象となる災害なし

〔 保険給付課・保険資格課・保険収納課 〕

1. 国民健康保険に関する事項

(1) 豊中市国民健康保険運営協議会

① 協議会委員

(令和4年(2022年)3月末時点・50音順)

区分	氏名	職業等	区分	氏名	職業等
被保険者代表	奥田 幸子	市民(公募)	公益代表	今井 誠	豊中市社会福祉協議会常務理事
	辻 由郎	豊中地区保護司会会長		○角田 明義	社会医療法人顧問
	半田 益宏	豊中市農業委員		◎内藤 義彦	大学教授
	宮野 好司	市民(公募)		山井 真理子	豊中市民生・児童委員協議会連合会理事
保険薬剤師または 保険医代表	芦田 康宏	豊中市薬剤師会会長	被用者代表等	大西 福太郎	全国健康保険協会大阪支部 企画総務グループ長補佐
	飯尾 雅彦	豊中市医師会会長		寺嶋 隆男	大阪府建築健康保険組合常務理事
	近藤 篤	豊中市歯科医師会会長		—	—
	地寄 剛史	豊中市医師会監事		—	—

◎会長 ○会長職務代理者

② 協議会の開催について

開催 2回

(2) 被保険者に関する状況

(令和4年(2022年)3月末時点)

区分	世帯数	人口・被保険者数
世帯及び人口	195,697 世帯	407,867 人
加入者数	50,464 世帯	74,655 人
加入割合	25.79 %	18.30 %
退職被保険者(再掲)	0 世帯	0 人
介護保険第2号被保険者(再掲)	21,852 世帯	25,359 人

(3) 保険料率等に関する事項

① 医療分

所得割率	均等割額	平等割額	賦課限度額
8.29/100	28,316 円	27,634円	630,000 円

② 後期高齢者支援金分

所得割率	均等割額	平等割額	賦課限度額
2.49/100	8,909円	8,203 円	190,000 円

③ 介護分

所得割率	均等割額	賦課限度額
2.26/100	16,248円	170,000円

(4) 保険料に関する状況

① 保険料の収納状況について

ア. 一般被保険者(医療分)

( ) 内居所不明分(再掲) (単位:円)

区分	調定額	収納額	還付未払額	実収納額	不納欠損処分額	収入未済額	収納率
現年度分	5,645,851,812 (1,620,641)	5,299,671,248	19,894,530	5,279,776,718	0	366,075,094	93.54%
滞納繰越分	1,000,488,172	224,014,448	840,921	223,173,527	168,663,593	608,651,052	22.31%

イ. 退職被保険者(医療分)

(単位:円)

区分	調定額	収納額	還付未払額	実収納額	不納欠損処分額	収入未済額	収納率
現年度分	0	0	0	0	0	0	-%
滞納繰越分	1,616,327	391,712	0	391,712	343,714	880,901	24.23%

ウ. 一般被保険者(後期高齢者支援金分)

( ) 内居所不明分(再掲) (単位:円)

区分	調定額	収納額	還付未払額	実収納額	不納欠損処分額	収入未済額	収納率
現年度分	1,712,479,894 (493,437)	1,603,399,456	2,118,013	1,601,281,443	0	111,198,451	93.53%
滞納繰越分	299,459,749	66,679,360	96,909	66,582,451	50,788,985	182,088,313	22.23%

エ. 退職被保険者(後期高齢者支援金分)

(単位:円)

区分	調定額	収納額	還付未払額	実収納額	不納欠損処分額	収入未済額	収納率
現年度分	0	0	0	0	0	0	-%
滞納繰越分	478,134	117,343	0	117,343	100,413	260,378	24.54%

オ. 一般被保険者(介護分)

( ) 内居所不明分(再掲) (単位:円)

区分	調定額	収納額	還付未払額	実収納額	不納欠損処分額	収入未済額	収納率
現年度分	637,101,736 (264,248)	582,767,437	885,500	581,881,937	0	55,219,799	91.37%
滞納繰越分	151,513,480	32,378,982	54,124	32,324,858	24,628,575	94,560,047	21.33%

カ. 退職被保険者(介護分)

(単位:円)

区分	調定額	収納額	還付未払額	実収納額	不納欠損処分額	収入未済額	収納率
現年度分	0	0	0	0	0	0	-%
滞納繰越分	446,275	104,162	0	104,162	93,942	248,171	23.34%

(5) 滞納整理に関する状況

文書による整理状況

督促状	催告書
77,983件	26,175件

(6) 保険給付に関する状況

① 療養諸費等の状況

一般被保険者分

一般被保険者数(3月～2月平均) 76,412 人

区 分	件 数 (件)	日 数 (日)	費 用 額 (円)	保険者負担額 (円)	1 人 当 た り				
					件 数 (件)	日 数 (日)	費 用 額 (円)	保険者負担額 (円)	
療 養 給 付 費	入 院	16,521	247,412	11,013,886,527	8,187,310,899	0.2	3.2	144,138	107,147
	入 院 外	687,159	1,068,386	11,248,786,705	8,338,996,874	9.0	14.0	147,212	109,132
	歯 科	176,246	303,110	2,671,815,730	1,960,277,289	2.3	4.0	34,966	25,654
	調 剤	410,171	(487,738)	5,135,898,090	3,798,492,505	5.4	(6.4)	67,213	49,711
	食事療養・ 生活療養	(15,648)	(654,970)	434,326,461	233,788,394	(0.2)	(8.6)	5,684	3,059
	訪問看護	7,628	58,007	618,896,400	453,560,055	0.1	0.7	8,100	5,936
	小 計	1,297,725	1,676,915	31,123,609,913	22,972,426,016	17.0	21.9	407,313	300,639
	療 養 費	50,670		532,645,654	389,744,909	0.6		6,971	5,101
	計	1,348,395		31,656,255,567	23,362,170,925	17.6		414,284	305,740
高 額 療 養 費	67,400			3,465,747,355	0.9			45,356	
高額介護合算療養費	123			2,590,490	0.0			34	
移 送 費	0			0	0.0			0	

※調剤の日数は処方箋枚数のため合計に含めない。

※食事療養・生活療養の件数および日数は再掲のため合計に含めない。

② 出産育児一時金・葬祭費・医療給付金等支給状況

区 分	出 産 育 児 一 時 金	葬 祭 費	医 療 給 付 金	傷 病 手 当 金
件 数	223 件	443 件	46,644 件	52 件
支 給 額	95,173,361 円	22,150,000 円	60,500,752 円	2,669,531 円

※出産育児一時金の件数は、差額の支給分の件数を含まない。

(7) 特定健康診査および特定保健指導実施状況

区 分	特 定 健 康 診 査
受 診 者 数	14,422 人
受 診 率	24.3 %

区 分	特 定 保 健 指 導
実 施 者 数	251 人
実 施 率	17.2 %

※人間ドック等の特定健康診査分を含む。

2. 後期高齢者医療制度に関する事項

(1) 被保険者に関する状況 (令和4年(2022年)3月末時点)

被 保 険 者 数	人 口	加 入 割 合
55,026 人	407,867 人	13.5 %

(2) 保険料に関する状況

① 特別徴収保険料

(単位:円)

区分	調定額	収納額	還付未払額	実収納額	不納欠損処分額	収入未済額	収納率
現年度分	2,412,057,226	2,419,857,167	7,799,941	2,412,057,226	0	0	100.00%

② 普通徴収保険料

(単位:円)

区分	調定額	収納額	還付未払額	実収納額	不納欠損処分額	収入未済額	収納率
現年度分	3,109,838,749	3,085,911,875	4,452,619	3,081,459,256	0	28,379,493	99.09%
滞納繰越分	57,418,442	22,362,246	102,821	22,259,425	8,223,092	26,935,925	38.77%

3. 障害者医療に関する事項

(1) 受給者の状況

(3月~2月平均)

区分	国保	社保	後期	計
医療証交付者	2,242人	1,163人	2,653人	6,058人

(2) 医療費の助成状況

① 保険別の状況

区分	国保	社保	後期	計	(年間)1人当たり諸率
件数	66,376件	31,138件	94,422件	191,936件	31.7件
金額	323,780,313円	201,490,879円	224,453,987円	749,725,179円	123,758円

② 診療種類別の状況

区分	入院	入院外	歯科	調剤	その他	計
件数	8,347件	90,858件	22,425件	59,922件	10,384件	191,936件
金額	216,988,594円	199,484,172円	62,790,779円	169,786,340円	100,675,294円	749,725,179円

4. 老人医療に関する事項

※平成30年度から福祉医療再構築により廃止(令和3年3月末をもって経過措置期間終了)。令和2年度以前分の請求に対し支払いを実施。

(1) 医療費の助成状況

① 保険別の状況

区分	国保	社保	後期	計
金額	2,759,467円	610,265円	4,027,353円	7,397,085円

② 診療種類別の状況

区分	入院	入院外	歯科	調剤	その他	計
金額	1,742,457円	659,919円	556,244円	1,546,259円	2,892,206円	7,397,085円



## 〔 保 険 資 格 課 〕

## 国民年金係

## 1. 国民年金に関する事項

## (1) 国民年金の被保険者数について (単位：人)

第 1 号	任 意	第 3 号	計
49,058	812	31,993	81,863

## (2) 来庁者(相談)数について

(単位：人)

本 庁	庄内出張所	新千里出張所	計
10,017	3,575	3,650	17,242

## (3) 受付件数について

(単位：件)

資格関係	給付関係	免除関係	計
6,116	443	6,129	12,688

# こども未来部

## □組織構成と主な業務内容

課名	主な業務内容	収録事項
こども政策課	<p>部の総括事務に関する事。部の総括事務に係る主管部課との連絡調整に関する事。子育て・子育ての支援の総合企画及び調整に関する事。子育て・子育ての支援に係る基本的事項の調査研究に関する事。豊中市こども審議会及び豊中市社会福祉審議会の児童福祉専門分科会に関する事。民間の特定教育・保育施設及び特定地域型保育事業の整備の支援並びに認定こども園への移行の促進に関する事。保育所、認定こども園及び家庭的保育事業等の設置の認可等に関する事。特定教育・保育施設及び特定地域型保育事業者の確認等に関する事。認可外保育施設の届出等に関する事。障害児福祉サービス事業者の指定等に関する事。子育て援助活動支援事業に関する事。部内の他の課に属しないこと。</p>	<p>(企画調整係)</p> <ol style="list-style-type: none"> <li>1 豊中市社会福祉審議会児童福祉専門分科会</li> <li>2 「子育て・子育て支援行動計画」の推進</li> <li>3 ファミリー・サポート・センター事業</li> <li>4 ワーク・ライフ・バランスの推進</li> </ol> <p>(認可指定係)</p> <ol style="list-style-type: none"> <li>1 特定教育・保育施設及び特定地域型保育事業の認可等（新規・廃止）</li> <li>2 届出事業（新規・廃止）</li> <li>3 障害福祉サービスの指定（新規・廃止）</li> <li>4 民間保育所等整備事業</li> </ol>
こども相談課	<p>こども総合相談窓口に関する事。子どもの相談に係る関係各課等との連絡調整に関する事。子育て短期支援事業、乳児家庭全戸訪問事業、養育支援訪問事業及び地域子育て支援拠点事業（こども事業課に属するものを除く。）に関する事。児童虐待及び要保護児童対策地域協議会に関する事。児童相談所の設置検討に関する事。障害児支援に係る施策の総合企画及び調整に関する事。児童発達支援センター及び子育て支援センターとの連絡調整に関する事。児童発達支援センターの給食の献立及び給食材料に関する事。障害児通所給付費の給付決定その他障害児通所給付費等に関する事。児童発達支援事業及び放課後等デイサービスに関する事業。保育所等訪問支援に関する事業。障害児相談支援事業。障害者の日常生活及び社会生活を総合的に支援するための法律に規定する計画相談支援に関する事業。障害者の日常生活及び社会生活を総合的に支援するための法律に規定する基本相談支援に関する事業。障害児一時預かりに関する事業。</p>	<p>(こども家庭相談係)</p> <ol style="list-style-type: none"> <li>1 こども家庭相談事業</li> <li>2 子育て短期支援事業</li> </ol> <p>(発達支援係)</p> <ol style="list-style-type: none"> <li>1 障害児施設通所</li> <li>2 障害児福祉計画の推進</li> </ol> <p>(子育て支援センターほっぺ)</p> <ol style="list-style-type: none"> <li>1 保護者の悩みや不安に対する相談及び支援</li> <li>2 身近に集える拠点づくり</li> <li>3 家庭教育の充実</li> <li>4 地域のつながりづくり</li> <li>5 情報提供の充実</li> <li>6 その他</li> </ol> <p>(児童発達支援センター)</p> <ol style="list-style-type: none"> <li>1 児童発達支援事業及び放課後等デイサービス事業</li> <li>2 こども療育相談事業</li> <li>3 診療所事業</li> <li>4 児童発達支援事業所あゆみ</li> </ol>

<p><b>こども事業課</b></p>	<p>市立認定こども園に係る企画及び調整に関すること。市立認定こども園との連絡調整に関すること。民間の教育・保育施設、地域型保育事業者、家庭保育所及び認可外保育施設(家庭保育所を除く。)(以下「教育・保育施設等」という。))との連絡調整に関すること。教育・保育施設等の保育内容及び保育研修に関すること。市立認定こども園の緊急一時保育及び本町休日保育に関すること。市立認定こども園の給食の献立及び給食材料等に関すること。市立認定こども園の維持管理に関すること。施設型給付費及び地域型保育給付費等の支給に関すること。教育・保育施設等の運営に係る助成に関すること。民間の一時預かり事業及び病児保育事業(子育て給付課に属するものを除く。))に関すること。</p>	<p>(運営管理係)</p> <ol style="list-style-type: none"> <li>1 市立認定こども園</li> <li>2 保育士・保育所支援センター</li> </ol> <p>(事業所係)</p> <ol style="list-style-type: none"> <li>1 施設型給付施設及び地域型保育給付施設</li> <li>2 家庭保育所</li> <li>3 他市保育委託</li> <li>4 病児保育事業</li> <li>5 庄内一時保育事業</li> <li>6 北部一時保育事業</li> <li>7 教育・保育の質の向上</li> <li>8 地域子育て支援センター事業</li> </ol>
<p><b>子育て給付課</b></p>	<p>子ども・子育て支援法に基づく支給認定及び利用者支援に関すること。特定教育・保育施設等との利用調整及び保育料の連絡調整に関すること。市立認定こども園の入退園並びに認可保育所及び家庭保育所の入退所に関すること。市立認定こども園及び認可保育所の保育料の調定及び徴収、滞納処分、執行停止等(債権管理課に属するものを除く。))に関すること。市立認定こども園の延長保育料、給食費等の調定及び徴収、強制執行、徴収停止等(債権管理課に属するものを除く。))に関すること。実費徴収にかかる補足給付事業(こども事業課に属するものを除く。))に関すること。病児保育事業の利用料の連絡に関すること。施設等利用給付費の支給に関すること(こども事業課に属するものを除く。))。児童手当(職員に係るものを除く。))及び児童扶養手当に関すること。母子父子寡婦福祉に関すること。母子父子寡婦福祉資金貸付金の貸付けに関すること(債権管理課に属するものを除く。))。助産及び母子保護の実施に関すること。母子父子福祉センターの管理に関すること。子ども及びひとり親家庭等に係る医療の助成制度に関すること。</p>	<p>(入所入園係)</p> <ol style="list-style-type: none"> <li>1 階層別入所入園状況</li> <li>2 入所入園児童の状況</li> <li>3 新型コロナウイルス感染拡大に伴う保育施設等利用子育て世帯向け副食費等補助金</li> </ol> <p>(家庭給付係)</p> <ol style="list-style-type: none"> <li>1 児童手当</li> <li>2 児童扶養手当</li> <li>3 ひとり親家庭自立支援給付金事業</li> <li>4 ひとり親家庭高等学校卒業程度認定試験合格支援事業</li> <li>5 養育費確保のための補助金</li> <li>6 母子父子寡婦福祉資金の貸付</li> <li>7 助産施設への入所</li> <li>8 母子家庭等の相談</li> <li>9 母子生活支援施設への入所</li> <li>10 母子父子福祉センター</li> <li>11 母子父子自立支援プログラム策定事業</li> <li>12 ひとり親家庭等日常生活支援事業</li> <li>13 ひとり親家庭医療</li> <li>14 子ども医療</li> <li>15 新型コロナウイルス感染拡大に伴う子育て世帯向け臨時給付金</li> </ol>

## □令和3年度(2021年度)の主な取組み ～活動概要～

### こども政策課

企画調整係では、令和2年に策定した第2期豊中市子育て・子育て支援行動計画「こどもすこやか育みプラン・とよなか」に掲げる児童福祉、母子保健、教育など子どもに関わるさまざまな分野における施策の進行管理を行うとともに、令和2年度の実施状況を取りまとめた。子どもの貧困対策に向けた取組みでは、第2期行動計画の重点施策である子どもの居場所づくりを推進するため子どもの居場所ネットワーク事業を実施するとともに、子どもの居場所づくり推進事業補助金を創設し、子どもの居場所の定期的な開催や、支援を必要とする子ども・家庭の見守り等を行う団体に補助を行った。

認可指定係では、保育所待機児童数ゼロを維持するため、保育所等の施設整備をはじめ、多様な手法に機動的に取り組むことで保育定員の確保を進め、4月1日時点の待機児童について、平成30年から令和4年まで5年続けて0人となった。また、障害児通所支援事業所及び障害児相談支援事業所の指定等にかかる事務を推進した。

このほか、子育て安心プロジェクト・チームを中心に豊中版子育て安心プランに掲げる取組みを着実に進めた。

### こども相談課

こども家庭相談係では、24時間365日開設している「こども総合相談窓口」について児童養護施設との連携強化に努めるとともに、こども専用LINE相談においては令和4年3月末からLINEアプリに加え市内小中学校配布のタブレットからも相談の受け付けを開始した。平成30年7月に設置したこども家庭総合支援拠点について、子どもや子育て家庭の重層的な支援体制の強化を図った。児童虐待防止の取組みについては、進行管理台帳に登載した「要保護児童」、「要支援児童」、「特定妊婦」の進行管理会議を12回開催し関係機関で情報共有するとともに、引き続き新型コロナウイルス感染症対策影響下における安全確認の強化を行い、虐待防止に努めた。またいじめ防止対策については、予防から解決まで教育委員会との連携を強化するとともに、子どものための相談窓口の周知強化等を行った。さらに、児童相談所の設置に向けて、相談支援体制の検討や職員の育成のために大阪府への職員派遣を行うとともに、「(仮称)豊中市児童相談所設置基本計画(素案)」の作成を行った。

発達支援係では、引き続き市内こども園、小中学校等に向けた支援者研修を実施。加えて、障害児通所支援事業者連絡会の研修会を側面支援にて実施した。新たに、障害児通所支援支給申請のオンライン予約受付を開始。また、民間障害児通所支援事業所の安全管理体制、療育内容等の確認、助言のため巡回訪問を実施した。その他、医療的ケア児支援連絡会議を開き、構成団体への意見聴取や医師会へ協力依頼し、医療的ケア児支援ガイドブックを作成した。

子育て支援センターほっぺでは、乳幼児の子育て相談、子育て支援拠点における講座の実施や遊び場の開放、育児支援家庭訪問等の事業を行った。また、保護者支援プログラムとして安定したアタッチメントの形成について学ぶ「安心感の輪」子育てプログラムを実施した。子育て情報発信においては、「とよなか子育て・子育て応援BOOK『みんなで』」を発行した。新たな取組みとして、多胎児家庭を対象に保護者と一緒に家事・育児を行う支援員派遣事業を実施した。

児童発達支援センターでは、障害や発達に課題のある子どもへの地域支援や切れ目のない支援を目的に、通所支援事業、こども療育相談事業、診療所事業等を実施した。こども療育相談事業では、新たに就学前の教育・保育施設への発達支援巡回訪問を実施した。また、子育て発達支援プログラムとして「ペアレント・プログラム」「ペアレント・トレーニング」を実施するとともに、「ペアレント・プログラム講師養成講座」を開催し保護者支援の拡充を図った。

## こども事業課

運営管理係では、公立こども園の空調設備改修工事(1園)を行ったほか、「公立こども園再整備計画(前期)」に基づき6園の再整備について事業者決定及び設計に向けた協議を行った。また、保育士確保策として、とよなか保育士助成金の支給を行うとともに、子育て支援員研修や就職支援セミナー、保育士資格取得支援セミナーを実施した。その他、公立こども園で保育環境改善システムを導入し、保護者の利便性向上や職員の事務改善を図った。

事業所係では、幼児教育サポートセンターにおいて、障害児保育を実施する民間園などを対象に巡回し、保育内容の相談・助言を行ったほか、「豊中市教育保育環境ガイドライン」の周知・活用を促進するため公・民施設での公開保育や研修会を実施した。また、地域子育て支援センター未設置園(地域支援連携園)への地域支援員の派遣を継続し、公立こども園での子育て支援の充実を図った。その他、待機児対策のため2号認定児童の受け入れ拡大のための補助を実施するとともに、施設型給付費及び地域型保育給付費等の支給や教育・保育施設等の運営に係る補助を行った。

## 子育て給付課

入所入園係では、平成27年4月から施行されている子ども・子育て支援新制度に基づき設置された、幼保連携型認定こども園や幼稚園型認定こども園、民間保育所などの各園の利用者に対し、支給認定・利用調整・利用者負担額決定等を行った。実費徴収にかかる補足給付事業を実施した。令和元年10月から始まった幼児教育・保育の無償化について継続確認を実施し、また新たな認定や四半期ごとの償還払いを実施した。新型コロナウイルス感染拡大にともない保育施設等利用子育て世帯向けの副食費等補助金を支給した。

家庭給付係では、児童手当及び所得制限額以上の受給者への特例給付、児童扶養手当の支給のほか、保護者の同意を得た上で児童手当支払からの保育料滞納分の徴収を引き続き行った。

ひとり親家庭等の支援施策として、母子父子自立支援員を活用して児童扶養手当受給者等に対する相談・就労支援を行うとともに、母子父子寡婦福祉資金貸付金等各種業務を実施した。ひとり親家庭自立支援給付金事業について、自立支援教育訓練給付金・高等職業訓練促進給付金事業を実施した。令和2年9月より養育費保証促進補助金制度及び公正証書等作成費用補助金制度を開始した。

また、ひとり親家庭及び子ども医療費助成に関する給付事業を行った。さらに、新型コロナウイルス感染拡大にともない子育て世帯向けの臨時給付金を支給した。

## 〔 こ ど も 政 策 課 〕

## 企 画 調 整 係

## 1. 豊中市社会福祉審議会児童福祉専門分科会に関する事項

(1)開催回数 3回

(2)委員構成

令和4年(2022年)3月31日現在(50音順)

氏名	職業・役職等
稲垣 一則	税理士
* 今春 博	大阪弁護士会 会員
◎ 大西 雅裕	大学教授
小野 美智子	社会福祉法人 豊中市社会福祉協議会 副会長
○ 中橋 美穂	大学教授
東口 房正	社会福祉法人 大阪府社会福祉協議会保育部会 副副会長
* 山本 清一郎	一般社団法人 豊中市医師会 理事

◎=会長 ○=職務代理 \*臨時委員

(3)審議事項等

1. 保育所等の認可について
2. 保育所等の指導・監査について
3. 母子父子寡婦福祉資金の貸付状況について

## 2. 「子育て・子育て支援行動計画」の推進に関する事項

・こども審議会 委員 20人 開催回数 4回(部会含め5回)

令和4年(2022年)3月31日現在(50音順)

氏名	職業・役職等
安家 比呂志	豊中市民間保育園連合会 会長
伊藤 篤	大学教授
植村 美代子	豊中市青少年団体連絡協議会 副会長
浦耕 太郎	連合大阪豊中地区協議会 副議長
江尻 暁子	豊中市立小学校校長会 克明小学校長
◎ 小野 セレスタ 摩耶	大学准教授
小野 美智子	社会福祉法人 豊中市社会福祉協議会 副会長
河合 孝英	大阪府池田子ども家庭センター 所長
河本 良昭	豊中商工会議所 副会頭
神原文子	市民
北川 定行	豊中市私立幼稚園連合会 会長
北島 孝通	豊中市認定こども園協議会 会長
北山 悠	市民
許 輝子	一般財団法人とよなか人権文化まちづくり協会 事務局
佐々木 文子	社会福祉法人 豊中市母子寡婦福祉会 理事長
武市 智子	豊中市民生・児童委員協議会連合会 理事
○ 中橋 美穂	大学教授
伴野 多鶴子	豊中市地域教育協議会 会長
星屋 好武	豊中市手をつなぐ育成会 会長
望月 はるみ	市民

◎=会長 ○=副会長

- ・こどもすこやか育みプラン・とよなか 令和2年度（2020年度）事業実施報告書  
令和3年（2021年）10月発行
  - ・豊中市子ども健やか育み条例の周知  
小中学校向け出前講座（小学校18校・中学校1校） 延べ19回実施 参加者 延べ3,151人
  - ・子どもの未来応援（子どもの貧困対策）に向けた取組み  
子どもの居場所ネットワーク事業（(特活) とよなかESD ネットワークに業務委託）  
子どもの居場所づくり推進事業補助金 交付団体 10団体
  - ・子育て・子育て応援アプリ 「とよふぁみ」の運営 アプリ登録者数 5,596人
3. ファミリー・サポート・センター事業に関する事項
- ・会員数 2,231人  
(うち依頼会員 1,764人、援助会員 353人、依頼・援助会員 114人)
  - ・活動回数 1,832回
4. ワーク・ライフ・バランスの推進に関する事項
- ・ライフデザイン支援出前講座（高等学校2校） 参加者 延べ31人
  - ・イクボス宣言企業・団体登録 24団体

## 認可指定係

令和3年（2021年）4月1日現在

1. 特定教育・保育施設及び特定地域型保育事業の認可等（新規・廃止）に関する事項

類型	施設数 (施設)	令和3年度認可等 件数(件)	
		新規	廃止
私立保育所	45	2	0
私立幼保連携型認定こども園	22	0	0
私立幼稚園型認定こども園	7	1	0
私立施設型給付幼稚園	8	0	1
公立幼保連携型認定こども園	25	0	0
私立小規模保育事業A型	15	0	0
私立事業所内保育事業	1	0	0

2. 届出事業（新規・廃止）に関する事項

類型	施設数等 (施設・ 事業)	令和3年度届出 件数(件)	
		新規開始 ・設置	廃止
認可外保育施設	76	10	9
一時預かり事業一般型	65	1	0
一時預かり事業幼稚園型	37	0	0
病児保育事業体調不良児対応型	94	3	0
病児保育事業病児対応型	3	0	0
病児保育事業病後児対応型	1	1	0

## 3. 障害福祉サービスの指定（新規・廃止）に関する事項

類型	事業所数 (事業所)	令和3年度 指定件数(件)	
		新規	廃止
障害児通所支援事業所	65	12	4
障害児相談支援事業所	29	0	1

## 4. 民間保育所等整備事業に関する事項

- ・民間保育所等の建設費等に対する助成 補助金 2施設 409,426,000円(令和3年度)



# 〔 こ ど も 相 談 課 〕

## こども家庭相談係

### 1. こども家庭相談事業に関する事項

(1) 児童虐待相談事業 児童虐待相談件数 1,159件(児童虐待対応件数と児童虐待通告件数を合わせたもの)

- ・子どもを守る地域ネットワーク(要保護児童対策地域協議会)  
代表者会議1回、実務者会議13回、ケース会議72回
- ・児童虐待防止推進月間(11月)啓発事業 啓発紙おしぼり5万枚配布ほか
- ・子どもを守る地域ネットワークフォーラム「見逃さないで!思春期の子どもの心のSOS」(11月)705人参加

(2) こども総合相談窓口

#### ① 家庭児童相談事業

- ・18歳までのこども相談専用フリーダイヤル「とよなかつ子ダイヤル」(平成28年度(2016年度)設置)
- ・365日24時間対応(平成29年度(2017年度)開始)
- ・こども専用LINE相談「とよなかつ子ライン」(令和2年(2020年度)8月設置)
- ・相談件数

こども総合相談窓口 種別	電話・面談 (右記除く)	子どもからの相談		計
		とよなかつ子 ダイヤル	とよなかつ子 ライン	
相談件数	2,357件	577件	308件	3,242件

- ・いじめ予防に関する校区研修 5校区18回 延べ764人(うち児童624人)参加
- ・いじめ予防活動推進事業(生徒会等支援) 中学校 3校

#### ② 子育て心の悩み相談事業

- ・電話相談・来所相談 相談件数 606件(臨床心理士等が対応)
- ・保護者支援講座「前向き子育てプログラムトリプルP」グループ2クール セミナー1クール 延べ97人参加
- ・アンガーマネジメント動画配信(4月30日から5月29日) 延べ101人視聴

(3) 児童相談所検討事業

- ・「(仮称)豊中市児童相談所設置基本計画(素案)」の策定
- ・大阪府への職員派遣 2人

### 2. 子育て短期支援事業に関する事項

施設数	実世帯数	実人数	延べ日数
6カ所	26世帯	40人	286日

#### <委託先>

- 社会福祉法人 大阪西本願寺 常照園
- 社会福祉法人 松柏会 松柏学園
- 社会福祉法人 大阪水上隣保館 遙学園・翼・乳児院
- 社会福祉法人 恩賜財団済生会支部大阪済生会 大阪乳児院

## 発 達 支 援 係

### 1. 障害児施設通所に関する事項

児童発達支援		医療型 児童発達支援		放課後等 デイサービス		保育所等 訪問支援		居宅訪問型 児童発達支援		障害児 相談支援
件数	日数	件数	日数	件数	日数	件数	日数	件数	日数	件数
10,236	58,946	71	623	19,955	134,440	186	255	12	75	1,000

- ・民間事業所等人材育成  
障害児通所支援事業者連絡会の研修会(側面支援) 全7回実施  
参加事業所数延べ168事業所 参加者延べ354人
- ・保育士・教員等人材育成  
支援者研修会(公立こども園、民間保育所、私立幼稚園、公立小・中学校等) 全6回実施  
参加施設数104施設 視聴数2,405回
- ・障害児通所支援支給申請オンライン予約受付件数 398件(1月~3月)
- ・巡回訪問の実施 12カ所訪問

### 2. 障害児福祉計画の推進に関する事項

- ・豊中市医療的ケア児支援連絡会議 2回開催
- ・豊中市医療的ケア児支援ガイドブックの作成

## 子 育 て 支 援 セ ン タ ー ほ っ ぺ

### 1. 保護者の悩みや不安に対する相談及び支援に関する事項

相談及び 支援方法	電話	面談	計
相談件数	2,004件	4,322件	6,326件 (内 利用者支援事業 337件)

- ・こんにちは赤ちゃん事業  
訪問対象人数 3,040人 面談人数 2,958人(新生児訪問含む) 面談率 97.3%
- ・育児支援家庭訪問事業  
訪問回数 384回 153件
- ・多胎児家庭育児支援事業  
登録世帯 39世帯(うち利用世帯 17世帯) 利用回数 142回

## 2. 身近に集える拠点づくりに関する事項

名 称	対象者	実施回数	延べ参加組数	延べ参加人数
プレイルームの開放	0歳～就学前の子どもと保護者	250日	6,558組	13,875人
ほっこりひろば 0～5か月	生後～5か月の子どもと保護者	22回	160組	327人
ほっこりひろば 6～11か月	6か月～11か月の子どもと保護者	22回	195組	394人
1歳のひろば	1歳の子どもと保護者	6回	52組	104人
2歳のひろば	2歳の子どもと保護者	5回	41組	86人
身体計測	就学前の子ども	21回	213組	437人
ふたごさんあつまれ	就学前の多胎児と保護者	8回	34組	104人

- ・貸し館事業 826件(内 有料:31件) ほっぺルーム1・2
- ・絵本貸出 新型コロナウイルス感染拡大防止のため中止 対象:就学前の子どもと保護者

## 3. 家庭教育の充実に関する事項

講座名	内 容	回 数	延べ参加組数	延べ参加人数
絵本講座	読み聞かせや絵本の紹介	2回	20組	42人
「安心感の輪」 子育てプログラム	臨床心理士による子育て講座	38回	187組	324人
いきいき子育て講座	テーマ「いのちと性のおはなし」等	4回	56組	89人
子育てちょっと一息 「子どもとのかかわりについて」 (パパ編) (親学習プログラム)	就学前の子どものお父さんが親について学び交流する	1回	6組	10人
子育てちょっと一息 「子どもとのかかわりについて」 (親学習プログラム)	1歳～就学前の子どもと保護者が子育てなどについて学ぶ	12回	72組	132人

- ・出前講座 8回(子育てサークル、サロン研修会等)

## 4. 地域のつながりづくりに関する事項

- ・公民協働イベント

名 称	対象者	実施回数	協働団体	延べ参加組数	延べ参加人数
ふたごさんあつまれ	就学前の多胎児と保護者	11回	子育てサークル「ふたごさんあつまれ」、公民館	83組	279人
転入者あつまれ	転入して1年以内の就学前の子どもと保護者	5回	親子の交流ひろば「さくらんぼひろば」、公民館	32組	67人
みんなあつまれ わくわくランド	0歳～就学前の子どもと保護者	なし	(*参照)	新型コロナウイルス感染拡大防止のため中止	

\*豊中市社会福祉協議会・主任児童委員連絡会・とよなか国際交流協会・児童養護施設 翼 母子保健課・図書館・こども事業課・こども相談課 等

- ・地域福祉ネットワーク会議への参加 7ブロック 計7回
- ・校区連絡会 41校区実施
- ・地域福祉ネットワーク会議 こども部会研修会の開催 1回  
 テーマ「気持ちは言葉をさがしている～38年目の『紅茶の時間』」 参加者数 114人  
 (会場参加 38人 オンライン参加 76人)

5. 情報提供の充実に関する事項

- ・とよなか子育て・子育て応援BOOK「みんなで」(情報誌)の発行 15,000部
- ・こども相談課公式ツイッター フォロワー 1,611人

6. その他に関する事項

- ・親子の交流ひろば事業 「さくらんぼひろば」  
 延べ参加組数 1,713組 延べ参加人数 3,674人

児 童 発 達 支 援 セ ン タ ー

1. 児童発達支援事業及び放課後等デイサービス事業に関する事項

児童福祉法に基づき設置した福祉型児童発達支援センターの児童発達支援事業 1日の定員 70人  
 児童福祉法に基づき設置した放課後等デイサービス事業 1日の定員 16人

(1) 親子通所契約児数について

(単位：人)

月別 内訳	4月	5月	6月	7月	8月	9月	10月	11月	12月	1月	2月	3月	合計
親子通所 1	7	10	11	13	13	14	14	14	14	14	14	14	152
親子通所 2※	19	21	21	21	21	20	20	19	19	19	19	19	238
計	26	31	32	34	34	34	34	33	33	33	33	33	390

※併設の診療所にて医学的リハビリテーションを受診している児童のクラス

(2) 親子通所年齢別契約児数について(3月初日在籍数)

(単位：人)

年齢別 内訳	0歳	1歳	2歳	3歳	4歳	5歳	6歳	合計
親子通所 1	0	0	0	14	0	0	0	14
親子通所 2※	0	0	2	6	2	4	5	19
計	0	0	2	20	2	4	5	33

※併設の診療所にて医学的リハビリテーションを受診している児童のクラス

(3) 親子通所主要行事について

所内療育・・・療育開始式、家族参観、生活発表会等  
 所外療育・・・秋の遠足、お別れ遠足等

## (4)小集団親子教室について

(単位：人)

月別	4月	5月	6月	7月	8月	9月	10月	11月	12月	1月	2月	3月	合計
延べ利用 児数	107 (0)	69 (4)	133 (15)	103 (19)	110 (12)	175 (18)	168 (19)	175 (9)	227 (15)	247 (12)	219 (13)	258 (13)	1,991 (149)

年間延べ教室開催回数・・・496回

年間利用契約児数・・・59件(9件)

( )内は就園後の利用児童数

## (5)放課後等デイサービスについて

(単位：人)

月別	4月	5月	6月	7月	8月	9月	10月	11月	12月	1月	2月	3月	合計
延べ利用 児数	0	0	0	0	0	0	0	0	0	0	0	0	0

利用契約児数・・・0件

## 2. こども療育相談事業に関する事項

## (1)基本相談

(単位：人)

月別	4月	5月	6月	7月	8月	9月	10月	11月	12月	1月	2月	3月	合計
利用人数	47	39	77	82	43	67	75	80	44	45	30	53	682

## (2)療育支援(来所)

(単位：人)

月別	4月	5月	6月	7月	8月	9月	10月	11月	12月	1月	2月	3月	合計
利用人数	45	41	58	63	49	53	61	56	80	59	60	67	692

## (3)療育支援(訪問)

(単位：人)

月別	4月	5月	6月	7月	8月	9月	10月	11月	12月	1月	2月	3月	合計
利用人数	4	8	14	18	14	28	20	24	29	16	20	16	211

## (4)巡回相談

(単位：人)

月別	4月	5月	6月	7月	8月	9月	10月	11月	12月	1月	2月	3月	合計
利用人数	0	8	113	52	0	51	40	0	0	0	0	0	264

(5)保育所等訪問支援事業・・・利用契約児数 0件

(6)障害児相談支援事業・・・利用契約児数 55件

(7)保護者支援事業・・・ペアレントメンター講演会 2回実施 参加者延べ 57人

市民向け講演会 参加者 31人

ペアレント・プログラム参加者 10人

ペアレント・トレーニング参加者 8人

## 3. 診療所事業に関する事項

対象 0歳～概ね18歳(必要に応じて成人対象者含む)

## (1)診療所初診受診者数

(単位：人)

月別	4月	5月	6月	7月	8月	9月	10月	11月	12月	1月	2月	3月	合計
受診者数	15	7	9	8	11	14	10	10	4	4	6	7	105

## (2) 医学的リハビリテーション実施対象者数について(3月初日現在)

(単位:人)

区 分	就学前	小学生	中学生	その他	合計
実施数	56	38	16	21	131

## (3) 月別医学的リハビリテーション各療法別実施延べ人数について

(単位:人)

月 別	4月	5月	6月	7月	8月	9月	10月	11月	12月	1月	2月	3月	合計
理学療法	295	224	325	332	243	252	319	319	319	260	248	374	3,510
作業療法	112	94	133	133	100	70	92	94	89	64	85	98	1,164
言語療法	31	35	45	43	21	22	43	37	35	36	24	41	413

## 4. 児童発達支援事業所あゆみに関する事項

児童福祉法に基づき設置した児童発達支援事業(単独通所及び個別療育)1日の定員44人

## (1) 単独通所契約児数について

(単位:人)

月 別	4月	5月	6月	7月	8月	9月	10月	11月	12月	1月	2月	3月	合計
契約児数	25	25	27	27	28	29	29	29	29	30	31	31	340

## (2) 単独通所年齢別契約児数について(3月初日在籍数)

(単位:人)

年 齢 別	3歳	4歳	5歳	6歳	合計
契約児数	0	17	7	7	31

## (3) 単独通所主要行事について

所内療育・・・療育開始式、お楽しみ会、修了式等

所外療育・・・お別れ遠足等

## (4) 個別療育について

(単位:人)

月別	4月	5月	6月	7月	8月	9月	10月	11月	12月	1月	2月	3月	合計
延べ利用児数	19	39	47	46	35	39	45	44	43	42	33	43	475

年間利用契約児数・・・30件(年度途中契約・年度途中契約解除児数含む)

保護者向け研修会・・・19回実施 参加者延べ102人

所属先訪問・・・延べ2回

## (5) 障害児一時預かりについて

(単位:人)

月別	4月	5月	6月	7月	8月	9月	10月	11月	12月	1月	2月	3月	合計
延べ利用児数	9	13	18	22	24	22	24	29	26	25	19	33	264

本年度新規契約児数・・・・・・・・・・20件

## 〔 こ ど も 事 業 課 〕

## 運 営 管 理 係

## 1. 市立認定こども園に関する事項

## (1)施設数

認定こども園 25 か所

## (2)主な実施事業

障害児保育 25 か所 194 人

緊急一時保育事業(25 か所) 延べ利用者数 446 人/年

休日保育事業(1 か所) 延べ利用者数 584 人/年

## (3)大規模工事

空調改修工事(ともだちこども園)

## 2. 保育士・保育所支援センターに関する事項

子育て支援員研修 2 回

復職支援セミナー 1 回

資格取得セミナー(筆記) 1 回

資格取得セミナー(実技) 1 回

民間施設オンライン就職フェア 1 回

とよなか保育士助成金交付 1 回

## 事 業 所 係

## 1. 施設型給付施設及び地域型保育給付施設に関する事項

令和3年(2021年)4月1日現在

## (1)施設数

民間保育所 45 か所

私立認定こども園 29 か所

私立幼稚園 8 か所

地域型保育事業 16 か所

## (2)運営助成項目

運営費補助、延長保育事業補助、病児保育事業補助、障害児保育対策補助、園外保育費補助、一時預かり事業補助、地域子育て支援活動事業補助、嘱託医手当加算補助、職員研修補助、保育士宿舎借り上げ支援事業補助、保育教諭確保のための資格等取得支援事業補助、保育士人材確保事業補助

## (3)障害児保育

民間保育所(18か所) 34人  
 私立認定こども園(23か所) 85人  
 私立幼稚園(5か所) 9人

## (4)一時預かり事業(一般型)

実施施設 32か所  
 延べ利用者数 15,914人/年

## (5)一時預かり事業(幼稚園型)

実施施設 25か所  
 延べ利用者数 115,249人/年

## (6)延長保育事業

19:00まで(93か所) 延べ利用者数 93,412人/年  
 20:00まで(2か所) 延べ利用者数 1,514人/年

## 2.家庭保育所に関する事項

## (1)施設数 4か所

## 3.他市保育委託に関する事項

## 他市保育委託事業

令和4年(2022年)3月31日現在

市 域	委託施設	月平均初日在籍
大阪市	36か所	24.9人
吹田市	4か所	45.2人
池田市	4か所	27.5人
箕面市	5か所	23人
尼崎市	2か所	4人
伊丹市	2か所	1.2人
その他	20か所	37.9人
合 計	73か所	163.7人

初日在籍児延べ人数 1,665人

## 4.病児保育事業に関する事項

実施施設 3か所  
 延べ利用者数 1,888人/年

## 5.庄内一時保育事業に関する事項

定期利用枠 延べ利用者数 7,728人/年  
 一般利用枠 延べ利用者数 770人/年



## 6. 北部一時保育事業に関する事項

定期利用枠 延べ利用者数 6,216 人/年

一般利用枠 延べ利用者数 931 人/年

## 7. 教育・保育の質の向上に関する事項

## (1) 幼保小連携推進事業

幼保小連絡協議会 年2回(書面開催)、

幼保小連絡会(17校区に分かれて) 年2回(書面等各校区で工夫して実施)

幼保小連絡協議会夏期教職員研修会 Web開催

## (2) こどものつづやき展

参加者 230 人

## (3) 子ども健やか育みフォーラム

「子育てがどんどん楽しくなる魔法のおはなし」

対面およびWeb開催 参加人数 255 人

## 8. 地域子育て支援センター事業に関する事項

地域子育て支援センター 16園、連携園 9園にて事業実施

講座名・名称	内 容・対象者	回 数	延べ参加組数	延べ参加人数
育児相談	保護者の悩み不安軽減のための相談事業	5,899 回	-	-
園開放	地域の親子が気軽に集い、ふれあう場の提供を行う	3,638 回	13,899 組	30,429 人
ぴよぴよ	0歳児の子どもと保護者・妊婦を対象とした地域活動	220 回	1,232 組	2,479 人
わんわん	1歳の子どもと保護者を対象とした地域活動	146 回	1,077 組	2,175 人
みつばち	2歳から就学前の子どもと保護者を対象とした地域活動	54 回	292 組	637 人
育ちの講座	子どもの育ちや健康・かかわり方について話を聞き子育てにつながる機会とする	32 回	249 組	503 人
食育講座	おやつ講座・離乳食講習会	51 回	352 組	726 人

講座名・名称	内 容・対象者	回 数	延べ参加組数	延べ参加人数
こぐま	1歳6か月から2歳未満の子どもと保護者を対象に、あそびの提供や情報提供を行う	47 回	177 組	355 人
いるか	2歳から3歳未満の子どもと保護者を対象に、あそびの提供や情報提供を行う	54 回	326 組	664 人
センターで遊ぼう	家庭では経験できない遊びなど、親子で遊びを楽しむ機会を提供する	102 回	657 組	1,391 人

## 〔 子 育 て 給 付 課 〕

## 入 所 入 園 係

## 1. 階層別入所入園状況に関する事項 (令和4年(2022年)3月1日現在)

## (1) 市立こども園階層別入所状況について

(単位:人)

階層	第一	第二	第三	第四	第五	第六	第七	第八	計
1号認定児童	6	35	32	129	54	50			306
2号3号認定児童	60	323	156	357	657	751	265	243	2,812

## (2) 民間保育所階層別入所状況について

(単位:人)

階層	第一	第二	第三	第四	第五	第六	第七	第八	計
2号3号認定児童	32	194	134	325	656	735	213	220	2,509

## (3) 私立認定こども園階層別入園状況について

(単位:人)

階層	第一	第二	第三	第四	第五	第六	第七	第八	計
1号認定児童	2	123	132	850	533	574			2,214
2号3号認定児童	14	186	102	248	600	965	361	444	2,920

## (4) 私立幼稚園階層別入園状況について

(単位:人)

階層	第一	第二	第三	第四	第五	第六	第七	第八	計
1号認定児童	1	51	94	563	384	292			1,385

## (5) 小規模・事業所内保育所階層別入所状況について

(単位:人)

階層	第一	第二	第三	第四	第五	第六	第七	第八	計
2号3号認定児童	2	19	22	38	71	77	16	11	256

## (6) 家庭保育所階層別入所状況について

(単位:人)

階層	第一	第二	第三	第四	第五	第六	第七	第八	計
2号3号認定児童	0	6	2	6	16	9	1	0	40

2. 入所入園児童の状況に関する事項 (令和4年(2022年)3月1日現在 本市在住児童のみ)

(1) 市立認定こども園入所児童の状況について 利用定員 3,325人 初日在籍 3,118人

施設名	利用定員(人)	初日在籍(人)
北緑丘こども園	100	113
桜井谷こども園	70	82
豊南西こども園	85	83
庄内こども園	70	61
野田こども園	90	93
栄町こども園	100	86
旭丘こども園	120	135
東豊中こども園	140	140
服部こども園	70	83
東丘こども園	140	144
庄内西こども園	90	86
小曾根こども園	120	134
西丘こども園	140	138
島田こども園	210	163
高川こども園	210	190
原田こども園	140	148
螢池こども園	140	133
本町こども園	120	122
ともだちこども園	90	99
ゆたかこども園	180	153
てしまこども園	180	161
とねやまこども園	180	125
しんでんこども園	180	149
てらうちこども園	180	143
のばたけこども園	180	154

(2) 民間保育所入所児童の状況について 利用定員 2,435人 初日在籍 2,509人

施設名	利用定員(人)	初日在籍(人)
バンビーニくまのだ	30	32
聖ミカエル保育園	48	52
たまい保育所	120	132
あけぼのぶんぶん	45	45
わかば保育園	60	67
とうほう保育所	20	22
ほづみバブー保育園	45	42
夢の鳥保育園	150	159
ひかり保育園	30	33
あけぼのひだまり保育園	30	34
ちびっこ保育園スカイライフ	45	44

施設名	利用定員(人)	初日在籍(人)
ゆたか保育園	50	60
あけぼの風の森保育園	60	60
あっぷるこども園	28	28
おひさま岡町保育園	50	42
おひさま保育園	90	92
くりのみ保育園	30	28
とよなかぶんかナースリー	45	31
豊中みどりっこ保育園	25	28
いずみ保育園	60	69
おひさま岡町保育園(分園)	40	47
のばたけマミー保育園	20	22
あい保育園千里中央	90	92
アスク上新田保育園	90	107
よつばほいくえん	24	28
あけぼの保育園	40	40
豊中ひだまり保育園	39	39
あい保育園西泉丘	90	101
あい保育園寺内	90	93
東泉丘ひだまり保育園	56	55
旭丘かいせい保育園	60	55
京進のほいくえんHOPPA蛍池駅前	20	18
京進のほいくえんHOPPA少路駅前	40	38
京進のほいくえんHOPPA北桜塚	20	20
京進のほいくえんHOPPA服部緑地	20	20
トレジャーキッズふれあい緑地保育園	80	81
トレジャーキッズひがしとよなか保育園	50	50
トレジャーキッズゆうひがおか保育園	60	59
羽鷹池ひだまり保育園	79	85
中桜塚ひだまり保育園	20	24
アスク曾根南保育園	60	62
ほわいと保育園宮山町	80	71
シャイニーキッズフォルテ	30	31
シャイニーキッズアポロン	60	58
こころの森保育園	36	39
上野ひだまり保育園	80	74

(3) 私立認定こども園入所児童の状況について 利用定員 5,481人 初日在籍 5,134人

施設名	利用定員(人)	初日在籍(人)
認定こども園せりりひじり幼稚園・ひじりにじいろ保育園	485	390
認定こども園豊中ほづみ保育園	89	91
幼保連携型認定こども園追手門学院幼稚園	395	301
認定こども園ぶっこう幼稚園	190	164

施設名	利用定員(人)	初日在籍(人)
幼保連携型認定こども園豊中愛光幼稚園	108	96
幼保連携型認定こども園神童幼稚園	325	339
幼保連携型認定こども園神童幼稚園(分園)	33	33
幼保連携型認定こども園庄内こどもの杜幼稚園	190	171
認定こども園穂積幼稚園	95	84
認定こども園蛸池文化幼稚園	210	189
幼保連携型認定こども園ほうなん子ども園	135	112
幼保連携型認定こども園北丘聖愛園	175	176
あけぼの幼稚園	285	262
幼保連携型認定こども園白鳩チルドレンセンター南丘	172	187
幼稚園型認定こども園豊中みどり幼稚園	210	193
認定こども園熊野田幼稚園	364	326
認定こども園くりのみ幼稚園	300	236
幼保連携型認定こども園てしま保育園	140	165
認定こども園あけぼのドロップス	60	67
あけぼのぼんぽこども園	150	157
アトリオとねやまこども園	110	125
豊中あけぼのこども園	80	81
アトリオみなみおかこども園	150	149
幼稚園型認定こども園東邦幼稚園	165	151
幼保連携型認定こども園こもれびのもり	130	139
幼稚園型認定こども園とよなか文化幼稚園	270	229
認定こども園さくらづか保育園	123	143
幼保連携型認定こども園のぼたけ保育園	166	184
幼保連携型認定こども園刀根山こころこども園	83	85
認定こども園くまのた保育園	93	109

(4) 私立幼稚園入園児童の状況について 利用定員 1,600人 初日在籍 1,385人

施設名	利用定員(人)	初日在籍(人)
豊中幼稚園	180	152
曾根幼稚園	160	109
超光寺幼稚園	60	57
服部みどり幼稚園	300	226
東豊中幼稚園	360	361
春日荘聖マリア幼稚園	105	100
服部幼稚園	165	157
緑ヶ丘幼稚園	270	223

(5) 小規模・事業所内保育所入所児童の状況について 利用定員 318人 初日在籍 328人

施設名	利用定員(人)	初日在籍(人)
東豊中ひだまり保育園	19	22
ゆいゆい保育園	19	21

施設名	利用定員(人)	初日在籍(人)
ほづみ絵本の森保育園	19	19
豊中さくら保育園	19	19
にっこりことぶき園	12	12
保育所ぴよぴよルームとよなか園	19	21
そらのつばさ保育園	16	16
さくらんぼ保育園	19	15
アエレくまのだ	19	20
カーリーナ保育園おかまち	19	19
ぬくもりのおうち保育上新田園	19	19
豊中かなで保育園	16	16
とよなか文化さくらナースリー	12	12
おひさまっこ保育園	12	12
あいね保育園	13	13
のどか保育園	66	72

(6) 家庭保育所入所児童の状況について 利用定員 40 人 初日在籍 40 人

施設名	利用定員(人)	初日在籍(人)
すぎもと家庭保育所	10	10
さわだ家庭保育所	9	9
しらい家庭保育所	12	12
みたに家庭保育所	9	9

3. 新型コロナウイルス感染拡大に伴う保育施設等利用子育て世帯向け副食費等補助金に関する事項

回数	交付件数(件)	交付額(円)
第1回交付	230	2,295,947
第2回交付	839	6,280,816
第3回交付	482	4,778,783
第4回交付	420	3,872,027

家 庭 給 付 係
-----------

## 1. 児童手当に関する事項

区 分	支 給 額	
	延べ支給児童数	金 額
3 歳 未 満	112,189 人	1,546,875,000 円
3 歳以上小学校修了前	401,982 人	3,739,435,000 円
中 学 生	126,328 人	1,091,445,000 円
合 計	640,499 人	6,377,755,000 円

## 2. 児童扶養手当に関する事項

区 分	支 給 額		
	延べ支給児童数	金 額	
全 額 支 給	17,926 人	788,002,730 円	
一 部 停 止	13,108 人	369,595,260 円	
加 算 額	2 子 加 算	12,071 人	115,338,950 円
	3 子 加 算	3,527 人	20,950,990 円
13 条の2	650 人	19,134,300 円	
13 条の3	154 人	4,997,330 円	
13 条の2かつ3	0 人	0 円	
合 計	47,436 人	1,318,019,560 円	

## 3. ひとり親家庭自立支援給付金事業に関する事項

区 分	件 数	支 給 額
自立支援教育訓練給付金	11 件	653,728 円
高等職業訓練促進給付金	134 件	15,088,500 円

## 4. ひとり親家庭高等学校卒業程度認定試験合格支援事業に関する事項

区 分	件 数	支 給 額
受 講 申 込	1 件	0 円
修 了	0 件	0 円
合 格	0 件	0 円

## 5. 養育費確保のための補助金に関する事項

区 分	件 数	支 給 額
公正証書等作成促進補助金	28 件	500,842 円
養育費保証促進補助金	2 件	100,000 円

## 6. 母子父子寡婦福祉資金の貸付に関する事項

区 分	決 定 件 数	支 給 額
修 学 資 金	15 件	10,274,000 円
就 学 支 度 資 金	0 件	0 円

## 7. 助産施設への入所に関する事項

施 設 数	件 数	措 置 日 数
3 か所	9 件	57 日

## 8. 母子家庭等の相談に関する事項

内 容	件 数
生 活 一 般 (就労・家庭紛争・住宅等)	560 件
児 童 (養育教育等)	58 件
生 活 援 護 (貸付・児童扶養手当等)	650 件
そ の 他 (母子生活支援施設等)	8 件
合 計	1,276 件

## 9. 母子生活支援施設への入所に関する事項

施 設 数	実世帯数	実 人 数	延べ世帯数	延 べ 人 数
2 か所	2 世帯	6 人	9 世帯	27 人

## 10. 母子父子福祉センターに関する事項

母子父子福祉相談 345 件 (うち弁護士による法律相談 46 件、専門相談員による相談 33 件)

講習会事業 66 回 延べ参加人数 464 人

レクリエーション事業 4 回 延べ参加人数 189 人

<内 訳>

夏休み工作 実施日 令和3年(2021年)7月18日  
場 所 母子父子福祉センター  
参加人数 20 人

母と子・父と子のバスツアー 実施日 令和3年(2021年)11月28日  
場 所 姫路セントラルパーク  
参加人数 63 人

クリスマス会 実施日 令和3年(2021年)12月12日  
場 所 母子父子福祉センター  
参加人数 56 人

さよなら・ありがとうセンター 実施日 令和4年(2022年)3月27日  
場 所 母子父子福祉センター  
参加人数 50 人



## 11. 母子父子自立支援プログラム策定事業に関する事項

プログラム策定件数 20件

## 12. ひとり親家庭等日常生活支援事業に関する事項

区 分	利用世帯数	延 べ 利 用 回 数
生活援助※1	1世帯	2回
子育て支援※2	4世帯	29回

※1ヘルパー派遣

※2ファミサポ利用料補助(平成29年8月から実施)

## 13. ひとり親家庭医療に関する事項

## (1) 受給者の状況

区分	世帯数	国保	社保	後期高齢	計
医療証交付者	2,315世帯	2,552人	3,116人	5人	5,673人

## (2) 医療費の助成状況

## ア. 保険別の状況

区分	国保	社保	後期高齢	計	(年間)1人当り諸率
件数	27,888件	40,834件	41件	68,763件	12.1件
金額	72,432,404円	106,519,821円	212,333円	179,164,558円	31,582円

## イ. 診療種類別の状況

区分	入院	入院外	歯科	調剤	その他	計
件数	289件	33,711件	10,883件	19,716件	4,164件	68,763件
金額	16,751,645円	67,975,718円	39,893,354円	44,069,830円	10,474,011円	179,164,558円

## 14. 子ども医療に関する事項

## (1) 受給者の状況

区分	国保	社保	計
医療証交付者	7,267人	57,223人	64,490人

## (2) 医療費の助成状況

## ア. 保険別の状況

区分	国保	社保	計	(年間)1人当り諸率
件数	75,642件	727,610件	803,252件	12.5件
金額	146,601,991円	1,369,612,573円	1,516,214,564円	23,511円

## イ. 診療種類別の状況

区分	入院	入院外	歯科	調剤	その他	計
件数	4,386件	407,617件	122,885件	257,873件	10,491件	803,252件
金額	177,113,686円	653,544,230円	286,279,962円	375,139,863円	24,136,823円	1,516,214,564円

※端数処理の関係で合計が合致しない場合がある。

## (3) 入院時食事療養標準負担額の助成状況

区 分	乳幼児医療対象者
件 数	3,208件
金 額	17,641,460円

## 15. 新型コロナウイルス感染拡大に伴う子育て世帯向け臨時給付金に関する事項

## (1) 低所得の子育て世帯に対する子育て世帯生活支援特別給付金(国制度)

	対象児童数	支給額
ひとり親世帯	4,083人	204,150,000円
その他世帯	4,745人	237,250,000円
合 計	8,828人	441,400,000円

## (2) 子育て世帯への臨時特別給付金(国制度)

対象児童数	支給額
52,013人	5,201,300,000円

## (3) とよなかっ子応援特別給付金

対象児童数	支給額
67,085人	670,850,000円

# 都市計画推進部

## □組織構成と主な業務内容

課名	主な業務内容	収録事項
住宅課	部の総括事務。 住宅施策に係る企画調整。空き家対策に関する事業。住宅に関する相談・啓発。住宅セーフティネットの推進。市営住宅の入居者の募集、家賃・敷金等の調定、徴収。市営住宅長寿命化計画に基づく建替・維持修繕。サービス付き高齢者向け住宅の登録等。	(総務企画係) 1 住宅施策に係る企画調整 2 総合的な空き家対策方針に基づく事業 3 住宅相談・啓発 4 住宅セーフティネットの推進 (住宅管理係) 1 市営住宅の入居者募集 2 市営住宅の家賃徴収 3 市営住宅の駐車場使用料徴収 4 市営住宅の明渡訴訟 5 市営住宅長寿命化計画の推進 6 市営住宅の一時避難住戸の提供 7 サービス付き高齢者向け住宅の登録等
都市計画課	都市計画の調査・立案。都市計画の決定等。地区計画等の啓発及び決定等。 都市計画の調整。都市計画審議会。建築審査会。開発審査会。まちづくり支援制度の調査・研究。まちづくりの支援に係る企画及び調整。土地利用に係る各種制度等の啓発。 都市景観形成に係る助言・指導。都市景観・屋外広告物審議会。都市景観行為規制判定委員会。都市景観に係る企画及び調整。	(都市計画係) 1 都市計画決定 2 都市計画の証明 3 都市計画マスタープランに係る施策の推進 (地区まちづくり係) 1 土地利用の調整に関する仕組みづくり 2 豊中市都市計画審議会 3 豊中市建築審査会 4 豊中市開発審査会 5 地区計画等の啓発 6 まちづくりのための各種事業の調査研究等 7 まちづくりの支援に係る企画及び調整 8 まちづくり活動支援事業（啓発活動事業） 9 まちづくり活動支援事業（団体活動支援事業） (景観形成係) 1 豊中市都市景観・屋外広告物審議会 2 豊中市都市景観行為規制判定委員会 3 都市景観に係る企画及び調整 4 景観計画区域内における行為の届出 5 都市景観形成推進地区の指定 6 風致地区内行為許可 7 屋外広告物許可及び屋外広告業登録
都市整備課	市街地整備事業の調査・計画・施行及び住民組織との連絡調整。駅前再開発地区自動車駐車場の運営管理。 都市・地域拠点の活性化の推進。千里ニュータウンの再生に関する調査及び計画、住宅等の建替えに係る調整、千里中央地区に係る関係団体等との連絡調整。	(南部整備係) 1 市街地整備の計画等（庄内・豊南町地区） 2 庄内・豊南町地区再開発協議会 3 市街地整備事業（庄内・豊南町地区） (市街地整備係) 1 市街地整備事業（服部天神駅周辺地区） 2 駅前再開発地区自動車駐車場 3 都市・地域拠点の活性化の推進 (千里ニュータウン係) 1 千里ニュータウンの住宅等の建替えに係る調整 2 千里ニュータウンに係る関係機関との連絡調整 3 千里ニュータウンの再生に関する調査及び計画 4 分譲マンション建替えに係る支援
開発審査課	開発行為及び宅地造成工事の指導・許可・完了検査。豊中市土地利用の調整に関する条例に基づく開発行為等の協議。道路位置の指定。	(開発審査係・開発検査係) 1 開発行為の許可・協議 2 建築承認 3 宅地造成工事の許可・協議 4 開発行為及び宅地造成工事の完了検査 5 道路位置の指定

		<p>6 優良宅地認定申請の審査 7 都市計画法第53条許可 8 土地利用の調整に関する条例に基づく開発行為等の協議</p>
<p><b>建築審査課</b></p>	<p>建築基準法等許可申請書受付、許可書の交付。建築許可、確認の事前相談・指導。公聴会。確認申請書、中間検査申請書、完了検査申請書、届出書等の受付。確認済証、中間検査合格証、検査済証の交付。確認申請書、届出書の審査。建築設備の審査。建築物等の現場検査。長期優良住宅の認定。耐震診断・耐震改修・耐震設計・除却・ブロック塀等撤去、吹付けアスベスト調査・除去に係る補助。低炭素建築物新築等計画の認定。</p>	<p>(管理係) 1 建築確認等の申請 2 優良住宅の認定 3 既存民間建築物耐震診断補助 4 木造住宅耐震改修補助 5 木造住宅耐震設計補助 6 震災対策木造住宅除却補助 7 ブロック塀等撤去補助 8 分譲マンション耐震設計・耐震改修補助</p> <p>(建築審査係) 1 確認申請の審査 2 計画通知の審査 3 建築物等の現場検査 4 用途変更の工事完了届 5 長期優良住宅の認定 6 建築物の定期調査報告 7 住宅金融支援機構に係る通知書の交付</p> <p>(建築指導係) 1 建築基準法の許可申請 2 公聴会の開催 3 建築基準法の認定指定申請</p> <p>(設備係) 1 確認申請の設備審査 2 計画通知の設備審査 3 建築設備等の現場検査 4 高層建築物等に係る防災計画の指導 5 建築設備等の定期検査報告 6 吹付けアスベスト調査補助 7 吹付けアスベスト除去補助 8 建築物省エネ法の届出 9 低炭素建築物の認定</p>
<p><b>建築安全課</b></p>	<p>違反建築物の指導及び処分。開発行為及び宅地造成工事の違反行為の指導及び処分。保安上危険な建築物等の指導。建築現場のパトロール。建設リサイクル法の届出・通知の受付。管理不全空き家等の指導及び啓発。</p>	<p>1 現場調査 2 違反建築物等への指導、処分 3 建設リサイクル法の届出・通知 4 管理不全空き家等への指導、啓発</p>
<p><b>中高層建築調整課</b></p>	<p>豊中市中高層建築物等の建築等に係る紛争の予防及び調整等に関する条例に基づく紛争の予防・調整。豊中市ラブホテル建築規制条例に基づく建築規制。バリアフリー法に基づく特定建築物の認定。大阪府福祉のまちづくり条例に基づく事前協議及び完了届の受付。開発行為、建築行為に関する通報・相談等に対する指導等。</p>	<p>1 豊中市中高層建築物等の建築等に係る紛争の予防及び調整等に関する条例に基づく届出等 2 豊中市中高層建築物等紛争あっせん委員会・調停委員会 3 豊中市ラブホテル建築規制条例に基づく旅館等建築計画届出書 4 バリアフリー法に基づく認定申請 5 大阪府福祉のまちづくり条例に基づく事前協議等 6 開発行為、建築行為に関する通報・相談等に対する指導等 7 開発行為等にとまなう標識設置</p>

## □令和3年度(2021年度)の主な取組み ～活動概要～

**住宅課**

三世同居・近居支援事業として、市外在住の子育て世帯が、市内に住む親世帯と同居・近居するための住宅取得費用やリフォーム費用に対する補助金交付事業を実施した。

豊中市住宅・住環境に関する基本方針を見直し、住宅マスタープランとして改定した。令和2年(2020年)6月にマンションの管理の適正化の推進に関する法律が改正されたことを受け、豊中市マンション管理適正化推進計画を策定した。

総合的な空き家対策方針に基づき、空き家情報提供事業等を実施するとともに、固定資産税納税通知書へ空き家の相続登記に関するチラシを同封し、啓発を行った。

住宅相談・啓発事業として、協働事業による住まいと暮らしの相談や住宅フェアを実施した。また、マンション管理セミナーを開催した。

豊中市居住支援協議会において、低額所得者や高齢者、障害者など住宅確保要配慮者の民間賃貸住宅への円滑な入居を支援した。

市営住宅の適正な運営管理を図るため、長期滞納者に対して「催告並びに条件付賃貸借契約解除通知書」を送付し、滞納解消を図った。

市営住宅長寿命化計画に沿って、西谷住宅の建替事業に係る公民連携手法の導入可能性調査を実施するとともに、外装改修工事等の計画修繕および空家補修工事・緊急修繕等を実施した。また、岡町北住宅1・2棟の建替えについては、岡町北住宅新棟(宝山住宅)が竣工し、あわせて、西谷住宅1～4棟入居者の住替え移転を進めた。

前年度に引き続き、新型コロナウイルス感染症拡大の影響による解雇等により、住宅の退去を余儀なくされている方を対象に、市営住宅の空家を一時避難住戸として提供した。

高齢者の居住安定に向け、サービス付き高齢者向け住宅の登録審査等を実施した。

**都市計画課**

第2次豊中市都市計画マスタープランで示す都市空間の将来像の実現に向け、適切な土地利用誘導を進めるため、立地適正化計画に基づく届出制度を運用するとともに、窓口等において各誘導区域の位置付けや考え方について周知を行った。また、特別用途地区の都市計画決定、生産緑地地区の都市計画変更及び特定生産緑地の指定を行った。

地区計画等については、制度の啓発や住民等の活動への支援、新千里北住宅地区で地区計画の変更を行った。また、地区まちづくり条例の改正を行い、支援制度の充実を行った。そして、まちづくりの初動期支援や、オンラインセミナーの開催・情報誌の発行などの啓発も行った。

都市景観形成推進事業の取組みの一つとして、都市景観表彰事業「第9回豊中市都市デザイン賞・第2回豊中まちなみ市民賞」を開催した。景観法又は豊中市都市景観条例による景観計画区域内における行為の届出に関する助言、指導、協議を行った。また、都市景観形成推進地区の指定(新千里西町3丁目地区)および変更(新千里北住宅地区)を行った。そして、屋外広告物法及び豊中市屋外広告物条例に基づく許可申請等の審査及び許可、風致地区内における建築等の規制に関する条例に基づく許可申請等の審査及び許可を行った。

**都市整備課**

庄内・豊南町地区において防災性の向上及び住環境の改善を図るため、木造住宅等の除却費補助、大島町地区主要生活道路の整備工事・用地測量・用地鑑定・用地取得・物件補償、庄本町第25号線の不動産鑑定委託を行った。また、神崎川駅周辺のまちづくり構想の策定を行った。

服部天神駅周辺地区において、駅前広場整備に向けて関係地権者等と協議・調整を進めながら、街路事業及び土地区画整理事業認可を取得した。

駅前再開発地区自動車駐車場である豊中駅西・螢池駅西自動車駐車場の運営管理等を行った。

都市・地域拠点の活性化の推進については、岡町駅東地区では都市再生整備計画に基づき福祉会館の実施計画に合わせて建て替えに必要な補助金の申請手続きを行った。

また、豊中駅周辺地区では、「豊中駅前のまちづくりについて(基本方針)」の実現化に向け、「豊中駅周辺再整備構想」を策定した。

千里中央地区活性化協議会において、千里中央地区活性化ビジョンに示したまちづくりのため、千里中央地区活性化基本計画の実現に向けた取組みを行った。また、東町中央ゾーンの街区一体化に向けた再整備の推進として、土地区画整理事業の事前検討を行った。

千里ニュータウン低層住宅地区における地区計画策定への誘導・支援を行った。

吹田市・豊中市千里ニュータウン連絡会議において、千里ニュータウンまちづくり市民ネットワークの支援の一環として千里キャンドルロード、せんちゅう芝生Night Theater等の支援を行った。

近隣センターについては、新千里東町近隣センター地区第一種市街地再開発事業の二期工事に着手した。

### 開発審査課

都市計画法、宅地造成等規制法に基づく許可申請等の審査及び許可、豊中市土地利用の調整に関する条例に係る開発行為等の届出に関しての助言、指導、協議を行った。

また、開発行為及び宅地造成工事の完了検査、豊中市土地利用の調整に関する条例の開発行為等に係る工事の現場確認を行うとともに、梅雨前の5月の宅地防災月間には宅地造成に伴う災害を未然に防ぐための宅地防災合同パトロールを実施した。

### 建築審査課

豊中市土地利用の調整に関する条例に係る建築行為等の届出、建築基準法に基づく許可申請等の審査及び許可、建築物及び建築設備等に係る確認申請等の審査、中間・完了検査、建築物省エネ法に基づく届出、長期優良住宅の認定、低炭素建築物新築等計画の認定に関する事務を行った。

建築物や建築設備の定期調査報告・検査報告の受理を行った。

住宅・建築物耐震改修促進計画に沿って、耐震相談業務や耐震診断・耐震改修・耐震設計・除却、ブロック塀等撤去の補助を行った。また、吹付けアスベストに関しては、調査の補助を行った。

### 建築安全課

建築確認された工事現場を定期的にパトロールすることにより、中間検査・完了検査の受検啓発を行い違反建築の未然防止を図るとともに、市民等からの情報提供により違反建築物や保安上危険な建築物等に対する是正指導および管理不全空き家等に対する適切な維持管理の啓発、指導、助言などを行った。また、違反建築防止週間中にリーフレットの配布等やパトロールによる違反建築防止の啓発活動や建築相談室の設置、建設リサイクル法に基づく分別解体工事の届出の受付業務を行った。

### 中高層建築調整課

豊中市中高層建築物等の建築等に係る紛争の予防及び調整等に関する条例に基づき、建築主と近隣住民の間の紛争を未然に防止するため指導を行うとともに、当該紛争の防止に向けた調整を行った。また、大阪府福祉のまちづくり条例に基づく事前協議及び完了届の受付を行った。開発行為や建築行為に関する通報・相談等に対する指導等を行った。

## 〔 住 宅 課 〕

## 総務企画係

## 1. 住宅施策に係る企画調整に関する事項

- 三世帯同居・近居支援事業の実施 補助金交付件数 33件
- 豊中市住宅マスタープランの中間見直し
- 豊中市マンション管理適正化推進計画の策定

## 2. 総合的な空き家対策方針に基づく事業に関する事項

- 空き家情報提供事業の実施 空き家登録 159件  
(件数は本年度までの通算値) 利活用希望登録 57件  
ファン登録 74件  
マッチング 4件
- 空き家セミナーの開催 (参加者数 28名)

## 3. 住宅相談・啓発に関する事項

## (1) 分譲マンション維持管理相談に関する事業

- マンション管理セミナーの開催 (参加者数 43名)

## (2) 住生活コーディネーター養成・活用プロジェクト (協働事業)

- 住まいと暮らしの相談 (相談件数 177件)
- 住宅フェア2021の開催 1回 (会場参加者数 14名 オンライン参加者数 21名)  
(オンライン参加者数は最多時)

## 4. 住宅セーフティネットの推進に関する事項

- 豊中市居住支援協議会総会の開催 2回  
(不動産事業者2団体、福祉事業者3団体、居住支援団体1団体、豊中市5部局参加)
- 豊中市居住支援協議会セミナーの開催 (参加者数 24名)
- 豊中市居住支援協議会相談窓口における対応件数 160件、入居件数 61件
- 住宅確保要配慮者の入居を拒まない賃貸住宅の新規登録件数 11件42戸 (登録総数 86件1,222戸)

## 住 宅 管 理 係

1. 市営住宅の入居者募集に関する事項

募 集 戸 数	応 募 者 数	公 開 抽 選		
		抽 選 日	場 所	
19 戸	185 人	令和3年6月14日	第二庁舎3階大会議室	※1
25 戸	256 人	令和3年10月7日	第二庁舎3階大会議室	※2
18 戸	205 人	令和4年2月1日	第二庁舎3階大会議室	※3

※1 令和3年 5月6日から5月19日まで募集したもの。

※2 令和3年 9月1日から9月14日まで募集したもの。

※3 令和4年 1月4日から1月17日まで募集したもの。

2. 市営住宅の家賃徴収に関する事項

区分	調定済額	収入済額	不納欠損額	収入未済額	収納率
現年度	512,060,347 円	511,000,795 円	0 円	1,059,552 円	99.79%
過年度	21,201,944 円	3,966,131 円	1,363,732 円	15,872,081 円	18.71%

3. 市営住宅の駐車場使用料徴収に関する事項

区分	調定済額	収入済額	不納欠損額	収入未済額	収納率
現年度	58,330,266 円	58,290,266 円	0 円	40,000 円	99.93%
過年度	4,208,143 円	758,793 円	524,483 円	2,924,867 円	18.03%

4. 市営住宅の明渡訴訟に関する事項

明渡訴訟件数 2 件

5. 市営住宅長寿命化計画の推進に関する事項

住 宅 名	実 施 内 容
岡町北住宅1・2棟	建設工事、家屋事後調査
三国住宅	外装改修工事(Ⅱ期)、ごみ貯留機更新工事
北条西住宅1～6棟、北条西住宅集会所、 岡町北住宅東4棟、岡町北住宅集会所	外装改修工事
西谷住宅	外装改修工事(9棟)、受水槽交換工事
北条住宅、小曾根住宅	ブロック塀改修工事
二葉第2住宅	機械式駐車場撤去工事、受水槽交換工事
島江西住宅	機械式駐車場撤去工事

6. 市営住宅の一時避難住戸の提供に関する事項

確保戸数 5 戸

延べ入居戸数 2 戸

7. サービス付き高齢者向け住宅の登録等に関する事項

サービス付き高齢者向け住宅 新規登録件数 1 件

立入検査件数 1 件



# 〔 都 市 計 画 課 〕

## 都 市 計 画 係

1. 都市計画決定に関する事項
  - 北部大阪都市計画新千里北住宅地区地区計画の変更
  - 北部大阪都市計画生産緑地地区の変更
  - 北部大阪都市計画特別用途地区の決定
  - 北部大阪都市計画防災街区の整備の方針の変更
  - 特定生産緑地地区の指定
2. 都市計画の証明に関する事項
  - 申込件数 1 件 (発行部数 1 通)
3. 都市計画マスタープランに係る施策の推進に関する事項
  - 豊中市立地適正化計画に基づく届出件数 (開発 2 件、建築 1 件、変更 1 件、休廃止 1 件)

地 区 ま ち づ く り 係
-----------------

## 1. 土地利用の調整に関する仕組みづくりに関する事項

会議の開催状況

都市計画まちづくり委員会	1回
都市計画推進委員会	1回

## 2. 豊中市都市計画審議会に関する事項

## (1) 審議会委員について(委員16人)

区 分	氏 名	職 業 等	区 分	氏 名	職 業 等
学識経験者 (審議会条例第3条第1項第1号)	◎久 隆浩	大学教授	市議会議員 (同第3条第1項第2号)	大石 利彦	12月1日から 10月18日まで
	○澤木 昌典	大学院教授		北川 昌大	
	岡 絵理子	大学教授		高麗 啓一郎	
	重村 達郎	弁護士		中川 隆弘	
	林 倫子	大学准教授		花井 慶太	
	水上 英雄	豊中商工会議所会頭		松下 三吾	
	森 彰男	農業委員会委員		三原 和人	
	柳原 崇男	大学准教授			
			市民 (同第3条第1項第3号)	中根 慎治 藤井 加代子	

注：◎印は会長、○印は会長代理

## (2) 審議会の開催 3回

## 3. 豊中市建築審査会に関する事項

## (1) 委員の構成(委員7人)

区分	氏 名	職 業 等	備 考
会長	木多 道宏	大学院教授	
会長代理	橋寺 知子	大学准教授	
委員	佐野 こずえ	大学講師	
〃	清水 陽子	大学教授	
〃	高木 実	元豊中市まちづくり推進部長	
〃	安富 あかね	弁護士	
〃	吉田 俊明	研究所主任研究員	

## (2) 審査会の開催 4回

## 4. 豊中市開発審査会に関する事項

## (1) 委員の構成(委員7人)

区分	氏 名	職 業 等	備 考
会長	木多 道宏	大学院教授	
会長代理	橋寺 知子	大学准教授	
委員	佐野 こずえ	大学講師	
〃	清水 陽子	大学教授	
〃	高木 実	元豊中市まちづくり推進部長	
〃	安富 あかね	弁護士	
〃	吉田 俊明	研究所主任研究員	

## (2) 審査会の開催 1回

5. 地区計画等の啓発に関する事項

- 地区計画等推進活動費助成 1 地区
- コンサルタント派遣 1 地区
- 地区計画案の検討・調整 7 地区

6. まちづくりのための各種事業の調査研究等に関する事項

地区まちづくり条例を改正し、地区まちづくり支援制度の充実を行った。

7. まちづくりの支援に係る企画及び調整に関する事項

(1) まちづくり委員会 (委員 10 人)

区 分	氏 名	職 業 等
会長	野崎 隆一	NPO法人理事長・コンサルタント会社代表
会長代理	澤木 昌典	大学院教授
委員	伊丹 康二	大学准教授
〃	木多 道宏	大学院教授
〃	久保 由加里	大学教授
〃	豊田 祐輔	大学准教授
〃	根津 昌彦	コンサルタント会社代表
〃	水嶋 晶子	コンサルタント会社プロジェクトマネージャー
〃	黒田 久美子	公募市民
〃	前中 史雄	公募市民

(2) 委員会の開催 3 回

8. まちづくり活動支援事業 (啓発活動事業) に関する事項

- (1) まちづくりセミナー 2 回
- (2) 情報誌「とよなか♪まちづくり手帖」の発行 2 回

9. まちづくり活動支援事業 (団体活動支援事業) に関する事項

- (1) まちづくりアドバイザー派遣 0 回派遣

景 観 形 成 係
-----------

## 1. 豊中市都市景観・屋外広告物審議会に関する事項

## (1) 委員の構成(委員15人)

区分	氏 名	職 業 等	備 考
会長	加藤 晃規	大学名誉教授	
会長代理	若本 和仁	大学院准教授	
委員	岡 絵理子	大学教授	
〃	加我 宏之	大学院教授	
〃	田中 一成	大学教授	
〃	林 倫子	大学准教授	
〃	福田 知弘	大学院准教授	
〃	水野 優子	大学准教授	
〃	石川 哲朗	事業者(大阪屋外広告美術協同組合)	
〃	加藤 精一	事業者(大阪府建築士事務所協会)	
〃	材寄 法子	事業者(大阪府建築士会)	
〃	山西 洋一	事業者(豊中商工会議所副会頭)	
〃	岡田 健吾	公募市民	
〃	森田 昇司	公募市民	
〃	板田 昌彦	大阪府職員	

## (2) 審議会の開催 3回

## 2. 豊中市都市景観行為規制判定委員会に関する事項

## (1) 委員の構成(委員5人)

区分	氏 名	職 業 等	備 考
会長	加藤 晃規	大学名誉教授	
会長代理	岩田 三千子	大学名誉教授	
委員	浦田 知温	弁護士	
〃	田中 一成	大学教授	
〃	水野 優子	大学准教授	

## (2) 委員会の開催 1回

## 3. 都市景観に係る企画及び調整に関する事項

- (1) 第9回豊中市都市デザイン賞・第2回豊中まちなみ市民賞を開催した。
- (2) 景観スポット再発見スケッチ講座の開催 4回
- (3) とよなか界限スケッチ展の開催
- (4) 情報誌「とよなか♪まちづくり手帖(景観特集)」の発行 1回

## 4. 景観計画区域内における行為の届出に関する事項

行為の種類	建築物	工作物	広告物	開発行為	合 計
届出件数	103 件	4 件	2 件	31 件	140 件

注：1つの届出書で行為の種類が複数の場合は、種類別に算定。

都市景観デザイン相談 9回開催

## 5. 都市景観形成推進地区の指定に関する事項

- ・新千里西町3丁目地区の指定
- ・新千里北住宅地区の変更

## 6. 風致地区内行為許可に関する事項

許 可 件 数	54 件
---------	------

## 7. 屋外広告物許可及び屋外広告業登録に関する事項

## (1) 屋外広告物許可

区 分	新 規	変 更	継 続	計
許可件数	48 件	36 件	309 件	393 件

注：許可件数は、前年度受付分を含む。

## (2) 屋外広告業登録

豊中市に対する登録件数	0 件
特例の届出件数	47 件

## 〔 都 市 整 備 課 〕

## 南 部 整 備 係

## 1. 市街地整備の計画等(庄内・豊南町地区)に関する事項

神崎川駅周辺まちづくり構想策定  
○神崎川駅周辺まちづくり構想策定支援業務委託

## 2. 庄内・豊南町地区再開発協議会に関する事項

庄内・豊南町地区再開発協議会等の開催

区 分	事 項	協議会・役員会等の開催
庄内南部地区再開発協議会		1回
庄内北部地区再開発協議会		1回
庄内西部地区再開発協議会		1回
庄内東部地区再開発協議会		1回
豊南町地区まちづくり協議会		1回

## 3. 市街地整備事業(庄内・豊南町地区)に関する事項

## (1) 庄内・豊南町地区住宅市街地総合整備事業

- 木造住宅等の除却費補助 111件、271戸
- 大島町地区主要生活道路の整備工事・用地測量・用地鑑定・用地取得・物件補償
- 庄本町第25号線不動産鑑定委託

市 街 地 整 備 係
-------------

## 1. 市街地整備事業（服部天神駅周辺地区）に関する事項

○服部天神駅周辺地区沿道整備街路事業に係る包括支援業務委託（令和2～6年度）

## 2. 駅前再開発地区自動車駐車場に関する事項

○利用状況

駐 車 場 名	利用台数（定期利用込み）	供 用 開 始
豊中駅西自動車駐車場	81,244 台	平成12年11月
螢池駅西自動車駐車場	71,519 台	平成15年 4月

## 3. 都市・地域拠点の活性化の推進に関する事項

豊中駅周辺再整備構想策定

○令和3年度豊中駅周辺再整備に係る検討支援業務委託

ワークショップの実施、パブリックコメントの実施、説明会の実施

千里ニュータウン係
-----------

## 1. 千里ニュータウンの住宅等の建替えに係る調整に関する事項

- (1) 「豊中市千里ニュータウン地区住環境保全に関する基本方針」に基づく指導件数

戸建住宅	33件
集合住宅	1件

- (2) 土地建築利用のルールづくり

千里ニュータウン低層住宅地区における地区計画策定への誘導・支援

## 2. 千里ニュータウンに係る関係機関との連絡調整に関する事項

- (1) 吹田市・豊中市千里ニュータウン連絡会議

ア. 構成 吹田市、豊中市

イ. 開催数 総会 1回、事務局会議 11回

ウ. 事業

○千里ニュータウンにおけるまちづくり活動の支援

千里キャンドルロードの支援、せんちゅう芝生NightTheaterの支援

○千里ニュータウン基礎資料集の作成・公開

○千里ニュータウンに関する資料の整理・収集

○千里ニュータウン情報館・オンラインセミナーの開催

○千里ニュータウンまちびらき60周年関連イベントの支援

○大阪大学と連携した近隣センター活性化への取組

- (2) 千里ニュータウン再生連絡協議会

ア. 構成 大阪府、吹田市、豊中市、公益財団法人大阪府都市整備推進センター、都市再生機構、大阪府住宅供給公社

イ. 開催数 協議会 2回、幹事会 2回

## 3. 千里ニュータウンの再生に関する調査及び計画に関する事項

- (1) 千里中央地区活性化協議会

千里中央地区活性化ビジョンに示したまちづくりのため、千里中央地区活性化基本計画の実現に向けた取組みを行った。

協議会開催数 1回

エリアマネジメント部会開催数 1回

開発部会開催数 1回

- (2) 千里中央地区の再整備

東町中央ゾーンの街区一体化に向けた再整備の推進として、土地区画整理事業の事前検討を行った。

「千里中央地区東町中央ゾーン再整備事業の検討概要」2月22日公表

検討会 3回

- (3) 近隣センター活性化支援事業

新千里東町近隣センターの移転建替えに向けて、関係機関との調整を図り、市街地再開発事業として二期工事(地区会館棟)に着手した。

開催数 総会 1回、理事会 6回、検討会 0回(新型コロナウイルス感染症拡大の影響により中止)

## 4. 分譲マンション建替えに係る支援に関する事項

○大阪府分譲マンション管理・建替えサポートシステム推進協議会による管理組合登録 7件

○大阪府分譲マンション管理・建替えサポートシステム推進協議会によるアドバイザー派遣 1件



## 〔 開 発 審 査 課 〕

## 開 発 審 査 係 ・ 開 発 検 査 係

## 1. 開発行為の許可・協議に関する事項

面積 (ha)	0.1 未満	0.1～ 0.3 未満	0.3～ 0.6 未満	0.6～ 1.0 未満	1.0～ 3.0 未満	3.0 以上	計
許可件数	15 件	17 件	2 件	0 件	0 件	0 件	34 件
変更許可件数	2 件	5 件	2 件	1 件	1 件	0 件	11 件

注：件数は、前年度受付分を含む。

## 2. 建築承認に関する事項

区 分	受 付	承 認
都市計画法第37条	6 件	6 件

注：承認件数は、前年度受付分を含む。

## 3. 宅地造成工事の許可・協議に関する事項

切土・盛土の 面積 (ha)	0.05 未満	0.05～ 0.1 未満	0.1～ 0.2 未満	0.2～ 0.5 未満	0.5～ 1.0 未満	1.0 以上	計
許可件数	10 件	0 件	1 件	0 件	0 件	0 件	11 件
変更許可件数	4 件	0 件	0 件	0 件	0 件	0 件	4 件

注：件数は、前年度受付分を含む。

## 4. 開発行為及び宅地造成工事の完了検査に関する事項

区 分	受 付	交 付
都市計画法第36条	38 件	40 件
宅地造成等規制法第13条	11 件	11 件

注：交付件数は、前年度受付分を含む。

## 5. 道路位置の指定に関する事項

指定・廃止 件数・延長	指定受付	指 定	廃止受付	廃 止
件 数	8 件	8 件	2 件	2 件
延 長	154.75m	154.75m	101.77m	101.77m

注：指定件数及び廃止件数・延長は、前年度受付分を含む。

## 6. 優良宅地認定申請の審査に関する事項

受 付 件 数	0 件
許 可 件 数	0 件

注：許可件数は、前年度受付分を含む。

## 7. 都市計画法第53条許可に関する事項

受 付 件 数	9 件
許 可 件 数	10 件

注：許可件数は、前年度受付分を含む。

## 8. 土地利用の調整に関する条例に基づく開発行為等の協議に関する事項

種 別	事前相談	協議申出書	協議内容確認書	工事着手届	工事完了届	適合通知書
第2条第5号ア	36 件	36 件	34 件	35 件	18 件	15 件
第2条第5号イ	1 件	1 件	1 件	1 件	0 件	0 件
第2条第5号ウ	3 件	3 件	3 件	3 件	4 件	3 件
第2条第5号エ	28 件	28 件	29 件	35 件	26 件	21 件
計	68 件	68 件	67 件	74 件	48 件	39 件

注：協議内容確認書件数は、前年度協議申出書受付分を含む。適合通知書件数は、前年度工事完了届出受付分を含む。

[ 建築審査課 ]

管理係

1. 建築確認等の申請に関する事項

(単位：件)

区 分		受 付 件 数			交 付 件 数		
		豊中市	指定確認 検査機関	計	豊中市	指定確認 検査機関	計
確認申請書	建築物	0	1,380	1,380	0	1,378	1,378
	建築設備	0	60	60	0	60	60
	工作物	0	12	12	0	12	12
	計	0	1,452	1,452	0	1,450	1,450
計画通知書		9		9	7		7
中間検査申請書		5	1,673	1,678	4	1,630	1,634
完了検査申請書		14	1,304	1,318	12	1,280	1,292
仮使用認定申請書		0	0	0	0	0	0

注：交付件数は、前年度受付分を含む。

注：中間検査申請書・完了検査申請書・仮使用認定申請書には、計画通知を含む。

2. 優良住宅の認定に関する事項

申請受付件数	申請受付戸数	認定件数	認定戸数
0件	0戸	0件	0戸

3. 既存民間建築物耐震診断補助に関する事項

区 分	件 数	金 額
住 宅	33件	1,650,000円
特 定 建 築 物	1件	1,000,000円

4. 木造住宅耐震改修補助に関する事項

区 分	件 数	金 額
住 宅	5件	4,400,000円

5. 木造住宅耐震設計補助に関する事項

区 分	件 数	金 額
住 宅	5件	500,000円

## 6. 震災対策木造住宅除却補助に関する事項

区 分	件 数	金 額
住 宅	29 件	11,600,000 円

## 7. ブロック塀等撤去補助に関する事項

区 分	件 数	金 額
ブ ロ ッ ク 塀 等	44 件	5,133,000 円

## 8. 分譲マンション耐震設計・耐震改修補助に関する事項

区 分	件 数	金 額
分譲マンション耐震設計	0 件	0 円
分譲マンション耐震改修	0 件	0 円

建 築 審 査 係
-----------

## 1. 確認申請の審査に関する事項 (単位: 件)

住 宅	共同住宅	長屋住宅	倉庫・事務所 工場・作業場	店 舗	工 作 物	そ の 他	確認件数
0	0	0	0	0	0	0	0

## 2. 計画通知の審査に関する事項 (単位: 件)

文教施設	福祉施設	医療施設	住居施設	商業施設	公園施設	工 作 物	そ の 他	確認件数
0	1	0	1	0	0	0	0	2

## 3. 建築物等の現場検査に関する事項

検 査 種 別	件 数
中間検査(配筋・建方)	4 件
建築物・工作物の完了検査	4 件
計	8 件

## 4. 用途変更の工事完了届に関する事項

工事完了届件数	0 件
---------	-----

## 5. 長期優良住宅の認定に関する事項

申請受付件数	申請受付戸数	認 定 件 数	認 定 戸 数
444 件	444 戸	446 件	446 戸

注: 認定件数は、前年度受付分を含む。

## 6. 建築物の定期調査報告に関する事項

検 査 種 別	件 数
建築物定期調査報告	1,224 件

## 7. 住宅金融支援機構に係る通知書の交付に関する事項

区分	受 付 件 数	通知書交付件数
災害復興住宅融資現場審査	0 件	0 件

建 築 指 導 係
-----------

## 1. 建築基準法の許可申請に関する事項

区 分	事 項	受付件数	許可件数	公聴会回数
建築物の敷地と道路との関係	建築基準法第43条第2項	64件	65件	/
道路内の建築制限	建築基準法第44条第1項	0件	0件	/
用途地域	建築基準法第48条第1項	0件	0件	/
第一種低層住居専用地域又は第二種低層住居専用地域内における高さの制限	建築基準法第55条第3項第二	0件	0件	/
日影による中高層建築物の高さ制限	建築基準法第56条の2第1項	0件	0件	/
仮設建築物	建築基準法第85条第5項	0件	0件	/
計		64件	65件	/

注：許可件数は、前年度受付分を含む。

## 2. 公聴会の開催に関する事項

公 聴 会 開 催 回 数	0 回
---------------	-----

## 3. 建築基準法の認定指定申請に関する事項

	受 付 件 数	認 定 件 数
第86条第1項	0 件	0 件
第86条第2項	0 件	0 件
第86条の2第1項	2 件	2 件
第86条の5第2項	0 件	0 件
計	2 件	2 件

## 設 備 係

## 1. 確認申請の設備審査に関する事項

建築設備(昇降機除く)審査件数	0 件
昇 降 機 審 査 件 数	0 件

## 2. 計画通知の設備審査に関する事項

建築設備(昇降機除く)審査件数	2 件
昇 降 機 審 査 件 数	5 件

## 3. 建築設備等の現場検査に関する事項

検 査 種 別	件 数
建 築 設 備 検 査	4 件
昇 降 機 検 査	8 件
建 築 物 防 災 査 察	0 件

## 4. 高層建築物等に係る防災計画の指導に関する事項

防 災 計 画 書 の 指 導 件 数	3 件
---------------------	-----

## 5. 建築設備等の定期検査報告に関する事項

検 査 種 別	件 数
建 築 設 備 定 期 検 査 報 告	213 件
防 火 設 備 定 期 検 査 報 告	171 件
昇 降 機 定 期 検 査 報 告	3,326 件
市有建築物の昇降機定期検査報告	111 件

## 6. 吹付けアスベスト調査補助に関する事項

件 数	金 額
2 件	154,000 円

## 7. 吹付けアスベスト除去補助に関する事項

件 数	金 額
0 件	0 円

## 8. 建築物省エネ法の届出に関する事項

第19条第1項 又は 附則第3条 第2項 の規定による届出件数	74 件
------------------------------------	------

## 9. 低炭素建築物の認定に関する事項

受 付 件 数	認 定 件 数
48 件	37 件

注：認定件数は、前年度受付分を含む。

## 〔 建築安全課 〕

## 1. 現場調査に関する事項

区 分	件 数
パトロールによるもの	362件
通報等によるもの	95件

## 2. 違反建築物等への指導、処分に関する事項

## (1) 違反建築物等件数

区 分	件 数
違反建築物等件数	7件
建築基準法第9条により命令を出した建築物等件数	0件
是正建築物等件数	5件

備考：①違反建築物等件数は、年度内に新たに確知した対象建築物等件数を表す。

②建築基準法第9条により命令を出した建築物等件数は、違反建築物等件数とは関係なく、年度内に発した建築基準法第9条命令の対象建築物等件数を表す。

③是正建築物等件数は、違反建築物等件数とは関係なく、年度内に是正完了を認めた建築物等件数を表す。

## (2) 違反事項別件数

違反事項	違反該当条項	区 分		
		違反件数	建築基準法第9条により命令を出した件数	是正件数
確認申請手続	建築基準法第6条	4件	0件	0件
中間検査申請手続	同法第7条の3	3件	0件	2件
耐火・準耐火建築物	同法第27条・第36条	0件	0件	0件
道路内の建築制限	同法第44条	0件	0件	0件
用途地域内の建築制限	同法第48条	0件	0件	0件
容積率制限	同法第52条	0件	0件	0件
建ぺい率制限	同法第53条	1件	0件	0件
道路斜線制限等	同法第56条	0件	0件	0件
その他		4件	0件	0件

備考：①違反件数は、年度内に新たに確知した違反事項の件数であり、違反建築物等件数ではない。

②建築基準法第9条による命令を出した件数は、違反件数とは関係なく、年度内に発した建築基準法第9条命令の対象違反事項の件数であり、建築物等件数ではない。

③是正件数は、違反件数とは関係なく、年度内に是正された違反事項の件数であり、是正建築物等件数ではない。

## 3. 建設リサイクル法の届出・通知に関する事項

民間届出件数	634件
公共通知件数	111件
計	745件



## 4. 管理不全空き家等への指導、啓発に関する事項

## (1) 管理不全空き家等取扱い件数

通報等件数	是正件数
96 件	48 件

備考：是正件数は、通報等件数のうち年度内に是正完了を認めた管理不全空き家等件数を表す。

## 〔 中 高 層 建 築 調 整 課 〕

## 1. 豊中市中高層建築物等の建築等に係る紛争の予防及び調整等に関する条例に基づく届出等に関する事項

## (1) 標識設置届出書

受付件数	42 件
------	------

## (2) 事前説明報告確認通知書等

	報告確認通知書	変更通知書	審査期間延長通知書
交付件数	35 件	7 件	3 件

## 2. 豊中市中高層建築物等紛争あっせん委員会・調停委員会に関する事項

## (1) あっせん委員会（◎印は会長、○印は会長代理）

区 分	氏 名	職 業 等		
あっせん委員（4人）	◎ 八 木 正 雄	弁護士		
	○ 辻 岡 信 也	弁護士		
	加 藤 精 一	建築士		
	富 山 典 子	建築士		
あっせん申出等	申出物件数	開始物件数	実施回数	現場調査回数
	0 件	0 件	0 回	0 回

注) 現場調査とは、あっせん委員会委員が現場や周辺の状況などを確認するもの。

## (2) 調停委員会（◎印は会長、○印は会長代理）

区 分	氏 名	職 業 等		
調停委員（6人）	◎ 村 上 武 則	大学名誉教授		
	○ 宮 川 聡	大学院教授		
	伊 丹 康 二	大学准教授		
	岡 絵 理 子	大学教授		
	木 多 彩 子	大学教授		
	吉 川 正 史	大学准教授		
調停申出等	申出物件数	開始物件数	実施回数	現場調査回数
	0 件	0 件	0 回	0 回

注) 現場調査とは、調停委員会委員が現場や周辺の状況などを確認するもの。

## 3. 豊中市ラブホテル建築規制条例に基づく旅館等建築計画届出書に関する事項

受付件数	0 件
------	-----

## 4. バリアフリー法に基づく認定申請に関する事項

受付件数	0 件
認定件数	0 件

注) バリアフリー法：高齢者、障害者等の移動等の円滑化の促進に関する法律の通称

## 5. 大阪府福祉のまちづくり条例に基づく事前協議等に関する事項

事前協議件数	7 件
完了届出件数	8 件

注) 事前協議等に関しては、事務処理交付金に係る期間(1月～12月)の件数を表す。

## 6. 開発行為、建築行為に関する通報・相談等に対する指導等に関する事項

通報・相談件数	20 件
陳情・要望件数	14 件

## 7. 開発行為等にもなう標識設置に関する事項

受付件数	60 件
------	------

# 都市基盤部

## □組織構成と主な業務内容

課名	主な業務内容	収録事項
交通政策課	部の総括事務。自動車の臨時運行許可。交通政策の総合企画及び調整。交通安全教室及び啓発。放置自転車の移動、保管、返還。自転車等利用者への啓発。自転車等の駐車場の整備。民営自転車駐車場事業の育成。違法駐車等の防止。路外駐車場の設置届出。	<b>(総務係)</b> 1 自動車臨時運行許可 <b>(交通企画係)</b> 1 路外駐車場設置(変更)届出 2 バス補助 3 鉄道駅補助 4 乗合タクシー運行 <b>(交通安全係)</b> 1 ため池の安全対策 2 交通安全教育の推進 3 放置自転車等整理業務 4 放置自転車等移動業務 5 放置自転車等保管返還業務 6 放置自転車等啓発活動 7 自転車駐車場整備状況
基盤整備課	道路橋梁新設改良事業、交通バリアフリーを含む交通安全整備事業及び街路事業に関する調査、計画、用地買収、設計、工事。バリアフリー化の推進と土木工事積算システムの運用。	<b>(計画係)</b> 1 バリアフリー化を含む交通安全整備事業 2 街路事業 3 バリアフリー化の推進 <b>(工事係)</b> 1 道路橋梁新設改良事業 2 バリアフリー化を含む交通安全整備事業 3 街路事業 4 土木工事積算システムの運用 <b>(長寿命化推進係)</b> 1 道路橋梁新設改良事業
基盤管理課	市道の認定、変更、廃止。道路台帳、橋梁台帳の整備、保管。水路、道路敷の占用許可、占用料の調定、収納。水路、道路工事施行承認。水路、道路パトロール。	<b>(管理係)</b> 1 市道の状況 2 市道の認定・変更及び廃止 3 私有道路敷寄附 4 道路敷の管理引継 5 道路敷の管理協定・覚書 6 国(府)有財産の譲与及び占用 7 都市計画法第40条帰属 8 私道整備工事助成 9 道路台帳整備 10 道路管理区域線証明 11 その他の委託 <b>(占用係)</b> 1 道路占用料 2 道路占用掘削及び道路工事施行承認 3 道路占用工事連絡協議会 4 車両の通行認定及び許可並びに幅員証明 5 道路に係る協議 6 法定外公共物(水路)の占用申請 7 親水路の使用申請 8 河川の占用申請の経由 <b>(指導係)</b> 1 不法占用等の取締り 2 保管物件の処分 3 道路損傷等の補修(作業) 4 市道における事故の賠償
基盤保全課	道路橋りょう、水路及び親水水路の維持補修及び道路照明・反射鏡・横断防止柵並びに路面標示などの新設改良や維持補修。 点検と健全度評価に基づく交通安全	<b>(安全施設係)</b> 1 交通安全施設及びその他道路附属物の整備並びに維持修繕工事 2 道路反射鏡 3 道路附属物の損傷行為 <b>(維持係)</b>

	<p>施設、道路照明施設その他道路附属物などの計画的修繕。 土地改良事業、水利の連絡調整。さく井等の機械、電気設備の維持管理、補修工事。旧猪名川排水機場の維持管理、補修工事。</p>	<p>1 道路橋梁維持補修工事 2 主要道路舗装工事 3 生活道路舗装工事 4 路面下空洞調査事業 5 道路橋梁新設改良工事 6 水路施設整備工事 7 その他事業 <b>(設備係)</b> 1 道路照明施設改修工事 2 街路灯 3 道路照明LED灯具及び道路アンダーパスの寺内排水機場非常用発電機等の賃貸借 4 運転操作 5 水路施設整備工事 6 深井戸点検システムの賃貸借</p>
<p><b>維持修繕課</b></p>	<p>道路、水路、側溝の維持修繕及び清掃。害虫等の駆除・相談。薬品の管理。蛍の飼育（公開は中止）</p>	<p><b>(調査係)</b> 1 直営による維持補修 2 委託による維持補修 <b>(維持係)</b> 1 水路維持管理委託 2 水路、側溝の清掃維持管理 <b>(修繕係)</b> 1 直営による舗装 2 直営による修繕 <b>(鳥獣・昆虫対策係)</b> 1 害虫等の駆除・相談 2 蛍等の飼育・公開</p>

## □令和3年度(2021年度)の主な取組み ～活動概要～

### 交通政策課

交通安全対策として、コロナ禍での新たな試みとして、オンラインによる交通安全教室や、パネルを活用した街頭啓発を実施して交通安全意識の向上に努めた。通学路や未就学児が集団で移動する経路の交通安全を確保するため、学校・PTA・保育施設等と協力し「第3次豊中市通学路交通安全プログラム」を策定し公表した。放置自転車対策では、放置自転車等の更なる減少に向け、前年度に引き続き豊中駅と千里中央駅周辺で夜間撤去活動を行った。また駅周辺に設置している放置禁止看板や路面シート、標識の修繕を行った。放置台数は自転車・原動機付自転車共に減少した。

公共交通に関する取り組みとして、「豊中市公共交通改善計画」に基づき、豊中東西線バス及び南部地域におけるデマンド型乗合タクシーの運行を開始した。また、中南部地域において実証実験を実施しているシェアサイクルを市全域にエリア拡大したことで利便性が向上し、利用者数も好調に推移した。

### 基盤整備課

道路橋梁新設改良事業では、平成29年(2017年)から架替え工事を行っていた利倉橋の開通式を令和3年(2021年)3月31日に実施、引き続き周辺整備を行い令和3年(2021年)7月1日に交差点信号、歩道の供用を開始し完成した。また、大阪音楽大学周辺の整備として庄内北回り線の改良工事、水路敷の道路整備として蛍池南町勝部線の整備工事を実施した。基盤施設の長寿命化として、蛍池北町歩道橋と千里中央地区の長谷北橋の改修工事を実施し、蛍池南町勝部線の新勝部橋の改修工事に着手した。

交通安全施設整備事業では、曾根箕面線、岡町熊野田線の歩道改良工事及び阪急東側線、曾根服部緑地線の自転車通行空間整備を実施した。

街路事業としては、平成7年度(1995年度)から事業を実施していた都市計画道路穂積菰江線の整備が完了し、令和3年(2021年)7月15日に開通式を行った。また、令和2年度(2020年度)から事業中の都市計画道路曾根島江線の用地買収を行った。

バリアフリー化の推進として、今後の市のバリアフリー化の方針を定めるため「豊中市バリアフリー化推進協議会」を設置して、「バリアフリーマスタープラン」を策定した。

### 基盤管理課

G I S (地理情報システム) を利用した道路台帳管理システムによる水路及び道路資産の適切な管理や情報の提供に努めた。

### 基盤保全課

道路橋りょう、水路及び親水水路等を良好な状態に保つため、道路、水路、樋門等の水利施設及び道路附属物等の維持修繕を行った。道路橋梁新設改良事業では、道路土工構造物(法面・擁壁)及び防犯灯柱の点検調査や街路樹の植替工事を行った。道路舗装事業では、主要道路及び生活道路の舗装修繕を行うとともに、路面下空洞調査を行った。交通安全施設整備事業では、施設の新設及び修繕を行うとともに、道路照明のLED灯具及び寺内排水機場非常用発電機について賃貸借契約を継続した。水路施設整備事業では、深井戸ポンプの整備等を行うとともに、農業用施設遠隔監視システムについて賃貸借契約を継続した。

### 維持修繕課

道路の舗装、修繕、水路・側溝等の浚渫清掃及び維持修繕を行った。また、鳥獣・昆虫対策では害虫等の駆除及び相談、蛍の飼育を行った。(公開は中止)

## 〔 交通政策課 〕

## 総務係

1. 自動車臨時運行許可に関する事項  
処理件数 1,039件

## 交通企画係

1. 路外駐車場設置(変更)届出に関する事項 (単位:件)

設置(変更)届出件数				
設置届	変更届	休止届	廃止届	計
7	0	0	5	12

2. バス補助に関する事項

- (1) バス運行に要する経費補助

補助路線名	利用人数(人)
豊中東西線	182,437

3. 鉄道駅補助に関する事項

- (1) 鉄道駅可動式ホーム柵等整備事業に要する経費補助

設置件数(件)	設置箇所
1	大阪モノレール株式会社 柴原阪大前駅

4. 乗合タクシー運行に関する事項

- (1) 乗合タクシー事業

路線名	利用人数(人)
西部地域北路線	2,010
西部地域南路線	1,256
南部地域東路線	270
南部地域西路線	752

交 通 安 全 係
-----------

## 1. ため池の安全対策に関する事項

種 別	件 数
ため池等点検パトロール	11か所(年2回)
水難事故防止ビラ配布	小・中学校生徒数 33,740枚

## 2. 交通安全教育の推進に関する事項

## (1) 交通安全教室実施状況

対 象	回数 (回)	乳幼児・児 童・生徒(人)	その他 (人)	合計(人)	内 容
交通安全教室	保 育 所	0	0	0	オンラインによる交通安全教室
	幼 稚 園	3	475	34	
	こ ども 園	1	90	10	
	小 学 校	24	10,001	381	
	支 援 学 校	0	0	0	
	中 学 校	3	566	30	
	高 等 学 校	2	960	28	
安全運転者 講習会	一般ドライバー	0	-	0	0
高齢者講習会	老人クラブ のリーダー	0	-	0	0
その他 (地域主催等)	幼児～高齢者	0	0	0	0
合 計	33	12,092	483	12,575	

※ 新型コロナウイルス感染拡大防止のため、安全運転者講習会、高齢者講習会、その他(地域主催等)は中止

## (2) 交通安全運動

運 動 名	期 間	内 容
春の全国交通安全運動	4月6日～4月15日	啓発ポスターの掲出、啓発ビラの配布、庁内放送、とよナビ
夏の交通事故防止運動	7月1日～7月31日	啓発ポスターの掲出、啓発ビラの配布、庁内放送
秋の全国交通安全運動	9月21日～9月30日	啓発ポスターの掲出、啓発ビラの配布、庁内放送、とよナビ



自転車マナーアップ 強化月間	11月1日～11月30日	啓発ポスターの掲出、啓発ビラの配布、庁内放送
年末の交通事故防止運動	12月1日～12月31日	啓発ポスターの掲出、啓発ビラの配布、庁内放送、 横断幕の掲出

※ 新型コロナウイルス感染拡大防止のため、運動期間中のイベント等は中止

### 3. 放置自転車等整理業務に関する事項

	整理員配置表 (平均)	
	時間帯	人数
平日	8時～12時	4.9人
	12時～18時	5.3人
	18時～20時	0.9人
土日祝	8時～12時	4人
	12時～18時	3.3人
	18時～20時	0.7人

### 4. 放置自転車等移動業務に関する事項

		自転車 (台)	原動機付自転車 (台)	合計 (台)
移動保管台数	豊中駅北 自転車保管所	1,878	77	1,955
	服部南 自転車保管所	1,662	26	1,688
	計	3,540	103	3,643
トラック稼働台数				220

### 5. 放置自転車等保管返還業務に関する事項

		自転車	原動機付自転車	合計
返還台数	有料	2,345台	95台	2,440台
	免除	34台	1台	35台
移動保管料		8,207,500円	665,000円	8,872,500円
処分台数		1,176台	15台	1,191台
返還通知書発送枚数		1,022枚	7枚	1,029枚

\*移動、保管及び返還に要した費用については、自転車3,500円、原動機付自転車7,000円となっています。

6. 放置自転車等啓発活動に関する事項  
放置禁止区域警告エフ取付け枚数(47,012枚)

7. 自転車駐車場整備状況に関する事項

名称	数
(公財) 自転車駐車場整備センター	33か所
株式会社アーキエムズ	4か所
阪急レールウェイサービス 株式会社	9か所
サイカパーキング株式会社	1か所
豊中市(庄内駅北仮設自転車置場)	1か所
合計	48か所

# 〔 基 盤 整 備 課 〕

## 計 画 係

### 1. バリアフリー化を含む交通安全整備事業に関する事項

(1) 委託件数 2 件 総額 5,155,700 円

### 2. 街路事業に関する事項

(1) 委託件数 8 件 総額 24,618,000 円

(2) 用地買収及び物件移転補償(公共用地先行取得事業からの買戻し)  
1 件 13.69 m<sup>2</sup> 総額 3,369,109 円

(3) 補償金(事業に伴う家屋調査により判明した家屋等の損傷)  
1 件 総額 770,564 円

(4) 負担金(沿道整備街路事業の公共施設管理者負担金)  
1 件 総額 17,596,700 円

### 3. バリアフリー化の推進に関する事項

(1) 協議会開催 3 回 他 総額 358,900 円

#### 豊中市バリアフリー推進協議会(委員20名)

区 分	氏 名	職 業 等	区 分	氏 名	職 業 等
会長	三星 昭宏	大学名誉教授	委員	山下 智宏	事業者(阪急電鉄株式会社)
委員	石塚 裕子	大学講師	〃	杉原 昌史	事業者(大阪モノレール株式会社)
〃	寺本 美代子	団体代表	〃	水谷 信男	事業者(北大阪急行電鉄株式会社)
〃	中田 泰博	団体代表	〃	吉岡 徹郎	事業者(阪急バス株式会社)
〃	上田 哲郎	団体代表	〃	足立 壽	事業者(大阪タクシー協会)
〃	永田 育生	団体代表	〃	山口 とも	行政機関(大阪府池田土木事務所)
〃	藤井 保	団体代表	〃	金子 善信	行政機関(大阪府豊中警察署)
〃	野路 玲子	団体代表	〃	伊東 和正	行政機関(大阪府豊中南警察署)
〃	平松 麻衣子	団体代表	〃	上北 隆之	行政機関(豊中市都市基盤部)
〃	小寺 祥文	公募市民			
〃	岡村 幸恵	公募市民			

工 事 係
-------

## 1. 道路橋梁新設改良事業に関する事項

- (1) 委託件数 6 件 総額 57,638,500 円
- (2) 工事件数 8 件 総額 299,986,700 円

( ) の数字は契約金額(総額)

(1,000万円以上)

工 事 名	工事金額 (千円)	工 事 期 間		施 工 業 者
		着 工	完 工	
六中東千成小学校線整備工事	10,820	令和3.12.7	令和4.3.25	金政興業(株)
利倉橋架替工事(上部工)	(535,260) 142,260	令和元.12.9	令和3.8.31	宇野重工(株)大阪支店
利倉橋取付道路整備工事	(116,810) 59,010	令和2.8.12	令和3.8.31	金政興業(株)
利倉橋照明工事	(27,806) 9,806	令和2.10.8	令和3.7.31	江口電気工業(株)
庄内北回り線(庄内西町1丁目交差点)改良工事	22,059	令和3.11.1	令和4.3.18	堤管工(株)
蛸池南町勝部線整備工事(3工区)	47,256	令和3.8.10	令和4.2.28	(株)オオジ

## 2. バリアフリー化を含む交通安全整備事業に関する事項

- (1) 委託件数 1 件 総額 7,531,700 円
- (2) 工事件数 5 件 総額 142,035,300 円

(1,000万円以上)

工 事 名	工事金額 (千円)	工 事 期 間		施 工 業 者
		着 工	完 工	
曾根箕面線(2-2工区)外1路線歩道改良工事	80,331	令和3.8.10	令和4.3.30	祥正建設(株)
阪急東側線自転車通行空間整備工事(3工区)	28,663	令和3.11.9	令和4.2.28	豊島建設工業(株)
曾根服部緑地線外1路線自転車通行空間整備工事	15,412	令和3.12.14	令和4.3.18	ジョイントロードサービス(株)

3. 街路事業に関する事項

(1) 工事件数 3 件 総額 63,290,400 円

( ) の数字は契約金額(総額) (1,000万円以上)

工 事 名	工事金額 (千円)	工 事 期 間		施 工 業 者
		着 工	完 工	
穂積菰江線改良工事	(60,584) 57,584	令和2.12.8	令和3.7.30	(株)鈴木組

4. 土木工事積算システムの運用に関する事項

(1) 運用管理 1 式 総額 4,053,184 円

長 寿 命 化 推 進 係

1. 道路橋梁新設改良事業に関する事項

(1) 委託件数 6 件 総額 117,606,500 円

(2) 工事件数 5 件 総額 293,380,494 円  
( 総額の内補償金 1 件 1,094 円 )

( ) の数字は契約金額(総額) (1,000万円以上)

工 事 名	工事金額 (千円)	工 事 期 間		施 工 業 者
		着 工	完 工	
蛸池北町歩道橋改修工事	64,919	令和3.8.6	令和4.2.28	副島建設工業(株)
長谷北橋改修工事	(142,234) 116,234	令和2.9.24	令和4.2.15	橋本建設(株)
蛸池南町勝部線(新勝部橋)改修工事	(157,559) 98,000	令和3.7.7	令和4.8.31 (予定)	光耀建設(株)

## 〔 基 盤 管 理 課 〕

## 管 理 係

## 1. 市道の状況に関する事項

区 分	道路台帳調書に基づく市道の状況
	令和4年3月末時点 市道敷
市道延長	651,651.10 m
市道面積	3,944,244.30 m <sup>2</sup>
市域面積	36.60 km <sup>2</sup>

## 2. 市道の認定・変更及び廃止に関する事項

区 分	路 線 数 (路線)	備 考
認 定	31	東泉丘第29号線 外30路線
路線変更	2	待兼山町第13号線 外1路線
区域変更	25	岡町南桜塚線 外24路線
廃 止	0	
路線総数	3,922	令和4年3月末時点

## 3. 私有道路敷寄附に関する事項

(1)私有道路敷寄附 49(1)件 64(1)筆  
\* ( )内は無償使用処理

(2)道路整備助成金 24件 43,001千円

## 4. 道路敷の管理引継に関する事項

区 分	件 数 (件)	備 考
管理引継	7	宝山町131番17 外6件

## 5. 道路敷の管理協定・覚書に関する事項

区 分	件 数 (件)	備 考
協 定	1	道路構造物の管理に関する協定
覚 書	1	大阪府宮新千里北住宅内の道路整備等に関する覚書

## 6. 国(府)有財産の譲与及び占用に関する事項

区 分	件 数 (件)	備 考
無償譲与	2	新千里北町二丁目41番1 外1件
無償占用	8	河川の占用等

## 7. 都市計画法第40条帰属に関する事項

開発行為の完了に伴う帰属 26件 59(2)筆  
\* ( ) 内は開発者へ帰属

## 8. 私道整備工事助成に関する事項

区 分	件 数 (件)	助 成 額 (千円)	備 考
助 成	6	2,914	

## 9. 道路台帳整備に関する事項

## (1) 道路台帳整備等の委託について

委託内容	委託金額 (千円)
道路台帳更新作業	12,328

(2) 道路台帳図書閲覧件数 1,995件 (1,995枚)

(3) 道路台帳平面図数値地図提供件数 28件

## 10. 道路管理区域線証明に関する事項

証明件数 12件

11. その他の委託に関する事項

委託件数	5件	金額	17,132千円	
委託内容	待兼山町外基準点測量委託			1件
	道路台帳管理システム等保守委託			1件
	撮影複写委託(寄付書類等スキャン)			1件
	撮影複写委託(工事関係決議書類マイクロフィルムスキャン)			1件
	撮影複写委託(道路工事施行承認等スキャン)			1件

占 用 係

1. 道路占用料に関する事項

種 目	件 数 (件)	金 額 (円)
一 般 占 用	256	462,033,730
一 時 占 用	100	5,239,250
合 計	356	467,272,980

2. 道路占用掘削及び道路工事施行承認に関する事項

占用掘削種別	件 数 (件)	占用数量 (m・本)	掘削面積 (㎡)
市下水道管路	48	242.20	4,014.28
市上水道管路	47	11,740.73	8,440.43
内訳 本 管	30	11,740.73	7,772.14
漏水修理	17	—	668.29
西日本電信電話 管 路	9	49.94	38.30
株式会社 電 柱	94	191本	—
関西電力株式会社 管 路	17	671.40	88.98
電柱・アース	189	167本	—
大阪ガス株式会社	838	1,598.59	10,100.54
内訳 本 管	133	1,598.59	6,296.44
引込管	705	—	3,804.10
一般水道	431	862.62	1,729.40
一般下水	305	1220.98	2,576.87
一般・一時占用	591	—	—
道路工事施行承認	335	—	—
合 計	2,904	16,386.46 358本	26,988.80



## 3. 道路占用工事連絡協議会に関する事項

(1) 協議会	1 回
(2) 作業部会 (発表)	6 回
(3) 作業部会 (調整)	6 回
(4) 研修会	0 回

## 4. 車両の通行認定及び許可並びに幅員証明に関する事項

(単位：件)

区 分	受付件数	認定・許可・証明 ・協議・同意	不認定・不許可 不証明・不同意
道路法第47条の2第1項による許可	46	46	0
道路法第47条の2第2項による協議	658	631	27
車両制限令第12条による認定	24	24	0
その他(個別車両)に対する認定	—	—	—
市道路幅員証明	27	27	0

## 5. 道路に係る協議に関する事項

## (1) 開発行為等の協議に関する事項

区 分	件 数 (件)
都市計画法第32条協議	36
豊中市土地利用の調整に関する条例第23条協議 (都市計画法第32条協議含む)	68
優良宅地等協議	0

## (2) 細街路(生活圏道路)に関する事項

0 件

## (3) 細街路(生活圏道路)整備工事に関する事項

0 件

## (4) 優良宅地等の道路敷寄付に関する事項

0 件

## 6. 法定外公共物(水路)の占用申請に関する事項

件名	件数(件)
水路占用許可申請	42

## 7. 親水水路の使用申請に関する事項

件名	件数(件)
親水水路使用許可申請	29

## 8. 河川の占用申請の経由に関する事項

件名	件数(件)
河川法許可申請	29

## 指導係

## 1. 不法占用等の取締りに関する事項

内容	指導件数(件)	除去件数(件)
建築物・工作物	64	14
樹木・生垣・草花	224	129
放置自動車	12	9
不法投棄	82	75
その他	260	113

## 2. 保管物件の処分に関する事項

区分	処分台数(台)	処分費用(円)
放置自動車	1	43,670

## 3. 道路損傷等の補修(作業)に関する事項

区 分	作業件数(件)
穴補修(クラック・段差)	285

## 4. 市道における事故の賠償に関する事項

区 分	示談締結件数(件)	賠償額(円)	備考
道路管理瑕疵	4	4,150,889	人身事故 1件 物損事故 3件

## 〔 基 盤 保 全 課 〕

## 安全施設係

## 1. 交通安全施設及びその他道路附属物の整備並びに維持修繕工事に関する事項

工事件数 6件 総額 63,886,864円

(1,000万円以上)

工 事 名	工事金額(千円)	工 事 期 間		施 工 業 者
		着 工	完 工	
反射鏡設置工事(単価契約)前期	12,356	令和3.6.25	令和3.9.30	豊島建設工業(株)
第1次市内一円安全施設整備工事	20,197	令和3.8.20	令和3.11.30	(有)豊中ロード
第2次市内一円安全施設整備工事	10,822	令和4.1.6	令和4.3.17	豊島建設工業(株)

## 2. 道路反射鏡に関する事項

(単位:基)

区 分	φ600mm		φ800mm		合 計
	1 面	2 面	1 面	2 面	
既 設	2,014	736	688	113	3,551
新 設	34	5	2	0	41
撤 去	0	0	0	0	0
計	2,048	741	690	113	3,592

## 3. 道路附属物の損傷行為に関する事項

(単位:件)

損傷内容	街路樹	防護柵	街路灯	道路反射鏡	その他(車止め等)	合 計
件 数	9	50	4	14	114	191

維 持 係
-------

## 1. 道路橋梁維持補修工事に関する事項

工事件数 6件 総額 94,637,839円

(1,000万円以上)

工 事 名	工事金額(千円)	工 事 期 間		施 工 業 者
		着 工	完 工	
道路構造物補修工事 (単価契約) 2工区	22,415	令和3. 6. 10	令和4. 3. 17	(株)宮脇組
道路構造物補修工事 (単価契約) 3工区	40,157	令和3. 6. 10	令和4. 3. 17	金政興業(株)

## 2. 主要道路舗装工事に関する事項

工事件数 8件 総額 149,160,000円  
負担金 1件 総額 9,111,580円

(1,000万円以上)

工 事 名	工事金額(千円)	工 事 期 間		施 工 業 者
		着 工	完 工	
緑丘上野坂線舗装工事	21,141	令和3. 7. 14	令和3. 11. 30	松井舗道(株)
勝部寺内線舗装工事	27,415	令和3. 8. 3	令和3. 11. 30	(有)福満ロードワーク
原田神崎川線舗装工事	33,407	令和3. 8. 30	令和4. 1. 28	名神工業(株)
島熊山東豊中線舗装工事	14,956	令和3. 9. 8	令和4. 1. 31	鈴江商店
原田伊丹線舗装工事	11,007	令和3. 9. 17	令和4. 1. 14	松井舗道(株)
小野原豊中線舗装工事	15,023	令和3. 11. 8	令和4. 2. 28	日豊建設(株)
神崎刀根山線舗装工事	19,719	令和3. 11. 18	令和4. 3. 17	名神工業(株)

## 3. 生活道路舗装工事に関する事項

工事件数	5件	総額	63,866,000円
委託件数	1件	総額	5,327,300円
負担金	1件	総額	32,629,740円

(1,000万円以上)

工 事 名	工事金額 (千円)	工 事 期 間		施 工 業 者
		着 工	完 工	
利倉東第2号線外1路線舗装工事	14,014	令和3. 3. 18	令和3. 6. 30	(有)福満ロードワーク
西緑丘第17号線舗装工事	17,129	令和3. 7. 14	令和3. 10. 29	日豊建設(株)
千里川左岸3号線外1路線舗装工事	11,233	令和3. 12. 8	令和4. 3. 17	鈴江商店
利倉西第11号線外3路線舗装工事	12,417	令和3. 12. 23	令和4. 3. 17	名神工業(株)

## 4. 路面下空洞調査事業に関する事項

委託件数	1件	総額	12,282,600円
------	----	----	-------------

(1,000万円以上)

工 事 名	工事金額 (千円)	工 事 期 間		施 工 業 者
		着 工	完 工	
令和3年度路面下空洞調査業務委託	12,283	令和3. 9. 30	令和4. 3. 15	応用地質(株)関西事務所

## 5. 道路橋梁新設改良工事に関する事項

工事件数	1件	総額	17,601,100円
委託件数	2件	総額	31,365,400円

(1,000万円以上)

工 事 名	工事金額 (千円)	工 事 期 間		施 工 業 者
		着 工	完 工	
令和3年度市内一円街路樹植替工事	17,601	令和3. 12. 23	令和4. 3. 17	(株)八福
道路土工構造物(法面・擁壁)点検調査業務委託	19,252	令和3. 10. 21	令和4. 3. 15	日本工営(株)大阪支店
防犯灯柱点検調査委託	12,113	令和3. 10. 21	令和4. 3. 15	西田電気(株)

## 6. 水路施設整備工事に関する事項

工事件数	0件
------	----

7. その他事業に関する事項

工事件数 2件 総額 27,532,715円

(1,000万円以上)

工 事 名	工事金額(千円)	工 事 期 間		施 工 業 者
		着 工	完 工	
道路構造物整備工事 (単価契約)服部天神 地区	17,928	令和3. 9. 3	令和4. 3. 25	松井技建(株)

設 備 係

1. 道路照明施設改修工事に関する事項

工事件数 1件 総額 13,695,000円

(1,000万円以上)

工 事 名	工事金額(千円)	工 事 期 間		施 工 業 者
		着 工	完 工	
上野新田線外1路線照 明改修工事	13,695	令和3. 11. 19	令和4. 3. 17	(株)八杉電気商会

2. 街路灯に関する事項

街路灯新設及び引継ぎ表

(単位:灯)

区 分	水 銀 灯		蛍 光 灯	L E D 灯			合 計
	200W以上	200W未満		40VA以上	39VA~20VA	19VA以下	
既 設	384	1,002	1,008	6,575	172	14,759	23,900
新設	0	0	0	0	0	30	30
移管	0	0	0	0	3	32	35
廃灯	0	0	0	0	0	△21	△21
計	0	0	0	0	3	41	44
LED切替	△11	△7	0	2	16	0	0
累 計	373	995	1,008	6,577	191	14,800	23,944

3. 道路照明LED灯具及び道路アンダーパスの寺内排水機場非常用発電機等の賃貸借に関する事項

(1) 道路照明LED灯具

(単位:灯)

種 目	数 量	賃貸借期間(10年)
市内一円道路照明灯	2,131	平成26(2014).11~令和7(2025).3
千里地区防犯灯	966	平成26(2014).11~令和7(2025).3
北部地区(豊中警察署管内)防犯灯	10,452	平成27(2015).11~令和8(2026).2
南部地区(豊中南警察署管内)防犯灯	6,537	平成29(2017).3~令和9(2027).3
合 計	20,086	

## (2) 道路アンダーパスの寺内排水機場非常用発電機

(単位:台)

種目	数量	賃貸借期間
非常用発電機	1	平成28(2016).2~令和11(2029).2

## 4. 運転操作に関する事項

施設名	ポンプ施設内容			排水量	
	種別	口径(m/m)	台数(台)	区分	量(m <sup>3</sup> /年)
旧猪名川排水機場	排水ポンプ	2,000	4	排水	27,600

## 5. 水路施設整備工事に関する事項

工事件数	2件	総額	12,762,200円
委託件数	3件	総額	14,411,100円

## 6. 深井戸点検システムの賃貸借に関する事項

(単位:台)

種目	設置箇所	数量	累計	賃貸借期間
農業用施設 遠隔監視 システム	箕輪池	1	5	平成28(2016).1~令和7(2025).12
	久保池	1		
	勝部	1		
	曲川	1		
	庄本	1		
農業用施設 遠隔監視 システム	赤阪下池	1	4	平成30(2018).1~令和9(2027).12
	羽鷹下池	1		
	二ノ切池	1		
	蛭池	1		
農業用施設 遠隔監視 システム	南門前	1	4	令和2(2020).1~令和11(2029).12
	下五郎谷	1		
	鶴田池	1		
	広池東	1		



## 〔 維 持 修 繕 課 〕

## 調 査 係

## 1. 直営による維持補修に関する事項

補修(作業)内容	箇所、件数	延長・面積
陥没処理	51件	
穴補修(クラック・段差)	648件	
ILB工	4件	
防護柵設置工	2件	
付属物設置工(ミラー・車止め・縁石・仕切弁)	4件	
ミラー調整	2件	2面
標識設置工(看板・幕)	0件	
排水構造物工(側溝・柵・蓋)	1件	
植栽工(除草・剪定・ツリーサークル・防草シート)	6件	30m <sup>2</sup>
撤去(ゴミ・土砂・車)	4件	
運搬(土のう)	1件	
路面清掃	52件	670m <sup>2</sup>
側溝清掃	407件	1,068m
柵清掃	12件	129箇所
水路清掃	0件	
調査・立会	2,100件	

## 2. 委託による維持補修に関する事項

工事件数	2件	総額	59,691,765円
委託件数	2件	総額	38,507,480円

(1,000万円以上)

工 事 名	工事金額(千円)	工 事 期 間		施 工 業 者
		着 工	完 工	
舗装工事1工区 (単価契約)	29,927	令和3.8.3	令和4.3.11	鈴江商店
舗装工事2工区 (単価契約)	29,764	令和3.8.3	令和4.3.11	名神工業(株)
市内一円道路清掃業務 委託	30,681	令和3.7.6	令和4.3.31	(株)大起

維 持 係

1. 水路維持管理委託に関する事項

総委託件数 1 件                      総 額                      9,763,854円

2. 水路、側溝の清掃維持管理に関する事項

区 分	種 別		処 理 量
水 路	清 掃 延 長		74,404 m
	草 刈	直 営	9,361 m <sup>2</sup>
		委 託	48,504 m <sup>2</sup>
	補	修	37 か所
	ス ク リ ー ン 清 掃		7,021 か所
	ス ク リ ー ン 補 修		0 か所
	し ゅ ん せ つ 土 量		6,360 kg
	可 燃 物		103,380 kg
	不 燃 物		1,710 kg
側 溝	清 掃 延 長		46,761 m
	雨 桧		381 か所
	草 刈		0 m <sup>2</sup>
	補	修	5 か所
	ス ク リ ー ン 清 掃		11,470 か所
	ス ク リ ー ン 補 修		278 か所
	し ゅ ん せ つ 土 量		12,060 kg
	可 燃 物		78,535 kg
	不 燃 物		785 kg

修 繕 係
-------

## 1. 直営による舗装に関する事項

区 分 (1か所当り)	工事箇所数	面 積
50～100㎡		
25～50㎡	9か所	296㎡
25㎡未満	85か所	783㎡
計	94か所	1,079㎡

## 2. 直営による修繕に関する事項

修繕(作業)工種	数量	件数	修繕(作業)工種	数量	件数
穴補修	197か所	69	表層工 <small>(オーケーレイ・クラック等)</small>	245㎡	68
陥没処理		3	区画線工	165m	11
反射鏡修繕	91面	93	路面切断工	464m	61
付属物設置工(車止め・縁石等)		186	路盤工(碎石・真砂土)	27㎡	4
除草	1,875㎡	82	その他		10
植栽工(剪定・防草シート等)		62	除草(委託)	13,561㎡	162
排水構造物工(側溝・柵・蓋)		93			
インターロッキング・平板ブロック修繕工		55			
防護柵設置工		79			
標識設置工		154			
塗装工(落書き消去含む)		3			
側溝浚渫清掃	15,610m	437			
路面清掃	2,110㎡	39			
雨水柵浚渫清掃	132か所	61			
融雪剤(設置・回収)	146か所	6			
土のう等運搬・設置	3か所	4			
一般廃棄物・土砂撤去		142			
一般廃棄物・産業廃棄物(瓦礫類)処分		129			

## 3. 道路維持管理委託に関する事項

委 託 件 数 (除草)                      1 件                      総 額                      2,729,830円

## 鳥 獣・昆 虫 対 策 係

## 1. 害虫等の駆除・相談に関する事項

区 分	種 類		処 理 量
蚊	散 布 場 所	水 路 (対象延長)	17,771,30 m
		雨 水 枿 等	174 ヶ所
ゴキブリ	薬 剤 駆 除	出 動 回 数	225 回
ユスリカ		駆 除	56 件
ハ チ	直 営	駆 除	27 件
		相 談	164 件
	委 託 (ペストコントロール協会)	駆 除	144 件
		相 談	37 件
毛 虫	薬 剤 駆 除	駆 除	12 件
毛 虫		相 談	2 件
その他(ノミ・ハエ・消毒等)	薬 剤 駆 除	駆 除	89 件
その他(ノミ・ハエ・消毒等)		相 談	61 件

委託料 スズメバチ及び営巣駆除委託業務 5,678,200 円

医薬材料費 2,122,252 円

## 2. 虫等の飼育・公開に関する事項

昆 虫 飼 育	虫 一 般 公 開	( 6 月 4・5・6 ) 3 日 間	延 入 場 者 数	0 人
---------	-----------	---------------------	-----------	-----

コロナウイルス感染拡大防止の為 中止

# 会計課

## □組織構成と主な業務内容

課名	主な業務内容	収録事項
会計課	<p>市税、国及び府からの補助金、諸収入金等の収入。支出命令書による正当債権者への支払。指定金融機関等との連絡調整。日々の公金の出入金の記録管理。歳計現金等の収支見通しの作成、歳計現金等の運用。</p> <p>当該支出負担行為が法令又は予算に違反していないこと及び当該支出にかかる債務が確定していることの審査。所得税の源泉徴収及び納付並びに源泉徴収票の作成。</p> <p>備品台帳の整備、不用物品の売却、備品管理支援システムの運用管理。</p> <p>歳入歳出決算書等の調製。</p>	<p>1 支払い</p> <p>2 歳計現金等の運用</p> <p>3 不用物品の売却</p>

## □令和3年度(2021年度)の主な取組み ～活動概要～

**会計課**

適正な会計事務並びに公金の安全で効率的な運用管理に努め、会計事務の円滑な遂行のため、庁内研修や庁内情報共有システムによる情報発信を行った。

日々の公金の出納については、指定金融機関と緊密に連携し、市税や国・府からの補助金などを正確に歳入費目に仕分けして収入するとともに、債権者等に対し確実かつ速やかに支払いを行った。

歳計現金及び歳入歳出外現金の管理・運用については、決済性預金口座での保管を基本としつつ、支払準備金に余裕のある期間には定期預貯金への預け入れを行い、利子収入の確保に努めた。

備品の管理については、各所属に対し現場調査等を行い、備品台帳を整備するとともに、不用物品の売却を行った。

歳入歳出予算については、前年度会計にかかる決算を整理し、証書類、歳入歳出決算書、実質収支に関する調書及び財産に関する調書を提出した。

## 〔 会 計 課 〕

## 1. 支払いに関する事項

(単位: 件・枚)

月 別	窓 口 払		口 座 振 替		振 込		郵 便 振 替		合 計	
	支 払 件 数	支 出 命 令 書 枚 数	支 払 件 数	支 出 命 令 書 枚 数	支 払 件 数	支 出 命 令 書 枚 数	支 払 件 数	支 出 命 令 書 枚 数	支 払 件 数	支 出 命 令 書 枚 数
4	883	269	42,980	8,103	645	617	18	20	44,526	9,009
5	368	183	35,166	4,644	620	725	9	9	36,163	5,561
6	889	258	74,910	5,395	640	579	9	9	76,448	6,241
7	419	228	74,816	6,640	439	506	9	10	75,683	7,384
8	885	237	38,296	4,924	567	573	8	8	39,756	5,742
9	364	226	41,671	4,699	505	586	10	12	42,550	5,523
10	903	311	72,371	6,098	506	449	10	12	73,790	6,870
11	532	280	39,159	4,900	631	683	15	15	40,337	5,878
12	530	254	79,621	5,622	377	447	11	14	80,539	6,337
1	417	238	33,697	4,850	583	590	10	11	34,707	5,689
2	679	237	106,397	5,008	654	552	8	14	107,738	5,811
3	562	261	50,491	5,793	586	634	12	14	51,651	6,702
合計	7,431	2,982	689,575	66,676	6,753	6,941	129	148	703,888	76,747

## 2. 歳計現金等の運用に関する事項

預金利子収入	1,724,073 円
--------	-------------

## 3. 不用物品の売却に関する事項

車両、鉄製品、古紙類の売却収入	2,889,991 円
-----------------	-------------

## 市立豊中病院

## □組織構成と主な業務内容(管理部門のみ)

課名	主な業務内容	収録事項
病院総務課	人事・給与及び福利厚生、予算の編成及び管理、文書の收受・発送。施設・設備の工事、修繕及び維持管理。防災計画の立案及び調整並びに防災訓練。駐車場の運営管理。その他病院の総括事務。	1 工事 2 修繕 3 施設・設備管理
経営企画課	経営に係る企画・立案・調整及び計画の策定・進行管理、病院運営審議会、広報業務。収納通知及び支出命令書の審査、現金・有価証券及び物品の出納保管、資金計画、決算。物品の購入、機器修繕、委託・賃貸借契約等の締結。	1 病院運営審議会 2 新型コロナウイルス感染症対策本部会議 3 病院広報誌「病院だより」 4 月別現金収支状況 5 機器修繕 6 物品等の購入
医事課	病院利用者の受付及び案内、診療報酬及び窓口納付金の請求、医業収益の調定、収納整理、未収金の督促、過誤納金の還付、病院利用者からの意見・要望の処理、診療報酬算定における施設基準等の届出、医事統計。	1 患者状況 2 医業収益 3 各種施設基準届出
がん相談支援センター	がん患者及びその家族、地域住民、医療機関等からのがん医療に関する相談窓口。がん患者の訪問看護・療養支援。がんに関する情報提供。	1 がん相談支援 2 訪問看護 3 がんについての啓発・教育・情報提供 4 とよなかがんサロン
緩和ケアセンター	がん患者の診断早期からの緩和ケアの導入、緩和ケアにかかる地域医療機関との連携。緩和ケアの教育・広報・啓発。	1 緩和ケア勉強会 2 緩和ケア研修会
がん薬物療法センター	入院がん患者及び外来がん患者の薬物療法の整備、がん患者の薬物療法にかかる地域の医療機関等との連携、がん薬物療法レジメン管理。	1 外来治療センターの管理・運用 2 がん薬物療法にかかる地域の医療機関等との連携 3 がん薬物療法のレジメン管理
地域医療連携室	「市立豊中病院登録医制度」の運営窓口。医療機関からの紹介患者に対する診察・検査の予約と診療結果報告書の発送。当院受診中患者に対する地域医療機関案内。入院患者への退院支援。医療福祉相談。	1 登録医制度 2 紹介患者等 3 退院支援患者 4 医療福祉相談
医療情報室	医療情報システムの運用及び保守。電子カルテ・紙媒体診療記録、フィルム、死亡診断書等の診療記録管理。紙媒体文書のスキャニング作業。退院患者統計・臨床指標作成。全国・院内がん登録届出に関すること。	1 診療記録等の管理 2 院内がん登録 3 病院総合情報通信システムの管理
医療安全管理室	医療事故及び医療行為に係る意見並びに要望の処理、医療行為に係る訴訟その他紛争、医療安全知識の普及、医療者と患者家族の会話促進、その他医療安全管理に関すること。	1 インシデント報告 2 医療事故届出件数



## □令和3年度(2021年度)の主な取組み ～活動概要～

### 病院総務課

施設においては、平成24年度に策定した病院機能を維持するための長期修繕計画に基づき、手術室の空調設備の更新工事等を行った。

新型コロナウイルス感染症への対応として、前年度に引き続き、新型コロナウイルス感染症患者に対応した職員にかかる特殊勤務手当の支給や、国・府と連絡調整した補助金申請等を行った。

また、看護職員の処遇改善にかかる手当を新設した。

### 経営企画課

新型コロナウイルス感染症患者の入院要請に対応するため、新型コロナウイルス感染症対策本部会議を開催し、院内の体制・環境整備等に取り組むとともに、「市立豊中病院運営計画(計画期間：平成30年度～令和4年度)」及び「実施計画」に基づく諸施策の進行管理に努め、次期計画策定に向けた検討を進めた。また、現金等の出納管理や資金計画及び決算、物品等の購入や保守委託などの契約行為を行うとともに、これらの業務を円滑かつ効率的に遂行するための公営企業会計システムの更新も実施した。

### 医事課

前年度に引き続き、新型コロナウイルス感染症対策に係る患者・家族対応について取り組んだ。具体的には、発熱外来の受付、電話診療に係る事務処理等を行った。オンライン面会は患者ニーズに合わせて面会枠を増やすとともに、感染症が落ち着いていた一定期間は、対面面会をワクチン接種確認等行いながら条件付きで再開した。

また、10月よりマイナンバーカードを活用した健康保険証のオンライン資格確認を導入した。

### がん相談支援センター

国指定「地域がん診療連携拠点病院」の役割として、がんに関する市民公開講座を開催するとともに、院内外のがん患者とその家族及び住民からのがん治療、がんに関する不安、悩みや疑問並びに受診などの電話相談・面談を行った。また、がん患者の在宅療養のための療養支援、及び訪問看護を行った。がん患者とその家族の情報交換の場としてとよなががんサロンを開催し、がんに関する情報提供としてがん情報コーナーで図書の貸し出し、冊子の配布等を行った。

### 緩和ケアセンター

がん患者の苦痛スクリーニングを早期から開始し、診断早期からの緩和ケアの導入に繋げた。心不全患者の意思決定支援を中心とした緩和ケアにも取り組んだ。また、院内の医療従事者を対象に緩和ケア勉強会と緩和ケア研修会を開催し、緩和ケアにかかる教育や啓発を行った。コロナ禍であり地域医療機関との連携は困難であったが、試験運用中の豊能医療圏がん医療ネットワーク協議会緩和ケア部会作成の地域連携リレーシートの積極的活用を行った。

### がん薬物療法センター

院内では、がん薬物療法の支持療法を診療科横断的に多職種でサポートするため、薬剤師による薬剤指導を拡大している。また、診療所や保険調剤薬局との連携強化のため、当院でのレジメンをホームページに掲載し、保険調剤薬局薬剤師を対象に抗がん剤レジメンに関する研修会を開催した。

### 地域医療連携室

地域医療機関訪問の機会を通じ意見交換を行い、医療関係者相互の顔の見える関係をつくることによって、急性期患者の受入れや病状安定期に入った患者を「かかりつけ医」に紹介するなど医療連携の支援に取り組んだ。また、入院患者への医療福祉相談や在宅復帰に向けた調整等の支援を行った。

## 医療情報室

患者サービス向上のため、患者向けWi-Fiサービス「市立豊中病院Wi-Fiサービス」の提供を開始し、院内全域でインターネットの利用が可能となった。また、病棟での看護業務を支援するバイタル測定機器連携システムを導入した。診療記録の開示業務では、タブレットを活用して受付時の必要書類のチェックや進捗の確認などを行い、業務の効率化と改善に取り組んだ。

当院の今後3年間(令和4年度から令和6年度)のデジタル化による病院改革を推進するため、市立豊中病院第3次医療情報化計画を策定した。

今後、新たな課題である働き方改革や感染予防の観点も踏まえ、引き続き、システムの適切な管理運営及び診療情報管理業務の充実に取り組んでいく。

## 医療安全管理室

医療安全管理組織及びインシデント管理体制の強化として、インシデント発生時の現場対応のスピード化をはかるため、責任者の教育を実施した。院内マニュアル等に関しては、作成時に医療安全的視点より内容の審査を多職種で実施し、安全性を高めた。

また、患者急変時の対応強化による安全で効果的なチーム医療を実施するために、コロナ感染症による影響で集合研修が難しい状況の中、BLS研修を院内全職員の未受講者に限定して感染対策を十分に行いながら実施した。

患者サポート体制の強化として、患者相談支援室にMSWを配置し、他部門との連携強化を図り、寄せられた患者や患者家族の意見は、各現場や患者サービス向上委員会に情報提供し活用した。

18歳に成人年齢引き下げに伴う院内の対応として、診療情報管理室とともに検討し、患者記載の同意書を見直し、院内職員へ周知を行った。

## 〔 病 院 総 務 課 〕

## 1. 工事に関する事項

区 分	件 数	金 額	備 考
建設改良工事	4件	379,736千円	手術室空調設備改修工事等
建設改良委託	1件	3,795千円	各設備改修工事設計業務委託
計	5件	383,531千円	

## 2. 修繕に関する事項

区 分	件 数	金 額	備 考
維持修繕工事	187件	70,914千円	空調機修繕等
器械等修繕	57件	5,174千円	一般器械修繕、自動車修繕等
計	244件	76,088千円	

## 3. 施設・設備管理に関する事項

区 分	件 数	委 託 金 額	備 考
施設管理委託	16件	321,389千円	清掃、警備、廃棄物処理等
設備管理委託	16件	354,171千円	設備運転管理、各種設備保守点検等
計	32件	675,560千円	

## 〔 経 営 企 画 課 〕

## 1. 病院運営審議会に関する事項

委員数	開催回数
12人	2回

## 2. 新型コロナウイルス感染症対策本部会議に関する事項

委員数	開催回数
29人	50回

## 3. 病院広報誌「病院だより」に関する事項

内 容	発行月	発行部数
地域の医療的ケア児を支える取組み	11月	205,300部
がんになっても自分らしい生活を送るために	3月	205,300部

## 4. 月別現金収支状況に関する事項

(単位 円)

月 別	前月繰越分	収 入	支 出	残 高
4月	5,621,450,649	2,132,640,995	2,338,761,533	5,415,330,111
5月	5,415,330,111	1,837,436,847	1,988,907,000	5,263,859,958
6月	5,263,859,958	1,582,478,376	2,299,266,107	4,547,072,227
7月	4,547,072,227	2,185,426,502	1,603,975,766	5,128,522,963
8月	5,128,522,963	3,401,552,859	1,558,748,831	6,971,326,991
9月	6,971,326,991	1,558,409,051	2,372,066,087	6,157,669,955
10月	6,157,669,955	1,490,073,725	1,782,985,459	5,864,758,221
11月	5,864,758,221	2,161,886,220	1,534,521,240	6,492,123,201
12月	6,492,123,201	1,920,935,793	2,519,543,181	5,893,515,813
1月	5,893,515,813	1,551,012,644	1,778,645,284	5,665,883,173
2月	5,665,883,173	2,669,894,663	1,504,432,056	6,831,345,780
3月	6,831,345,780	2,263,747,623	2,629,787,828	6,465,305,575

## 5. 機器修繕に関する事項

(税込み)

区 分	件 数	金 額	備 考
器 械 等 修 繕	442件	50,045,304円	医療器械修繕

## 6. 物品等の購入に関する事項

(税込み)

区 分	件 数	金 額
固 定 資 産	92件	395,697,571円
薬 品	179件	3,478,356,792円
診 療 材 料	856件	1,743,265,196円
計	1,127件	5,617,319,559円

## 〔 医 事 課 〕

## 1. 患者状況に関する事項

(単位:人)

	延患者数		前年度比 (延患者数)
		1日平均	
外来患者数	261,248	1,079.5	20,003
入院患者数	148,049	405.6	9,985

## 2. 医業収益に関する事項

(単位:円)

	医業収益		前年度比 (医業収益)
		1人1日当たり	
外来収益	5,091,514,443	19,489	476,552,698
入院収益	10,626,906,962	71,780	946,678,565
合 計	15,718,421,405	—	1,423,231,263

## 3. 各種施設基準届出に関する事項

申請年月日	申 請 先	件 名
令和3年(2021年) 4月23日	近畿厚生局長	がん治療連携計画策定料の施設基準に係る届出
令和3年(2021年) 4月23日	近畿厚生局長	向精神薬多剤投与に係る報告
令和3年(2021年) 4月23日	近畿厚生局長	新型コロナウイルス感染症に係る診療報酬上の臨時的な取扱いに伴う報告Ⅳ
令和3年(2021年) 6月28日	近畿厚生局長	胎児心エコー法に係る辞退届
令和3年(2021年) 6月28日	近畿厚生局長	新型コロナウイルス感染症に係る診療報酬上の臨時的な取扱いに伴う報告Ⅴ
令和3年(2021年) 7月26日	近畿厚生局長	新型コロナウイルス感染症に係る診療報酬上の臨時的な取扱いに伴う報告Ⅵ
令和3年(2021年) 7月28日	近畿厚生局長	施設基準等の届出状況等の報告(医科・歯科)
令和3年(2021年) 7月28日	近畿厚生局長	急性期一般入院基本料(重症度、医療・看護必要度に係る診療報酬改定の経過措置に伴う届出)
令和3年(2021年) 7月28日	近畿厚生局長	総合入院体制加算(重症度、医療・看護必要度に係る診療報酬改定の経過措置に伴う届出)
令和3年(2021年) 7月28日	近畿厚生局長	がん治療連携計画策定料の施設基準に係る届出
令和3年(2021年) 7月28日	近畿厚生局長	向精神薬多剤投与に係る報告
令和3年(2021年) 8月26日	近畿厚生局長	がんゲノムプロファイリング検査の施設基準に係る届出
令和3年(2021年) 8月26日	近畿厚生局長	遺伝性腫瘍カウンセリング加算の施設基準に係る届出
令和3年(2021年) 9月28日	近畿厚生局長	病院による届出施設基準の自主点検結果報告
令和3年(2021年) 9月28日	近畿厚生局長	新型コロナウイルス感染症に係る診療報酬上の臨時的な取扱いに伴う報告Ⅶ
令和3年(2021年) 10月5日	大阪府	地域医療指数(体制評価指数)等の確認に係る届出

令和3年(2021年) 10月25日	近畿厚生局長	医師事務作業補助体制加算1(15対1)の施設基準に係る届出
令和3年(2021年) 10月25日	近畿厚生局長	初診料及び外来診療料の注2に規定する施設基準(紹介率・逆紹介率)に係る報告
令和3年(2021年) 10月25日	近畿厚生局長	向精神薬多剤投与に係る報告
令和3年(2021年) 11月26日	近畿厚生局調査課	地域医療指数(体制評価指数)等の確認に係る届出(Ⅱ)
令和3年(2021年) 11月30日	近畿厚生局長	急性期看護補助体制加算 25対1 急性期看護補助体制加算(看護補助者5割以上)の施設基準に係る届出
令和3年(2021年) 11月30日	近畿厚生局長	がん治療連携計画策定料の施設基準に係る届出
令和3年(2021年) 11月30日	近畿厚生局長	妥結率等に係る報告書
令和3年(2021年) 11月30日	近畿厚生局長	新型コロナウイルス感染症に係る診療報酬上の臨時的な取扱いに伴う報告Ⅷ
令和3年(2021年) 12月23日	近畿厚生局長	遺伝カウンセリング加算の施設基準に係る届出
令和4年(2022年) 1月11日	近畿厚生局調査課	地域医療指数(体制評価指数)の項目の変更に係る確認等
令和4年(2022年) 1月28日	近畿厚生局長	療養・就労両立支援指導料の「注3」に規定する相談支援加算の施設基準に係る届出
令和4年(2022年) 1月28日	近畿厚生局長	向精神薬多剤投与に係る報告
令和4年(2022年) 1月28日	近畿厚生局長	静脈圧迫処置(慢性静脈不全に対するもの)の辞退届
令和4年(2022年) 1月28日	近畿厚生局長	酸素の購入価格に関する届出書(令和4年度)
令和4年(2022年) 1月28日	近畿厚生局長	新型コロナウイルス感染症に係る診療報酬上の臨時的な取扱いに伴う報告Ⅸ
令和4年(2022年) 2月25日	近畿厚生局長	看護職員夜間配置加算 看護職員夜間16対1配置加算1の施設基準に係る届出
令和4年(2022年) 2月25日	近畿厚生局長	がん治療連携計画策定料の施設基準に係る届出
令和4年(2022年) 2月25日	近畿厚生局長	新型コロナウイルス感染症に係る診療報酬上の臨時的な取扱いに伴う報告Ⅹ
令和4年(2022年) 3月18日	近畿厚生局長	医科点数表第2章第10部手術の通則の19に掲げる手術(遺伝性乳癌卵巣癌症候群患者に対する乳房切除術に限る)
令和4年(2022年) 3月18日	近畿厚生局長	麻酔管理料(Ⅰ)の施設基準に係る届出

## 〔 がん相談支援センター 〕

## 1. がん相談支援に関する事項 (単位: 件)

面談件数	927
電話相談件数	126
その他相談件数	36
合 計	1,089

## 2. 訪問看護に関する事項 (単位: 件)

訪問看護件数	199
電話相談件数	38

## 3. がんについての啓発・教育・情報提供に関する事項

## ・がん医療市民公開講座

- ① 内 容 がんになっても自分らしい生活を送るために
- ② 開催日等 令和3年(2021年)11月27日(土) 千里ライフサイエンスセンター
- ③ 参加人数 57人

※がん医療市民公開講座の内容をYouTubeで動画配信

## 4. とよなかがんサロンに関する事項 延べ参加人数: 95人

	開催日	内容	参加人数
第73回	令和3年(2021年)6月28日(月)	談話会	12人
第74回	令和3年(2021年)7月26日(月)	談話会	10人
第75回	令和3年(2021年)8月23日(月)	談話会(Web開催)	6人
第76回	令和3年(2021年)9月27日(月)	談話会(Web開催)	4人
第77回	令和3年(2021年)10月25日(月)	談話会	6人
第78回	令和3年(2021年)11月22日(月)	談話会	13人
第79回	令和3年(2021年)12月27日(月)	談話会	8人
第80回	令和4年(2022年)1月24日(月)	談話会	8人
第81回	令和4年(2022年)2月28日(月)	談話会	12人
第82回	令和4年(2022年)3月28日(月)	談話会	16人

開催場所 市立豊中病院

※令和3年(2021年)4月, 5月は新型コロナウイルス感染症感染拡大防止のため開催なし。

## 〔 緩 和 ケ ア セ ン タ ー 〕

### 1. 緩和ケア勉強会に関する事項

開催日等	内容	参加人数
令和3年8月～令和4年3月 院内ポータル e-learning	テーマ「アドバンスケアプランニング」 1. ざっくり簡単！超入門編アドバンスケアプランニング 2. なぜ必要？ACP基礎編① 3. 概念とガイドライン！ACPの基礎編②	296人

### 2. 緩和ケア研修会に関する事項

- (1)内 容 緩和ケアに関する基本的な知識・技術を身につけるための厚生労働省健康局長通知「がん等の診療に携わる医師等に対する緩和ケア研修の開催指針」に準拠
- (2)開催日等 令和3年12月12日(日)
- (3)参加人数 23人

## 〔 が ん 薬 物 療 法 セ ン タ ー 〕

### 1. 外来治療センターの管理・運用に関する事項

外来治療センターでのがん薬物療法実施延べ件数 (単位：件)

	4月	5月	6月	7月	8月	9月	10月	11月	12月	1月	2月	3月	合計
外科	260	228	258	247	268	269	307	272	259	281	238	281	3,168
内科	121	104	117	114	105	130	142	134	122	156	143	178	1,566
消化器内科	69	65	60	60	64	73	83	55	78	77	86	75	845
産婦人科	20	19	41	25	33	24	24	22	23	20	21	25	297
脳神経外科	4	3	2	1	1	3	2	2	3	2	2	2	27
耳鼻科	0	0	0	0	0	0	0	0	0	0	0	0	0
泌尿器科	16	11	14	11	18	15	14	15	16	13	17	22	182
歯科口腔外科	10	8	6	7	7	7	7	9	9	9	4	5	88
皮膚科	1	2	1	3	3	3	3	2	0	2	1	1	22
整形外科	0	0	0	0	0	0	0	0	0	0	0	0	0
小児科	0	0	0	0	0	0	0	0	0	0	0	0	0
合計	501	440	499	468	499	524	582	511	510	560	512	589	6,195

#### ・薬剤師による薬剤指導

点滴抗がん剤を含む治療患者対象：4,340件

経口抗がん剤のみの治療患者対象：441件

薬剤師による総指導件数：4,781件

### 2. がん薬物療法にかかる地域の医療機関等との連携に関する事項

- ・保険調剤薬局の薬剤師を対象に、抗がん剤レジメンに関する研修会を3回行った。

### 3. がん薬物療法のレジメン管理に関する事項

がん薬物療法レジメン審査 73件(新規 52件、変更 21件)



## 〔 地 域 医 療 連 携 室 〕

## 1. 登録医制度に関する事項

## (1) 市立豊中病院登録医数

令和4年(2022年)3月31日現在

医	科	564人
歯	科	212人
合	計	776人

## (2) 開放型病床入院患者数(5床設置)

利用延患者数	326人
利用率	17.9%

## 2. 紹介患者等に関する事項

(1) 医療機関からの紹介患者数 19,984人

(2) 医療機関への逆紹介患者数 19,925人

## 3. 退院支援患者に関する事項

退院支援患者数 1,583人

## 4. 医療福祉相談に関する事項

入院ケース相談延件数	9,390件	
外来ケース相談延件数	399件	
合	計	9,789件

## 〔 医 療 情 報 室 〕

1. 診療記録等の管理に関する事項

	件 数
診療記録量的点検件数	13,651 件
診療記録質的点検件数	88 件
スキャン取り込み件数	100,119 件
診療録等の開示請求件数	166 件

2. 院内がん登録に関する事項

	件 数	対 象
院内がん登録件数	1,658 件	2021 年提出症例

3. 病院総合情報通信システムの管理に関する事項

システム名	情報端末等	台 数
総合情報通信システム (電子カルテ)	デスクトップPC	754 台
	ノートPC	323 台
	タブレット	43 台
	PDA	88 台
	プリンター	345 台

## 〔 医 療 安 全 管 理 室 〕

1. インシデント報告に関する事項

(1) 影響度

(単位：件)

レベル0	レベル1	レベル2	レベル3a	レベル3b	レベル4a	レベル4b	レベル5	その他	合計
348	748	1,338	191	52	2	2	2	105	2,788
12.5%	26.8%	48.0%	6.8%	1.8%	0.1%	0.1%	0.1%	3.8%	100.0%

(2) 所属別

(単位：件)

医務局	中央診療局	薬剤部	看護部	事務局他	合計
829	77	14	1,836	32	2,788
29.7%	2.8%	0.5%	65.9%	1.1%	100.0%

2. 医療事故届出件数に関する事項

医療事故調査制度に該当する届出件数 0 件

# 上下水道局

## □組織構成と主な業務内容

課名	主な業務内容	収録事項
総務課	企業管理規程、予算。職員の任免、給与事務等。公務災害、安全衛生及び福利厚生。物品・修繕契約。工事請負等契約。庁舎、車両管理。危機管理。	(総務係) 1 各種令達 (職員係) 1 職名別職員数 2 年齢別職員構成 (契約管財係) 1 工事請負、設計委託及び物品購入契約 2 工事の検査 3 電子入札 4 庁舎 5 危機管理
経営企画課	上下水道事業経営の企画、調査、研究。上下水道事業の基本計画の策定、総合調整。上下水道統計。上下水道事業運営審議会。環境保全。広報広聴啓発。上下水道事業情報化の推進。各システムおよび端末類の維持管理。情報セキュリティの確保。現金、有価証券の出納管理。財政計画、資金計画。たな卸資産の検収管理、貯蔵計画。	(経営計画係) 1 豊中市上下水道事業運営審議会 2 経営 3 環境 (広報係) 1 広報啓発 (情報システム係) 1 情報化の推進 (経理係) 1 財政
お客さまセンター 窓口課	水量分析・統計、調査研究。口座振替整理。給水装置の開栓・閉栓。水道料金・下水道使用料の調定及び収納。水道・下水道使用に係る各種申込の審査。水道使用水量の計量、認定。水道使用水量の審査、事故の処理。給水装置の不正使用に係る調査、処理。	(営業係) 1 用途別調定件数・有収水量・金額及び栓数 (料金係) 1 料金等収納額 2 検針業務 (収納係) 1 滞納整理 2 開・閉栓取扱
お客さまセンター 給排水サービス課	加入金、給水装置工事費及び諸手数料の調定、収入整理。給水装置工事台帳の保管整理。新設メーター出庫。給水装置工事申込受付、審査。給水装置工事の施行、監督、検査。量水器の取替修繕、検収。貯水槽水道の指導管理。排水設備工事の受付、検査。水洗化の指導促進。給排水の相談、調査。小規模貯水槽水道の調査、指導。	(管理係) 1 給水装置工事概算金及び諸手数料の調定 2 新設メーター出庫 3 給水装置工事申込 4 加入金の徴収 5 直結式給水の普及 6 排水設備工事の確認申請の届出 (工事係) 1 給水装置工事の立会 2 鉛給水管取替工事助成金の交付 3 給水装置工事の検査 4 排水設備工事の検査 5 小規模貯水槽水道調査業務 (サービス係) 1 給水相談 2 排水相談 3 メーター取替
水道建設課	水道施設の計画、調整。水道施設整備事業の施行計画、設計、施行、監督。	(水道計画係) 1 水道施設の計画・調整 (水道建設係) 1 配水管増補改良工事
浄水課	自己水の取水、浄水処理、配水の運転管理。水質監視、検査。取水・浄水・配水施設の整備及び管理。	(浄水係) 1 配水量 (設備係) 1 施設整備事業 (水質係) 1 水質検査

<p><b>水道維持課</b></p>	<p>導送配水管、給水装置の修繕。修繕受付、修繕料金の調定。導送配水管の移設工事の設計、施行、監督。道路パトロール。漏水調査、防止。管路施設の点検。</p>	<p>(計画係) 1 修繕料金の調定 2 漏水防止 3 管路施設点検 (管理係) 1 導送配給水管の維持管理の工事 2 導送配水管の移設工事 3 道路パトロール (修繕係) 1 給水装置の修繕 2 導送配水管及び付属設備の修繕</p>
<p><b>下水道建設課</b></p>	<p>下水道計画の策定。下水道の新設改築工事の設計・施行及びそれに伴う補償。</p>	<p>(下水道計画係) 1 下水道事業の計画 2 下水道計画の事業要望の申請 3 下水道事業に係る調査 4 下水道の新設改築工事の交付金申請(変更申請) (下水道建設係) 1 下水道事業の管渠整備に伴う実施設計及び調査 2 下水道工事に係る関係部課との調整 3 下水道の新設改築工事 4 工事施行に伴う補償</p>
<p><b>下水道管理課</b></p>	<p>公共下水道施設の維持・管理。下水道台帳(GIS)の整備・情報提供。下水道敷の管理及び各種手続。特定事業場等の届出受付及び水質検査・指導。</p>	<p>(管理係) 1 下水道敷の占用許可 2 下水道への接続許可 3 開発行為の指導 4 下水道台帳の整理 5 特定事業場等の届出受付 6 特定事業場等の水質監視及び指導 (改良係) 1 管渠維持修繕工事 2 管渠保全工事 3 管渠改良工事 4 取付管更新事業 5 下水道相談調査 6 下水道の維持管理業務委託 7 下水道の管渠維持 8 下水道の管渠維持に関する処置依頼受付</p>
<p><b>下水道施設課</b></p>	<p>庄内下水処理場・ポンプ場及び雨水貯留設備の維持管理、補修工事。処理場・ポンプ場の改築更新工事の計画、設計及び施行、水質管理。工場排水の水質検査。</p>	<p>(管理係) 1 処理場及びポンプ場の新設改築工事 2 処理場及びポンプ場の新設改築工事に伴う実施設計等 (処理場係) 1 処理場の施設管理 2 処理場の運転管理・保守点検・委託監理 3 処理場の補修工事 4 処理場の新設改築工事 5 処理場の新設改築工事に伴う実施設計等 (ポンプ場係) 1 ポンプ場等の施設管理 2 ポンプ場等の運転管理・保守点検・委託監理 3 ポンプ場等の補修工事 4 ポンプ場等の新設改築工事 5 ポンプ場等の新設改築工事に伴う実施設計等 (水質係) 1 処理場・ポンプ場の水質管理 2 工場排水等水質検査 3 公共用水域の水質調査</p>

<p>猪名川流域 下水道事務所 建設課</p>	<p>流域下水道受託事業工事の設計、施行及び監督。</p>	<p>(建設係・設備係) 1 流域下水道終末処理場建設工事の設計及び申請業務 2 流域下水道終末処理場建設工事</p>
<p>猪名川流域 下水道事務所 維持課</p>	<p>原田処理場施設の維持管理、操作業務の受託並びに水質管理、施設見学の対応、スカイランドHARADAの管理運営。</p>	<p>(管理係・1・2系保全係・3系保全係・水質係) 1 処理水量 2 運転管理・保守点検・委託管理 3 処理場の整備工事 4 スカイランドHARADAの運営 5 広報啓発 6 処理場の水質管理</p>

## □令和3年度(2021年度)の主な取組み ～活動概要～

### 総務課

「第2次とよなか水未来構想」の実行計画を基調とし、予算編成を行った。

危機管理については、吹田市、尼崎市との相互連絡管融通訓練(水道)や淀川水防・大阪府地域防災総合演習(下水道)などに参加するとともに、和歌山市において発生した水管橋崩落事故に伴う応急給水活動(災害時応援)の振り返り研修を実施し、更なる事業体間の連携強化と災害対応力の向上を図った。

局庁舎については、庁舎保安警備及び機械設備運転管理等業務について総合評価一般競争入札を実施して委託契約を締結した。

職員の人材育成については、業務に必要な資格取得の推進及び「豊中市上下水道局人材育成計画」に基づく職場内研修を実施し、業務遂行能力の向上を図った。

### 経営企画課

「第2次とよなか水未来構想」に掲げる6つの将来像の実現に向けて策定した「実行計画」に基づき、各種施策の進行管理を行った。

広報啓発活動として、公共下水道事業認可70周年記念事業、水道出前教室や上下水道モニター会議、広報誌作成、災害に備えて家庭でできる簡単な対策を示した「上下水道 防災 減災 備えトク ハンドブック」の配布などを行った。なお、水道週間啓発行事は新型コロナウイルス感染症の影響により、中止した。

情報化推進の主な取組みとして、「情報化推進計画(ver.6)」に従って、「令和3年度アクションプラン」に掲げた、オンライン会議の実用化、仮想環境システム及びメール・グループウェアのリプレイスなどを行った。

### お客さまセンター 窓口課

「第2次とよなか水未来構想」に掲げる将来像の実現に向けて策定した実行計画に基づき各種施策の取り組みを進めた。

公平・公正な調定・収納業務においては、住民基本台帳を活用した所在不明者の早期調査の実施、集合住宅の連絡先調査の実施、生活困窮者への支援を目的とした福祉部門との情報共有及び連携を行うなど、滞納整理に留まらず、使用開始から収納までのそれぞれの場面において未納防止に係る取り組みを進めた。

計量窓口関連業務委託においては令和2年度(2020年度)のモニタリング評価を実施し、適正に業務が遂行されていることを確認した。

お客さまサービスの充実については、これまで口座振替により実施していたキャッシュレス決済の対象を拡大し、スマートフォン決済やクレジットカード決済も10月より開始した。

また、自動検針システムについては、遠隔にて取得した日々の検針データ(使用水量データ)の利活用や漏水の早期検知等を目的として、9月より実証実験を開始した。

また、人材の育成については、引き続き課内プロジェクトの実施を通じて業務遂行能力の向上を図った。

### お客さまセンター 給排水サービス課

法や条例等に基づく給水装置・排水設備工事の適切な審査・検査などを実施し、窓口対応をはじめ指定工事業者の更新講習会、また研修会など様々な機会を通じて、指定工事業者の資質の保持向上に努めた。

小規模貯水槽の管理状況調査を実施し、必要に応じて貯水槽の設置者に対する助言・指導を行った。

お客さまに安全・安心でフレッシュな水道水を直接飲んでいただけるよう、窓口相談や広報活動などを通じて直結式給水の普及促進・情報提供を行った。また、市内の小学校に飲み水栓を設置し、将来を担う子供たちに飲用としての水道水文化を継承するよう取り組んだ。

お客さまの事情等により残存している鉛管や新たに確認された鉛管について、局内で情報共有しながら解消に向けて取り組んだ。

計量法に定められた水道メーターの検定満期を超えることなく、効率的にメーター取替えを実施した。また、お客さまサービス向上に向け、給排水相談の現地調査において、官民の対応区分を紹

介し、適切な対応と助言を行った。

### 水道建設課

「第2次とよなか水未来構想」に掲げる将来像「快適な暮らしとまちづくりを支えます」及び「災害に強い上下水道を構築します」の実現に向け、令和3年度(2021年度)実行計画に基づき、「水道施設の継続的な維持管理と改築更新」及び「施設の耐震化」に取り組んだ。

具体的には、新配水管整備事業(第7期5か年計画)の4か年目として、(1)老朽管の更新、(2)管路の耐震化、(3)配水幹線の整備、(4)配水ブロック化推進、(5)重要給水施設への配水ルート耐震化に取り組み、配水管の敷設替工事を年間8,877mおよび新設工事を年間1,116m、あわせて年間施工延長9,993mの整備を行った。

### 浄水課

「第2次とよなか水未来構想」の実行計画に基づき、令和元年度から3か年で取り組む柿ノ木受配水場受変電設備更新工事を実施した。また、配水ブロック化の推進に伴い、服部配水ブロック計装設備工事を実施した。

水質検査においては、(公社)日本水道協会の「水道水質検査優良試験所規範(水道GLP)」に基づき、引き続き信頼性の確保及び検査技術の向上に努めた。

### 水道維持課

「漏水防止基本計画」に基づき、配水管延長110,764m、戸別調査66,314戸の漏水調査を実施し、漏水の発見ならびに修繕を行い効率的な漏水防止対策に取り組んだ。さらに、「管路施設の管理計画」に基づく効率的な管路施設の点検整備や積極的な他企業工事パトロールを行い、これら施設の機能確保や破損事故抑制に努めた。

また、配水管及びメーター上流側給水管の漏水を迅速に修繕し、二次災害の防止に努め、併せて鉛管を積極的に取り除き、鉛管解消を図った。

### 下水道建設課

浸水対策事業として、下水道築造工事(新免幹線・その1:φ2,000mm,L=1,017mシールド工)において、発進基地を整備し発進立坑を設置した。また、南桜塚、曾根西町地内において、合流管を設置した。

下水道管路の老朽化対策事業として、ストックマネジメント計画(第1期:平成30年度~令和4年度)に基づき1.1kmの改築更新工事を実施した。また、ストックマネジメント計画(第2期:令和5年度~令和9年度)の策定作業を進め、ストックマネジメント計画(第3期:令和10年度~令和14年度)の対象路線について、61.4kmの簡易調査及び23.4kmの管内詳細調査を実施した。

### 下水道管理課

公共下水道管の点検・調査・清掃を行い、下水道施設の修繕及び改良工事を実施し、管の詰りや道路陥没等の対応を行った。また、「下水道取付管更新実施計画(第2期)」に基づき343箇所の取付管更新と令和4年度以降の取付管更新工事に向け、1,337箇所の取付管調査を実施した。

法・条例に基づく特定事業場等については、届出に対し立入調査・水質試験を行い、監視・指導を行った。

また、施行承認等公共下水道への接続申請の協議及び受付、下水道敷の占用関係の処理、下水道台帳(GIS)の精度向上のため、関連する資料のファイリングを実施した。

### 下水道施設課

庄内下水処理場、各ポンプ場では放流河川の水質保全、水質管理、および降雨時の速やかな雨水排除を行う為、適切な保守点検を行った。庄内下水処理場及びポンプ場においてはストックマネジメント計画に基づき改築更新を行った。また、庄内下水処理場及びポンプ場において耐水化計画に基づき実施設計を行った。

### 猪名川流域下水道事務所 建設課

猪名川流域下水道は、猪名川の水質改善を図るため、豊中市が大阪府・兵庫県の両者から原田処

理場の建設事業を受託し、業務を執行している。建設課では、施設の築造、改築更新等の事業を行った。

#### **猪名川流域下水道事務所 維持課**

猪名川流域下水道は、猪名川の水質改善を図るため、豊中市が参画市・町から原田処理場の維持操作事務を受託し、業務を執行している。維持課では、施設維持操作事務及び処理施設の点検整備、施設見学の対応を行った。また、猪名川流域下水道原田処理場の環境整備事業の一環として、スカイランドHARADAの維持管理、運営にあたった。



## 〔 経 営 部 〕

## 〔 総 務 課 〕

## 総 務 係

## 1. 各種令達に関する事項

## (1) 企業管理規程の制定及び改廃について

番号	規 程 の 名 称	公布月日	規程番号
1	豊中市上下水道局事務分掌規程の一部を改正する規程	4. 1	1
2	豊中市上下水道局事務決裁規程の一部を改正する規程	4. 1	2
3	豊中市下水道条例施行規程の一部を改正する規程	4. 1	3
4	豊中市上下水道局電子署名実施規程の一部を改正する規程	4. 1	4
5	豊中市水道事業給水条例施行規程の一部を改正する規程	4. 1	5
6	豊中市上下水道局徴収事務委託規程の一部を改正する規程	4. 1	6
7	豊中市上下水道局会計規程の一部を改正する規程	4. 1	7
8	豊中市水道料金等の債権の管理に関する条例施行規程	4. 1	8
9	豊中市上下水道局就業規則の一部を改正する規程	4. 1	9
10	豊中市上下水道局会計年度任用職員就業規則の一部を改正する規程	4. 1	10
11	豊中市上下水道局就業規則の一部を改正する規程	6. 23	11
12	豊中市水道料金等の債権の管理に関する条例施行規程の一部を改正する規程	11. 30	12
13	豊中市上下水道局就業規則等の一部を改正する規程	12. 28	13
14	豊中市上下水道局会計規程等の一部を改正する規程	12. 28	14
15	豊中市上下水道局電子署名実施規程	3. 31	1
16	豊中市上下水道局事務決裁規程の一部を改正する規程	3. 31	2
17	豊中市上下水道局会計年度任用職員就業規則の一部を改正する規程	3. 31	3
18	豊中市上下水道局の嘱託医師及び会計年度任用職員の給与等に関する規程の一部を改正する規程	3. 31	4
19	豊中市上下水道局会計規程の一部を改正する規程	3. 31	5

## 職 員 係

## 1. 職名別職員数に関する事項

(令和3年(2021年)4月1日現在, 単位: 人)

	男	女	合計
事務職員	31	16	47
技術職員	167	10	177
技能職員	26	4	30
合計	224	30	254

2. 年齢別職員構成に関する事項

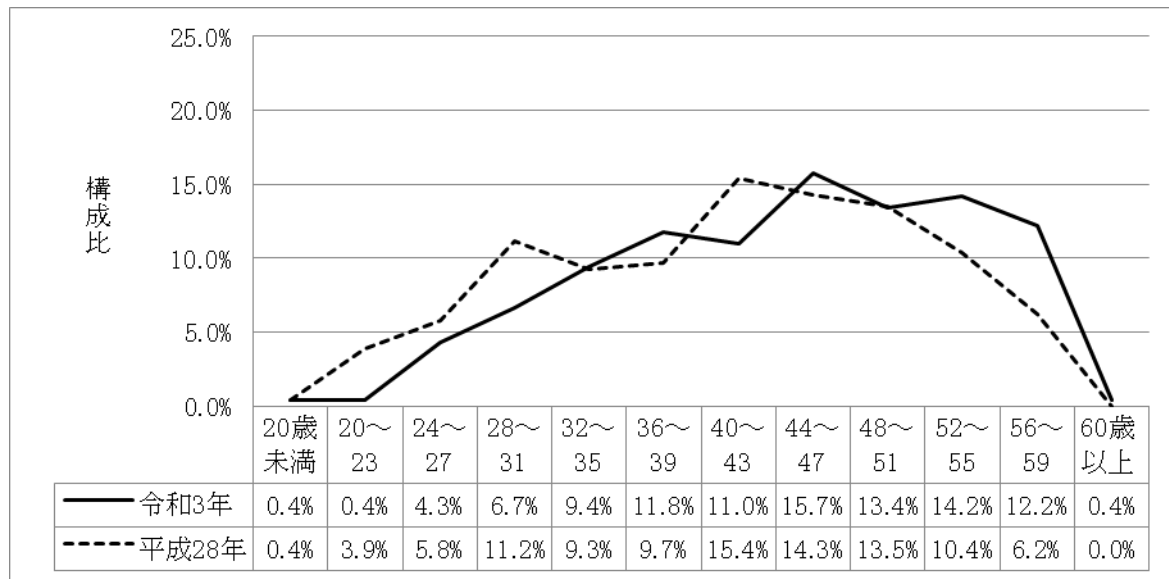

区分	20歳未満	20歳～23歳	24歳～27歳	28歳～31歳	32歳～35歳	36歳～39歳	40歳～43歳	44歳～47歳	48歳～51歳	52歳～55歳	56歳～59歳	60歳以上	計
職員数	1人	1人	11人	17人	24人	30人	28人	40人	34人	36人	31人	1人	254人

契 約 管 財 係

1. 工事請負、設計委託及び物品購入契約に関する事項

(単位：件・円)

区分	工事請負契約	設計委託契約	工事中資材購入契約	固定資産購入契約	その他物品購入契約	合計
件数	75	27	22	28	317	469
金額	6,358,570,900	275,060,500	21,118,317	62,316,115	105,452,301	6,822,518,133

2. 工事の検査に関する事項

(単位：件)

区分	水道事業	下水道事業 (猪名川流域下水道を除く)	下水道事業 (猪名川流域下水道)	合計
竣工検査		22	28	70
一部竣工検査		0	0	0
既済部分検査		0	4	7
合計		22	32	77

3. 電子入札に関する事項

(単位：件)

区分	工 事	委 託
件数	73	25

## 4. 庁舎に関する事項

委託

(単位:件・円)

区分	施設管理に関するもの	設備管理に関するもの
件数	21	11
金額	44,188,774	8,494,120
備考	清掃、庁舎警備、機械設備運転及び除草等	各種設備保守点検

## 5. 危機管理に関する事項

項目	内 容	実施日
訓練	下水道事業近畿ブロック訓練(情報伝達訓練)	令3.6.1
	淀川水防・大阪府地域防災総合演習	令3.7.30
	尼崎市相互連絡管融通訓練	令3.12.6
	停電断水時応急給水訓練	令3.12.15
	吹田市相互連絡管融通訓練(情報伝達訓練)	令4.1.14
	吹田市相互連絡管融通訓練(相互融通訓練)	令4.1.16
	給水タンク車給水訓練	計9回
研修	和歌山市応急給水活動を振り返る研修会	令3.11.15

## 〔 経 営 企 画 課 〕

## 経 営 計 画 係

## 1. 豊中市上下水道事業運営審議会に関する事項(関連資料:上下水道事業年報)

## (1) 委員の構成

・任期:令和3年(2021年)2月1日から令和5年(2023年)1月31日まで

区 分	氏 名	職 業 等
学識経験者	○ 石川 路子	大学教授
	◎ 浦上 拓也	大学教授
	清水 聡行	大学講師
	和田 聡子	大学教授
利用者代表	大路 昌幸	豊中商工会議所 副会頭 (令和3年(2021年)8月6日から 令和5年(2023年)1月31日まで)
	片岡 伸元	公募市民
	北川 エミ子	とよなか消費者協会 副会長 事務局長担当
	重長 寿典	連合大阪 北大阪地域協議会 豊中地区協議会 議長
	福盛 康友	豊中商工会議所 副会頭 (令和3年(2021年)2月1日から 令和3年(2021年)4月13日まで)

注:◎印は会長、○は会長代理

(区分内50音順)

## (2) 開催状況

第1回(令和3年(2021年)8月19日開催)	・会長の選出について ・「第2次とよなか水未来構想」に基づく取り組みについて
第2回(令和4年(2022年)1月20日開催)	・「第2次とよなか水未来構想」に基づく取り組みについて

## 2. 経営に関する事項

「令和3年度(2021年度)実行計画」の推進	計画期間:令和3年度~令和5年度
------------------------	------------------

## 3. 環境に関する事項

項 目	内 容
「環境マネジメントシステム」の推進	ISO14001の規格に準拠し、職員自らの力で環境マネジメントシステムの維持・改善を図り、環境にやさしい事業を展開

広 報 係

1. 広報啓発に関する事項 (関連資料：上下水道事業年報)

項 目	内 容	摘 要
公共下水道事業認可 70 周年記念事業	<p>&lt;①マンホールふたデザインコンクール&gt; マンホールふたのデザイン制作を通じて、下水道の大切さについて理解や関心を深める</p> <p>&lt;②70周年記念誌制作&gt; 公共下水道事業の歴史をまとめ、次世代に引き継ぐ</p> <p>&lt;③マンホールウォークラリー&gt; デザインマンホールをチェックポイントとして、まちを巡ることにより、まちの再発見につなげるとともに、下水道への関心を深める</p>	<p>① 募集：広報とよなか7月号、ホームページほか 受付：7月1日～9月12日 応募数：小学生 1,681 点、中学生 453 点、一般 195 点 審査：1次9月21日、2次9月29日、3次10月4日 発表：広報とよなか11月号、ホームページ マンホール製作：11月～12月 表彰：2月6日 展示：2月8日～13日(文化芸術センター展示室) 来場者数：695名</p> <p>② 100部発行</p> <p>③ 2月発行の「ミズトキ Vol. 11」でコース紹介および参加呼びかけ 実施期間：3月～5月</p>
出前講座	上下水道局が設定したテーマをもとに、地域からの要望を受け、公民館等に出向く講座を実施する	<p>テーマ「そのとき水は！震災時の水の確保について」 3月20日 7名参加</p>
水道出前教室	水道の体験型学習を実施する (沈でん実験・ろ過実験・残留塩素測定など)	<p>新型コロナウイルス感染症の拡大防止により、従来の訪問実習型の開催を中止し、実験装置と実験DVDの作成・貸出および学習資料の提供により対応 5月6日～12月24日 対象：市内の小学4年生 ・1学期 25校 ・2学期 10校 ・資料のみ提供 6校</p>
上下水道モニター	会議・施設見学を実施し、上下水道事業に対する理解を深めるとともに、意見・提案を聴取する	<p>令和3年度モニター32名(うち、アンケートのみ2名) ・会 議 3回 ・見 学 2回 ・アンケート 2回 ・「マンホールふたデザインコンクール」2次審査</p>
広報誌・局報	上下水道事業への理解と協力を得るため、継続的に広報誌を発行するとともに、内部コミュニケーションのひとつとして、定期的に局報を発行する	<p>広報誌① 9月 全戸配布(「とよなかの上下水道」No. 50) ・公共下水道事業認可70周年記念号として6ページで構成 広報誌② 2月 拠点配布(「ミズトキ」vol. 11) 局報「せせらぎ」(局職員向け) ・年3回(5・10・3月)</p>
ホームページ等による情報発信の充実	ホームページをはじめ、市SNS(フェイスブック、ツイッター、ライン、インスタグラム)等の媒体を使って情報発信の充実を図る	<p>随時更新 市公式LINEの機能充実に伴い、2月からセグメント配信により局情報を発信</p>
施設見学	水道水のつくられ方や処理の方法、雨水	随時募集

	の排除方法をはじめ、環境保全にどのように取り組んでいるかを伝える	柴原浄水場は4月から10月まで、庄内下水処理場は令和3年度中の見学受け入れを休止 猪名川流域下水道事務所原田処理場：68 団体・4,570名
ふれあい緑地フェスティバル	給水タンク車からの給水体験とパネル展示、水道水とボトルウォーターの飲み比べを行うとともに、水道水の安全性、災害時の水の確保や備蓄についてPRする	新型コロナウイルス感染症の影響により中止
「水道週間」行事	水道週間ポスターの配布及び掲示、駅頭啓発活動などを行い、水道水の安全性、災害時の水の確保や備蓄についてPRする 図書館と連携して、水に関する図書を集めた特設コーナーを設置する	水道週間：6月1日～7日 ・水道週間ポスターの配布及び掲示：公共施設・市内小中学校 ・図書貸出レシート広告掲載：新型コロナウイルス感染症の影響により中止 駅頭啓発活動：新型コロナウイルス感染症の影響により中止 図書館連携事業（岡町・庄内・千里・野畑）：新型コロナウイルス感染症の影響により中止
豊中まつり利き水会	水道水とボトルウォーターの飲み比べを行うとともに、水道水の安全性等をPRする	新型コロナウイルス感染症の影響により Web 開催となったため出展中止
くらしかんパネル展	くらしかん1階ロビー「情報プラザ」に上下水道に関するパネルを展示する	8月3日～9月5日 ・テーマ「上下水道のこれまでとこれから」 8月11日 ひろば講座「豊中の水道を調べてみよう～浄水実験・残留塩素実験など」7名参加
親子バスツアー (施設見学会)	施設見学を通じ、水道・下水道に対する理解を深める	公共下水道事業認可70周年記念として、猪名川流域下水道原田処理場見学を実施 募集：広報とよなか7月号、ホームページ 7月30日参加人数20名(大人9名子ども11名) 8月2日は新型コロナウイルス感染症の影響により中止
くらしかん祭り	上下水道事業に関するパネル展示や実験もしくは体験を行い、上下水道事業に関心を持ってもらえるようPRする	新型コロナウイルス感染症の影響により中止
職場体験学習	中学生を対象に、上下水道局の業務を体験してもらう	令和3年度は体験希望校なし
『水に関する』図画・習字作品展	市内の小学4年生を対象に、水に関する図画・習字の作品募集を行い、優秀作品を選出・展示・表彰する	令和3年度は「マンホールふたデザインコンクール」として実施
下水道展'21 大阪出展	下水道に関する幅広い分野の最新技術・機器等を展示・紹介するとともに、下水道について広く理解や関心を深める	8月17日～20日 インテックス大阪5号館Bゾーン「スイスイ下水道研究所」ホクセツ浸水研究棟（吹田市・高槻市と3市で出展） アンケート回答者へのノベルティ配布 810セット 「出展者優秀賞（3小間以下部門）」を受賞
市民イベントの充実	市民主催のイベント等に出向き、上下水道局の啓発を行う ・タンク車の展示 ・パネル展示 ・上下水道 防災 減災 備えトク ハンドブックの配布 ほか	・NPO法人ハニービー主催「さんあいイベント」 11月7日 ふれあい緑地 給水タンク車の展示 タンク車の水を使った紙の水溶け実験 ブース概算来場者数：250名 ・消防局主催「火災予防フェスタ」 3月5日 服部緑地西中央広場 給水タンク車の展示、上下水道クイズ ブース概算来場者数：200名

マンホールカード	豊中市のキャラクター「マチカネくん」と市の花「バラ」をデザインしたマンホールの蓋をコレクションカードとして作成し、希望者に配布する	<ul style="list-style-type: none"> <li>・配布場所：上下水道局庁舎 3 階 経営企画課（閉庁日は警備員室）</li> <li>・配布時間：9:00～17:15</li> <li>・配布方法：配布場所にて対面配布（閉庁日はアンケート記入により引換え配布）</li> <li>・配布実績：1,494 枚（下水道展で配布の 499 枚含む）</li> </ul>
上下水道 防災 減災 備えトク ハンドブック	災害に備えて、家庭でできる簡単な対策（日常の対策、発災後の対策）を示したハンドブックを配布	A3 判両面印刷、A6 判で組立 令和3年度版から、A6 判 16 ページ中綴じで製本 ホームページ掲載のほか、局庁舎に配架 各種イベント時等で配布 配布数：841 部

情 報 シ ス テ ム 係

1. 情報化の推進に関する事項

名 称	令和3年度アクションプラン
内 容	令和3年度に実施する「15の取組項目」と「6の検討項目」の内容について示したもの

経 理 係

1. 財政に関する事項

月別資金収支表

(1) 水道事業会計

(単位：円)

区分 月	繰 越	収 入	支 出	残 高
4	5,050,613,006	1,245,555,673	2,123,540,407	4,172,628,272
5	4,172,628,272	1,102,061,620	930,376,759	4,344,313,133
6	4,344,313,133	1,128,246,922	924,111,456	4,548,448,599
7	4,548,448,599	859,708,588	1,097,854,483	4,310,302,704
8	4,310,302,704	1,312,690,924	748,221,544	4,874,772,084
9	4,874,772,084	887,826,504	2,081,171,293	3,681,427,295
10	3,681,427,295	1,078,668,500	797,327,552	3,962,768,243
11	3,962,768,243	878,074,410	878,347,307	3,962,495,346
12	3,962,495,346	1,227,584,287	932,499,955	4,257,579,678
1	4,257,579,678	889,654,982	1,064,254,608	4,082,980,052
2	4,082,980,052	1,039,563,414	984,631,756	4,137,911,710
3	4,137,911,710	2,756,716,531	2,211,636,910	4,682,991,331

## (2) 公共下水道事業会計

(単位:円)

区分 月	繰越	収入	支出	残高
4	6,560,742,486	3,229,914,952	4,665,022,487	5,125,634,951
5	5,125,634,951	1,056,114,486	1,200,925,203	4,980,824,234
6	4,980,824,234	1,343,378,958	555,714,191	5,768,489,001
7	5,768,489,001	1,060,721,014	749,699,368	6,079,510,647
8	6,079,510,647	1,603,582,935	700,217,669	6,982,875,913
9	6,982,875,913	391,470,432	1,535,617,233	5,838,729,112
10	5,838,729,112	1,140,254,181	1,064,434,053	5,914,549,240
11	5,914,549,240	436,105,270	387,320,413	5,963,334,097
12	5,963,334,097	1,011,065,688	1,053,851,219	5,920,548,566
1	5,920,548,566	680,922,816	495,922,502	6,105,548,880
2	6,105,548,880	313,747,809	755,007,381	5,664,289,308
3	5,664,289,308	4,844,999,832	4,393,603,202	6,115,685,938



## 〔 お客さまセンター 〕

## 〔 窓口課 〕

## 営業係

## 1. 用途別調定件数・有収水量・金額及び栓数に関する事項

(水道事業) 水道料金

(単位: 件・m<sup>3</sup>・円・栓)

用途別		区分	調定件数	有収水量	調定金額	給水施設栓数
一般用	毎月		4,874	2,424,322	988,753,981	195,091
	隔月		1,040,223	39,898,725	6,252,138,653	
湯屋用	毎月		101	178,526	19,260,555	12
	隔月		—	—	—	
臨時用	毎月		5,349	84,444	52,480,413	1,055
	隔月		—	—	—	
合計	毎月		10,324	2,687,292	1,060,494,949	196,158
	隔月		1,040,223	39,898,725	6,252,138,653	
	計		1,050,547	42,586,017	7,312,633,602	

(関連資料: 上下水道事業年報)

(下水道事業) 下水道使用料

(単位: 件・m<sup>3</sup>・円)

用途別		区分	調定件数	有収水量	調定金額
一般用	毎月		4,606	4,274,589	750,291,605
	隔月		1,035,217	40,021,990	3,249,464,237
公衆浴場 汚水	毎月		101	178,526	3,731,153
	隔月		—	—	—
臨時汚水	毎月		5,303	68,915	17,054,945
	隔月		—	—	—
水質 使用料	毎月		(0)	(0)	0
	隔月		—	—	—
合計	毎月		10,010	4,522,030	771,077,703
	隔月		1,035,217	40,021,990	3,249,464,237
	計		1,045,227	44,544,020	4,020,541,940

( ) 内の数値は、一般用に含まれている。

(関連資料: 上下水道事業年報)

## 料 金 係

## 1. 料金等収納額に関する事項

(単位：件・円)

区 分	水道料金	下水道使用料	修繕料金
件 数	1,046,943	1,041,597	289
収 納 額	7,345,738,284	4,045,278,282	24,433,346

(関連資料：上下水道事業年報)

## 2. 検針業務に関する事項

(単位：件)

検針数	検針不能数				検針率 (%)
	不在認定	使用中中止	障害認定	計	
1,109,862	1,431	1,985	1,389	4,805	99.6

(関連資料：上下水道事業年報)

## 収 納 係

## 1. 滞納整理に関する事項

(単位：件)

区 分	停水予告件数	停水処分	完納により復活	未納のため停水中
件 数	14,213	614	556	58

(関連資料：上下水道事業年報)

## 2. 開・閉栓取扱に関する事項

(単位：件)

区 分	開 栓		閉 栓	証明発行
	新設開栓	既設開栓		
件 数	4,192	17,063	20,455	80

(関連資料：上下水道事業年報)

## 〔 給排水サービス課 〕

## 管 理 係

## 1. 給水装置工事概算金及び諸手数料の調定に関する事項 (単位: 件・円)

区 分	給水装置工事 概 算 金	設 計 審 査 手 数 料	しゅん工検 査 手 数 料	そ の 他 手 数 料	合 計
件 数	360	3,154	3,147	107	6,768
金 額	3,170,893	14,630,100	29,166,000	923,200	47,890,193

(関連資料: 上下水道事業年報)

## 2. 新設メーター出庫に関する事項 (単位: 件)

口 径	13mm	20mm	25mm	30mm	40mm	50mm	75mm	100mm	150mm	合 計
件 数	0	3,324	75	6	8	2	0	1	0	3,416

(関連資料: 上下水道事業年報)

## 3. 給水装置工事申込に関する事項 (単位: 件・戸)

受 付 件 数	新 設 戸 数	改 造 戸 数	増 設 戸 数	撤 去 戸 数	合 計 戸 数
1,933	3,067	2,758	4	516	6,345

(関連資料: 上下水道事業年報)

## 4. 加入金の徴収に関する事項 (単位: 件・円)

口径	20mm	25mm	30mm	40mm	50mm	75mm	100mm
件数	1,233	49	7	5	9	0	0
金額	165,305,800	11,138,600	7,394,200	12,388,200	30,632,800	0	0

口径	150mm	合 計
件数	0	1,303
金額	0	226,859,600

(関連資料: 上下水道事業年報)

## 5. 直結式給水の普及に関する事項

(単位: 件・戸)

件 数	73
戸 数	3,145

6. 排水設備工事の確認申請の届出に関する事項 (単位:件)

原 田 処 理 区	庄 内 処 理 区	計
952	355	1,307

(関連資料:上下水道事業年報)

工 事 係

1. 給水装置工事の立会に関する事項

(単位:件)

件 数	504
-----	-----

2. 鉛給水管取替工事助成金の交付に関する事項

(単位:件・円)

件 数	12
金 額	1,171,000

3. 給水装置工事の検査に関する事項

(単位:件・戸)

件 数	1,933
戸 数	3,147

4. 排水設備工事の検査に関する事項

(単位:件)

原 田 処 理 区	庄 内 処 理 区	計
864	290	1,154

5. 小規模貯水槽水道調査業務に関する事項 (有効容量 10m<sup>3</sup>以下)

(単位:件)

完成調査			確認調査 (直結・撤去・空家)	そ の 他	合 計
良好	概ね良好	速やかに改善が必要			
184	136	0	25	8	353

(関連資料:上下水道事業年報)

サ ー ビ ス 係

1. 給水相談に関する事項

(単位:件)

水 質 苦 情	出 水 不 良	音 ・ 振 動	漏 水 相 談	そ の 他	合 計
74	35	7	689	7	812

(関連資料:上下水道事業年報)

## 2. 排水相談に関する事項

(単位:件)

つまり・異常	臭気	漏水・陥没	音	その他	合計
61	11	26	1	17	116

(関連資料:上下水道事業年報)

## 3. メーター取替に関する事項

(単位:個)

口径	13mm	20mm	25mm	30mm	40mm	50mm	75mm	100mm	150mm	200mm	250mm	合計
個数	4,237	15,761	2,667	260	201	36	24	3	0	0	0	23,189

(関連資料:上下水道事業年報)

〔 技 術 部 〕  
〔 水 道 建 設 課 〕

水 道 計 画 係

## 1. 水道施設の計画・調整に関する事項

## (1) 配水小ブロックの構築

No.35 服部地区

水 道 建 設 係

## 1. 配水管増補改良工事に関する事項

## (1) 配水管増補改良工事

総工事件数 16件  
敷設延長 9,993m (φ700mm ~ φ50mm)  
総 額 1,624,724,200円

(500万円以上、工期完工順)

工事地区	工 事 期 間		敷設延長 (m)	工事金額 (千円)	施 工 業 者
	着 工	完 工			
千里園2丁目	令 3.3.17	令 3.7.30	315	21,712	光 耀 建 設 (株)
宮山町2丁目外	令 3.3.22	令 3.11.30	1,158	78,372	光 耀 建 設 (株)
豊南町西4丁目外	令 3.4.7	令 4.1.31	1,091	135,937	金 政 興 業 (株)
千成町1丁目外	令 3.4.7	令 4.1.31	871	211,402	光 耀 建 設 (株)
長興寺南4丁目	令 3.4.7	令 4.2.14	1,642	159,722	大 路 建 設 (株)
曾根東町3丁目外	令 3.4.7	令 4.2.28	1,105	229,903	(株) 鈴 木 組
待 兼 山 町	令 3.8.27	令 4.2.28	309	88,873	(株) 鈴 木 組
柴原町4丁目	令 3.8.27	令 4.2.28	254	108,007	光 耀 建 設 (株)
熊野町2丁目外	令 3.10.8	令 4.3.11	508	55,136	都 永 建 設 (株)
本町6丁目外	令 3.10.8	令 4.3.18	494	37,730	祥 正 建 設 (株)
北桜塚3丁目	令 3.11.1	令 4.3.18	128	16,715	祥 正 建 設 (株)
勝部3丁目外	令 4.3.1	令 4.3.18	52	5,223	光 耀 建 設 (株)
待 兼 山 町	令 3.8.24	令 4.3.25	365	129,252	橋 本 建 設 (株)

(500万円以上、工期完工順)

工事地区	工事期間		敷設延長 (m)	工事金額 (千円)	施工業者
	着工	完工			
東豊中町5丁目外	令3.10.8	令4.3.25	392	74,027	(株) 豊有
浜3丁目外	令3.4.7	令4.3.30	1,202	272,713	橋本建設(株)

## (2)実施設計委託

総委託件数	6件
総額	35,345,200円

## 〔 浄水課 〕

## 浄水係

## 1. 配水量に関する事項

配水量について

(単位: m<sup>3</sup>)

月	自己水 (柴原浄水場)	依 存 水					合 計
		大阪広域水道 企業団	大 阪 市	池 田 市	箕 面 市	吹 田 市	
4	347,710	3,237,354	962	112	167	35	3,586,340
5	337,250	3,340,550	1,069	154	197	13	3,679,233
6	356,530	3,228,025	1,003	100	156	28	3,585,842
7	350,630	3,373,307	1,016	156	202	26	3,725,337
8	303,600	3,335,387	1,080	96	159	26	3,640,348
9	356,190	3,160,589	1,053	167	173	27	3,518,199
10	369,680	3,335,743	1,073	123	161	29	3,706,809
11	351,190	3,221,374	957	151	179	42	3,573,893
12	366,620	3,347,063	1,027	124	158	31	3,715,023
1	361,330	3,332,731	954	159	199	32	3,695,405
2	303,640	3,035,401	839	124	159	34	3,340,197
3	414,820	3,161,026	958	153	177	28	3,577,162
合 計	4,219,190	39,108,550	11,991	1,619	2,087	351	43,343,788

(関連資料: 上下水道事業年報)

## 設 備 係

## 1. 施設整備事業に関する事項

総工事件数 3件

(全体額 334,210千円)

総額 334,210千円

(500万円以上)

工 事 名	工 事 期 間		工 事 金 額 (千円)	施 工 業 者
	着 工	完 工		
令和元年度柿ノ木受配水場 受変電設備更新工事	令元.9.19	令3.6.30	283,446	東芝インフラ システムズ(株)
令和3年度服部配水ブロック 計装設備工事	令3.8.31	令4.3.11	41,800	東芝インフラ システムズ(株)
令和3年度柴原浄水場 北管理棟防水改良工事	令3.12.27	令4.3.15	8,964	工商会(株)



## 水 質 係

## 1. 水質検査に関する事項

水質検査について

(単位:件)

定 期 検 査	臨 時 検 査	一 般 申 込 検 査	排 水 処 理 検 査	簡 易 検 査	合 計
1,177	155	50	89	356	1,827

(関連資料:上下水道事業年報)

## 〔 水 道 維 持 課 〕

## 計 画 係

## 1. 修繕料金の調定に関する事項

(単位：件・円)

区 分	一般・特別修繕		移設改良修繕		合 計	
	件 数	金 額	件 数	金 額	件 数	金 額
調定	312	8,344,680	3	16,419,712	315	24,764,392

(関連資料：上下水道事業年報)

## 2. 漏水防止に関する事項

配水管延長	対 象 戸 数	漏 水 発 見 件 数			推定漏水防止量
		道 路	宅 地 内	合 計	
110,764m	66,314戸	25件	132件	157件	194,582 m <sup>3</sup> /年

(関連資料：上下水道事業年報)

## 3. 管路施設点検に関する事項

総 件 数 2,331 件 (空気弁、バルブ、水管橋等)

## 管 理 係

## 1. 導送配給水管の維持管理の工事に関する事項

総 件 数 9 件  
 総工事金額 8,785,700 円

## 2. 導送配水管の移設工事に関する事項

総 件 数 3 件  
 総工事金額 13,095,301 円

(500万円以上)

工 事 名	工 事 地 区	工 事 期 間		工 事 金 額 (千円)	施 工 業 者
		着 工	完 工		
令和3年度 水道配水管移設工事	曾根西町2丁目地内	令 3 . 8 . 6	令 3 . 10 . 29	10,858	祥正建設(株)

## 3. 道路パトロールに関する事項

総 件 数 1,585 件

## 修 繕 係

1. 給水装置の修繕に関する事項 (単位：件)

区 分	種 別								破 損	その 他 修 繕	合 計
	鉛 管		ビニル管	鋼 管	止水栓		エオシ	他の 管種			
	漏水	整備	漏水	漏水	漏水	不良	漏水	漏水			
道路部	52	27	118	3	5	2	1	11	63	17	299
宅地部	72	58	74	2	70	931	152	3	211	7	1,580

(関連資料：上下水道事業年報)

2. 導送配水管及び付属設備の修繕に関する事項 (単位：件)

管 種							破 損	そ の 他 修 繕	計	弁 栓 類					計	合 計
ダクタイル 鋳鉄管		鋳鉄管 (FC管)		鋼管	ビニル 管	他の 管種				仕切弁		消火栓		空 気 弁 等		
漏水	整備	漏水	整備	漏水	漏水	漏水				本 体	弁 室 等	本 体	弁 室 等			
6	15	1	0	3	10	0	0	4	39	3	47	37	9	3	99	138

(関連資料：上下水道事業年報)

## 〔 下水道建設課 〕

## 下水道計画係

## 1. 下水道事業の計画に関する事項

委託件数 7 件

総額 141,093,700 円

## 2. 下水道計画の事業要望の申請に関する事項

令和4年度事業要望(概算要望)	社会資本整備総合交付金要望
令和4年度事業要望(本要望)	社会資本整備総合交付金要望

## 3. 下水道事業に係る調査に関する事項

下水道事業普及状況調査	大阪府
-------------	-----

## 4. 下水道の新設改築工事の交付金申請(変更申請)に関する事項

社会資本整備総合交付金交付申請 6 件

## 下水道建設係

## 1. 下水道事業の管渠整備に伴う実施設計及び調査に関する事項

委託件数 8 件

総額 70,884,400 円

(内、設計件数 5 件)

## 2. 下水道工事に係る関係部課との調整に関する事項

地下埋設物占用調整及び協議等 129 件

## 3. 下水道の新設改築工事に関する事項

工事件数 12 件

総額 1,466,209,400 円

(500万円以上)

工事名	工事期間		工事数量	工事金額 (千円)	施工業者
	着工	完工 (予定を含む)			
令和2年度 下水道築造工事 (新免幹線・その1)	令 3. 2.10	令 6. 1.31	φ2000~400mm シールド工 L=1016.99m 開削工 L=12.76m 推進工 L=119.14m	513,000	奥村・橋本 特定建設工事 共同企業体
令和3年度 下水道改築工事 (1工区 庄内西町2丁目外)	令 3. 7. 9	令 4. 3.11	φ500~300mm 開削工 L=66.97m 改良工 L=267.83m 付帯工 1式	108,533	金政興業(株)

(500万円以上)

工 事 名	工 事 期 間		工事数量	工事金額 (千円)	施 工 業 者
	着 工	完 工 (予定を含む)			
令和3年度 下水道改築工事 (2工区 庄内幸町3丁目外)	令 3. 7. 14	令 3. 12. 27	φ700~250mm 更生工 L=34.92m 改良工 L=146.82m 付帯工 1式	84,999	大路建設(株)
令和3年度 下水道改築工事 (3工区 庄内栄町2丁目外)	令 3. 7. 14	令 4. 1. 28	φ600~250mm 開削工 L=10.42m 更生工 L=90.83m 改良工 L=108.42m 付帯工 1式	86,726	副島建設工業(株)
令和3年度 下水道改築工事 (4工区 庄内栄町3丁目外)	令 3. 7. 9	令 4. 2. 25	φ600~300mm 更生工 L=71.30m 改良工 L=110.38m 付帯工 1式	99,381	橋本建設(株)
令和3年度 下水道改築工事 (5工区 庄本町2丁目外)	令 3. 7. 7	令 4. 2. 25	φ800~300mm 更生工 L=284.61m 改良工 L=206.61m 付帯工 1式	154,848	(株)鈴木組
令和3年度 下水道改築工事 (6工区 庄内西町4丁目外)	令 3. 7. 14	令 4. 1. 28	φ500~250mm 開削工 L=30.00m 改良工 L=118.13m 付帯工 1式	75,717	光耀建設(株)
令和3年度 下水道改築工事 (7工区 岡上の町3丁目外)	令 3. 6. 23	令 3. 12. 15	φ300mm 改良工 L=44.93m 付帯工 1式	34,104	光耀建設(株)
令和3年度 下水道改築工事 (8工区 熊野町4丁目外)	令 3. 7. 9	令 4. 2. 18	φ700~250mm 更生工 L=62.45m 改良工 L=477.81m 付帯工 1式	129,054	(株)エイチエスケイ
令和3年度 下水道築造工事 (曾根西町2丁目)	令 3. 8. 5	令 4. 2. 28	φ600~250mm 開削工 L=168.93m 推進工 L=5.76m マンホール工 付帯工 1式	51,481	都永建設(株)
令和3年度 下水道築造工事 (南桜塚2丁目外)	令 3. 8. 20	令 4. 2. 25	φ800~400mm 開削工 L=8.60m 推進工 L=73.67m マンホール工 付帯工 1式	104,998	大路建設(株)
令和3年度 下水道築造工事 (北桜塚3丁目)	令 3. 9. 16	令 3. 12. 15	φ700~250mm 開削工 L=105.40m マンホール工 付帯工 1式	23,367	都永建設(株)

## 4. 工事施行に伴う補償に関する事項

補償区分	件数
水道管移設補償	3
電気通信線移設等補償	4
ガス管移設補償	6
合計	13

## 〔 下 水 道 管 理 課 〕

## 管 理 係

## 1. 下水道敷の占用許可に関する事項

件 名	件 数
下水道敷占用許可申請	4

## 2. 下水道への接続許可に関する事項

件 名	件 数
接続申請に関する承認及び許可	591

## 3. 開発行為の指導に関する事項

件 名	件 数
開発行為等に伴う排水協議	75

## 4. 下水道台帳の整理に関する事項

件 名	金 額
承諾書及び申請書ファイリング業務	48,763 円

## 5. 特定事業場等の届出受付に関する事項

件 名	件 数
除害施設計画確認申請書(豊中市下水道条例第6条)	0
悪質下水排除開始(変更)承認申請書( " 第13条)	0
除害施設管理責任者選任届( " 第13条の2)	31
特定事業場管理責任者選任届( " 第13条の3)	33
公共下水道使用開始届(下水道法第11条の2第1項)	3
公共下水道使用開始届( " 第11条の2第2項)	7
特定施設設置届出書( " 第12条の3第1項)	14
特定施設使用届出書( " 第12条の3第2項)	0
特定施設使用届出書( " 第12条の3第3項)	0
特定施設の構造等変更届出書( " 第12条の4)	14

件 名	件 数
氏 名 変 更 等 届 出 書 ( " 第 12 条 の 7 )	19
特 定 施 設 使 用 廃 止 届 出 書 ( " " )	12
承 継 届 出 書 ( " 第 12 条 の 8 第 3 項 )	2

6. 特定事業場等の水質監視及び指導に関する事項

件 名	件 数
監 視 実 施 事 業 場 数	109
水 質 検 査 件 数	130
立 入 検 査 件 数	54

(関連資料：上下水道事業年報)

改 良 係

1. 管渠維持修繕工事に関する事項

総修繕件数 102 件 総 額 56,372,800 円  
 総工事件数 2 件 総 額 23,343,064 円

(500万円以上)

工 事 名	工 事 期 間		工 事 金 額 (千円)	施 工 業 者
	着 工	完 工		
マンホール蓋等取替修繕工事 (単契)	令 3. 6. 23	令 4. 3. 31	22,463	副島建設工業(株)

2. 管渠保全工事に関する事項

総工事件数 5 件 総 額 61,567,000 円

(500万円以上)

工 事 名	工 事 期 間		工 事 金 額 (千円)	施 工 業 者
	着 工	完 工		
下水道修繕工事 (No. 1)	令 3. 7. 5	令 3. 11. 30	18,162	金政興業(株)
下水道修繕工事 (No. 2)	令 3. 7. 5	令 3. 11. 30	9,887	(株)アイプランニング
下水道修繕工事 (No. 3)	令 3. 10. 13	令 4. 2. 28	12,647	祥正建設(株)
下水道修繕工事 (No. 4)	令 3. 11. 29	令 4. 3. 17	15,096	都永建設(株)
雨水渠しゅんせつ工事	令 4. 1. 13	令 4. 3. 15	5,775	武田興業(株)



3. 管渠改良工事に関する事項

総工事件数 2件 総額 36,928,870円

(500万円以上)

工 事 名	工 事 期 間		工 事 金 額 (千円)	施 工 業 者
	着 工	完 工		
公共ます改良整備工事(単契No1)	令3.6.23	令3.10.29	18,831	中部工業(株)
公共ます改良整備工事(単契No2)	令3.11.9	令4.3.31	18,098	祥正建設(株)

4. 取付管更新事業に関する事項

総工事件数 2件 総額 121,598,400円

(500万円以上)

工 事 名	工 事 期 間		工 事 金 額 (千円)	施 工 業 者
	着 工	完 工		
下水道取付管更新工事(No.601)	令3.3.22	令3.11.30	62,293	(株)鈴木組
下水道取付管更新工事(No.602) その2	令3.4.26	令3.12.28	59,305	都永建設(株)

取付管更新事業に伴う管内調査委託件数 1件 総額 14,256,000円  
境界標復元測量委託件数 1件 総額 2,315,500円

5. 下水道相談調査に関する事項

公共下水道に関する件数 466件  
公共下水道以外に関する件数 303件

6. 下水道の維持管理業務委託に関する事項

委託件数 2件 総額 63,405,094円

(500万円以上)

委 託 名	委 託 期 間		工 事 金 額 (千円)	委 託 業 者
	着 工	完 工		
下水管渠清掃業務委託	令3.4.1	令4.3.31	57,152	中部工業(株)
下水道敷除草剪定業務委託	令3.6.16	令4.3.31	6,253	(株)山田造園

7. 下水道の管渠維持に関する事項

件 名	件 数
マンホール・ます・貯留施設調査	8,694箇所
マンホール・ます・貯留施設清掃	4,277箇所
下水道施設修繕	305箇所

## 8. 下水道の管渠維持に関する処置依頼受付に関する事項

清掃	342 件
修繕	278 件
調査	702 件

# 〔 下 水 道 施 設 課 〕

## 管 理 係

1. 処理場及びポンプ場の新設改築工事に関する事項

総工事件数 3件 総額 512,716,900円

(500万円以上)

工 事 名	工 事 期 間		(契約金額) 工事金額 (千円)	施 工 業 者
	着 工	完 工		
庄内下水処理場 水処理施設表面保護工事	令3. 6.28	令4. 3.15	328,637	(株)鴻池組 大阪本店
庄内下水処理場 水処理棟外壁改修工事	令3. 8.25	令4. 3.15	77,124	(株)ギケンテック
庄内下水処理場 1系ポンプ場耐震補強工事	令2. 9.11	令3. 7.16	(173,806) 106,956	(株)鴻池組 大阪本店 令3へ繰越

2. 処理場及びポンプ場の新設改築工事に伴う実施設計等に関する事項

総委託件数 4件 総額 75,251,000円

## 処 理 場 係

1. 処理場の施設管理に関する事項

施 設 名	ポ ン プ 施 設 内 容			流 入 下 水 量	
	種 類	口 径 (mm)	台 数	区 分	水 量 (m <sup>3</sup> /年)
庄内下水処理場	汚水ポンプ	500	2	汚 水	24,336,500
		800	2		
		900	4		
	雨水ポンプ	1000	5	雨 水	1,260,700
1500	5				

(関連資料：上下水道事業年報)

2. 処理場の運転管理・保守点検・委託監理に関する事項

総委託件数 40件 総額 727,413,560円

3. 処理場の補修工事に関する事項

総工事件数 2件 総額 18,480,000円

(500万円以上)

工 事 名	工 事 期 間		(契約金額) 工事金額 (千円)	施 工 業 者
	着 工	完 工		
庄内下水処理場 初沈排水弁補修工事	令3. 5.26	令4. 2.28	15,180	クボタ環境サービス(株) 大阪支社

4. 処理場の新設改築工事に関する事項

総工事件数 6件 総額 351,013,100円

(500万円以上)

工 事 名	工 事 期 間		(契約金額) 工事金額 (千円)	施 工 業 者
	着 工	完 工		
庄内下水処理場 2系雨水ポンプ設備更新工事	令2. 9.14	令4. 5.31	(502,677) 187,000	(株)西島製作所 大阪支店 令2-3年度債務負担 令3へ繰越 令4へ繰越
庄内下水処理場 2系雨水ポンプ電気設備更新工事	令3. 7.12	令4. 4.28	(79,200) 31,000	三菱電機プラントエンジニアリング(株)西日本本部 令4へ繰越
庄内下水処理場 放流ゲート設備更新工事	令3. 7.21	令4. 6.15	(220,000) 88,000	(株)前澤エンジニアリングサービス 大阪営業所 令4へ繰越
庄内下水処理場 消毒設備更新工事	令3. 5.24	令4. 2.28	30,562	(株)ウォーターエージェンシー 大阪北オペレーションセンター
庄内下水処理場 脱臭機棟照明設備更新工事	令3. 8. 2	令4. 1.14	6,062	(株)村上電業社
庄内下水処理場 場内整備工事(建築電気)	令3.12.23	令4. 3.31	8,389	(株)新日通

5. 処理場の新設改築工事に伴う実施設計等に関する事項

総委託件数 1件 総額 19,918,800円

ポ ン プ 場 係

1. ポンプ場等の施設管理に関する事項

施設名	ポンプ施設内容			排水量	
	種別	口径(mm)	台数	区分	水量(m <sup>3</sup> /年)
小曾根第1ポンプ場	雨水ポンプ	600	1	雨水	400,405
		700	1		
		1,000	3		
小曾根第2ポンプ場	雨水ポンプ	400	2	雨水	227,064
		1,000	3		
		1,350	2		
穂積ポンプ場	雨水ポンプ	350	2	雨水	1,148,223
		600	1		
		1,200	2		
		1,500	3		
桜井谷ポンプ場	汚水ポンプ	250	3	汚水	3,274,857
	雨水ポンプ	600	2	雨水	36,585
新免ポンプ場	汚水ポンプ	100	3	汚水	345,447
熊野田南中継ポンプ室	汚水ポンプ	100	3	汚水	207,528
利倉ポンプ場	雨水ポンプ	1,500	2	雨水	2,931,900
		2,000	2		
千里園ポンプ場	雨水ポンプ	1,200	3	雨水	214,590

(関連資料：上下水道事業年報)

〔備考〕 桜井谷ポンプ場・新免ポンプ場・熊野田南中継ポンプ室の汚水排水量は原田処理場への圧送水量である。

2. ポンプ場等の運転管理・保守点検・委託監理に関する事項

総委託件数 22件 総額 156,032,500円

3. ポンプ場等の補修工事に関する事項

総工事件数 0件 総額 0円

4. ポンプ場等の新設改築工事に関する事項

総工事件数 4件 総額 891,110,700円

(500万円以上)

工事名	工事期間		(契約金額) 工事金額 (千円)	施工業者
	着工	完工		
小曾根第1ポンプ場 雨水ポンプ設備更新工事	令2. 9.18	令4. 3.15	(235,984) 209,984	(株)荏原製作所 大阪支社 令2-3年度債務負担
小曾根第1ポンプ場 電気設備更新工事	令2. 9.18	令4. 3.15	(505,127) 455,127	東芝インフラシステムズ (株)関西支社 令2-3年度債務負担

穂積ポンプ場 雨水ポンプ設備更新工事	令3. 9. 16	令5. 2. 28	(418,385) 106,000	(株)西島製作所 大阪支店 令3-4年度債務負担 令3補正繰越
利倉ポンプ場 沈砂池設備更新工事	令3. 9. 16	令5. 2. 28	(294,083) 120,000	(株)日立プラントサービ ス 関西支店 令3-4年度債務負担 令3補正繰越

## 5. ポンプ場の新設改築工事に伴う実施設計等に関する事項

総委託件数 1件 総額 2,860,000円

## 水 質 係

## 1. 処理場・ポンプ場の水質管理に関する事項

(単位: mg/L)

区 分	流 入 下 水		放 流 水	
	BOD	SS	BOD	SS
最 大	210	184	8.3	4.0
最 小	100	56	3.3	0.2
平 均	136	97	5.3	1.5

## 2. 工場排水等水質検査に関する事項

(単位: 検体)

区 分	検 体 数
工 場 排 水	138
河川水・その他	120
計	258

## 3. 公共用水域の水質調査に関する事項

(単位: mg/L)

採水点	新 三 国 橋			神 洲 橋			大 豊 橋		
	BOD	SS	DO	BOD	SS	DO	BOD	SS	DO
最 大	2.9	10	10	3.3	9.8	9.9	3.8	8.6	9.9
最 小	1.3	3.4	5.2	0.7	4.2	5.2	0.4	3.8	5.5
平 均	2.0	6.7	7.5	2.0	6.4	7.4	2.2	5.2	7.2

〔 猪名川流域下水道事務所 〕  
〔 建設課 〕

建設係・設備係

1. 流域下水道終末処理場建設工事の設計及び申請業務に関する事項

処理件数 23 件

2. 流域下水道終末処理場建設工事に関する事項

総工事件数 15 件 総額 2,674,084,620 円

(500 万円以上)

工事名	工事期間		工事金額 (千円)	施工業者
	着工	完工		
猪名川流域下水道原田処理場 3系汚泥焼却設備更新工事	平30. 9. 13	令4. 2. 28	(2,619,540) 710,514	メタウォーター(株) 関西営業部 平30-令3年度債務負担
〃 3系B列最終沈殿池設備更新工事	令元. 10. 25	令3. 4. 15	(637,653) 73,789	住友重機械エンバィロメント(株) 大阪支社 令元-令2年度債務負担 令2より繰越
〃 3系汚泥前処理設備更新工事	令元. 10. 25	令4. 2. 28	(939,400) 679,020	三菱化工機(株) 大阪支社 令元-令3年度債務負担
〃 3系汚泥焼却電気設備更新工事	令元. 11. 6	令4. 2. 28	(872,371) 430,131	メタウォーター(株) 関西営業部 令元-令3年度債務負担
〃 1・2系場内配管布設工事 (No. 3)	令元. 12. 27	令3. 8. 31	(566,203) 134,564	不動産トラ・エィエスケイ特定建設工事 JV 令元-令2年度債務負担 令2より繰越
〃 3系汚泥前処理電気設備更新工事	令2. 7. 15	令4. 2. 28	(245,300) 145,312	メタウォーター(株) 関西営業部 令2-令3年度債務負担
〃 1系分配槽電気設備工事	令2. 9. 2	令3. 9. 30	(57,200) 36,850	メタウォーター(株) 関西営業部 令2-令3年度債務負担
〃 1系分配槽設備工事	令2. 9. 9	令3. 9. 30	(86,611) 37,111	(株)前澤エンジニアリングサービス大阪営業所 令2-令3年度債務負担
〃 3系ガスプラント電気設備更新工事	令2. 12. 22	令5. 1. 31	(96,250) 29,700	メタウォーター(株) 関西営業部 令2-令4年度債務負担
〃 3系ガスプラント設備更新工事	令2. 12. 25	令5. 1. 31	(600,050) 192,500	三菱化工機(株) 大阪支社 令2-令4年度債務負担
〃 2系反応タンク設備補修工事	令3. 1. 27	令4. 10. 31	(353,100) 119,229	メタウォーター(株) 関西営業部 令2-令4年度債務負担
〃 第2沈砂池No. 4 沈砂かき揚げ機補修工事	令3. 8. 2	令4. 1. 31	19,140	(株)日立プラントサービス 関西支店
〃 第3ポンプ場電気設備更新工事	令3. 9. 8	令5. 3. 8	(254,980) 0	(株)日立製作所 関西支社 令3-令4年度債務負担 令4へ繰越
〃 3系場内用水電気設備更新工事	令3. 12. 17	令5. 3. 8	(168,245) 0	(株)日立製作所 関西支社 令3-令4年度債務負担
〃 3系場内用水設備更新工事	令4. 1. 6	令5. 3. 8	(543,395) 0	三菱化工機アトバンズ(株) 大阪支社 令3-令4年度債務負担

工事金額上段括弧は債務工事の全体額を記載しています。

[ 維持課 ]

管理係・1・2系保全係・3系保全係・水質係

1. 処理水量に関する事項

(単位：m<sup>3</sup>/年)

処 理 水 量			
1 系	2 系	3 系	計
6,847,677	27,706,870	85,276,631	119,831,178 うち高度処理 85,276,631

(関連資料：上下水道事業年報)

2. 運転管理・保守点検・委託管理に関する事項

総委託件数 63件 総額 1,133,167,675円

3. 処理場の整備工事に関する事項

総工事件数 11件 総額 239,481,000円

(500万円以上)

工 事 名	工 事 期 間		工 事 金 額 (千円)	施 工 業 者
	着 工	完 工		
第1ポンプ場汚水ポンプ補修工事	令3.8.10	令4.3.15	44,000	クボタ機工(株) 大阪支店
第2沈砂池し渣破砕機補修工事	令3.8.6	令4.3.15	30,076	(株)日立プラントサービス 関西支店
場外ゲート電源ケーブル敷設工事	令3.12.23	令4.3.15	7,510	日研電気(株)
第3ポンプ場No.2汚水ポンプ 逆止弁補修工事	令3.5.28	令4.3.15	34,650	新菱工業(株) 関西支店
3系B列水質機器補修工事	令3.11.29	令4.3.15	12,408	メタウォーター(株) 関西営業部
3系No.4ブロワ盤補修工事	令3.8.2	令4.2.28	6,930	関西日立(株)
3系No.2濃縮タンク他補修工事	令3.7.1	令4.2.28	73,260	水i n gエンジニアリング(株) 西日本支店
3系自動火災報知機補修工事	令3.11.29	令4.3.15	5,905	日研電気(株)
3系脱水ケーキバンカ改修工事	令3.6.18	令3.9.30	16,005	(株)豊有

4. スカイランドHARADAの運営に関する事項

多目的運動広場・芝生広場・ゲートボール場等 利用人数 72,813人 (関連資料：上下水道事業年報)

5. 広報啓発に関する事項 (関連資料：上下水道事業年報)

原田処理場施設見学	小学生4年生の社会科見学や一般市民の見学を受け入れ、下水処理場の重要性や下水処理の仕組みを通じて、下水道の大切さや下水道を正しく使うことを伝える	見学者数 4,570人
-----------	--	-------------



6. 処理場の水質管理に関する事項

流入下水

(単位：mg/L)

区分	豊 中 幹 線				
	BOD	S S	COD	T-N	T-P
最大	230	230	120	41	4.6
最小	100	144	88	26	2.8
平均	150	174	97	31	3.4
区分	左 岸 幹 線				
	BOD	S S	COD	T-N	T-P
最大	230	214	110	34	4.3
最小	100	110	71	20	2.5
平均	130	152	87	28	3.1

区分	右 岸 幹 線				
	BOD	S S	COD	T-N	T-P
最大	270	334	140	38	6.2
最小	98	124	75	22	2.7
平均	160	205	100	29	3.9

区分	幹 線 平 均				
	BOD	S S	COD	T-N	T-P
最大	250	261	120	36	5.1
最小	100	139	80	24	2.7
平均	150	188	98	30	3.6

放流水

(単位：mg/L)

区分	放 流 水				
	BOD	S S	COD	T-N	T-P
最大	9.8	4.2	9.3	12	1.5
最小	2.8	1.2	7.0	7.6	0.32
平均	5.2	2.7	8.0	9.6	1.0

# 消防局

## □組織構成と主な業務内容

課名	主な業務内容	収録事項
消防総務課	消防計画。消防職員委員会。労働安全衛生。厚生、共済。消防・救急救命基金。勤務規律、服務。研修。分限、懲戒、身分。予算。給与。財産管理。広報、広聴。消防団。	(総務係) 1 令達・公示 2 諸会議 3 消防表彰 4 消防・救急救命基金 (人材育成係) 1 人事 (企画経理係) 1 各種手数料 (消防団係) 1 消防団の人事 2 消防団の出場状況
警防課	災害の警防計画。警防部隊の編成、運用。警防活動の訓練指導、研究分析。災害現場の監察。消防水利の整備。自主防災組織や消防防災協力事業所の育成。車両、機械器具の整備。災害現場の指揮及び活動支援。火災の原因及び損害の調査並びに分析、研究。	(警備計画係) 1 消防水利 2 救助活動 3 警戒活動 4 一声訪問事業の実施状況 (防災指導係) 1 自主防災組織等訓練指導状況 2 消防車両等の整備 (第1・第2・第3指揮調査係) 1 火災の調査活動
救急救命課	救急業務高度化の推進。救急資器材の整備。救急に関する訓練指導。救急医療機関その他関係機関との連絡調整。応急手当の普及啓発。患者等搬送事業の指導、認定。	(救急高度化係) 1 救急活動 2 救急隊員教育 (救急普及啓発係) 1 応急手当普及啓発活動
消防指令センター	119番通報の受信。消防指令管制及び災害現場への情報提供並びに情報収集。救急要請受信時の口頭指導。気象情報の収集。電子計算機組織利用の企画、調整。	(第1・第2・第3指令管制係) 1 通信施設の運用 (情報管理係) 1 消防防災情報システム管理
予防課	火災予防の基本計画。消防法令違反処理。消防同意。消防用設備等の設置指導。危険物規制。火薬類の規制。高圧ガスの規制。液化石油ガスの規制。	(予防係) 1 火災予防 2 防火対象物の立入検査 3 火災予防等相談状況 (設備開発指導係) 1 防火対象物の規制 (危険物保安係) 1 製造所等 2 仮貯蔵、仮取扱い 3 予防規程認可申請 4 消防法に基づく届出 5 保安3法施設
北消防署	立入検査。消防法令違反処理。火災予防運動、防火防災思想の普及啓発。幼年消防クラブ、女性防火クラブ等の育成。災害の警戒、防除。災害活動に係る実地調査、計画。火災等災害の防ぎよ訓練。救急業務。救助業務。住宅防火対策の推進。消防一声訪問。自主防災組織訓練指導。	
南消防署		
新千里消防署		

## □令和3年度(2021年度)の主な取組み ～活動概要～

### 消防総務課

「消防・救急救命基金(守る力“救命力世界一基金”)」について、積極的な広報等により寄附金を募り、令和3年度の寄附金実績は49,308,539円となった。

職員個々が消防職員として必要な知識、能力を身につけられるよう『豊中市消防局人材育成実施計画』に基づき、計画的に職員の人材育成を実施した。

現在進めている消防の広域連携について、令和6年4月からの消防指令業務共同運用開始に向け、豊中市・吹田市・池田市・箕面市・摂津市消防通信指令事務協議会において、具体的な調整、検討を実施した。今後も引き続き消防資源の効率的な運用を図るため、近隣市町との消防の広域連携を推進する。

消防団の充実強化のため、広報パトロールや消防局ホームページでの入団促進に係る記事掲載などにより消防団員の確保に努めるとともに、コロナ禍において指導者養成訓練など工夫をしながら実施し、災害対応力を高めた。

### 警防課

指揮調査隊を中心に、特別消火隊や高度救助隊などと連携し、様々な訓練、研修を継続的に実施することで、消火・救助技術の維持、向上を図り、災害対応力の強化に努めた。

地域防災力の向上を目指し、自主防災組織や地域住民に対して防災訓練や研修会を行うとともに、消防防災協力事業所に対しては、救助救出訓練や負傷者搬送訓練等を実施し、地域防災の担い手の育成指導に取り組んだ。

消防力の充実を図るため、高規格救急自動車1台、小型動力ポンプ台車付2台、耐震性貯水槽(60m<sup>3</sup>)1基を更新整備した。

火災の出火原因及び損害を調査し、今後の火災予防対策や消火活動に広く役立て、あらゆる機会をとらえて火災の発生傾向や危険性を広報した。

### 救急救命課

救急救命士・救急隊員の教育については、病院実習やプレホスピタル・セミナー、症例検討会を実施し、知識と技術の向上を図り、高度な救急サービスの提供に努めた。

救急事故に対する自助・共助体制づくりを進めるため、市民等を対象に応急手当の習得を目的として応急手当講習会を開催するとともに、市民救命サポーター制度を充実させるため、事業所等には、市民救命サポーター・ステーション(全従業員等の半数以上が普通救命講習を修了)、普通救命講習を受講した市民には市民救命サポーター・ほーむ(個人)への登録を促進した。また新型コロナウイルス感染症に対応するため、WEB講習(e-ラーニング)やZoomによる救命講習を開始した。

豊中市内で発生した救急事故を分析し、救急事故の予防や応急手当等について、乳幼児・高齢者・熱中症予防救急講習会を開催し、救急事故の未然防止に努めた。

平成22年度から、継続して実施している「ジュニア救命サポーター事業」(管轄区域内の全小学校の5年生または6年生を対象に行う簡易キットを用いた救命講習)を推進した結果、令和3年度は17校での実施となった。

高齢化社会の進展に伴う救急活動時間の延伸を抑制するために、新たなツールとして「救急タグ」を導入し、高齢者を中心とした普及啓発活動を実施した。

## 消防指令センター

「豊中市・池田市消防指令センター」において、消防指令業務の共同運用を行っており、豊中市、池田市及び消防事務を受託している能勢町からの119番通報を受信し、適切な指令管制業務を行った。2市1町の消防指令業務を同センターで集約することにより、市境界付近で発生した災害への迅速な応援が可能となるなど、相互応援出場体制の強化を図っている。

また、119番通報者へ具体的かつ効果的な応急手当の口頭指導を行うため、「119救命サポートチーム」を中心に、指令管制員の口頭指導研修を実施するなど、指令管制技術の向上を図った。

## 予防課

高齢者防火対策と幼児から中学生までの防火防災普及啓発を兼ねて、「孫と一緒に消防見学」を実施したほか、女性防火クラブとの連携による住宅用火災警報器設置調査及び維持管理広報を実施するなど、住宅防火対策を強化した。

地域防災力の向上に係る取組みとしては、消防防災協力事業所の訓練支援や応急手当を学ぶ防災研修会を行い、災害に強いまちづくりを推進した。

消防関係法令等の基準に基づき、新築、増築に係る建築物の計画を審査するとともに、建築物に設置が義務付けられている消防用設備等の検査を実施したほか、危険物施設及び保安3法施設に対する的確な許認可事務及び立入検査による是正指導を実施した。

消防署における査察推進体制を強化するため、査察推進員に対する実務研修や推進会議を実施し、防火管理及び違反処理に係る知識の習得に努めた。

## 北消防署・南消防署・新千里消防署

防火対象物に対する消防法令違反の是正強化や、住宅用火災警報器の設置及び維持管理の広報など住宅防火対策強化の推進に努めた。

災害に強いまちづくりを推進するため、自主防災組織及び女性防火クラブの育成支援、児童・生徒を対象とした防火防災普及啓発など地域防災力の強化に努めた。

特別消火隊・高度救助隊・特別救助隊・特殊災害対策専門班が中心となって訓練や研修を実施し、警防技術、特殊災害対応力の向上並びに知識の習得に努めた。

地元消防団との火災対応連携訓練、大阪市消防局航空隊との航空隊連携訓練、協定を締結している株式会社ふるさと創生研究開発機構との無人航空機(ドローン)を活用した山岳救助訓練などを実施した。

新型コロナウイルス感染症の感染拡大を受け、陽性患者の状態等に応じて指定医療機関へ救急搬送(移送)を実施した。

避難行動要支援者対策として、消防一声訪問を行い、災害時に避難行動要支援者を迅速かつ的確に救護するための体制を強化した。

## 〔 消 防 総 務 課 〕

## 総 務 係

## 1. 令達・公示に関する事項

## (1) 消防長訓令について

訓令番号	訓令の名称	令達月日
3	豊中市消防局及び消防署に係る事務決裁規程	令和3年 4月 1日
4	消防職員宣誓規程	令和3年 7月30日
5	豊中市消防職員の昇任に関する規程	令和3年 9月 1日
6	豊中市危険物規制規則第23条の規定に基づく申請書等の様式の一部改正	令和3年12月28日

1	予防技術資格者の認定, 配置等の運用に関する規程	令和4年 2月15日
2	特殊災害活動基準 (C災害対策) (廃止)	令和4年 2月21日
3	豊中市火災予防条例施行規則第14条の規定に基づく消防長が定める申請書等の一部改正	令和4年 3月24日
4	豊中市査察規程の一部改正について	令和4年 3月29日

## (2) 消防長告示について

告示番号	告示の名称	告示月日
-	-	-

## 2. 諸会議に関する事項

(単位:回)

種 別	会 議 回 数
全国消防長会総会	1 (1)
全国消防長会役員会	1 (1)
全国消防長会近畿支部総会	1 (1)
大阪府下消防長会総会	3 (1)
大阪府下消防長会予防委員会	2 (2)
北摂地区消防本部会消防長部会	2 (2)
名神高速道路消防協議会総会	1 (1)
高速自動車道消防協議会総会	1 (1)
近畿・中国高速道路消防協議会総会	3 (3)
阪神高速道路消防協議会総会	1 (1)

( ) は書面会議 (内数)

## 3. 消防表彰に関する事項

消防記念日表彰について

区 分	表 彰（感 謝 状）	受 賞 者（団 体）
消防局長表彰	優良危険物保安監督者	1人
	優良危険物取扱者	1人
	優良火薬類取扱保安責任者	1人
	優良防火管理者	4人
	優良自衛消防隊	5隊
	火災予防協力団体	4団体
	消防協力団体	3団体
	優良救急普及啓発者	1人
署長表彰	優良防火管理者	8人
	優良自衛消防隊	5隊
	火災予防協力者（団体）	1人2団体
	消防協力団体	1団体
	優良救急普及啓発団体	3団体

## 4. 消防・救急救命基金に関する事項

消防・救急救命基金（“守る力”救命力世界一基金）

内 容	積 立 金	
寄 附 金	300件	49,308,539円
利 子 積 立		16,103円

人 材 育 成 係

1. 人事に関する事項

(1) 所属・階級別職員数について

令和3年4月1日現在

(単位：人)

所属 階級	消 防 局							小 計	北 消 防 署	南 消 防 署	新 千 里 消 防 署	合 計	実 員 数	
	消 防 局 長	次 長	消 防 総 務 課	警 防 課	救 急 救 命 課	消 防 指 令 セ ン タ ー	予 防 課							
消防正監	1							1				1	424 (11)	
消防監		2						2	1	1	1	5		
消防司令長				3	1	5	1	10	4	4	4	22		
消防司令			2	5	1	5 (1)	1	14 (1)	14	10	10	48 (1)		
消防司令補			7 (1)	11 (1)	3	5	3	29 (2)	31	20	17 (2)	97 (4)		
消防士長			2	9	4	10 (1)	5	30 (1)	36	35	25	126 (1)		
消防副士長						1		1			1	2		
消防士			6		1 (1)		1	8 (1)	44	35 (2)	36 (2)	123 (5)		
事務職員			1 (1)					1 (1)	1 (1)			2 (2)		2 (2)
合 計	1	2	18 (2)	28 (1)	10 (1)	26 (2)	11	96 (6)	131 (1)	105 (2)	94 (4)	426 (13)		426 (13)

( ) 内は女性職員数を示す。

※ 消防総務課の職員数には総務省消防庁実務研修員1名(消防司令補)、大阪府派遣(大阪府立消防学校)1名(消防司令補)、及び初任教育入校者4名(消防士)を含む。また、実員数には再任用職員23名及び一般職非常勤職員2名を含む。

令和3年4月1日から令和4年3月31日

(2) 階級別異動状況について

(単位:人)

階級別 区分	計	消 防 正 監	消防監	消 防 司令長	消 防 司 令	消 防 司令補	消 防 士 長	消 防 副士長	消防士	事務職員 事務員
採 用	7								7	
昇 任	47		2	4	10	12	19			
降 任										
退 職	3		1	1		1				



令和3年4月1日から令和4年3月31日

(3) 職員研修派遣状況について

派遣先	研修内容	回数	期間	人数	
消防大学校	総合教育 幹部科	2回	49・50日間	2人	
	警防課	1回	49日間	1人	
	火災調査科	1回	51日間	1人	
大阪府立消防学校	初任教育	2回	174・175日間	7人	
	専科教育	警防科	1回	9日間	3人
		予防科防火査察課程	1回	6日間	14人
		予防科消防用設備課程	1回	6日間	2人
		予防科危険物課程	1回	6日間	1人
		火災調査科	1回	9日間	2人
		救助科	2回	18日間	6人
	幹部教育	初級幹部科	1回	9日間	4人
		中級幹部科	1回	7日間	4人
		上級幹部科	1回	1日間	4人
	特別教育	はしご車技術講習	2回	4日間	4人
		潜水士養成研修	1回	5日間	2人
		通信指令研修	1回	4日間	1人
		採用後3年目研修	4回	2日間	11人
	教育技法研修	1回	1日間	3人	
大阪市消防局 高度専門教育 訓練センター	上級救助研修	1回	8日間	1人	
	指揮研修	1回	2日間	1人	
	特殊災害研修	1回	5日間	1人	
	消火技術研修	中止	-	-	
	水難救助基本技術研修	中止	-	-	
	上級予防研修	危険物・保安コース	1回	3日間	1人
		建築・設備コース	1回	3日間	1人
	救急救命士養成課程	1回	129日間	5人	
	指導救命士養成課程	中止	-	-	
大阪市消防局	国際消防救助隊員研修	1回	2日間	4人	
	方面隊実務研修	1回	6日間	1人	
	指令情報センター研修	2回	1日間	2人	
	危険物審査研修	1回	14日間	1人	
堺市消防局	指揮受託研修	中止	-	-	
	救急ワークステーション研修	1回	2日間	1人	
	火災調査受託研修	1回	5日間	1人	
大阪府済生会千里病院 千里救命救急センター	救急救命士就業前教育病院実習	2回	30・31日間	5人	
大阪府済生会千里病院	救急救命士就業中再教育病院実習	180回	4・20日間	70人	
	気管挿管病院実習	2回	29・30日間	2人	
市立豊中病院	ビデオ喉頭鏡実習	3回	2日間	3人	
大阪脳神経外科病院	気管挿管病院実習	2回	42・43日間	2人	
	ビデオ喉頭鏡実習	2回	2日間	2人	
大阪大学医学部附属病院	気管挿管病院実習	1回	32日間	1人	

企 画 経 理 係
-----------

## 1. 各種手数料に関する事項

金銭登録機による手数料徴収

(単位:円)

種 別	金 額
危 険 物 施 設 手 数 料	2, 4 3 1, 8 0 0
保 安 3 法 手 数 料	5 7 0, 2 0 0
諸 証 明 手 数 料	3 4, 6 5 0
合 計	3, 0 3 6, 6 5 0

消 防 団 係
---------

## 1. 消防団の人事に関する事項

## (1) 階級別消防団員数について

令和4年3月31日現在  
(単位:人)

階級別 区 別	合 計	団 長	副 団 長	分 団 長	副分団長	部 長	班 長	団 員
定 数	575	1	4	14	15	66	76	399
実 員	489 (14)	1	4	14	15	66 (1)	76 (2)	313 (11)

( )内は女性消防団員数を示す。

## (2) 異動について

(単位:人)

階級別 区 別	合 計	団 長	副 団 長	分 団 長	副分団長	部 長	班 長	団 員
入 団	15							15
退 団	50		1			3	1	45

## (3) 人員及び機械配置について

令和4年3月31日現在

所属別	実 員	機 械		
		消防ポンプ 自 動 車	小型動力 ポ ン プ	そ の 他
団 本 部	19人 (14人)		1台	2台
克 明 分 団	21人	1台	1台	
桜 塚 分 団	26人	1台	1台	
大 池 分 団	22人	1台	1台	
螢 池 分 団	32人	1台	1台	
桜 井 谷 分 団	36人	1台	2台	
熊 野 田 分 団	35人	1台	1台	
上 新 田 分 団	25人	1台	1台	
中 豊 島 分 団	23人	2台	1台	
南 豊 島 分 団	33人	2台	2台	
豊 島 分 団	37人	1台	3台	
小 曾 根 分 団	45人	1台	5台	
庄 内 北 分 団	42人	2台	1台	
庄 内 東 分 団	50人	1台	1台	
庄 内 西 分 団	43人	2台		
合 計	489人 (14人)	18台	22台	2台

( )内は女性消防団員数を示す。

## 2. 消防団の出場状況に関する事項

区 分	回 数	出 場 人 員
火 災	33回	508人
ポンプ操法訓練	0回	0人
幹部教養訓練	8回	324人
歳末警戒	3回	600人
地水利調査	1回	206人
規律訓練	2回	105人
消防出初式	1回	200人
豊能地区支部総合訓練大会	0回	0人
大阪府消防大会	0回	0人
大阪府消防表彰式	1回	1人
豊能地区支部教養訓練	3回	20人
資機材等取扱訓練	231回	867人
防災訓練	2回	8人
消防団フェア	0回	0人
予防広報活動	50回	228人
幹部研修	13回	7人
合 計	348回	3,074人

# 〔 警 防 課 〕

## 警 備 計 画 係

1. 消防水利に関する事項 (基準以上)

(単位:か所)

消 火 栓			防 火 水 槽			そ の 他				合 計 A+B+C
公 設	私 設	小 計 A	公 設	私 設	小 計 B	河 川	池	プ ール	小 計 C	
			40m <sup>3</sup> 以上	40m <sup>3</sup> 以上						
5,266 (345)	27 (1)	5,293 (346)	447 (117)	363 (25)	810 (142)	4 (0)	58 (24)	70 (0)	132 (24)	6,235 (512)

( )内は、能勢町における数値 (内数)

2. 救助活動に関する事項

(1) 出場状況

出 場 状 況			
出 場 件 数	出 場 台 数	出 場 人 員	救 助 人 員
502(19)件	2,111(60)台	8,388(298)人	175(11)人

( )内は、能勢町における数値 (内数)

(2) 事故別の内訳

(単位:件)

事 故 別	件 数	事 故 別	件 数	事 故 別	件 数
建物等による事故	198(3)	機械による事故	2(0)	破 裂 事 故	0(0)
火災による事故	26(3)	他 市 応 援	1(0)	誤 報 ・ 虚 報	211(4)
交 通 事 故	22(3)	風水害等自然災害事故	1(0)	そ の 他 の 事 故	31(4)
水 難 事 故	5(2)	ガス及び酸欠事故	5(0)	合 計	502(19)

( )内は、能勢町における数値 (内数)

3. 警戒活動に関する事項

(1) 出場状況 (消防団を除く。)

出 場 状 況		
出 場 件 数	出 場 台 数	出 場 人 員
2,519(119)件	3,083(171)台	12,816(481)人

( )内は、能勢町における数値 (内数)

## (2) 事故別の内訳

(単位:件)

事 故 別	件 数	事 故 別	件 数	事 故 別	件 数
救 急 活 動 支 援	1,198(38)	危 険 物 の 流 出 ・ 漏 洩 等	66(9)	放 火 防 止 パ ト ロ ー ル	3(0)
消 防 用 設 備 の 誤 作 動 等	304(1)	他 市 応 援 出 場	28(1)	上 下 水 道 管 の 破 損 等	2(1)
救 急 活 動 等 安 全 管 理	302(42)	水 位 調 査	24(0)	燃 焼 器 具 の 異 常 燃 焼 等	1(0)
P A 連 携	133(2)	火 災 の 未 然 防 止	16(4)	電 気	1(0)
救 護	116(1)	航 空 機	15(0)	そ の 他	35(3)
誤 報 ・ 虚 報	93(4)	風 水 害 等	13(0)		
救 急 搬 送 補 助 等	91(6)	ガ ス 漏 洩 等	8(0)		
異 臭 ・ 異 音 等 の 警 戒 ・ 調 査	67(7)	事 前 進 駐	3(0)	合 計	2,519(119)

( )内は、能勢町における数値(内数)

## 4. 一声訪問事業の実施状況に関する事項

(単位:人)

	北消防署	南消防署	新千里署	合計
訪問人数	3,354	3,917	3,589	10,860

## 防 災 指 導 係

1. 自主防災組織等訓練指導状況に関する事項

	参加組織数	参加人数
自主防災組織	79組織	3,350人
消防防災協力事業所	58事業所	114人

2. 消防車両等の整備に関する事項 (消防団車両を含まず。)

(単位：台)

車 両 別	消防ポンプ自動車 (小型水槽付含む。)	水槽付消防ポンプ自動車	化学消防ポンプ自動車	はしご付消防自動車	はしご付消防ポンプ自動車	小型動力ポンプ付水槽車	救助工作車(小型水槽付含む。)	消防司令車	指揮車	調査車	支援車	予防広報車	高規格救急自動車	小型動力ポンプ付積載車	その他の消防自動車	作業車その他の車両	原動機付自転車	小型動力ポンプ	合 計
台数	15 (0)	4 (0)	3 (0)	2 (0)	1 (0)	1 (0)	4 (1)	2 (0)	1 (0)	1 (0)	1 (0)	5 (0)	17 (3)	1 (0)	14 (1)	17 (1)	9 (0)	20 (2)	118 (8)

( )内は、能勢町における数値 (内数)



第 1 ・ 第 2 ・ 第 3 指 揮 調 査 係
---------------------------

## 1. 火災の調査活動に関する事項

## (1) 火災の発生状況等

火 災 の 発 生 状 況				出 場 状 況		
発生件数	り災世帯	り災人員	損害見積額	出場件数	出場台数	出場人員
84(13)件	48(1)世帯	104(3)人	78,342(23,992)千円	84(13)件	464(70)台	2,048(408)人

( )内は、能勢町における数値(内数)

## (2) 火災の内訳

(単位:件)

用途別	件数	用途別	件数	用途別	件数	用途別	件数
共同住宅	19(0)	非特定複合用途	2(0)	停車場	0(0)	車庫・駐車場	0(0)
住宅	9(1)	事務所	2(1)	物品販売店舗	0(0)	車両火災	7(0)
工場・作業場	7(1)	飲食店	0(0)	学校等	0(0)	林野火災	1(1)
特定複合用途	5(0)	その他の建物	3(1)	遊技場等	0(0)	その他の火災	28(8)
併用住宅	0(0)	病院・医院等	1(0)	旅館・ホテル	0(0)	合計	84(13)

( )内は、能勢町における数値(内数)

## (3) 火災の原因別

(単位:件)

原因別	件数	原因別	件数	原因別	件数
たばこ	13(0)	マッチ・ライター	1(0)	取 灰	2(0)
こんろ	11(0)	電灯・電話等の配線	1(0)	電気装置	0(0)
放火・放火の疑い	13(1)	灯 火	1(0)	火 入れ	1(1)
電気機器	6(0)	火 あ そ び	1(0)	こ た つ	0(0)
たき火	6(6)	炉	1(1)	そ の 他	17(3)
ストーブ	2(1)	排 気 管	0(0)	不 明 ・ 調 査 中	6(0)
配線器具	1(0)	か ま ど	1(0)	合 計	84(13)

( )内は、能勢町における数値(内数)

## 〔 救 急 救 命 課 〕

## 救 急 高 度 化 係

## 1. 救急活動に関する事項

## (1) 出場状況

出 場 状 況			
出 場 件 数	出 場 台 数	出 場 人 員	搬 送 人 員
23,480件(613件)	23,480台(613台)	70,440人 (1,839人)	20,485人(578人)

( )内は、能勢町における数値(内数)

## (2) 救急活動の内訳

(単位:件)

事 故 別	件 数	事 故 別	件 数	事 故 別	件 数
急 病	16,144 (389)	運 動 競 技	96 (6)	自 然 災 害	3 (0)
一 般 負 傷	3,857 (118)	加 害 事 故	94 (4)	そ の 他	53 (0)
交 通 事 故	1,348 (46)	労 働 災 害	110 (11)	—	—
転 院	1,495 (34)	火 災	61 (0)	—	—
自 損 行 為	215 (4)	水 難	4 (1)	合 計	23,480 (613)

( )内は、能勢町における数値(内数)

## 2. 救急隊員教育に関する事項

教 育 項 目	詳 細	受 講 者
プレホスピタル・セミナー等	3日間3回実施	延 303人
症 例 検 討 会	3日間2回実施	延 193人
I C L S (二次救命コース)	実施無	0人
P S L S ・ P C E C (脳卒中・意識障害コース)	実施無	0人
M C L S (集団災害医療コース)	実施無	0人

救 急 普 及 啓 発 係
---------------

## 1. 応急手当普及啓発活動に関する事項

## (1) 応急手当普及啓発講習会

応急手当普及啓発講習	上 級 救 命 講 習	2回	37人
	普 通 救 命 講 習 I ・ II ・ III	105回 (1回)	1,404人 (6人)
	救命入門コース(90分)	79回	6,377人
	救命入門コース(45分) (ジュニア救命サポーター事業含む)	124回 (2回)	4,732人 (49人)
	一般救命講習(予防救急講習含む)	49回	1,315人
	応急手当普及員講習・再講習 (他市認定等含む)	11回	57人
	応急手当指導員講習・再講習 (他市認定等含む)	3回	6人
予 防 救 急 講 習	高 齢 者	5回	74人
	乳 幼 児	13回	208人
	熱 中 症	5回	74人
ジュニア救命サポーター事業	市内小学5年または6年生の児童対象	25回 17校 (1校)	1,589人 (52人)

( )内は、能勢町における数値(内数)

## (2) 市民救命サポーター関係

市民救命サポーター・ステーション	新規 8事業所	累計 184事業所
市民救命サポーター・ほーむ	新規 100人	累計 4,253人

## (3) 救急医療週間関係

行 事 名	詳 細	参加・受講人数
市 民 健 康 展	新型コロナウイルス感染症のため未実施	

## 〔 消 防 指 令 セ ン タ ー 〕

## 第 1 ・ 第 2 ・ 第 3 指 令 管 制 係

## 1. 通信施設の運用に関する事項

## (1) 119番等受付件数について

(単位：件)

火 災 通 報	救 急		救 助 通 報	警 戒 通 報	問 合 せ	間 違 い 等	回 線 テ ス ト 通 報 訓 練	他 市 携 帯 転 送	そ の 他 (*)	合 計
	通 報	照 会 相 談								
134	25,888	216	278	479	3,454	6,050	3,406	974	428	41,307

(\*) その他内訳：FAX 転送、他市照会等  
上記件数は、2市1町の総数です。

## (2) 緊急通報システム等の端末装置設置数と受付件数について

区 分	緊 急 通 報 シ ス テ ム	障 害 者 用 フ ァ ク シ ミ リ	合 計
設 置 数	1,627 件	113 件	1,740 件
受 付 件 数(*)	839 件	0 件	839 件

(\*) 119 テスト除く。  
緊急通報システム設置数：令和4年3月31日付の利用者報告書による設置件数です。  
上記件数は、2市1町の総数です。

## (3) 無線通信回数について

(単位：回)

区 分	消 防 業 務	救 急 業 務	合 計
通 信 回 数	418,997	341,477	760,474

上記件数は、2市1町の総数です。

情報管理係

1. 消防防災情報システム管理に関する事項

(1) 消防防災情報システム機器について

指令装置	指揮台	表示盤	無線 統制台	指令伝送装置	気象情報 収集装置	災害状況等 自動案内装置
4台	1台	一式	1台	14台	一式	一式

順次指令装置	音声合成装置	出動車両 運用管理装置	システム 監視装置	電源設備	統合型位置 情報通知装置	消防用 高所監視施設
3台	3台	2台	1台	一式	1台	一式

(2) 消防専用無線電話機器について

(単位:台)

超短波無線機			極超短波無線機
基地局	消防系車載型 可搬型・卓上型	消防系携帯型	署活動系携帯型
3 (1)	87 (6)	67 (8)	232 (0)

( )内は、能勢町における数値(内数)

(3) 各種回線等について

(単位:回線)

固定・IP 119番回線	携帯電話 119番回線	119番 転送用回線	緊急通報回線	災害状況 自動案内装置用	関係機関 連絡用回線	消防団 指令用回線
12	4	4	4	6	4	30

消防団指令書 出力装置用回線	消防団報告用 FAX回線	指令センター ビジネスホン回線	署所指令用回線	主力車両間 通信回線
18	1	4	13	50

(4) その他の機器について

(単位:台)

市防災行政無線局	市防災行政無線同報 通信システム	府防災行政無線機	千里川水位情報システム
1	1	2	1

大阪府救急医療情報 端末装置	大阪消防ヘリ 映像受信装置	震度表示装置	緊急情報 ネットワークシステム
1	1	1	1

## 〔 予 防 課 〕

## 予 防 係

## 1. 火災予防に関する事項

令和4年3月31日現在

## (1) 普及啓発

種 別	摘 要
危 険 物 安 全 月 間	6月 1日～ 6月30日 (危険物安全週間を含む)
秋 の 火 災 予 防 運 動	11月 9日～ 11月15日
歳 末 火 災 予 防 運 動	12月20日～ 12月31日
文 化 財 防 火 デ ー	1月26日
春 の 火 災 予 防 運 動	3月 1日～ 3月 7日
車 両 火 災 予 防 運 動	3月 1日～ 3月 7日 (春の火災予防運動期間中)
講 習 会 ・ 研 修 会	1回 43人
防 火 作 品	幼年図画144点 小・中学生図画498点 小・中学生習字1,716点 合計2,358点
印 刷 物 等	火災予防普及啓発用資材として、チラシ、ポスター等を作成し、事業所、自治会等に配布
防 火 広 報	春、秋、歳末火災予防運動期間中や気象状況等に応じて、適宜車両等で実施
住宅用火災警報器設置対策広報	チラシ、ケーブルテレビ、消防訓練、各種行事において実施

## (2) 防火管理講習

回 数	日 数	受 講 者 数
7回	14日	967人

※ 豊中市内の防火管理講習は、日本防火・防災協会が実施しています。

## (3) 消防訓練指導

区 分	消 火 訓 練	避 難 訓 練	通 報 訓 練	総 合 訓 練	合 計
訓 練 回 数	403回 (18回)	613回 (27回)	184回 (13回)	1,421回 (60回)	2,621回 (118回)
参 加 人 員	11,560人 (607人)	42,033人 (1,453人)	11,559人 (412人)	64,975人 (2787人)	130,127人 (5,259人)
指 導 消 防 職 員 数	6人 (0人)	12人 (0人)	5人 (0人)	187人 (15人)	210人 (15人)

( )内は、能勢町における数値 (内数)

## (4) 自衛消防隊数の現況

隊 数	2,881 (83) 隊
-----	--------------

( )内は、能勢町における数値 (内数)

## (5) 消防防災協力事業所の現況

事業所	316事業所	人員	9,772人
-----	--------	----	--------

## (6) 女性防火クラブの現況

番号	ク ラ ブ 名	ク ラ ブ 員 数	結 成 年 月 日
1	熊野田校区女性防火クラブ	100人	平5.4.8
2	刀根山校区女性防火クラブ	休会中	平5.4.8
3	箕輪校区女性防火クラブ	300人	平5.4.8
4	庄内女性防火クラブ	104人	平5.4.8
5	庄内南女性防火クラブ	164人	平5.4.8
6	南桜塚校区女性防火クラブ	138人	平6.4.14
7	寺内校区女性防火クラブ	休会中	平6.4.14
8	緑地校区女性防火クラブ	休会中	平6.4.14
9	千成女性防火クラブ	120人	平6.4.14
10	豊島地区女性防火クラブ	59人	平6.4.14
11	豊島北女性防火クラブ	休会中	平6.4.14
12	桜塚校区女性防火クラブ	150人	平7.7.7
13	原田校区女性防火クラブ	休会中	平7.7.7
14	東豊台校区女性防火クラブ	37人	平7.7.7
15	島田校区女性防火クラブ	35人	平7.7.7
16	小曾根校区女性防火クラブ	153人	平7.7.7
17	中豊島校区女性防火クラブ	休会中	平7.7.7
18	庄内西女性防火クラブ	162人	平8.7.7
19	上野校区女性防火クラブ	353人	平9.5.28
20	豊島西女性防火クラブ	80人	平9.7.6
21	豊南女性防火クラブ	30人	平10.2.1
22	若北女性防火クラブ	休会中	平10.5.17
23	北緑丘校区女性防火クラブ	休会中	平10.10.24
24	桜井谷女性防火クラブ	156人	平11.10.18
25	野畑女性防火クラブ	53人	平13.3.25
26	南町女性防火クラブ	38人	平13.9.2
27	大池女性防火クラブ	26人	平14.11.1
28	上新田女性防火クラブ	52人	平20.4.29
29	克明校区女性防火クラブ	24人	平21.11.15
30	野田校区女性防火クラブ	31人	平22.7.24
31	高川女性防火クラブ	21人	平23.11.27
32	蛭池女性防火クラブ	8人	平25.4.24
33	北丘校区女性防火クラブ	14人	平25.5.18
34	西丘校区女性防火クラブ	9人	平26.3.28

35	東泉丘校区女性防火クラブ	30人	平27.11.29
合計(35クラブ)		2,447人	

## (7) 幼年消防クラブの現況

番号	ク ラ ブ 名	ク ラ ブ 員 数	結 成 年 月 日
1	熊野田幼稚園ぞうさん消防クラブ	294人	昭59.5.15
2	東邦幼稚園幼年消防クラブ	146人	昭61.6.19
3	豊中愛光幼稚園消防クラブ	73人	昭62.5.26
4	くりのみ幼稚園幼年消防クラブ	236人	昭62.7.8
5	庄内こどもの杜幼稚園幼年消防クラブ	143人	昭63.5.19
6	豊中稲荷学園宮山幼稚園幼年消防クラブ	270人	昭63.5.29
7	ほうなん子ども園ファイヤーキッズ幼年消防クラブ	79人	平元.5.31
8	緑ヶ丘幼稚園幼年消防クラブ	212人	平元.6.23
9	あけぼの幼年消防クラブ	270人	平2.6.14
10	超光寺幼稚園幼年消防クラブ	59人	平3.5.17
11	ラ・サンテ幼稚園幼年消防クラブ	137人	平3.5.29
12	おぞね幼稚園幼年消防クラブ	145人	平4.6.1
13	蛭池文化幼稚園消防クラブ	175人	平4.6.16
14	服部幼稚園ぞうさん幼年消防クラブ	171人	平5.5.28
15	仏光幼稚園幼年消防クラブ	131人	平5.6.28
16	こうづしま幼稚園幼年消防クラブ	173人	平6.5.31
17	春日荘聖マリア幼稚園消防クラブ	93人	平6.6.14
18	東豊中幼稚園消防クラブ	356人	平7.5.19
19	ほづみ幼稚園ファイヤークラブ	86人	平7.6.2
20	とよなか文化幼稚園幼年消防クラブ	224人	平8.5.14
21	おんがくようちえんしょうぼうクラブ	269人	平8.5.23
22	豊中みどりようちえん幼年しょうぼうクラブ	190人	平9.5.22
23	庄本幼稚園ドリームキッズ幼年消防クラブ	71人	平9.6.24
24	とねやまようねんしょうぼうクラブ	104人	平10.5.22
25	しんどう幼年消防クラブ	301人	平10.6.2
26	アソカ・ファイヤーキッズクラブ	135人	平11.5.17
27	てしまこども園幼年消防クラブ	153人	平11.6.11
28	しんでん幼年消防クラブ	140人	平12.5.26
29	せんりひじり幼年消防クラブ	401人	平12.6.22
30	箕面自由学園幼稚園幼年消防クラブ	233人	平13.6.8
31	服部みどり幼稚園幼年消防クラブ	231人	平13.6.14
32	のばたけこども園幼年消防クラブ	156人	平14.6.13
33	てらうちこども園幼年消防クラブ	116人	平14.6.13
34	ゆたかこども園幼年消防クラブ	160人	平14.6.13



35	豊中幼稚園幼年消防クラブ	130人	平15 . 5 . 22
36	曾根幼稚園幼年消防クラブ	102人	平15 . 6 . 3
37	梅花幼稚園小梅組幼年消防クラブ	149人	平20 . 6 . 3
38	追手門学院幼稚園幼年消防クラブ「フォー」	352人	平20 . 6 . 20
39	みくま幼稚園幼年消防クラブ	275人	平22 . 6 . 21
合 計 (39クラブ)		7,141人	

(8) 少年消防クラブの現況

番号	ク ラ ブ 名	ク ラ ブ 員 数	結 成 年 月 日
1	とねやま地域子ども教室少年消防クラブ	786人	平25 . 9 . 1
2	みなさくこども教室少年消防クラブ	831人	平25 . 10 . 1
3	くまっこ遊び広場少年消防クラブ	休会中	平25 . 12 . 1
合 計 (3クラブ)		1,617人	

(9) 火災予防条例に基づく届出等受理状況

(単位:件)

区 分	受 理 件 数
喫煙・裸火の使用・危険物品の持込み	31(2)
防火対象物使用開始	346(11)
炉・厨房設備・温風暖房機等設置、変更	5(2)
サウナ設備設置、変更	0(0)
発電・変電・蓄電池設備設置、変更	86(4)
ネオン管灯設備設置、変更	0(0)
水素ガスを充てんする気球の設置	0(0)
催 物 開 催	5(0)
工事現場に設ける事務所の設置	39(2)
少量危険物貯蔵・取扱い・変更、廃止	42(2)
指定可燃物貯蔵・取扱い・変更、廃止	5(1)
少量危険物等タンク水張等検査	0(0)
露店等の開設届出書	99(0)
合 計	658(24)

( )内は、能勢町における数値(内数)

(10) 少量危険物等の貯蔵・取扱いの現況

(単位:施設)

区 分	少 量 危 険 物	指 定 可 燃 物
貯蔵・取扱所数	491(51)	55(6)

( )内は、能勢町における数値(内数)

## 2. 防火対象物の立入検査に関する事項

防火対象物数	実施件数	指示件数	改善件数	従事職員数
10,306件 (354件)	2,287件 (87件)	1,343件 (39件)	952件 (33件)	延6,014人 (248人)

( )内は、能勢町における数値(内数)

## 3. 火災予防等相談状況に関する事項

件数	0(0)件
----	-------

( )内は、能勢町における数値(内数)

設 備 開 発 指 導 係
---------------

## 1. 防火対象物の規制に関する事項

## (1) 消防用設備等設置状況

令和4年3月31日現在(単位:件)

区 分	設 置 件 数	増 改 修 等 件 数	現 在 数
屋内消火栓設備	4(0)	18(0)	838(23)
スプリンクラー設備	8(0)	46(0)	304(11)
水噴霧消火設備等	2(0)	6(0)	811(3)
屋外消火栓設備	0(0)	0(0)	43(3)
動力消防ポンプ設備	1(0)	1(0)	28(1)
自動火災報知設備	85(7)	293(6)	4,693(176)
ガス漏れ火災警報設備	0(0)	1(0)	27(1)
漏電火災警報器	0(0)	0(0)	668(1)
消防機関へ通報する 火災報知設備	17(2)	8(0)	375(25)
非常警報設備	17(1)	41(0)	1,409(42)
避難器具	21(0)	11(0)	1,801(7)
誘 導 灯	135(5)	179(2)	3,808(121)
消 防 用 水	0(0)	0(0)	24(1)
排 煙 設 備	0(0)	0(0)	33(0)
連結散水設備	0(0)	2(0)	22(0)
連結送水管	7(0)	15(0)	886(0)
非常コンセント設備	2(0)	0(0)	205(0)
無線通信補助設備	0(0)	0(0)	1(0)
合 計	299(15)	621(8)	15,976(415)

( )内は、能勢町における数値(内数)

## (2) 消防用設備等事務処理状況

(単位:件)

着 工 ・ 設 計 届 受 理 件 数	733(26)
設 置 届 受 理 件 数	1,389(38)
検 査 済 証 交 付 件 数	141(9)
点 検 報 告 件 数	5,024(138)

( )内は、能勢町における数値(内数)

## (3) 建築確認同意事務処理状況

(単位:件)

区分	新築	増築	改築	移転	大規模 修繕	大規模 模様替	用途変更	その他	合計
申請件数	310 (7)	14(6)	0(0)	0(0)	0(0)	0(0)	0(0)	0(0)	324 (13)
同意件数	309 (7)	14(6)	0(0)	0(0)	0(0)	0(0)	0(0)	0(0)	323 (13)

( )内は、能勢町における数値(内数)

## 危 険 物 保 安 係

1. 製造所等に関する事項

令和4年3月31日現在(単位:件)

区 分	施設数	許可	完成 検査	タンク 検 査	仮使用 承認	廃止 転出	立入検査		
							実施件数	指示件数	改善件数
製 造 所	5 (0)	9 (0)	9 (0)	0 (0)	10 (0)	0 (0)	5 (0)	1 (0)	1 (0)
屋 内 貯 蔵 所	56 (0)	5 (0)	4 (0)	0 (0)	2 (0)	1 (0)	57 (0)	2 (0)	2 (0)
屋外タンク貯蔵所	2 (0)	1 (0)	1 (0)	0 (0)	1 (0)	1 (0)	4 (0)	0 (0)	0 (0)
屋内タンク貯蔵所	15 (1)	0 (0)	0 (0)	0 (0)	0 (0)	0 (0)	15 (1)	0 (0)	0 (0)
地下タンク貯蔵所	72 (10)	4 (0)	4 (0)	0 (0)	3 (0)	0 (0)	70 (9)	6 (1)	3 (1)
簡易タンク貯蔵所	0 (0)	0 (0)	0 (0)	0 (0)	0 (0)	0 (0)	0 (0)	0 (0)	0 (0)
移動タンク貯蔵所	39 (15)	2 (0)	1 (0)	0 (0)	0 (0)	0 (0)	40 (15)	0 (0)	0 (0)
屋 外 貯 蔵 所	1 (0)	1 (0)	1 (0)	0 (0)	0 (0)	0 (0)	1 (0)	0 (0)	0 (0)
給 油 取 扱 所	63 (12)	9 (0)	12 (0)	0 (0)	8 (0)	0 (0)	63 (12)	13 (2)	9 (2)
販 売 取 扱 所	4 (0)	0 (0)	0 (0)	0 (0)	0 (0)	0 (0)	4 (0)	0 (0)	0 (0)
一 般 取 扱 所	47 (2)	6 (0)	8 (0)	0 (0)	2 (0)	0 (0)	47 (2)	2 (0)	2 (0)
他市設置タンク	0 (0)	0 (0)	0 (0)	123 (0)	0 (0)	0 (0)	0 (0)	0 (0)	0 (0)
合 計	304 (40)	37 (0)	40 (0)	123 (0)	26 (0)	2 (0)	306 (39)	24 (3)	17 (3)

( )内は、能勢町における数値(内数)

2. 仮貯蔵、仮取扱いに関する事項

(単位:件)

区 分	仮 貯 蔵	仮 取 扱	合 計
承 認 件 数	3 (0)	4 (0)	7 (0)

( )内は、能勢町における数値(内数)

3. 予防規程認可申請に関する事項

(単位:件)

申 請	5 (1)	認 可	10 (1)
-----	----------	-----	-----------

( )内は、能勢町における数値(内数)

4. 消防法に基づく届出に関する事項

(単位:件)

区 分		受 理 件 数
危 険 物 保 安 監 督 者	選 任	22 (3)
	解 任	22 (3)
危 険 物 取 扱 責 任 者	選 任	39 (2)
	解 任	36 (2)
品 名 ・ 数 量 ・ 倍 数 変 更		5 (0)
譲 渡 ・ 引 渡		16 (1)
廃 止		2 (0)
関 係 者 の 住 所 氏 名 変 更		67 (2)
火 気 使 用 工 事		3 (0)
軽 微 な 変 更		68 (0)
管 理 権 委 託		7 (1)
休 止		0 (0)
再 使 用		0 (0)
災 害 発 生		4 (0)
取 下 書		1 (0)
合 計		292 (14)

( )内は、能勢町における数値 (内数)

5. 保安3法施設に関する事項

(1) 火薬類取締法

(単位:件)

区 分	施 設 数	許 可	認 可	指 示	保 安 検 査 ※2	届 出	立 入 検 査		
							実 施 件 数	指 示 件 数	改 善 件 数
火 薬 庫	15 (15)	1 (1)	0 (0)	0 (0)	9 (9)	41 (40)	15 (15)	0 (0)	0 (0)
庫 外 貯 蔵 庫	4 (1)	0 (0)	0 (0)	0 (0)	0 (0)	2 (1)	1 (0)	0 (0)	0 (0)
販 売 事 業 者	4 (0)	0 (0)	0 (0)	0 (0)	0 (0)	6 (0)	6 (0)	0 (0)	0 (0)
譲 受 ・ 譲 渡 ・ 消 費 者	※1	1 (0)	0 (0)	0 (0)	0 (0)	1 (0)	0 (0)	0 (0)	0 (0)
合 計	23 (16)	2 (1)	0 (0)	0 (0)	9 (9)	50 (41)	22 (15)	0 (0)	0 (0)

( )内は、能勢町における数値 (内数)

※1 火薬類譲受許可等は施設ではなく個人に対し許可するもの

※2 保安検査は火薬庫群を単位とし実施したもの

## (2) 高圧ガス保安法

(単位:件)

区 分	施設数	許可 (登録)	完成 検査	保安 検査	届 出	立入検査		
						実施 件数	指示 件数	改善 件数
高圧ガス製造者(一種)	7 (0)	2 (0)	1 (0)	1 (0)	10 (0)	5 (0)	0 (0)	0 (0)
高圧ガス製造者(二種)	33 (1)	0 (0)	0 (0)	0 (0)	18 (2)	19 (2)	0 (0)	0 (0)
高圧ガス製造者(一種冷凍)	8 (0)	0 (0)	0 (0)	0 (0)	17 (0)	5 (0)	0 (0)	0 (0)
高圧ガス製造者(二種冷凍)	54 (0)	0 (0)	0 (0)	0 (0)	14 (0)	14 (0)	0 (0)	0 (0)
高圧ガス貯蔵所(一種)	3 (0)	0 (0)	0 (0)	0 (0)	1 (0)	3 (0)	0 (0)	0 (0)
高圧ガス貯蔵所(二種)	24 (2)	0 (0)	0 (0)	0 (0)	12 (2)	14 (3)	0 (0)	0 (0)
特定高圧ガス消費事業者	5 (0)	0 (0)	0 (0)	0 (0)	3 (0)	5 (0)	0 (0)	0 (0)
高圧ガス販売事業者	64 (3)	0 (0)	0 (0)	0 (0)	29 (0)	41 (2)	0 (0)	0 (0)
容器検査所	2 (0)	1 (0)	0 (0)	0 (0)	0 (0)	1 (0)	0 (0)	0 (0)
合 計	200 (6)	3 (0)	1 (0)	1 (0)	104 (4)	107 (7)	0 (0)	0 (0)

( )内は、能勢町における数値(内数)

## (3) 液化石油ガスの保安の確保及び取引の適正化に関する法律

(単位:件)

区 分	施設数	認定	認可	完成 検査	届 出	立入検査		
						実施 件数	指示 件数	改善 件数
液化石油ガス販売事業者	13 (4)	0 (0)	0 (0)	0 (0)	11 (4)	7 (3)	0 (0)	0 (0)
液化石油ガス保安機関	12 (4)	0 (0)	0 (0)	0 (0)	7 (1)	6 (3)	0 (0)	0 (0)
液化石油ガス特定供給設備	1 (0)	0 (0)	0 (0)	0 (0)	0 (0)	1 (0)	0 (0)	0 (0)
特定液化石油ガス設備工事事業者	18 (5)	0 (0)	0 (0)	0 (0)	4 (1)	9 (3)	0 (0)	0 (0)
合 計	44 (13)	0 (0)	0 (0)	0 (0)	22 (6)	23 (9)	0 (0)	0 (0)

( )内は、能勢町における数値(内数)

# 教育委員会事務局

## □組織構成と主な業務内容

課名	主な業務内容	収録事項
教育総務課	<p>教育委員会の会議。例規の制定改廃。教育表彰。教育要覧の発行。職員の服務、人事管理、給与、福利厚生、研修。事務局の総括事務。</p> <p>教育振興計画に係る企画、立案、調整及び進行管理。教育に関する事務の管理及び執行の状況の点検及び評価。教育政策に係る総合調整、調査及び研究。教育予算の編成、執行調整、審査。学校に係る予算配当。</p> <p>学籍、就学事務。入退学。学事統計。小中学生に対する就学援助。高校生に対する奨学費貸付、入学支度金貸付あつせん。</p>	<p>(総務係)</p> <p>1 教育委員会会議</p> <p>2 職員</p> <p>(企画経理係)</p> <p>1 豊中市教育振興計画</p> <p>2 教育に関する事務の点検及び評価</p> <p>3 物品購入契約及び検収</p> <p>(学務係)</p> <p>1 児童・生徒・学級数</p> <p>2 学校別転入学・転学者数</p>
学校施設管理課	<p>教育財産の管理。教育施設の設置、廃止。学校備品の整備。学校環境整備の支援。建築設備計画、維持修繕。学校体育施設の開放。</p>	<p>1 教室数・校舎面積及び敷地面積</p> <p>2 学校体育施設開放の状況</p> <p>3 運動場夜間開放の状況</p>
社会教育課	<p>社会教育の総合企画、調整、実施。社会教育委員会議。社会教育関係団体(P T A等)の育成。生涯学習の振興。家庭教育の支援。文化財の保護・保存、調査研究、公開・活用の推進。郷土資料室の運営。埋蔵文化財発掘調査。文化財保護審議会。</p> <p>青少年健全育成都市宣言事業の企画・連絡調整。青少年関係団体及び指導者の育成。成人式。</p> <p>青少年自然の家の管理。青年の家いぶき・螢池北青少年運動広場の管理運営。</p>	<p>(社会教育係)</p> <p>1 社会教育委員</p> <p>2 社会教育関係講座</p> <p>3 社会教育関係団体の育成</p> <p>4 識字教室 識字・日本語豊中連絡会</p> <p>5 青少年健全育成事業実施状況</p> <p>6 螢池北青少年運動広場</p> <p>(文化財保護係)</p> <p>1 文化財保護審議会</p> <p>2 文化財保護</p> <p>3 埋蔵文化財発掘調査</p> <p>(青年の家いぶき)</p> <p>1 施設の概要</p> <p>2 事業の実施状況</p> <p>(青少年自然の家)</p> <p>1 施設の概要</p> <p>2 青少年自然の家主催事業</p>
中央公民館	<p>公民館事業の企画・運営。施設の利用承認。公民館運営審議会。グループ活動の支援。公民分館活動の支援・推進。コミュニティプラザ・コミュニティルームの管理運営。</p>	<p>1 運営</p> <p>2 公民館事業・グループ等利用状況</p> <p>3 公民分館の行事参加状況</p> <p>4 公民分館育成グループ</p> <p>5 人権学習講座</p> <p>6 コミュニティプラザ</p>



<p><b>読書振興課 図書館</b></p>	<p>とよなかブックプラネット事業(学校図書館教育の支援)、読書振興に係る総合企画及び調整、図書館との連絡調整、図書館職員及び学校司書の研修、図書館電算設備運用、調査統計。 図書館事業の企画・運営、図書館協議会、(仮称)中央図書館基本構想の推進、あらゆる世代の市民および団体への資料・情報提供、レファレンスサービスによる「学び」の支援事業、人権講演会の開催、障害者サービス、多文化サービス、暮らしの課題解決支援サービスの実施、子ども読書活動の推進および事業の実施。 地域・市民との連携協働事業の実施(しょうないREK・北摂アーカイブス・ブックスタート事業「えほんはじめまして」等)、読書会・講演会・講座の開催、学校・社会教育機関・行政機関等との連絡協力。他自治体図書館との相互貸借、広域連携事業。</p>	<p>1 図書館協議会 2 子ども読書活動推進事業 3 リサイクル本の活用による図書館の活性化と地域における共生を推進するための事業 4 図書館資料 5 利用状況</p>
<p><b>学校給食課</b></p>	<p>学校給食業務の計画立案、広報、調査統計。 学校給食費の調定並びに徴収、滞納処分、執行停止等(債権管理課に属するものを除く)に関すること。 学校給食事業場安全衛生委員会、学校給食従事者の健康管理・研修に関すること。 学校給食及び給食センター運営管理、学校給食施設の衛生管理。学校給食の調理、栄養管理及び調理指導に関すること。 学校給食の献立作成、必要な物資の調達に関すること。</p>	<p>(管理係) 1 小学校給食の実施 2 小学校給食費の内訳(保護者負担額のみ) (運営係) 1 小学校給食1人1食当たり平均栄養摂取量 2 市内産の食材使用での小学校給食実施(地産地消) 3 中学校給食の実施 4 中学校給食費の内訳(保護者負担額のみ) 5 中学校給食1人1食当たり平均栄養摂取量</p>
<p><b>教職員課</b></p>	<p>府費負担教職員の人事、服務、給与、福利厚生。学級編制。教職員の免許状。</p>	<p>(教職員係) 1 教職員の配置 2 教職員厚生会</p>
<p><b>教育センター</b></p>	<p>学校教育の研究・調査。教職員の研修。教育資料の収集、保管、利用。研究推進校。教育研究会。情報・科学教育。</p>	<p>(研究研修係) 1 教職員の研究・研修 (情報科学係) 1 情報教育 2 科学教育</p>
<p><b>学校教育課</b></p>	<p>学力向上。学校評価。小中一貫教育の推進。外国語活動及び英語教育。体験学習推進事業。道徳教育、特別活動及び総合的な学習の時間。教科書無償給与。教育指導の企画。教育課程。教科用図書採択。学校公簿。児童</p>	<p>(教育課程係) 1 教職員の研修 2 公立中学校卒業者の進路状況 3 公立小学校卒業者の進路状況 4 サウンドスクール事業 5 小学校連合音楽会・中学校音楽研究演奏会・サマープラスフェスティバル</p>

	<p>生徒の個人情報。教育研究会。指導方法の工夫改善。学校図書館教育。国際教育。進路指導。研究推進校。学校評議員会。学校運営協議会(コミュニティ・スクール)</p> <p>学校教育審議会。学校の適正規模に係る企画立案。</p> <p>学校保健・体育・安全・食に関する指導及び体力向上、児童生徒及び教職員の健康診断・健康管理、就学時健康診断、中学校運動部活動指導協力者派遣、通学路の安全対策、災害共済給付。</p> <p>人権教育の企画、推進及び指導。学校教職員の人権研修。休日児童生徒相談室の運営。進路選択支援相談。関係団体との連絡調整。</p>	<p>6中学生シンポジウム (計画係)</p> <p>1学校教育審議会 2学校の適正規模に係る企画立案 (保健体育係)</p> <p>1豊中市児童・生徒の平均体位 2児童・生徒並びに教職員健康診断諸検査等実施状況 3学校安全関係 (人権教育係)</p> <p>1人権教育の推進 2国際教育の推進 3人権教育の指導助言 4進路選択支援相談 5人権教育関係団体</p>
<p><b>児童生徒課</b></p>	<p>青少年の健全育成、非行防止。青少年の相談、巡視活動。青少年健全育成関係機関・団体との連絡調整。生徒指導。子どもの安心安全業務。教育相談。障害児教育。支援学級の設置。就学相談。子どもの居場所づくり事業 - 文化クラブ、各種競技大会等行事、カルチャー教室、月例講座、卓球台開放。</p> <p>文化活動 - 図書活動。 学習活動 - 自習室開放。 寄り添い型学習支援事業 - 学習支援、家庭訪問、相談援助活動。 創造活動 - 相談援助活動、自主創造活動、訪問援助活動。 各種学校支援事業。</p>	<p>(生徒指導係)</p> <p>1 青少年の健全育成・非行防止 2 広報・啓発・調査活動 3 問題行動件数 4 子どもの安心安全 5 スクールカウンセラー配置事業 (教育相談係)</p> <p>1 教育相談の延べ相談者数 2 教育相談窓口における教育相談の延べ件数 3 教職員研修 4 専門医による相談件数 (支援教育係)</p> <p>1 支援学級(支援学級及び通級指導教室数) 2 巡回相談 3 就学相談 4 障害児教育に係る職員の研修 (少年文化館)</p> <p>1 子どもの居場所づくり事業(提案公募型委託事業) 2 図書活動 3 学習活動 4 寄り添い型学習支援事業 5 創造活動(不登校支援) 6 豊中市スクールソーシャルワーカー活用事業</p>
<p><b>学び育ち支援課</b></p>	<p>学校・家庭・地域の連携の推進に向けた企画立案。地域教育協議会、地域子ども教室、学校地域連携ステーション事業の実施。家庭教育の支援。放課後こどもクラブ事業の企画及び運営並びにこれらに係る連携調整。放課後こどもクラブの入退会関連業務。放課後こどもクラブ会費等の調定並びに徴収。放課後等の児童の居場所づくり事業。</p>	<p>(企画係)</p> <p>1 地域教育協議会(すこやかネット) 2 地域子ども教室 3 学校地域連携ステーション事業 4 家庭教育支援事業 5 放課後の子どもの居場所づくり事業 (運営係)</p> <p>1 放課後こどもクラブ入会児童数・開設日数</p>

## □令和3年度(2021年度)の主な取組み ～活動概要～

### 教育総務課

条例・規則の改正や入札・契約事務の調整を行うとともに、予算執行の効率的運用及び適正管理に努めた。

また、第2期豊中市教育振興計画を具体化するため、年度毎に策定する教育行政方針を令和4年(2022年)3月に策定した。

教育委員会における事務の点検及び評価の令和2年度実施分について、豊中市教育委員会の権限に属する事務の点検及び評価委員会において、学識経験者の知見の活用を図り、報告書をまとめた。また、教育政策の総合調整に努めた。

地方教育行政の組織及び運営に関する法律に基づき設置された総合教育会議において、「教育に関する重点事項」、「小中一貫教育の推進に向けた基本的な考え方について」等について市長と協議を行った。

就学事務(転(編)入学、転(退)学、新1年生の就学通知等)、就学援助、特別支援教育就学奨励費、学校医療券、高校生等への奨学費貸付等の各種業務を行った。

就学援助制度については、前年分の所得が認定基準額を超えた場合であったとしても、新型コロナウイルス感染症の影響により直近の所得が減少した世帯に対して、特例で制度を適用した。

### 学校施設管理課

小中学校の環境改善に資する施設・設備の改修や全般的な維持管理を進めるとともに、教育財産(土地・建物)の管理、学校における教材教具等の整備並びに備品の管理を行った。

学校体育施設の開放について、市民のスポーツ活動の場を確保するため、学校教育に支障のない範囲で行った。

庄内地区の学校再編にかかる(仮称)庄内さくら学園の建設を進めた。

### 社会教育課

社会教育の振興として、社会教育委員会議の開催や社会教育関係団体の育成などを行った。

文化財保護行政においては、史跡春日大社南郷目代今西氏屋敷保存活用計画及び名勝西山氏庭園(青龍庭)保存活用計画の策定をはじめ、埋蔵文化財や民俗、古文書等各種文化財の収集、調査、整理を行ったほか、国史跡春日大社南郷目代今西氏屋敷や桜塚古墳群など市内文化財の維持管理を行った。また、府指定文化財旧新田小学校の一般公開を一部再開したことに加え、原田しろあと館の一般公開ならびに各種事業を市民団体への委託に基づき実施した。埋蔵文化財の発掘調査については3件実施し、いこしえの郷土の様子を次世代へつなぐため記録し、保護する取り組みを進めた。さらに、庁内外との共催により各種公開・展示事業を実施し、本市歴史資料の市民への展示の機会を設けた。

青少年の健全育成については、成人式、青少年の仲間づくり、社会参加に向けた事業を実施するとともに、青少年の自主性や協調性、創造性を養うことを目的として、青少年団体への支援、青少年指導者の養成等を行った。

また、青少年自然の家わっぱるでは、各活動場所の利用定数の見直しや感染防止対策を徹底し、利用者が安心・安全に活動できるよう運営した。また、民間事業者との連携事業を新たに実施し、新規利用者の獲得に取り組んだり、市内小中学校の利用促進を図るためバス代を補助した。

### 中央公民館

公民館は社会教育の実施機関として、市民の生涯学習活動を支援している。令和3年度は、公民館講座等の開催や登録グループへの支援、また各小学校区に設置している公民館活動の推進を通して、市民の生きがいづくりと住み良い地域社会づくりの推進に努めた。

また、地域特性を踏まえた生涯学習機会の提供、関係部局・機関・高校・大学等と連携した講座の充実を図り、利用者層の拡大と世代間交流や次の世代を担う人材の育成、公民館—公民館—学校との連携に努めた。

## 読書振興課・図書館

個人および地域の活動における課題の解決から教養を高めるための学習まで、すべての市民の知る自由を保障し、あらゆる世代の学びを支えるため、資料・情報の提供を行うとともに、人と人をつなぐ連携の場づくりに取り組んでいる。

令和2年度に策定した「(仮称)中央図書館基本構想」に基づき、(仮称)中央図書館の整備に向けてサウンディング型市場調査を実施したほか、図書館関係団体向けに公民学連携をテーマとした勉強会を実施した。(仮称)南部コラボセンターでは施設内の連携について、子育てに関連する関係各課と検討を進めた。子ども読書活動の推進に向け、子ども読書活動連絡会を開催し、コロナ禍における子どもの読書や環境について情報共有を行った。利用者の利便性の向上および業務の効率化のため、セルフ式予約受取棚の追加導入について検討するとともに、図書館Webサイトからの新規仮登録やスマートフォンでの利用者カードのバーコード表示機能など、「新しい生活様式」に対応可能なサービスを導入した。

“地域の知の拠点”として、「認知症サポーター養成講座」等への参加など関連部局との連携をとおした地域交流・情報発信や、市の感染状況をはじめとした新型コロナウイルスに関する情報など暮らしの課題解決に役立つ資料・情報の提供に努めた。地域・市民との協働事業について、ブックスタート事業「えほんはじめまして」、障害者サービス、しょうないREK、北摂アーカイブス事業、図書館サポーターの活動等において、感染状況を注視しながら、一部対面での実施や、Web会議システムを活用したボランティア研修やミーティング、対面朗読の実施や、感染防止策を講じた上での事業の一部開催など、実施方法を工夫した。

とよなかブックプラネット事業では、児童・生徒の読書活動を推進し自ら学ぶ力を育成するため、読書活動支援システムの運用、物流便の運行等、読書環境の整備を行っている。コロナ禍で中止となった「知的探究合戦 めざせ！図書館の達人」および「豊中市ビブリオバトルチャンピオンシップ 中学生大会」に替えて、調べ学習用ワークシート冊子の配布を行う「図書館の達人への道」と、市内中学校で生徒がおすすめ本を紹介する様子を撮影し動画を作成して表彰する「本の紹介達人」を実施した。調べた結果をまとめたワークシートの展示発表と本の紹介動画の上映会を「子ども読書活動フォーラム」として、公共図書館4館で開催し、児童生徒の読書活動について市民にも知ってもらう機会とした。

## 学校給食課

小学校給食については、走井学校給食センター・原田南学校給食センター及び単独調理校4校で給食提供を実施した。また、単独調理校である原田小学校において、関係課や学校と調整を行い、7月から12月にかけて大規模改修工事を行った。

中学校給食については、全市立中学校で選択制・デリバリー方式による給食提供を実施した。また、「豊中市中学校給食の全員給食実施に係る基本方針」に基づき、令和4年度(2022年度)2学期開始予定の中学校全員給食の導入に向けて、「豊中市中学校給食調理事業者選定委員会」を設置し、事業者を選定するなど、準備を進めた。

児童、生徒へ安心して安全な学校給食を提供するために、栄養バランスへの配慮、食物アレルギー対応、衛生管理の徹底等を行った。また、中学校給食における食物アレルギー対応の手引き(中学校版)を策定した。

市民に食育や、学校給食への理解を深めてもらうための啓発イベントは、コロナ禍の状況を踏まえすべて中止とし、栄養士や調理員が作成した「給食動画」等により、食育の推進を図った。

小学校給食費の未納については、文書による納付督促を実施し収納の向上を図った。あわせて、回収困難な未納者等については、弁護士委託による債権回収業務を引き続き試行実施した。

## 教職員課

豊中市の公立小・中学校の教職員人事及び学級編制に関する業務等を行っている。あわせて、府費負担教職員の福利厚生を目的とした教職員厚生会の事務局として、各種事業を実施している。

## 教育センター

令和2年度に配備した児童生徒一人一台のタブレット端末を活用した授業づくりの支援を行った。具体的には、ICT支援員を各校に配置し、タブレット端末やソフトを用いた授業づくりや、新型コロナウイルス感染症の拡大等の理由により登校できない児童生徒のためのリモートによる学習の実施の支援に取り組んだ。また、教職員に対するICT関連の研修を実施した。

経験年数や職務、授業力の向上及び多様な教育課題に応じた、充実した教職員研修の実施に取り組んだ。また、ICT機器を活用したオンライン研修など、実施形態を工夫しながら実施した。

児童生徒の科学への興味関心を高めるため、外部講師が学校で科学実験を実演する出前授業など、科学関連の事業を実施した。

保護者と学校との連絡システムを導入し、本格稼働に向けた初期設定、登録を行った。

## 学校教育課

学力向上自主企画事業や小中一貫教育推進事業、外国人英語指導助手派遣事業、サウンドスクール事業などを通じて、児童・生徒の確かな学力向上や豊かな人間性を育む教育の推進が図れるよう、学校支援に努めた。また、各学校の教育課程の編成や学習指導等に関して指導助言を行った。

地域社会全体で子どもたちの学びや育ちを支える環境づくりの一つとして、コミュニティ・スクールのモデル校を選定し、地域と一体となった特色ある学校づくりを進めた。

施設一体型義務教育学校・庄内さくら学園及び（仮称）南校の開校に向けた検討を進めた。

各学校に対して、保健、安全、食に関する指導及び体力づくりに関する指導を行った。児童生徒及び教職員の健康診断等の健康管理をはじめ、就学时健康診断、中学校運動部活動指導協力者の派遣、校内の安全管理や、都市基盤部・警察と連携した通学路の安全対策に取り組んだ。

同和教育、男女平等教育、在日外国人教育などの人権教育の推進、啓発に努め、教職員への人権研修を行った。また、帰国・渡日児童生徒の状況に応じて、学校生活支援としての通訳等の派遣や国際教室、とよなか日本語教室を実施した。

## 児童生徒課

青少年の健全育成や非行防止に関わる相談活動、巡視活動、広報・啓発活動、小中学校の生徒指導に関する事等を中心に、各関係機関と連携し、積極的に活動を推し進めた。また、子どもの安全・安心に関わる被害未然防止活動に取り組むとともに、関係ボランティア団体の事務局として、その活動の活性化と支援に努めた。

「豊中市いじめ問題対策連絡協議会」及び「豊中市いじめ防止等対策審議会」を開催し、関係機関や団体との連携を図るとともに具体的な施策の推進について検討を進めた。また、学校教育相談体制の一層の充実を図るため、全中学校・4小学校へのスクールカウンセラーの配置（府費）を行った。

子どもの心理、行動、ことば（発音等）等に関する悩みについての相談に対して、面談による教育相談業務を行った。教育などに関する様々な悩みや問合せについては、教育相談窓口における電話相談業務を行った。また支援学級の設置、就学相談等、障害児教育に関する業務を行った。

「子どもの居場所づくり事業」「図書活動事業」を実施し、「子ども文化」をキーワードに未来に生きる子どもたちを健やかで心豊かに育てていく場を創出・提供している。創造活動事業においては、少年文化館での自主創造活動・相談援助・訪問援助を行った。不登校の未然防止・早期発見のための学校支援として、スクールソーシャルワーカーの派遣を行った。また、寄り添い型学習支援事業を実施し、「生活困窮者自立支援法」の趣旨に基づき、経済面等での困難に直面する中学3年生に対して自学自習力をはぐくみ、自らの進路を切りひらくことができるよう、学習の場の提供を行った。

## 学び育ち支援課

学校、家庭、地域の連携・協力のもと地域社会全体で子どもを育てていく仕組みづくりを進めていくとともに、放課後こどもクラブ事業等を通じて、子どもの豊かな学び・育ちの環境の充実に取り組んだ。

学校を拠点とした子どもたちの学びや育ちを支える環境づくりの推進に向け、「新・放課後子ども

総合プラン」に基づく地域子ども教室、放課後こどもクラブの一体型の運営をめざす放課後の子ども居場所づくり事業を拡充し、計10小学校(大池小・野畑小・西丘小・寺内小・豊島西小・桜井谷小・東丘小・高川小・刀根山小・新田南小)で実施した。

## 〔 教 育 総 務 課 〕

## 総 務 係

## 1. 教育委員会会議に関する事項

## (1) 教育長及び教育委員会委員について

職 名	氏 名	職 名	氏 名
教 育 長	岩 元 義 継	教育長職務代理者	山 野 佳 世 子
委 員	堀 田 博 史	委 員	森 由 香
委 員	赤 尾 勝 己	委 員	松 本 裕 美

## (2) 教育長及び委員の異動について

異 動 月 日	氏 名	事 由
4. 1	山 野 佳 世 子	教育長職務代理者就任
6. 16	岩 元 義 継	教育長再任
12. 22	堀 田 博 史	教育委員会委員就任

## (3) 教育委員会会議の開催について

区 分	開 催 回 数	摘 要
委員会	12回	議決件数 48、専決処分報告件数 19、教育長等報告回数 12

## (4) 規則・告示について

規 則	21 件	告 示	18 件
-----	------	-----	------

## 2. 職員に関する事項

(1) 職員数について 令和3年4月1日現在

(単位：人)

性別 職名	男	女	合計
指導主事	24	13	37
事務職員	60	44	104
技術職員	2	0	2
司書	10	28	38
心理職員	0	2	2
保健師	0	1	1
看護師	0	3	3
栄養士	0	2	2
技能職員	11	33	44
小・中学校常勤講師	14	14	28
計	121	140	261



(2) 採用・退職について

(単位:人)

区分	月別	職名別	指導主事	事務職員	技術職員	司書	心理職員	保健師	看護師	栄養士	技能職員	常勤講師 小・中学校	計	
採用者数	4		13	3					2			23	41	
	5													
	6			1									1	
	7													
	8													
	9													
	10			1									1	
	11													
	12													
	1													
	2													
	3													
	計		13	5						2			23	43
	退職者数	4												
5														
6														
7												1	1	
8														
9														
10														
11												1	1	
12											1		1	
1														
2				1									1	
3			9	3			3					7	22	
計			9	4			3				1	9	26	

(注1) ( )内の数は、同日付け出向・派遣者の内数を示す。

(注2) 再任用・任期付短時間勤務職員を除く。

企 画 経 理 係
-----------

1. 豊中市教育振興計画に関する事項  
「令和4年度(2022年度)教育行政方針」策定

2. 教育に関する事務の点検及び評価に関する事項  
豊中市教育委員会の権限に属する事務の点検及び評価委員会 開催回数 3回

委 員	職 名
服部 憲児 (委員長)	大学院准教授
原 清治 (委員長職務代理者)	大 学 教 授
宮村 裕子	大学准教授

3. 物品購入契約及び検収に関する事項

区 分	需 用 費	原 材 料 費	備品購入費	合 計
取扱い件数	143 件	—	97 件	240 件
金 額	222,377,864 円	—	60,153,531 円	282,531,395 円

## 学 務 係

## 1. 児童・生徒・学級数に関する事項

## (1) 小学校

(令和3年(2021年)5月1日現在)

	児 童 数 (人)			学 級 数 (学級)							
	男	女	計	1	2	3	4	5	6	支	計
克 明	195	192	387	2	2	3	2	2	2	6	19
桜 塚	305	264	569	3	3	3	3	3	3	5	23
大 池	357	372	729	4	4	4	4	4	4	6	30
螢 池	175	186	361	2	2	2	2	2	2	5	17
桜井谷	316	291	607	4	3	3	4	3	3	9	29
熊野田	358	334	692	4	4	3	4	3	3	8	29
中豊島	291	303	594	4	3	3	3	3	3	6	25
豊 島	278	244	522	3	3	3	3	2	2	7	23
原 田	289	277	566	3	3	3	3	2	3	7	24
小曾根	149	136	285	2	2	2	2	2	2	5	17
豊 南	137	138	275	2	2	2	1	2	2	4	15
上 野	591	500	1,091	5	5	5	6	5	5	12	43
南桜塚	446	387	833	4	4	4	5	4	4	9	34
新 田	477	398	875	6	4	5	4	4	4	9	36
庄 内	104	104	208	1	1	2	1	1	1	4	11
庄内南	120	123	243	2	2	1	2	2	1	5	15
庄内西	126	108	234	2	2	2	2	1	1	3	13
野 田	162	139	301	2	2	2	2	2	2	5	17
島 田	121	90	211	1	2	1	2	2	1	5	14
千 成	124	115	239	2	1	1	2	2	2	5	15
北 丘	228	213	441	3	3	2	2	3	2	6	21
東 丘	326	291	617	4	4	3	3	3	3	7	27
東豊中	229	258	487	2	3	3	3	3	3	4	21
豊島西	213	192	405	2	2	2	2	2	2	7	19
西 丘	338	319	657	3	4	4	4	3	4	5	27
高 川	136	115	251	2	2	2	2	1	1	6	16
刀根山	392	396	788	4	4	4	4	5	4	10	35
南 丘	356	329	685	4	4	4	3	4	3	9	31
豊島北	263	243	506	2	3	3	3	3	3	6	23
泉 丘	376	376	752	4	4	3	4	4	4	10	33
少 路	415	416	831	4	4	5	4	4	4	8	33
野 畑	333	332	665	3	3	3	3	4	4	8	28
東豊台	300	294	594	3	3	3	3	3	4	7	26
箕 輪	156	149	305	2	2	2	2	2	2	5	17
北 条	310	294	604	3	3	3	3	3	3	6	24
寺 内	282	231	513	3	3	3	2	3	3	6	23
緑 地	390	356	746	4	4	4	4	4	4	7	31
桜井谷東	613	578	1,191	7	6	6	6	5	5	10	45
東泉丘	268	281	549	3	3	3	3	3	3	7	25
北緑丘	158	176	334	2	2	2	2	2	2	5	17
新田南	292	280	572	3	3	3	3	3	3	9	27
計	11,495	10,820	22,315	125	123	121	122	118	116	273	998

## (2) 中学校

	生徒数(人)			学級数(学級)				
	男	女	計	1	2	3	支	計
一中	314	275	589	5	5	5	7	22
二中	283	244	527	5	4	5	6	20
三中	449	420	869	7	7	8	7	29
四中	316	285	601	6	5	5	8	24
五中	215	165	380	4	4	4	6	18
七中	155	173	328	4	3	3	6	16
八中	148	125	273	3	3	2	4	12
九中	514	478	992	9	8	8	9	34
十一中	551	530	1,081	9	9	9	5	32
十二中	205	197	402	4	4	4	6	18
十三中	314	294	608	5	5	6	6	22
十四中	242	229	471	4	4	4	6	18
十五中	273	251	524	5	5	5	6	21
十六中	241	225	466	5	4	4	6	19
十七中	414	362	776	7	6	7	7	27
十八中	124	137	261	2	3	2	4	11
庄内さくら学園中	197	202	399	3	4	5	7	19
四中(夜間)	19	36	55	1	1	1	0	3
計	4,974	4,628	9,602	88	84	87	106	365

## 2. 学校別転入学・転学者数(令和3年度(2021年度))に関する事項

## (1) 小学校

(単位:人)

	転入学	転学		転入学	転学
克明	9	2	東丘	33	16
桜塚	23	8	東豊中	23	3
大池	18	7	豊島西	10	4
螢池	8	4	西丘	41	14
桜井谷	25	9	高川	5	7
熊野田	11	14	刀根山	13	10
中豊島	25	11	南丘	14	15
豊島	11	2	豊島北	6	5
原田	12	11	泉丘	21	15
小曽根	7	0	少路	36	26
豊南	6	6	野畑	20	13
上野	59	24	東豊台	23	4
南桜塚	14	4	箕輪	9	9
新田	50	33	北条	12	10
庄内	9	8	寺内	19	17
庄内南	1	1	緑地	18	11
庄内西	2	4	桜井谷東	44	28
野田	8	2	東泉丘	16	10
島田	3	4	北緑丘	21	5
千成	3	4	新田南	23	21
北丘	15	6	計	726	407

## (2) 中学校

(単位:人)

	転入学	転学
一中	5	0
二中	6	2
三中	8	1
四中	6	4
五中	5	4
七中	0	1
八中	8	4
九中	17	12
十一中	19	9
十二中	0	1
十三中	7	6
十四中	5	0
十五中	5	1
十六中	7	6
十七中	5	3
十八中	4	2
庄内さくら学園中	6	3
計	113	59

## 〔 学 校 施 設 管 理 課 〕

## 1. 教室数・校舎面積及び敷地面積に関する事項

## (1) 小学校

(令和4年(2022年)3月31日現在)

区分 学校名	教室数 (教室)			校舎面積 (m <sup>2</sup> )					敷地面積 (m <sup>2</sup> )		
	普通 教室	特別 教室	計	一般校舎面積			体育館 面積	合計	校舎その 他面積	運動場の 面積	合計
				鉄筋	その他	計					
克明	18	14	32	7,349	119	7,468	890	8,358	9,862	3,870	13,732
桜塚	23	6	29	5,547	19	5,566	809	6,375	6,896	3,580	10,476
大池	26	10	36	8,914	39	8,953	1,360	10,313	7,763	3,828	11,591
螢池	31	5	36	6,492	32	6,524	872	7,396	8,867	4,640	13,507
桜井谷	30	6	36	6,290	26	6,316	811	7,127	12,062	7,500	19,562
熊野田	26	8	34	6,115	46	6,161	864	7,025	9,563	7,650	17,213
中豊島	25	7	32	5,913	56	5,969	781	6,750	6,598	6,690	13,288
豊島	33	6	39	7,992	33	8,025	956	8,981	9,376	5,130	14,506
原田	26	6	32	6,482	32	6,514	887	7,401	7,607	5,560	13,167
小曾根	16	6	22	5,779	19	5,798	812	6,610	4,809	5,600	10,409
豊南	22	6	28	5,704	47	5,751	1,012	6,763	6,417	6,262	12,679
上野	37	9	46	7,164	96	7,260	866	8,126	12,087	5,290	17,377
南桜塚	38	7	45	7,088	15	7,103	901	8,004	8,480	6,880	15,360
新田	32	6	38	6,157	0	6,157	1,024	7,181	7,401	5,150	12,551
庄内※	0	0	0	0	0	0	0	0	0	0	0
庄内南	29	7	36	6,462	19	6,481	810	7,291	8,159	5,397	13,556
庄内西	27	7	34	6,742	19	6,761	948	7,709	9,956	9,300	19,256
野田	32	8	40	7,620	124	7,744	930	8,674	4,813	7,550	12,363
島田	12	10	22	2,317	1,987	4,304	810	5,114	10,329	8,622	18,951
千成	20	9	29	5,773	19	5,792	812	6,604	6,933	7,720	14,653
北丘	32	6	38	7,645	19	7,664	882	8,546	18,346	7,750	26,096
東丘	34	7	41	7,831	32	7,863	865	8,728	18,152	7,790	25,942
東豊中	28	7	35	6,591	26	6,617	864	7,481	11,197	5,330	16,527
豊島西	24	6	30	5,441	90	5,531	888	6,419	8,628	6,650	15,278
西丘	30	8	38	6,714	0	6,714	864	7,578	21,303	5,340	26,643
高川	25	6	31	6,248	45	6,293	866	7,159	12,154	7,200	19,354
刀根山	34	6	40	7,582	33	7,615	869	8,484	10,196	6,560	16,756
南丘	35	6	41	7,235	46	7,281	866	8,147	19,050	13,750	32,800
豊島北	27	7	34	7,175	63	7,238	866	8,104	11,405	9,940	21,345
泉丘	31	8	39	6,681	26	6,707	868	7,575	11,638	10,297	21,935
少路	37	6	43	6,630	98	6,728	886	7,614	8,584	7,800	16,384
野畑	29	7	36	6,126	168	6,294	881	7,175	16,747	6,936	23,683
東豊台	23	7	30	5,852	28	5,880	863	6,743	8,129	7,165	15,294
箕輪	20	6	26	5,378	26	5,404	868	6,272	7,732	5,530	13,262
北条	27	6	33	6,485	89	6,574	883	7,457	11,632	10,427	22,059
寺内	29	6	35	6,711	22	6,733	864	7,597	8,240	8,890	17,130
緑地	30	6	36	5,709	146	5,855	883	6,738	7,857	6,400	14,257
桜井谷東	46	6	52	8,438	247	8,685	881	9,566	8,856	8,484	17,340
東泉丘	32	5	37	6,326	252	6,578	883	7,461	12,485	9,417	21,902
北緑丘	27	6	33	6,423	232	6,655	881	7,536	12,221	6,914	19,135
新田南	28	7	35	6,348	199	6,547	918	7,465	13,369	6,500	19,869
合計	1,131	278	1,409	261,469	4,634	266,103	35,544	301,647	415,899	281,289	697,188

※庄内小学校については野田小学校と同居している。

## (2) 中学校

(令和4年(2022年)3月31日現在)

区分 学校名	教室数 (教室)			校舎面積 (㎡)					敷地面積 (㎡)		
	普通 教室	特別 教室	計	一般校舎面積			体育館 面積	合計	校舎その 他面積	運動場の 面積	合計
				鉄筋	その他	計					
一中	20	16	36	7,724	0	7,724	1,216	8,940	10,918	5,850	16,768
二中	31	12	43	8,103	81	8,184	1,144	9,328	12,526	8,500	21,026
三中	35	13	48	8,323	142	8,465	1,576	10,041	10,348	10,350	20,698
四中	28	10	38	7,776	58	7,834	1,383	9,217	10,132	12,553	22,685
五中	22	13	35	6,763	39	6,802	1,120	7,922	14,169	8,400	22,569
七中	34	11	45	8,636	29	8,665	1,229	9,894	10,860	11,462	22,322
八中	34	12	46	9,030	90	9,120	1,181	10,301	26,697	15,090	41,787
九中	32	12	44	8,422	127	8,549	1,220	9,769	24,600	9,900	34,500
十一中	36	12	48	8,216	93	8,309	1,231	9,540	11,809	12,443	24,252
十二中	30	12	42	8,639	82	8,721	1,229	9,950	13,777	14,200	27,977
十三中	32	12	44	7,837	199	8,036	1,216	9,252	9,632	7,950	17,582
十四中	25	12	37	6,705	247	6,952	1,245	8,197	16,908	8,100	25,008
十五中	34	12	46	8,105	233	8,338	1,238	9,576	17,316	9,400	26,716
十六中	20	12	32	6,661	215	6,876	1,245	8,121	12,260	7,600	19,860
十七中	26	12	38	7,051	124	7,175	1,247	8,422	15,663	8,200	23,863
十八中	18	12	30	6,017	206	6,223	1,390	7,613	13,762	6,748	20,510
庄内さくら学園中	21	11	32	6,604	59	6,663	1,280	7,943	9,260	12,300	21,560
合計	478	206	684	130,612	2,024	132,636	21,390	154,026	240,637	169,046	409,683

2. 学校体育施設開放の状況に関する事項

(1) 小学校について

(使用者数は延べ人数)

項目 校名	日数	使用者数	項目 校名	日数	使用者数	項目 校名	日数	使用者数
克明	1 (0)	9 (0)	庄内※	0 (0)	0 (0)	豊島北	183 (0)	9,509 (0)
桜塚	162 (2)	5,687 (169)	庄内南	209 (0)	6,709 (0)	泉丘	0 (0)	0 (0)
大池	218 (1)	12,403 (65)	庄内西	102 (0)	2,211 (0)	少路	164 (11)	9,774 (287)
螢池	118 (29)	4,407 (511)	野田	211 (0)	5,205 (0)	野畑	189 (0)	11,398 (0)
桜井谷	178 (4)	10,617 (144)	島田	129 (12)	4,706 (319)	東豊台	204 (0)	8,357 (0)
熊野田	200 (3)	10,999 (359)	千成	217 (0)	8,361 (0)	箕輪	150 (1)	4,054 (4)
中豊島	130 (0)	5,615 (0)	北丘	0 (0)	0 (0)	北条	182 (9)	12,551 (566)
豊島	210 (2)	10,238 (607)	東丘	58 (0)	4,332 (0)	寺内	189 (0)	12,548 (0)
原田	62 (2)	1,652 (36)	東豊中	19 (0)	380 (0)	緑地	179 (0)	8,811 (0)
小曾根	229 (19)	11,704 (157)	豊島西	145 (0)	3,685 (0)	桜井谷東	195 (0)	10,151 (0)
豊南	32 (32)	418 (418)	西丘	157 (0)	7,419 (0)	東泉丘	200 (4)	6,916 (489)
上野	169 (0)	7,215 (0)	高川	9 (9)	133 (133)	北緑丘	126 (0)	3,656 (0)
南桜塚	198 (0)	12,326 (0)	刀根山	159 (0)	5,649 (0)	新田南	168 (9)	9,997 (146)
新田	117 (3)	5,586 (58)	南丘	107 (1)	5,025 (270)	合計	5,675日 (153日)	260,413人 (4,738人)

( ) 内は、遊び場開放の状況を内数で示す。

※庄内小学校については野田小学校と同居している。

(2) 中学校について

(使用者数は延べ人数)

項目 校名	日数	使用者数	項目 校名	日数	使用者数	項目 校名	日数	使用者数
第一	0	0	第八	38	1,728	第十五	22	1,632
第二	125	2,480	第九	29	1,302	第十六	26	1,247
第三	37	2,110	第十一	24	1,152	第十七	48	2,125
第四	31	2,058	第十二	20	929	第十八	9	367
第五	27	1,048	第十三	22	299	庄内さくら学園	34	1,307
第七	25	701	第十四	49	1,655	合計	566日	22,140人

3. 運動場夜間開放の状況に関する事項

(使用者数は延べ人数)

項目	学校名	第四中学校	第七中学校	第八中学校	第十二中学校	第十四中学校	庄内西小学校	合計
開放日数 (使用日数)		210 (66)	232 (14)	0 (0)	218 (90)	140 (119)	241 (53)	1,041日 (342日)
使用者数		1,422	154	0	1,390	4,878	955	8,799人

## 〔 社 会 教 育 課 〕

## 社会教育係

## 1. 社会教育委員に関する事項

## (1) 社会教育委員

選出区分	氏 名	所属団体など
1号	西 谷 誠	小学校長
2号	中 川 博 史	公民分館顧問
2号	井 川 恭 子	地域教育協議会会長
3号	秋 山 京 子	民生・児童委員
4号	寺 嶋 繁 典	大学院教授
4号	濱 元 伸 彦	大学准教授
5号	佐 藤 千 佳	社会福祉協議会地域福祉課長

- (注) 1号：学校教育関係者  
 2号：社会教育関係者  
 3号：家庭教育の向上に資する活動の関係者  
 4号：学識経験者  
 5号：社会福祉関係者

## (2) 社会教育委員会議 2回開催



## 2. 社会教育関係講座に関する事項

区 分	施設数	開催講座数
障害者青年教室補助事業	16 団体	25

## 3. 社会教育関係団体の育成に関する事項

## (1) 婦人団体連絡協議会 加盟5団体 会員数300人

活動状況・研修等	実施回数	参加人数
総会、定例会	総会 2 回、定例会 8 回	-
広報部会（婦人のつどい発行部会）	5 回	20 人
暮らしの安心安全講座	3 回	129 人

## (2) P T A 連合協議会 加盟 58 団体、会員数 27, 500 人

活動状況・研修等	実施日	参加人数
総会、役員会	総会 3 回、役員 会 10 回	-
P T A ブロック別研究大会	7 月 3 日・13 日・ 31 日・11 月 20 日 ・1 月 22 日	366 人
豊中市 P T A 大会（zoom によるトークセ ッションと YouTube 配信）	2 月 5 日	YouTube 当日視聴者数 約 80 人

## (3) 人権教育推進委員協議会 会員数3, 699人

## 【活動状況について】

内容	実施回数
役員会（臨時役員会を含む）	7 回
常任委員会	4 回
研修活動部会	2 回
機関紙編集部会	3 回
広報活動部会	2 回
ホームページ作成部会	4 回

## 【研修について】

内容	実施日	参加人数
人権教育をすすめる市民の集い	11月11日	161人
推進委員基礎講座	9月22日・29日（延べ 4回）	102人
推進委員研修講座	10月21日・3月3日	113人
役員・常任委員研修講座	1月26日	15人

## 【啓発活動について】

人 権 啓 発 ビ デ オ 貸 出 回 数	109回
人 権 啓 発 カ レ ン ダ ー 配 布 数	1, 200冊

## 4. 識字教室 識字・日本語豊中連絡会に関する事項

事業名	参加人数
識字教室(豊中・螢池)	開催数 58回 参加人数 延べ209人
識字教室(学びの場)	開催数 11回 参加人数 延べ76人
識字・日本語豊中連絡会指導者研修会	新型コロナウイルス感染症の影響により中止

## 5. 青少年健全育成事業実施状況に関する事項

事業名	開催日	参加人数	内容等
成人式	令和4年(2022年) 1月10日	約2,700人	<ul style="list-style-type: none"> <li>・市立中学校体育館(17か所)と文化芸術センターで開催</li> <li>・文化芸術センターでの式典映像を各体育館へライブ中継しYouTubeでも配信</li> </ul>

## 6. 螢池北青少年運動広場に関する事項

昭和63年(1988年)6月1日設置

施設の概要 敷地面積4,493.84㎡ 防球ネットフェンス、時計塔、トイレなど

利用状況 延べ216回 参加者10,592人

文化財保護係
--------

## 1. 文化財保護審議会に関する事項

職名	名前			
委員	門脇 むつみ	伊達 仁美	仁木 宏	林 まゆみ
	福永 伸哉	藤田 勝也	真鍋 昌賢	三田村 宗樹
	三宅 正弘	村田 路人		

## 2. 文化財保護に関する事項

## (1) 指定文化財について (件)

国	府	市 61									
		建造物	絵画	彫刻	工芸品	古文書	考古資料	歴史資料	民俗資料	史跡	天然記念物
15	11	9	4	6	1	7	18	3	6	6	1

## (2) 公開展示等

公開展示等	期間
とよなか史跡あるき 棕橋総社ほか ※新型コロナウイルス感染症対策のため中止	令和3年(2021年)5月15日
文化財現地特別公開 国指定名勝西山氏庭園・登録文化財西山家住宅(岡町南) ※新型コロナウイルス感染症対策のため中止	令和3年(2021年)5月29日
文化財現地一般公開 国指定史跡春日大社南郷目代今西氏屋敷(浜)	令和3年(2021年)10月16日
文化財現地一般公開 府指定文化財 旧新田小学校校舎～むかしの学校をたずねてみよう～	令和3年(2021年)11月4日～ 11月7日
文化財現地特別公開 国指定名勝西山氏庭園・登録文化財西山家住宅(岡町南)	令和3年(2021年)12月18日
歴史講座「承久の乱と庄本」 共催事業	令和3年(2021年)10月30日
講演会「戦国武将青木氏と黄檗～摂津国麻田藩青木氏の生い立ち～」 共催事業	令和3年(2021年)11月23日
特別展示「戦国武将青木氏と黄檗～摂津国麻田藩青木氏の生い立ち～」 共催事業	令和3年(2021年)11月9日～ 12月26日
史跡めぐり「戦国武将青木氏と黄檗～摂津国麻田藩青木氏の生い立ち～」 共催事業	令和3年(2021年)12月3日

豊中市職員なら必ず知っておきたい地域の歴史 ～みんなで学ぶ豊中市史3回コース～ 共催事業 ※(新型コロナウイルス感染症対策のため、2・3回はオンラインで実施)	令和4年(2022年)1月18日 令和4年(2022年)1月27日 令和4年(2022年)2月9日
企画展示 市政施行85周年記念とよなかクリエイティブ・ガーデン 「憧れのモダン都市とよなか-文化芸術創造都市の源流をたどって-」 共催事業	令和4年(2022年)3月5日～ 3月13日
文化財現地一般公開と催事 市指定史跡 原田城跡、国登録文化財 旧羽室家住宅(曾根西町) (「NPO法とよなか・歴史と文化の会」に委託)	平成21年(2009年)11月28日～

## (3) その他

## 印刷物

- 『豊中市埋蔵文化財発掘調査概要 令和3年度(2021年度)版』
- 『利倉北遺跡第1次発掘調査報告書』
- 『史跡春日大社南郷目代今西氏屋敷保存活用計画』
- 『名勝西山氏庭園(青龍庭)保存活用計画』

## 3. 埋蔵文化財発掘調査に関する事項

## 発掘調査について(3件)

調 査 内 容	調 査 期 間
※岡町南遺跡第5次	令和3年(2021年)5月～6月
※小曾根遺跡第35次(今西氏屋敷第12次)	令和3年(2021年)7月
桜井谷窯跡群18-2号窯(島熊山窯跡)第2次	令和3年(2021年)11月～12月

(※印は国庫補助事業)

青 年 の 家 い ぶ き
---------------

## 1. 施設の概要に関する事項

開館年月日 昭和58年(1983年)5月5日設置

## 2. 事業の実施状況に関する事項

事業	事業名	対象	回数等	参加人数等
青少年団体育成	青少年指導者人権研修	青少年指導者ほか	—	新型コロナウイルス感染症の影響により中止
	青少年団体指導者交流会	青少年指導者	—	新型コロナウイルス感染症の影響により中止
	こども会連合会の活動	就学3年前～中学生	15団体	加入人数 561人※
	ボーイスカウト豊中協議会の活動	就学1年前～20歳未満	15団体	登録総数 764人※
	ガールスカウト豊中地区協議会の活動	就学1年前～高校生	7団体	登録総数 244人※
青年の家主催事業	高校生ダンスフェスタ	青少年	—	新型コロナウイルス感染症の影響により中止
	若者支援総合相談窓口	青少年・市民	123件	—
	プラネタリウム活用事業 (バンド利用者講習会)	青少年	—	施設改修工事のため実施せず
	プラネタリウム活用事業 (バンド練習の場の提供)	青少年	—	施設改修工事のため実施せず
	自習室開放事業	青少年	—	施設改修工事のため実施せず
	平和月間事業 (パネル展、演劇など)	市民・高校生ほか	1回	35人 ※新型コロナウイルス感染症の影響により、出演者のみで実施
	市民星空観察会	市民	—	新型コロナウイルス感染症の影響により中止
	サイエンスラボいぶき	市民・高校生	—	新型コロナウイルス感染症の影響により中止
	ロビーコンサート	市民・高校生	—	施設改修工事のため実施せず
	高校生マンガ・イラスト展	市民・高校生	2日	13校
高校生写真展	市民・高校生	—	施設改修工事のため実施せず	

※指導者等を含む。

[プラネタリウム館] 昭和58年(1983年)5月5日設置

平成16年(2004年)4月1日より休止、令和3年(2021年)3月末で廃止

[科学展示ホール] 昭和62年(1987年)5月3日開設

平成16年(2004年)4月1日より休止、令和3年(2021年)3月末で廃止

青少年自然の家
---------

## 1. 施設の概要に関する事項

〈宿泊棟・管理棟〉

収容数 200人

鉄筋コンクリート造り2階建て一部地階 延べ床面積 2,380.57㎡

宿泊室、集会室兼プレイホール・食堂、研修室、和室(大・小)

医務室、天体観測場(屋上階)

〈キャンプ場〉

収容数 300人(日帰り利用時最大) 敷地面積 94,074㎡

テントサイト:12サイト 野外トイレ:3ヶ所 炊事場:5ヶ所

キャンプファイヤー場:4ヶ所 山小屋:3棟 水遊び場:1ヶ所 物品庫:2棟

ログハウス:1棟

利用状況 利用団体 延べ 309団体 利用人数 延べ 5,203人

新型コロナウイルスの感染拡大防止対策として、定員を半数に減らしての受入を実施。  
豊中市内小学校のうち7校8学年が利用。

## 2. 青少年自然の家主催事業に関する事項 16事業 延べ参加人数 1,434人

実施月	事業名	日数	回数	延人数
6月	川の生きもの観察	日帰り	2回	60
6月	ワークキャンプ	2泊3日	1回	69
8月	高学年キャンプ	2泊3日	1回	290
8月	低学年キャンプ	1泊2日	1回	
8月	夏の家族 day	日帰り	2回	125
9月	ワークキャンプ	1泊2日	1回	57
9月	ユースチャレンジキャンプ	4泊5日	1回	94
10月	ハイキング	日帰り	2回	56
11月	秋のオープンフェスタ	日帰り	2回	213
11月	青少年指導者研修	日帰り	2回	22
12月	クリスマスキャンプ	1泊2日	1回	141
1月	クッキング	日帰り	2回	59
1月	冬のオープンフェスタ	日帰り	2回	125
2月	冬の森キャンプ	1泊2日	1回	51
2月	たき火 day	日帰り	1回	9
3月	防災キャンプ	1泊2日	1回	63

## 〔 中 央 公 民 館 〕

## 1. 運営に関する事項

(1) 運営審議会について  
委員の構成

令和4年 3月31日現在

選出区分	氏名	所属団体等	選出区分	氏名	所属団体等
1号	渡辺 浩	元小学校長	2号	久山 信子	婦人団体連絡協議会
2号	浦 耕太郎	連合大阪北大阪地域協議会 豊中地区協議会	3号	秋山 京子	みなさく子ども教室事務局
	上田千恵子	公民分館協議会	4号	林 美輝	大学教授
	大濱 浩子	公民分館協議会		松山 鮎子	大学特任講師
	森田 敏明	公民館登録グループ連絡協議会		野村 恭代	大学准教授

会議開催数 3回

視察回数 1回

(注) 号は委員の選出区分

1号：学校教育関係者 2号：社会教育団体関係者

3号：家庭教育の向上に資する活動の関係者

4号：学識経験者

## (2) 公民分館に関する会議について

会議等	回数	会議等	回数
公民分館長会議	2	北部ブロック会議等	4
公民分館協議会	2	中部 "	4
" (役員会)	5	南部 "	2
研究大会・研修会	0	東部 "	6
公民分館主事・会計説明会	1		

2. 公民館事業・グループ等利用状況に関する事項

区分	館名	中央公民館		螢池公民館		庄内公民館		千里公民館		合計	
		回数(回)	利用者人数(人)	回数(回)	利用者人数(人)	回数(回)	利用者人数(人)	回数(回)	利用者人数(人)	回数(回)	利用者人数(人)
主催・共催事業	講座	122	3,513	85	1,599	402	3,077	158	1,497	767	9,686
	行事	29	859	45	1,066	59	863	69	647	202	3,435
	共催	9	113	18	172	6	56	7	90	40	431
	計	160	4,485	148	2,837	467	3,996	234	2,234	1,009	13,552
団体・グループ利用	減免使用	149	3,561	203	2,023	302	3,267	457	12,548	1,111	21,399
	有料使用	3,160	36,424	4,297	37,656	1,106	9,904	5,476	60,629	14,039	144,613
	計	3,309	39,985	4,500	39,679	1,408	13,171	5,933	73,177	15,150	166,012
展示会		8	10,795	13	11,726	10	2,510	0	0	31	25,031
合計		3,477	55,265	4,661	54,242	1,885	19,677	6,167	75,411	16,190	204,595

(回数・人数は延べ数です)

3. 公民館の行事参加状況に関する事項(育成グループを除く)

担当館名		中央公民館担当 10 公民館		螢池公民館担当 10 公民館		庄内公民館担当 8 公民館		千里公民館担当 13 公民館		合計	
回数・人数											
公民館	行事	4	394	5	1,477	10	1,226	22	3,092	41	6,189
	講座	15	245	12	99	6	79	27	483	60	906

(回数・人数は延べ数です)

4. 公民館育成グループに関する事項

令和3年 4月1日現在

担当館名		中央公民館担当 10 公民館		螢池公民館担当 10 公民館		庄内公民館担当 8 公民館		千里公民館担当 13 公民館		合計	
グループ数・人数											
育成グループ		76	1,695	88	2,531	39	826	92	2,141	295	7,193

5. 人権学習講座に関する事項

担当館名		中央公民館 (担当公民館を含む)		螢池公民館 (担当公民館を含む)		庄内公民館 (担当公民館を含む)		千里公民館 (担当公民館を含む)		合計	
回数・人数											
人権学習講座		42	1,191	28	387	27	590	38	218	135	2,386

(回数・人数は延べ数です)



## 6. コミュニティプラザに関する事項

担当館名 回数・人数	中豊島コミュニティプラザ	大池コミュニティプラザ	合計
回数	55	489	544
利用者数	489	3,807	4,296

## 〔 読 書 振 興 課 ・ 図 書 館 〕

## 1. 図書館協議会に関する事項

## (1) 図書館協議会委員

令和4年3月31日現在

選出区分	氏 名	所属団体	任命年月日
1号	藤原 二郎	小学校長会	令和3.7.1
1号	麻植 昭夫	中学校長会	令和3.7.1
1号	永富 奈緒美	こども園長会	令和3.7.1
2号	天瀬 恵子	豊中図書館の未来を考える会	令和3.7.1
3号	松田 美和子	豊中子ども文庫連絡会	令和3.7.1
4号	◎岸本 岳文	学識経験者	令和3.7.1
4号	山本 晃輔	学識経験者	令和3.7.1
4号	○瀬戸口 誠	学識経験者	令和3.7.1
5号	曾我部 和子	市民	令和3.7.1

◎ 委員長 ○ 委員長職務代行

(注) 選出区分は図書館条例による。 1号：学校教育関係者 2号：社会教育関係者

3号：家庭教育の向上に資する活動の関係者 4号：学識経験者 5号：市民

## (2) 協議会開催回数 3回

## 2. 子ども読書活動推進事業に関する事項

子ども読書活動連絡会

2回開催

## 3. リサイクル本の活用による図書館の活性化と地域における共生を推進するための事業に関する事項

しょうないREK実行委員会

9回開催

しょうないREK(市民協働事業)

市民環境展、庄内つくるフェス ほか

12回開催

常設事業(リサイクル本コーナーの運営)

8回開催

4. 図書館資料に関する事項

(1) 図書等の現在数

項 目	岡町	服部	庄内	高川	庄内幸町	千里	東豊中	野畑	螢池	合計
登録図書数(冊)	219,061	58,296	61,023	60,295	10,732	137,784	60,184	308,189	51,330	966,894
(うち点字図書)	5,617	0	1	0	0	1	0	1	0	5,620
新 聞(種) ※	17	7	11	9	4	14	6	15	8	27
公(広)報(種) ※	14	4	9	7	4	12	6	9	5	24
雑 誌(種) ※	179	77	122	131	31	189	79	213	98	541
紙 芝 居	4,828	699	729	670	83	853	670	1,069	467	10,068
カセット	1	0	1	0	0	1,838	0	0	73	1,913
レコード	0	0	0	3,692	0	0	0	0	93	3,785
コンパクトディスク	3,331	1,948	2,973	3,900	524	4,676	1,902	4,018	3,420	26,692
ビデオテープ等	312	29	131	606	20	61	42	73	68	1,342
音訳図書 (点)	1,396	0	0	0	0	0	0	0	0	1,396
(巻)	8,014	0	0	0	0	0	0	0	0	8,014
デジター図書 (デジタル録音図書)	923	0	0	0	0	0	0	0	0	923
郷土資料(古文書)(点)	21,925	0	0	0	0	0	0	0	0	21,925

※ 重複あり

(2) 図書の増減

増加

(単位：冊)

項 目	岡町	服部	庄内	高川	庄内幸町	千里	東豊中	野畑	螢池	合計
購 入	9,892	2,305	5,338	3,641	69	7,116	4,057	6,422	4,156	42,996
寄 贈	970	49	1,004	306	1	291	190	1,418	237	4,466
そ の 他	153	45	22	8	2	115	38	53	25	461
合 計	11,015	2,399	6,364	3,955	72	7,522	4,285	7,893	4,418	47,923

減少

(単位：冊)

項 目	岡町	服部	庄内	高川	庄内幸町	千里	東豊中	野畑	螢池	合計
廃 棄	14,714	2,961	1,066	2,396	0	7,228	2,169	5,576	3,672	39,782
亡 失	105	24	24	25	1	29	7	41	37	293
リサイクル	5,603	288	2,891	373	1	1,025	483	260	440	11,364
回収不能	107	57	28	7	0	144	48	72	34	497
合 計	20,529	3,330	4,009	2,801	2	8,426	2,707	5,949	4,183	51,936

(3) 分類別図書所蔵冊数

(単位：冊)

項 目	岡町	服部	庄内	高川	庄内幸町	千里	東豊中	野畑	螢池	合計
0. 総 記	6,916	684	1,048	895	175	4,913	748	8,871	848	25,098
1. 哲学・宗教	4,446	1,469	1,174	1,368	236	3,806	1,400	13,486	1,325	28,710
2. 歴史・地理	12,160	2,760	2,680	2,582	520	7,795	2,841	27,074	2,322	60,734
3. 社会科学	15,410	3,891	4,005	3,127	549	13,255	4,314	43,102	5,839	93,492
4. 自然科学	9,022	2,350	2,284	1,911	369	6,342	2,459	16,388	2,075	43,200
5. 技 術	12,334	4,446	4,030	4,533	928	10,024	4,734	17,434	3,657	62,120
6. 産 業	3,584	1,103	1,188	897	186	3,838	1,341	7,207	1,153	20,497
7. 芸術・スポーツ	10,313	3,116	3,073	3,325	593	8,640	3,844	27,112	2,769	62,785
8. 言 語	2,040	553	834	529	95	1,730	812	4,301	590	11,484
9. 文 学	39,736	13,925	13,006	20,092	5,189	32,828	13,610	93,112	11,143	242,641
マ ン ガ	3,709	1,703	1,712	2,633	351	2,828	1,548	3,154	1,219	18,857
児 童 書	93,774	22,296	25,988	18,403	1,541	41,784	22,533	46,947	18,390	291,656
点 字 図 書	5,617	0	1	0	0	1	0	1	0	5,620
合 計	219,061	58,296	61,023	60,295	10,732	137,784	60,184	308,189	51,330	966,894

## 5. 利用状況に関する事項

## (1) 貸出登録状況・貸出状況等

## 個人貸出登録者数・団体貸出登録数

	岡町	服部	庄内	高川	庄内幸町	千里	東豊中	野畑	螢池	合計
個人貸出登録者数	27,570	12,756	8,562	5,839	1,960	40,526	12,154	21,020	10,067	140,454人
団体貸出登録数	396	56	59	52	11	94	73	73	64	878団体

## (岡町図書館 個人貸出登録者数内訳)

(単位:人)

	館内	動く図書館	いぶき※	利倉西	計
個人貸出登録者数	25,121	1,742	603	104	27,570

## 個人貸出人数

	岡町	服部	庄内	高川	庄内幸町	千里	東豊中	野畑	螢池	合計
個人貸出人数	175,913	89,802	46,994	29,678	6,124	265,760	84,072	142,993	61,141	902,477人

## (岡町図書館 個人貸出人数内訳)

(単位:人)

	館内	動く図書館	いぶき※	利倉西	計
個人貸出人数	165,243	6,238	2,457	1,975	175,913

## 貸出冊数(団体貸出冊数にはその他の団体貸出冊数(協力貸出等)を含む)

(単位:冊)

	岡町	服部	庄内	高川	庄内幸町	千里	東豊中	野畑	螢池	合計
個人貸出冊数	569,972	306,128	148,171	106,824	17,938	690,605	293,700	511,321	173,089	2,817,748
団体貸出冊数	51,904	3,941	9,085	5,381	82	10,559	7,201	13,263	5,136	106,552
小計	621,876	310,069	157,256	112,205	18,020	701,164	300,901	524,584	178,225	2,924,300
継続貸出冊数	346,044(個人329,064 団体16,980)									346,044
合計										3,270,344

## (岡町図書館 個人貸出冊数内訳)

(単位:冊)

	館内	動く図書館	いぶき※	利倉西	計
個人貸出冊数	518,464	40,072	5,653	5,783	569,972

## 開館日数

(単位:日)

	岡町	服部	庄内	高川	庄内幸町	千里	東豊中	野畑	螢池
開館日数	244	236	247	217	121	287	236	246	237

(単位:日)

	いぶき※	利倉西
開室日数	83	82

※「いぶき図書室」は、「青年の家いぶき」改修工事に伴う休館のため、令和3年度(2021年度)は、穂積センター玄関口にて、予約資料の受取・返却等のサービスを実施

## (2) 分類別図書貸出状況

(単位:冊)

分 類	岡町	服部	庄内	高川	庄内幸町	千里	東豊中	野畑	螢池	合計
0. 総 記	4,847	2,816	1,406	839	149	8,384	2,610	4,327	1,647	27,025
1. 哲学・宗教	12,626	8,011	3,765	2,817	457	19,722	6,229	10,211	5,014	68,852
2. 歴史・地理	18,723	8,723	5,280	3,072	583	23,847	7,723	13,572	5,650	87,173
3. 社会科学	26,920	13,046	7,083	4,303	756	38,223	12,920	24,070	9,645	136,966
4. 自然科学	19,810	9,655	5,216	3,475	854	22,373	6,594	15,941	6,291	90,209
5. 技 術	45,253	21,278	10,842	8,570	1,554	43,575	22,009	36,329	12,664	202,074
6. 産 業	6,133	3,409	2,008	1,434	197	9,088	3,441	5,739	2,185	33,634
7. 芸術・スポーツ	19,794	8,979	6,250	3,890	576	22,838	8,291	17,515	6,213	94,346
8. 言 語	3,112	1,662	1,057	665	73	4,271	1,535	2,989	1,195	16,559
9. 文 学	146,468	61,017	41,390	21,709	8,468	167,427	50,529	98,597	46,442	642,047
マンガ	31,590	14,305	6,578	5,344	891	30,958	14,072	25,167	6,612	135,517
点字図書	235	0	0	0	0	0	0	0	0	235
相互貸借資料ほか	1,174	649	628	132	53	1,218	451	870	284	5,459
成人書計	336,685	153,550	91,503	56,250	14,611	391,924	136,404	255,327	103,842	1,540,096
児童書計	240,525	135,848	49,801	43,830	2,101	267,140	148,389	232,814	58,966	1,179,414
図書計	577,210	289,398	141,304	100,080	16,712	659,064	284,793	488,141	162,808	2,719,510
雑 誌	20,848	11,111	8,697	5,725	825	19,783	9,361	20,767	7,878	104,995
紙芝居	6,282	1,655	540	900	35	1,761	1,708	2,436	658	15,975
レコード	11	43	3	83	0	30	15	36	68	289
カセット	9	16	25	4	0	928	16	7	9	1,014
コンパクトディスク	15,002	7,774	6,650	5,392	447	19,516	4,977	13,088	6,775	79,621
ビデオ・DVD(広報含)	752	63	31	12	0	20	17	90	24	1,009
音訳図書	142	0	0	0	0	0	0	0	0	142
デジタル図書	1,249	0	1	5	0	0	0	0	0	1,255
地 図	371	9	5	4	1	62	14	19	5	490
小 計	44,666	20,671	15,952	12,125	1,308	42,100	16,108	36,443	15,417	204,790
合 計	621,876	310,069	157,256	112,205	18,020	701,164	300,901	524,584	178,225	2,924,300
継続冊数	346,044 (館内窓口37,471 館内OPAC2,385 Web OPAC306,188)									346,044
										3,270,344

## 岡町図書館内訳

(単位:冊)

分類	館内	団体	動く図書館	読書会	いぶき	利倉西	合計
0. 総 記	4,489	48	212	0	51	47	4,847
1. 哲学・宗教	11,802	19	571	9	136	89	12,626
2. 歴史・地理	17,368	150	797	22	200	186	18,723
3. 社会科学	24,689	204	1,504	0	335	188	26,920
4. 自然科学	18,302	88	1,119	0	183	118	19,810
5. 技 術	40,381	204	3,546	0	625	497	45,253
6. 産 業	5,454	98	490	0	47	44	6,133
7. 芸術・スポーツ	17,951	206	1,302	9	190	136	19,794
8. 言 語	2,689	30	289	0	61	43	3,112
9. 文 学	134,165	320	8,027	225	1,362	2,369	146,468
マ ン ガ	29,893	92	1,054	0	331	220	31,590
点 字 図 書	235	0	0	0	0	0	235
相互貸借資料ほか	1,072	1	57	17	5	22	1,174
成人書計	308,490	1,460	18,968	282	3,526	3,959	336,685
児童書計	186,095	22,122	29,284	0	1,670	1,354	240,525
図書計	494,585	23,582	48,252	282	5,196	5,313	577,210
雑 誌	17,932	132	1,797	0	599	388	20,848
紙 芝 居	2,483	3,132	626	0	24	17	6,282
レコード	11	0	0	0	0	0	11
カセット	9	0	0	0	0	0	9
コンパクトディスク	14,241	170	478	0	48	65	15,002
ビ デ オ・DVD (広報含)	749	0	3	0	0	0	752
音 訳 図 書	142	0	0	0	0	0	142
デ イ ジ ー 図 書	1,163	4	82	0	0	0	1,249
地 図	370	0	1	0	0	0	371
小 計	37,100	3,438	2,987	0	671	470	44,666
合 計	531,685	27,020	51,239	282	5,867	5,783	621,876

(3) レファレンス・コピー・相互貸借

区 分	岡町	服部	庄内	高川	庄内幸町	千里	東豊中	野畑	螢池	合計	
レファレンス 受付件数	1,593	206	352	156	13	1,768	131	435	91	4,745件	
コピーサービス	人数	755	102	157	91	0	775	143	442	2,569人	
	枚数	6,765	478	1,319	441	0	4,417	604	3,957	18,545枚	
相互貸借	貸出(全館分)	5,680									5,680冊
	借用	1,124	612	651	80	0	1,124	419	826	277	5,113冊

(4) 対面朗読・宅配貸出・郵送貸出

区 分	岡町	服部	庄内	高川	庄内幸町	千里	東豊中	野畑	螢池	オンライン	合計
対面朗読	24	2	0	0	0	10	0	62	0	141	239回
宅配貸出(墨字図書)	12	0	0	4	0	14	10	0	0	-	40件
	240	0	0	9	0	82	200	0	0	-	531冊

郵送貸出(岡町)

区 分	点字図書	音訳図書	デジター図書	墨字図書	千里カセット	CD
件数	255	31	441	0	3	91
冊・巻数	357	142	607	0	12	148

(5) 図書貸出層別人数

(単位：人)

層 別	岡町	服部	庄内	高川	庄内幸町	千里	東豊中	野畑	螢池	合計
22歳以上	142,544	69,670	39,902	25,020	5,906	214,587	62,345	108,298	51,471	719,743
18～21歳	2,770	796	380	479	21	3,236	663	1,945	1,227	11,517
12～17歳	8,988	4,999	1,220	895	45	13,127	5,360	8,717	2,461	45,812
6～11歳	15,854	10,910	3,400	2,195	41	27,918	11,080	18,373	4,418	94,189
5歳以下	5,757	3,427	2,092	1,089	111	6,892	4,624	5,660	1,564	31,216
合計	175,913	89,802	46,994	29,678	6,124	265,760	84,072	142,993	61,141	902,477

(6) 集会室等の利用状況

区 分	岡町	服部	庄内	高川	庄内幸町	千里	東豊中	野畑	螢池	合計
利用件数	306	34	47	19	46	130	20	400	—	1,002件
利用人数	2,106	184	714	286	178	714	224	2,534	—	6,940人

## 諸行事一覧

## &lt;岡町図書館&gt;

行 事 名	開 催 数	参加者数(延べ)
おはなし会(おはなしぷち。ほか)	11	165
本の福袋	38	650
ブックスタート事業「えほんはじめまして」スタッフミーティング	2	41
こんにちは図書館です(おはなし会がやってきた ほか)	3	251
講座・講師派遣など(絵本のおよみきかせについて ほか)	12	259
職業体験学習(中学生)	2	8
ボランティア講座(おはなしボランティアフォローアップ講座 ほか)	11	115
子どもと本のつどい&まつり	1	88
子どもと本のつどい(講演会・原画展)	6	283
実務研修(学校司書、初任者研修 ほか)	17	243
外国人親子の交流会(おかまちおやこでにほんご)	31	364
とよなかブックプラネット事業(図書館の達人への道 ほか)	3	137
人権・平和講演会「思いやりの心が平和を導く」	1	10
認知症サポーター養成講座	1	12
視察受入(北摂アーカイブス/オンライン)	3	8
(仮称)中央図書館基本構想～「これからの公民学連携と図書館について」	1	35
その他(動く図書館@植物園/工作シート配布 ほか)	68	2,441
地域情報アーカイブ化事業～北摂アーカイブス～	27	341
子ども読書活動連絡会	2	39
合 計	240	5,490

## &lt;服部図書館&gt;

行 事 名	開 催 数	参加者数(延べ)
おはなし会(おはなしポケット、ぶくぶくルーム)	8	60
合 計	8	60



## ＜庄内図書館＞

行 事 名	開 催 数	参加者数(延べ)
おはなし会(おはなし会、おはなしランドスペシャル)	4	59
図書館見学(ようこそ図書館へ)	1	19
講座・講師派遣など(絵本出前講座 ほか)	10	315
外国人親子の交流会(しょうないおやこでにほんご)	13	80
認知症サポーター養成講座	1	9
図書館サポーター	13	27
その他(公民館講座ブックトーク、資料提供 ほか)	38	489
協働事業・しょうないREK(在庫市、豊中市民環境展 ほか)	21	627
協働事業・しょうないREK(常設リサイクル本コーナー)	8	303
合 計	109	1,928

## ＜高川図書館＞

行 事 名	開 催 数	参加者数(延べ)
おはなし会(おはなしくらぶ)	8	77
とよなか地域こども教室(高川地域子ども教室)	7	82
講座・講師派遣など(絵本出前講座 ほか)	2	60
認知症キッズサポーター養成講座	1	22
その他(宿題コーナー ほか)	182	1,463
合 計	200	1,704

## ＜庄内幸町図書館＞

行 事 名	開 催 数	参加者数(延べ)
図書館サポーター(見守りサポーター)	11	12
合 計	11	12

## ＜千里図書館＞

行 事 名	開 催 数	参加者数(延べ)
おはなし会(おはなしどんどん、YAらぼ ほか)	11	97
講座・講師派遣など(絵本出前講座 ほか)	1	28
外国人親子の交流会(せんりおやこでにほんご)	24	189
地域職場体験	2	6
その他(YAらぼリモート活動、せんりにほんご ほか)	18	138
協働事業(親子ふれあい広場)	4	122
合 計	60	580

## ＜東豊中図書館＞

行 事 名	開 催 数	参加者数(延べ)
おはなし会(おはなしこちょこちょ ほか)	6	46
講座・講師派遣など(絵本出前講座 ほか)	7	103
認知症サポーター養成講座	1	4
その他(地域館交流会)	2	14
合 計	16	167

## ＜野畑図書館＞

行 事 名	開 催 数	参加者数(延べ)
おはなし会(大型えほんのひろば、おはなしプレゼント)	18	264
地域職場体験	2	10
講座・講師派遣など(絵本出前講座)	2	15
図書館サポーター	9	33
認知症サポーター養成講座	1	8
その他(のばたけおはなしの会定例会 ほか)	10	117
合 計	42	447

## ＜螢池図書館＞

行 事 名	開 催 数	参加者数(延べ)
おはなし会(すくすくおはなしタイム ほか)	7	162
地域職場体験	2	4
講座・講師派遣など(絵本出前講座)	1	18
映画会(ほたるシネマ ほか)	17	338
講演会(みんなで楽しむ源氏物語)	1	30
認知症サポーター養成講座	1	14
その他(地域館交流会 ほか)	2	12
合 計	31	578

## 〔 学 校 給 食 課 〕

## 管 理 係

## 1. 小学校給食の実施に関する事項

区分	学校名	1日あたりの実施数(令和3年5月1日)			実施日数 (日)	延べ実施人数(人)
		児童数(人)	教職員数(人)	計(人)		
走井 学 校 給 食 セ ン タ ー	桜塚	569	31	600	190	111,164
	大池	729	39	768	189	143,125
	熊野田	692	39	731	193	137,893
	中豊島	594	33	627	192	116,524
	豊島	522	31	553	192	103,280
	小曾根	285	24	309	192	59,100
	上野	1,091	57	1,148	193	216,190
	庄内	208	20	228	191	42,796
	庄内西	234	18	252	192	47,583
	野田	301	27	328	191	62,610
	千成	239	22	261	193	49,524
	東丘	617	34	651	193	124,420
	刀根山	788	45	833	192	154,791
	南丘	685	40	725	193	135,734
	泉丘	752	43	795	194	148,947
	野畑	665	35	700	192	132,640
	東豊台	594	33	627	191	118,061
	箕輪	305	27	332	192	61,793
	北条	604	32	636	192	120,218
	緑地	746	38	784	193	147,943
	東泉丘	549	31	580	192	108,367
	北緑丘	334	25	359	193	67,613
小計(22校)		12,103	724	12,827		2,410,316

区分	学校名	1日あたりの実施数(令和3年5月1日)			実施日数 (日)	延べ実施人数(人)
		児童数(人)	教職員数(人)	計(人)		
原田南学校給食センター	克明	387	30	417	190	77,037
	桜井谷	607	41	648	186	118,343
	豊南	275	23	298	192	55,073
	南桜塚	833	45	878	191	163,655
	新田	875	45	920	180	162,838
	北丘	441	29	470	192	88,916
	東豊中	487	25	512	191	95,850
	豊島西	405	27	432	189	79,957
	西丘	657	32	689	193	132,784
	高川	251	23	274	192	51,396
	豊島北	506	28	534	192	100,311
	少路	831	41	872	194	165,037
	寺内	513	30	543	192	101,566
	桜井谷東	1,191	58	1,249	194	234,298
	新田南	572	34	606	192	111,415
小計(15校)		8,831	511	9,342		1,738,476
センター計(37校)		20,934	1,235	22,169		4,148,792
単独校	螢池	361	27	388	191	74,022
	原田	566	34	600	193	113,551
	庄内南	243	23	266	191	51,178
	島田	211	23	234	193	45,646
単独校合計(4校)		1,381	107	1,488		284,397
総合計(41校)		22,315	1,342	23,657		4,433,189

## 2. 小学校給食費の内訳（保護者負担額のみ）に関する事項

区 分	低 学 年	中 学 年	高 学 年
内 訳	1食あたり日額	1食あたり日額	1食あたり日額
主 食	34 円	36 円	38 円
牛 乳	55 円	55 円	55 円
副 食	152 円	152 円	152 円
計	241 円	243 円	245 円

## 運 営 係

## 1. 小学校給食1人1食当たり平均栄養摂取量に関する事項

区分		栄養素	エネルギー (kcal)	たんぱく質 (%)	脂質 (%)	ナトリウム (食塩相当量) (g)	カルシウム (mg)
基準値	高学年		780	学校給食による 摂取エネルギー全体の 13～20	学校給食による 摂取エネルギー全体の 20～30	2未満	360
	中学年		650			2未満	350
	低学年		530			1.5未満	290
市平均	高学年		733	16.0	30.1	2.7	336
	中学年		637	16.6	32.2	2.5	324
	低学年		559	17.2	34.6	2.2	315

区分		栄養素	鉄 (mg)	ビタミンA ( $\mu$ gRAE)	ビタミンB1 (mg)	ビタミンB2 (mg)	ビタミンC (mg)	食物繊維 (g)
基準値	高学年		3.5	240	0.50	0.50	30	5.0以上
	中学年		3.0	200	0.40	0.40	25	4.5以上
	低学年		2.0	160	0.30	0.40	20	4.0以上
市平均	高学年		2.7	245	0.45	0.52	22	5.2
	中学年		2.4	230	0.41	0.50	21	4.7
	低学年		2.1	216	0.36	0.48	19	4.1

文部科学省「日本食品標準成分表 2020年版(八訂)」の値にて算出しています。

## 2. 市内産の食材使用での小学校給食実施(地産地消)に関する事項

食品名	地場産使用量	全体量	単位	割合(%)
米(豊中産)	18,380.0	189,050.0	kg	9.7
青葱	240.0	6,789.0	kg	3.5
たまねぎ	4,211.6	160,284.5	kg	2.6
合計(3品)	22,831.6	356,123.5	kg	6.4

参考 大阪府産の材料を使った物資の使用割合

食品名	地場産使用量	全体量	単位	割合(%)
たけのこ(水煮)	4,729.0	4,729.0	kg	100.0
米(大阪府産)	125,540.0	189,050.0	kg	66.4
たまねぎ(特別栽培)(大阪産)	2,533.8	23,896.5	kg	10.6
大阪の発芽玄米ふりかけ	48,150	48,150	個	100.0

## 3. 中学校給食の実施に関する事項

ブロック	学校名	1日あたりの対象者数 (令和3年5月1日)			実施日数 (日)	延べ実施人数 (人)
		生徒数 (人)	教職員数 (人)	計 (人)		
A	第一中	589	44	633	175	8,504
	第二中	527	39	566	160	10,951
	第五中	380	35	415	183	13,859
	第七中	328	35	363	182	5,063
	第十一中	1,081	58	1,139	161	13,305
	第十三中	608	41	649	174	11,612
	第十四中	471	36	507	167	5,975
	第十八中	261	26	287	167	5,817
	庄内さくら学園中	399	38	437	177	6,464
小計 (9校)	4,644	352	4,996		81,550	
B	第三中	869	55	924	162	16,107
	第四中	601	43	644	159	8,633
	第八中	273	26	299	164	7,107
	第九中	992	59	1,051	155	12,714
	第十二中	402	35	437	180	7,531
	第十五中	524	38	562	168	5,361
	第十六中	466	36	502	169	9,179
	第十七中	776	50	826	161	9,858
小計 (8校)	4,903	342	5,245		76,490	
総合計 (17校)	9,547	694	10,241		158,040	



## 4. 中学校給食費の内訳(保護者負担額のみ)に関する事項

内 訳	1食当たり
牛 乳	50 円
主 食 + 副 食	260 円
計	310 円

## 5. 中学校給食1人1食当たり平均栄養摂取量に関する事項

区 分 \ 栄養素	エネルギー (Kcal)	たんぱく質 学校給食による 摂取エネルギー全体の (%)	脂質 学校給食による 摂取エネルギー全体の (%)	ナトリウム (食塩相当量) (g)	カルシウム (mg)
基準値	830	13~20	20~30	2.5未満	450
市平均	844	14.7	27.0	2.5	320

区 分 \ 栄養素	鉄 (mg)	ビタミンA ( $\mu$ gRAE)	ビタミンB1 (mg)	ビタミンB2 (mg)	ビタミンC (mg)	食物繊維 (g)
基準値	4.0	300	0.50	0.60	30	6.5以上
市平均	3.2	264	0.48	0.56	30	4.8

## 〔 教 職 員 課 〕

## 教 職 員 係

## 1. 教職員の配置に関する事項(令和3年5月1日)

区 分	学校数	校 長 教 頭	教 諭 (再任用含 む)	養 護 教 諭	事務職 栄養教諭 技 師	講 師	合 計
小 学 校	41	82 人	1,040 人	45 人	52 人	134 人	1,353 人
中 学 校	17	35 人	487 人	21 人	27 人	126 人	696 人
合 計	58	117 人	1,527 人	66 人	79 人	260 人	2,049 人

## 2. 教職員厚生会に関する事項

事 業 名	実施月	内 容
カ フェ 利 用 券 配 付	通年	スターバックス利用券配付
一時預かり	通年	豊中市内民間保育施設
病児保育	通年	豊中市内診療所または専用施設

# [ 教 育 セ ン タ ー ]

## 研究研修係

### 1. 教職員の研究・研修に関する事項

#### (1) 教職員研修について(オンライン研修を含む)

名 称	実施回数	延べ参加人数	名 称	実施回数	延べ参加人数
夏季教職員研修	1回	53人	校長研修	8回	266人
初任者研修	10回	477人	教頭研修	9回	348人
2年目研修	6回	364人	学校事務職員研修	20回	165人
中堅教諭等資質向上研修	4回	222人	学校図書館研修	1回	32人
スタートアップ研修	6回	64人	栄養教諭等研修	13回	28人
授業づくり基礎研修	1回	13人	養護教諭研修	17回	22人
子ども理解基礎研修	1回	13人	授業力向上研修 (ICTを活用した授業研修を含む)	32回	1,213人
学校力アップ研修	7回	158人			

#### (2) 豊中市研究協力員制度について

教科・領域に関するテーマを設定し、2年間の研究期間で公開研究授業などを実施、授業研究を進める。

研究協力員数	研究協力員会実施回数	公開研究授業数※
48人	31回	0回

※新型コロナウイルス感染症の影響により中止

#### (3) 教育図書・教育資料について

教職員用図書購入	180冊
学校園への資料等貸出し	441点

#### (4) マチカネ先生塾について

本市の教員を希望する短大生、大学生、大学院生を対象に講座を開き、本市への理解や教員としての資質の向上を図る。

講座名等	内容等	実施回数	会場	受講生
コミュニケーション力養成講座	プレゼンテーションの手法、子ども・保護者との関わり方等についての講義・演習	5回	教育センター 千里体育館	19人
授業基礎力養成講座	模擬授業、先輩教員による講話や交流等	5回		

#### (5) 校内研究推進事業「学びパワーアップ豊中」について

推進校の校内研究の取組みに対して継続的に支援するとともに、教員の授業力の向上を図る。

研究推進校	12校
-------	-----

情報科学係
-------

## 1. 情報教育に関する事項

## (1) 教職員研修について

名 称	実施回数	延べ参加人数
情報教育に関する研修	192回	3,272人
I C T教育推進委員会	3回	151人

## 2. 科学教育に関する事項

## (1) 教職員研修について

名 称	実施回数	延べ参加人数
理科に関する研修	5回	89人
中学校理科技術職員研修	3回	39人

## (2) 児童生徒の研究、公開講座等について

名 称	実施回数等	延べ参加人数
豊中市立小中学生理科展※ (出品作品：小学生63点・中学生27点 計90点)	0日	0人
科学教室※	0日	0人
南部陽一郎賞・大阪大学総合学術博物館長賞等表彰式	1日	33人
大阪府学生科学賞(大阪府教育委員会主催)	優秀賞：小学生3点 佳作：小学生3点・中学生6点	
サイエンスフェスティバル※	0日	0人
未来の科学者育成推進事業(出前授業)	28回	821人

※新型コロナウイルス感染症の影響により中止

[ 学 校 教 育 課 ]

教 育 課 程 係

1. 教職員の研修に関する事項

研 修 名	学 校 ・ 園 区 分	対 象
国際教育研修会	小・中学校	教職員
学校図書館担当者研修	小・中学校	教職員

2. 公立中学校卒業者の進路状況に関する事項

区 分	卒業生数A + B + C + (D - d) + E	A 進 学 し た 者						B 進 学 も 就 職 も し た 者			
		高等学校			高等 専門 学校	小 計	支援学校 (高等 部)	計	高等学校		計
		全 日 制 課 程	定 時 制 課 程	通 信 制 課 程					定 時 制 課 程	通 信 制 課 程	
男	1,613	1,484	17	71	10	1,582	10	1,592	0	1	1
女	1,534	1,427	10	73	4	1,514	7	1,521	0	0	0
計	3,147	2,911	27	144	14	3,096	17	3,113	0	1	1

(単位：人)

令和4年(2022年)5月1日現在

C 就 職 し た 者	D 専 修 学 校 等 入 学 者				E	
計	専 修 学 校	各 種 学 校	高等職 業技術 専門校 等	計	d (再掲) A・B・C欄 にも記入 した者	その他
3	14	2	0	16	(14)	15
4	13	1	0	14	(10)	5
7	27	3	0	30	(24)	20

3. 公立小学校卒業者の進路状況に関する事項

(単位：人)

令和4年(2022年)3月31日現在

区 分	卒 業 者 数	公 立 (市内)	他 市 他 府 県 (支援学校 を含む)	国 立 (独立行政 法人を含 む)	私 立	府 立	国 ・ 府 ・ 私 立 入 学 者 の 卒 業 者 に 対 する 割 合	そ の 他
男	1,914	1,642	48	5	218	0	11.7%	1
女	1,778	1,534	47	4	189	4	11.1%	0
計	3,692	3,176	95	9	407	4	11.4%	1

4. サウンドスクール事業に関する事項

内 容	実 施 校 数
大学生等による出張演奏会・授業支援・部活動支援	14校
伝統文化音楽の普及実施校数	新型コロナウイルス感染症の影響により実施なし

## 5. 小学校連合音楽会・中学校音楽研究演奏会・サマーブラスフェスティバルに関する事項

演奏会名	実施内容
小学校連合音楽会	新型コロナウイルス感染症の影響により中止
中学校音楽研究演奏会	新型コロナウイルス感染症の影響により中止
サマーブラスフェスティバル	新型コロナウイルス感染症の影響により中止

## 6. 中学生シンポジウムに関する事項

内 容	実施日	参加生徒数
中学生シンポジウム	令和3年(2021年)8月24日(火)	240名(オンライン)

## 計 画 係

## 1. 学校教育審議会に関する事項

## (1) 委員の構成

役職	名前	所属・活動団体・職名等
会 長	岩 崎 久 志	大学教授
副会長	柏 木 智 子	大学教授
委 員	青 木 康 二	人権教育推進委員協議会
〃	上 田 貴 洋	大学教授
〃	上 田 千 恵 子	公民分館協議会
〃	浦 耕 太 郎	連合大阪豊中地区協議会
〃	榎 本 昌 子	校長等経験者
〃	大 路 昌 幸	商工会議所
〃	大 寺 芳 典	報道機関関係者
〃	大 野 俊 介	校長等経験者
〃	河 崎 守 男	青少年健全育成協議会
〃	木 村 好 美	医師会
〃	後 藤 淳	P T A連合協議会 (中学校)
〃	仙 崎 善 男	P T A連合協議会 (小学校)
〃	園 田 葉 子	大学教授
〃	永 井 敏 輝	校区福祉委員会
〃	服 部 憲 児	大学教授
〃	伴 野 多 鶴 子	地域教育協議会
〃	伊 集 院 孝 子	市民公募
〃	小 林 信 之	

## (2) 開催状況 2回

## 2. 学校の適正規模に係る企画立案に関する事項

学校規模と通学区域に関する課題の解消に向けた取り組みの状況

内容	実施回数
(仮称) 庄内さくら学園の開校に向けた準備委員会	2 回
「魅力ある学校」づくり通信の発行 (各回5,500部発行)	3 回
地域とともにある学校づくりフォーラム	2 回

## 保 健 体 育 係

## 1. 豊中市児童・生徒の平均体位に関する事項

令和3年度(2021年度)

性別	校種別	年齢(歳)	身長 (cm)	体重 (k g)
男子	小学校	6	116.3	21.3
		7	122.6	24.0
		8	128.0	27.0
		9	133.9	31.0
		10	139.7	34.4
		11	145.0	38.4
	中学校	12	153.7	44.0
		13	160.3	48.6
		14	165.6	53.3
女子	小学校	6	114.2	20.4
		7	121.0	23.2
		8	127.4	26.4
		9	134.2	29.9
		10	141.3	33.9
		11	146.6	38.5
	中学校	12	152.4	42.6
		13	154.9	46.1
		14	158.0	48.9



2. 児童・生徒並びに教職員健康診断諸検査等実施状況に関する事項

○…全員対象 △…必要な者・希望者対象

項目	検査・診察方法	発見される疾病・異常等	小学校						中学校				教職員						
			1年	2年	3年	4年	5年	6年	1年	2年	3年	夜間	35歳未満	35歳	36歳	39歳	40歳以上		
児童・生徒	保健調査	問診	○	○	○	○	○	○	○	○	○	○							
	身長	身長計	○	○	○	○	○	○	○	○	○	○							
	体重	体重計	○	○	○	○	○	○	○	○	○	○							
	栄養状態	視診	○	○	○	○	○	○	○	○	○	○							
	脊椎	視診、触診	○	○	○	○	○	○	○	○	○	○							
	胸郭	視診	○	○	○	○	○	○	○	○	○	○							
	四肢の状態	視診、触診	○	○	○	○	○	○	○	○	○	○							
	視力	視力表	○	○	○	○	○	○	○	○	○	○							
	聴力	オーディオメーター	○	○	○		○		○		○	○							
	眼	視診	○	△	△	○	△	△	○	△	△	○							
	耳鼻咽喉	視診	○	△	△	○	△	△	○	△	△	○							
	皮膚	視診	○	○	○	○	○	○	○	○	○	○							
	歯及び口腔	視診	○	○	○	○	○	○	○	○	○	○							
	結核	問診、学校医の診察	結核	○	○	○	○	○	○	○	○	○	○						
胸部レントゲン直接撮影		△		△	△	△	△	△	△	△	△	○							
心臓	標準12誘導心電図	心臓疾患他	○	△	△	△	△	△	○	△	△	○							
尿	試験紙法	腎臓疾患、糖尿病他	○	○	○	○	○	○	○	○	○	○							
教職員	定期健康診断	問診、医師の診察	生活習慣病他											○	○	○	○		
		身長、体重													○	○	○	○	
		腹囲測定														○		○	
		尿検査														○	○	○	○
		視力、聴力														○	○	○	○
		血圧測定														○	○	○	○
		肝機能検査														△	○	△	○
		貧血、血中脂質、血糖検査														△	○	△	○
		腎機能検査														△	○	△	○
		標準12誘導心電図														△	○	△	○
		胸部レントゲン直接撮影														○	○	○	○
		HBs抗原抗体検査														△	△	△	△
	胃がん検診	胃部レントゲン間接撮影	胃がん、胃疾患他													△	△	△	
	大腸がん検診	便ヘモグロビン検査	大腸がん													△	△	△	
子宮がん検診	子宮頸がん細胞診	子宮がん他													△	△	△		
乳がん検診	マンモグラフィー	乳がん他													△	△	△		

## 3. 学校安全関係に関する事項

- 防犯・防災計画の作成

小学校	中学校
41校	17校

- 学校安全関係研修会

研修会名	対象者
プール安全管理研修(※)	園小中教職員
学校保健・安全研修	園小中教職員

※令和3年度(2021年度)については、新型コロナウイルス感染症の影響により開催中止。

人 権 教 育 係
-----------

## 1. 人権教育の推進に関する事項(開催数)

人権教育研修会(教職員)	9回
人権教育啓発推進校(小中学校)	26校

## 2. 国際教育の推進に関する事項

通 訳 派 遣 時 間 数	1,134時間
国 際 教 室 開 催 数	157回
こども日本語教室開催日数	115日

## 3. 人権教育の指導助言に関する事項(派遣数)

国際理解教育等に係るこども園・ 小中学校への派遣	8回
教職員への指導助言に係る派遣	5回

## 4. 進路選択支援相談に関する事項

進路相談・助言件数	68件
-----------	-----

## 5. 人権教育関係団体に関する事項

## ○豊中市人権教育研究協議会

夏 季 研 究 会 参 加 者	458人
「人権・平和の集い」参加者	中止
委 員 会 開 催 数	6回
専 門 部 会 開 催 数	6回

## 〔 児 童 生 徒 課 〕

## 生徒指導係

## 1. 青少年の健全育成・非行防止に関する事項

## (1) 青少年指導従事者数

ス ク ー ル サ ポ ー タ ー	176人
青 少 年 健 全 育 成 会 推 進 委 員	1,830人

## (2) 青少年相談件数

内 容	延べ件数
窃 盗 行 為 (万引き、自転車、単車盗)	16件
ぐ 犯 不 良 行 為 (怠学、喫煙、シンナー吸引等)	7件
家 出 ・ 無 断 外 泊	32件
暴 力 ・ 反 抗 ・ 器 物 損 壊 (落書き)	37件
わ い せ つ 行 為	46件
い じ め	399件
性 格 ・ 行 動	59件
学 校 不 適 応 ・ 不 登 校	30件
家 庭 の 問 題 (保護者)	57件
放 火 ・ 火 遊 び	1件
携 帯 ・ ネ ッ ト	39件
恐 喝	1件
被 害 相 談 (不審者・痴漢含む)	13件
児 童 虐 待	30件
そ の 他	252件
計	1,019件

## 2. 広報・啓発・調査活動に関する事項

児童生徒の安全に関する広報啓発活動	年間102回	参加106人
「少年を守る日」巡視・広報活動	新型コロナウイルス感染症の影響により中止	0人
青少年健全育成市民のつどい参加者	新型コロナウイルス感染症の影響により中止	0人

## 3. 問題行動件数に関する事項(参考:児童生徒課統計)

区分	件数	総計
犯罪・ 触法行為	万引き	0件
	自転車盗	0件
	オートバイ盗	0件
	車上ねらい	0件
	空巣・侵入盗	0件
	暴力行為	0件
	恐喝・たかり	0件
	赃物收受等	0件
	その他	0件
	ぐ犯・ 不良行為	喫煙
飲酒		0件
シンナー等吸引		0件
深夜徘徊		21件
家出・無断外泊		0件
怠学		1件
その他		0件
合計		25件

## 4. 子どもの安心安全に関する事項

「こども110番の家」の旗設置 7,465軒  
小学校新1年生全員に防犯ブザー配付

## 5. スクールカウンセラー配置事業に関する事項

中学校17校 小学校4校 延べ援助者数23,579人

教 育 相 談 係
-----------

## 1. 教育相談の延べ相談者数に関する事項

令和3年(2021年)4月1日～令和4年(2022年)3月31日

名 称	ケース数	延べ相談者数
教 育 相 談	731人	7,550人

## 2. 教育相談窓口における教育相談の延べ件数に関する事項

令和3年(2021年)4月1日～令和4年(2022年)3月31日

名 称	一般教育相談	苦情・要望	合 計
教 育 相 談 窓 口	314件	95件	409件

## 3. 教職員研修に関する事項

名 称	実施回数	延べ参加人数
教 育 相 談 研 修	5回	175人

## 4. 専門医による相談件数に関する事項

39件

## 支 援 教 育 係

## 1. 支援学級（支援学級及び通級指導教室数）に関する事項

令和3年(2021年)5月1日現在

	支 援 学 級 数							通級指導 教室
	合計	弱視	難聴	知的	肢体	病弱	自閉・情緒	
小学校計	273	7	6	78	29	30	123	7
中学校計	106	6	3	30	11	15	41	3
合 計	379	13	9	108	40	45	164	10

## 2. 巡回相談に関する事項

実施回数（回）	相談対象児童・生徒数（人）
64	156

## 3. 就学相談に関する事項

新入生相談数（人）	転入生相談数（人）
326	36

## 4. 障害児教育に係る職員の研修に関する事項

名 称	実施回数	延べ参加人数
障 害 児 教 育 関 係 研 修	13回	1,156人

少年文化館
-------

## 1. 子どもの居場所づくり事業(提案公募型委託事業)に関する事項

## (1) 文化クラブ

(単位:回・人)

名 称	クラブ数	実 施 回 数	延べ参加者数
文化クラブ	9	230	1,312

(関連資料:少年文化館 活動報告)

## (2) 各種競技大会等行事

(単位:回・人)

名 称	実 施 回 数	延べ参加者数
将棋大会	1	92
囲碁大会	1	25
子どもアート展	1	595
クリスマスコンサート	1	68
合計		780

(関連資料:少年文化館 活動報告)

## (3) カルチャー教室

(単位:回・人)

名 称	実 施 回 数	延べ参加者数
1 魚の解剖	1	3
合計		3

(関連資料:少年文化館 活動報告)

## (4) わくわく講座(月例講座)

(単位:回・人)

名 称	実 施 回 数	延べ参加者数
ラジオDJ講座	10	12
マンガ教室	4	24
合計		36

(関連資料:少年文化館 活動報告)

## (5) その他企画

(単位:回・人)

名 称	実 施 回 数	延べ参加者数
庄内文化フェスティバル	1	70
卓球台開放	19	81

(関連資料:少年文化館 活動報告)

## 2. 図書活動に関する事項

(単位:人・回・冊)

名 称	閲覧人数	活動回数	貸出人数	貸出冊数
図書活動	3,697	230	831	2,836

名 称	実 施 回 数	延べ参加者数
たのしいつどい	44	157
おはなしと折り紙を楽しむ会	3	22

(関連資料:少年文化館 活動報告)

## 3. 学習活動に関する事項

(単位:回・人)

名 称	対 象	実施回数	延べ参加者数
自習室開放(庄内)	小・中学生	8	3

(関連資料:少年文化館 活動報告)



## 4. 寄り添い型学習支援事業に関する事項

(単位：人)

名 称	中3生学習会実人数	中3生学習会延べ人数
寄り添い型学習支援事業	16	962

(関連資料：少年文化館 活動報告)

## 5. 創造活動（不登校支援）に関する事項

不登校児童生徒指導・援助延べ援助件数（訪問援助件数を含む）

(単位：件・%)

	小学生	中学生	保護者	教 員	その他	来館援助	延べ援助者数	復帰率
庄内	697	1,497	1,529	1,503	226	2,730	5,452	84

(関連資料：少年文化館 活動報告)

注・集計方法・・・電話等の対応含む。1件の所要時間は固定せず。

## 6. 豊中市スクールソーシャルワーカー活用事業に関する事項

小学校33校、中学校3校、計36校に派遣

スクールソーシャルワーカー活用時間数7,035時間

## 〔 学 び 育 ち 支 援 課 〕

## 企 画 係

## 1. 地域教育協議会(すこやかネット)に関する事項

## (1) 実施一覧

## ①実施校区 17中学校区 (17中学校区)

中学校区名	設置年度(西暦)	主な活動
第一	2002	一中地域の花壇作り1回、一中地域の花壇作り(手入れ・植え替え)5回、企画会議2回
第二	2000	新型コロナウイルス感染症の影響により中止
第三	2002	広報誌・情報誌の発行2回
第四	2001	新型コロナウイルス感染症の影響により中止
第五	2000	新型コロナウイルス感染症の影響により中止
第七	2002	地域連携ステーション(日曜学習)の支援活動15回
第八	2001	新型コロナウイルス感染症の影響により中止
第九	2002	クリーンアップ大作戦1回、あいさつ運動1回、広報誌・情報誌の発行1回
第十一	2001	イレブンフェスタ(イレブン教室)1回、広報誌・情報誌の発行1回、全体会1回、イレブンフェスタ企画会議5回
第十二	2000	広報誌・情報誌の発行1回、役員会3回
第十三	2001	レッツボランティア11~12月、花いっぱいプロジェクト10~3月、広報誌・情報誌の発行1回、運営委員会2回
第十四	2001	新成人の集い1回、ホームページの更新随時、全体会議1回
第十五	2001	キャンドルナイト1回、タイムカプセル掘り起こし(成人の集い)1回、タイムカプセル埋め(卒業生代表参加)1回
第十六	2002	運営委員会2回、役員会随時
第十七	2001	企画会議2回
第十八	2000	人権から地域を考える集い1回、広報誌・情報誌の発行4回、運営委員会3回
庄内さくら学園	2020	さくらカレンダー発行毎月、事務局会議1回

②実施回数 延べ 83回

③参加人数 延べ 3,425人

## 2. 地域子ども教室に関する事項

## (1) 活動状況

## ①実施教室 38教室 (41小学校区)

## 【小学校区の教室】

教室	主催団体等	主な活動
1 上野	公民分館	サッカー、バスケットボール、空手、ソフトボール、剣道、ボーイスカウト活動体験
2 大池	大池地域子ども教室メンバー	演劇教室、算数基礎教室、おもしろ科学大池博、卒業イベント、演劇発表会撮影
3 小曾根	PTA、スポーツ・レクリエーション振興会	わいわいスポーツ、バドミントン、リース作り、しめ縄作り、ポッチャ
4 北条	校区福祉委員会、PTA、公民分館、健全育成会	新型コロナウイルス感染症の影響により中止
5 北緑丘	公民分館	新型コロナウイルス感染症の影響により中止
6 熊野田	公民分館、校区福祉委員会、PTA	グランドゴルフ、野球、ミニバスケットボール、お楽しみ教室、読書会、こま、ミニ絵本教室
7 克明	公民分館	新型コロナウイルス感染症の影響により中止
8 桜井谷	公民分館、校区社協、PTA、子ども会、小学校、スポーツ推進、卓球部	サツマイモ作り、楽しい子ども体験会、ツバメの観察、卓球教室、スポーツ教室、ハイキング、パソコン教室、黒板アート教室
9 桜井谷東	公民分館、PTA、校区福祉委員会	たなばた企画、巨大カボチャ重さ当て、夜のどきどき親子ハロウィンウォーク☆2021、バスケットボール、野球、卓球、空手、バドミントン、ソフトボール、クリスマスイベント、サッカー、自然工作F1自動車を作ろう、冬休み校庭開放、ドッジビー
10 桜塚	すこやかネット、公民分館、福祉会、健全育成会、子ども会	チア教室、チア教室(発表会)
11 島田	PTA、元PTA	サッカー、野球、体育館開放、バドミントン、校庭開放、バスケットボール
12 少路	公民分館、PTA、父親会、健全育成会	古武道(柔術、剣術等)、剣道、フラワーアレンジメント作り、電子工作(ランタンを作ろう)、ペットボトルロケット教室、ランニング教室、野球、絵馬を作ろう
13 庄内	公民分館、PTA、地域福祉委員会	クリスマス会
14 庄内西	公民分館、PTA、健全育成会	新型コロナウイルス感染症の影響により中止
15 庄内南	公民分館、社会福祉協議会	七夕飾り、拳法、剣道、風鈴飾り、学校を明るくしよう
16 新田	地域活性化委員会	新型コロナウイルス感染症の影響により中止
17 新田南	公民分館、PTA、地区健全育成会 他	ソフトボール、伝統文化和装礼法親子教室、野球、バスケットボール
18 千成	公民分館、PTA、こども会	陸上
19 高川	公民分館、小学校育友会、校区福祉委員会、連合町会、防犯高川支部、民生児童	自然工作、スポーツハイク、夜の学校体験、クリスマスオリエンテーリング、しめ縄作り、新春ふれあいデー、ものづくり

教室		主催団体等	主な活動
		委員会	
20	豊島	公民分館	新型コロナウイルス感染症の影響により中止
21	豊島北	地域ボランティア	新型コロナウイルス感染症の影響により中止
22	豊島西	公民分館、PTA、地域ボランティア	てにし学習教室
23	寺内	PTA	ラジオ体操後の催し、ドッジボール、工作、中学生と遊ぼう(野球)、バレーボール、本と親しむ会
24	東豊台	公民分館、PTA、校区福祉委員会	サッカー、野球、ミニバスケットボール、虹のたまごを作ろう、空瓶でスノードームを作ろう、書道
25	刀根山	地域ボランティア	たこあげ大会
26	中豊島	公民分館	新型コロナウイルス感染症の影響により中止
27	西丘	公民分館、PTA、父親会	キックベース、グランドゴルフ、あそびの広場、地区文化祭(こう民分館HPでオンライン開催)、ダンス、にしおかカーニバル2021、西丘スポレクダブルタッチ、凧あげ大会、公民分館スポーツ大会、親子ソフトバレーボール、卓球、あそびの広場、キャンドルナイト(6年生を送る会)
28	野田	公民分館、PTA、健全育成会	新型コロナウイルス感染症の影響により中止
29	野畑	公民分館、PTA、校区福祉委員会、民生児童委員会、連合自治会、防犯協議会、健全育成会	楽しい自転車教室、さつまいもを育てよう
30	原田	公民分館、PTA	新型コロナウイルス感染症の影響により中止
31	東泉丘	運営委員会	サッカー
32	東丘	公民分館、PTA、地域ボランティア	土と親しむ、科学で遊ぼう
33	東豊中	公民分館、民生委員会、地域ボランティア	新型コロナウイルス感染症の影響により中止
34	豊南	地域ボランティア	バスケットボール、HOTソーラン
35	螢池	公民分館、PTA、地域ボランティア	和太鼓
36	南桜塚	PTA、校区福祉委員会、民生児童委員会	フラダンス、ハロウィン工作教室、玉葱染めを体験しよう、茶道、体操教室、スタンプラリー(校区探検)
37	箕輪	公民分館、PTA、地域ボランティア、教員OB	空と緑のミュージアム
38	緑地	公民分館、校区福祉委員会、PTA	美化運動

②実施回数 延べ 431回

③参加人数 延べ 17,392人(子ども 14,005人 大人 3,387人)

## (2) 研修会

開催日	内容		参加者
書面開催	安全管理員研修	応急手当一般講習・とよなか地域子ども教室 ー安心して安全に実施するためにー(書面にて開催)	79人

## 3. 学校地域連携ステーション事業に関する事項

## (1) 実施一覧

学校名	学習支援活動	部活動支援	環境整備	登下校安全指導	学校行事	学校地域連携行事	学校支援ボランティアとの連絡調整	その他
泉丘小学校	○			○				
大池小学校	○		○	○	○			
北丘小学校				○				
熊野田小学校						○		
克明小学校	○	○	○	○	○			
桜井谷小学校	○		○					
桜井谷東小学校	○		○	○	○			イルミネーション
庄内小学校			○	○	○		○	
庄内西小学校								
庄内南小学校	○		○	○		○	○	地域子ども教室との連携
高川小学校	○		○		○	○		
豊島小学校	○	○	○	○				
豊島北小学校			○	○	○	○		
豊島西小学校	○			○		○	○	地域子ども教室との連携
寺内小学校	○		○	○		○		
刀根山小学校				○	○		○	とねっチーム運営委員会、全体会
中豊島小学校	○		○	○				
西丘小学校	○		○	○	○	○	○	
野田小学校	○		○	○	○			入学式準備補助
野畑小学校	○		○	○	○	○	○	給食補助、校庭開放見守り
東泉丘小学校			○	○	○	○	○	
東丘小学校	○	○	○	○				

学校名	学習支援活動	部活動支援	環境整備	登下校安全指導	学校行事	学校地域連携行事	学校支援ボランティアとの連絡調整	その他
東豊中小学校	○		○	○				
螢池小学校			○			○		
南丘小学校			○	○				
南桜塚小学校	○			○				
箕輪小学校	○		○	○		○	○	
第二中学校	○	○	○	○	○			
第三中学校			○			○		
第五中学校	○	○	○	○	○	○		
第七中学校	○							
第九中学校					○	○		アメリカ姉妹校との交流品製作
第十三中学校	○	○	○	○	○			
第十五中学校			○			○		
第十七中学校			○	○	○	○		
第十八中学校						○		
庄内さくら学園中学校	○		○			○		

## 4. 家庭教育支援事業に関する事項

## (1) 明日の親のための講座(親学習)

実施日	学校等	対象者	参加者数	場所
2/21	島田小学校	小学2年生 全2クラス	36人	各教室

## 5. 放課後の子どもの居場所づくり事業に関する事項

## (1) 実施一覧

## ①実施小学校 10小学校 (41小学校)

小学校名	開始年月(西暦)	参加児童のべ人数	小学校名	開始年月(西暦)	参加児童のべ人数
大池	2016. 10	9,380人	桜井谷	2020. 12	2,868人
野畑	2017. 10	7,339人	東丘	2021. 1	1,865人
西丘	2018. 1	5,437人	高川	2021. 2	7,436人

寺内	2018. 6	7,198人	刀根山	2021. 2	5,515人
豊島西	2020. 12	12,555人	新田南	2021. 2	3,248人

②参加人数 延べ 62,841人

## 運 営 係

## 1. 放課後子どもクラブ入会児童数・開設日数に関する事項

令和3年(2021年)5月1日現在

クラス数	入会児童数	開設日数	開設時間
82	4,261人	292日	学校登校日：放課後から午後7時まで 学校休業日：午前8時から午後7時まで 土曜日：午前8時から午後5時まで

- ・平成25年度から対象児童を小学校4年生まで拡大
- ・平成28年度から毎週土曜開設



# 選挙管理委員会事務局

## □組織構成と主な業務内容

課名等	主な業務内容	収録事項
選挙管理委員会事務局	公職選挙法、その他法令に基づく委員会の権限に属する選挙に関する事務。	1 選挙管理委員会 2 選挙人名簿 3 在外選挙人名簿 4 不在者投票 5 選挙啓発 6 衆議院議員総選挙及び最高裁判所裁判官 国民審査(令和3年10月31日執行) 7 裁判員 8 検察審査会

## □令和3年度(2021年度)の主な取組み ～活動概要～

**選挙管理委員会事務局**

委員会関係では、選挙人名簿の登録や抹消など92件の議案を審議した。

明るい選挙の推進関係では、啓発広報誌「白ばらとよなか」の発行、明るい選挙啓発ポスター及び選挙標語の募集等を行った。

若者向け啓発事業では、中学校1校、高校3校に選挙用品を貸し出し、生徒会選挙や主権者教育の授業に活用された。出前授業では豊中記者クラブの協力のもと、高校生に対し、選挙における情報収集の方法等を紹介した。また、大学との連携においては、昨年度に引き続き社会科の教員をめざす学生向けに教職課程授業の中で出前授業を実施した。

選挙関係では、令和3年10月31日に衆議院議員総選挙及び最高裁判所裁判官国民審査を執行した。また、新有権者宛のメッセージカードの送付を行った。

## 〔 選 挙 管 理 委 員 会 事 務 局 〕

## 1. 選挙管理委員会に関する事項

(1) 委員について (任期：令和元年(2019年)12月24日～令和5年(2023年)12月23日)

①令和4年3月7日まで

職 名	氏 名
委 員 長	岡本 清治
委 員 長 職 務 代 理 者	樋口 和彦
委 員	畑中 英夫 (令和4年3月7日退任) 坂田 慶子
補 充 員	藤井 勝之 井上 和子 田中 茂稔 有田 典代

②令和4年3月8日から

職 名	氏 名
委 員 長	岡本 清治
委 員 長 職 務 代 理 者	樋口 和彦
委 員	坂田 慶子 藤井 勝之 (令和4年3月8日就任)
補 充 員	井上 和子 田中 茂稔 有田 典代

(2) 委員会の開催について

委 員 会 開 催 数	15 回
議 案 件 数	92 件

(3) 告示について

告 示 件 数	23 件
---------	------

## 2. 選挙人名簿に関する事項

(1) 選挙人名簿登録者数について

(単位：人)

登録年月日	男	女	計	備 考
令和 3年 6月1日	158,020	179,826	337,846	定 時 登 録
令和 3年 9月1日	157,934	179,906	337,840	
令和 3年12月1日	157,953	180,019	337,972	
令和 4年 3月1日	157,837	179,946	337,783	

## (2) 選挙人名簿投票区別登録者数(令和4年(2022年)3月1日現在)について

(単位:人)

投票区	投票所名 (直近の選挙時の投票所)	登録者数		
		男	女	計
1	克明小学校かがやき校舎	2,992	3,451	6,443
2	第五中学校視聴覚室	2,077	2,513	4,590
3	箕輪小学校体育館	2,096	2,153	4,249
4	螢池小学校体育館	2,043	2,148	4,191
5	第十八中学校体育館	2,434	2,766	5,200
6	石橋文化幼稚園	132	160	292
7	刀根山小学校体育館	4,048	4,595	8,643
8	神童幼稚園	2,408	2,804	5,212
9	大池小学校体育館	4,145	4,884	9,029
10	堀田会館	3,254	3,746	7,000
11	上野小学校体育館	2,531	2,836	5,367
12	桜井谷小学校体育館	3,735	4,081	7,816
13	野畑小学校体育館	3,505	4,192	7,697
14	少路小学校体育館	6,115	7,012	13,127
15	西丘小学校体育館	2,996	3,720	6,716
16	北丘小学校体育館	2,698	3,543	6,241
17	東丘小学校体育館	3,514	4,578	8,092
18	新田小学校体育館	4,327	4,879	9,206
19	新田南小学校体育館	3,464	4,133	7,597
20	南丘小学校体育館	2,157	2,777	4,934
21	東豊中小学校体育館	1,488	1,843	3,331
22	熊野田小学校体育館	2,748	3,083	5,831
23	泉丘小学校体育館	3,128	3,485	6,613
24	アルビス旭ヶ丘団地中央集会所	2,017	2,369	4,386
25	府営桜塚住宅集会所	1,684	2,104	3,788
26	桜塚小学校体育館	2,833	3,372	6,205
27	地域共生センター	1,382	1,687	3,069
28	南桜塚小学校体育館	3,614	4,127	7,741
29	寺内会館	3,769	4,427	8,196
30	北条小学校体育館	3,500	3,935	7,435
31	中豊島小学校体育館	3,564	4,171	7,735
32	服部幼稚園	1,053	1,104	2,157
33	共同利用施設服部南センター	1,168	1,180	2,348
34	小曾根小学校体育館	2,785	3,050	5,835
35	高川小学校体育館	1,953	1,969	3,922
36	共同利用施設庄内東センター	1,568	1,659	3,227
37	豊南小学校体育館	2,007	2,188	4,195
38	ほうなん子ども園	1,210	1,241	2,451
39	共同利用施設三国センター	919	992	1,911

40	豊中市役所庄内出張所	2,555	2,994	5,549
41	庄内南小学校体育館	2,516	2,832	5,348
42	千成小学校体育館	1,013	1,066	2,079
43	大島文化会館	1,160	1,197	2,357
44	庄内西小学校体育館	1,436	1,498	2,934
45	第七中学校体育館	1,868	1,885	3,753
46	野田小学校・庄内小学校体育館	3,423	3,435	6,858
47	島田小学校体育館	956	1,035	1,991
48	庄内さくら学園中学校体育館	1,902	1,857	3,759
49	豊島西小学校体育館	1,804	1,843	3,647
50	共同利用施設服部寿センター	1,039	973	2,012
51	豊島小学校体育館	2,786	2,954	5,740
52	豊島体育館1階会議室	1,085	1,139	2,224
53	豊島北小学校体育館	2,568	2,896	5,464
54	第一中学校集いの部屋	2,776	3,402	6,178
55	原田小学校体育館	3,046	3,322	6,368
56	第二中学校体育館	2,039	2,298	4,337
57	シャレール東豊中団地集会所	2,053	2,407	4,460
58	緑地小学校体育館	3,122	3,479	6,601
59	第十四中学校体育館	1,660	2,066	3,726
60	東泉丘小学校体育館	3,465	4,202	7,667
61	共同利用施設利倉西センター	1,369	1,523	2,892
62	第十五中学校体育館	2,470	2,868	5,338
63	第十三中学校多目的室	2,263	2,646	4,909
64	北緑丘小学校多目的教室	2,270	2,708	4,978
65	東豊会館	2,132	2,464	4,596
合 計		157,837	179,946	337,783

(3) 令和4年(2022年)3月1日登録日における直接請求に関する法定署名数について (単位:人)

区 分	署 名 数
条例の制定又は改廃、監査及び合併協議会の設置の請求に要する50分の1の数	6,756
豊中市議会の解散並びに議員及び長等の解職請求に要する3分の1の数	112,595
合併協議会設置についての住民投票の請求に要する6分の1の数	56,298

## (4) 選挙人名簿の登録及び抹消の取り消しについて

(単位:人)

区 分	男	女	計
定 時 登 録	8, 3 1 4	8, 1 4 5	1 6, 4 5 9
選 挙 時 登 録	1, 0 9 6	1, 0 4 3	2, 1 3 9
補 正 登 録	1	0	1
そ の 他 (注1)	3	△3	0
合 計	9, 4 1 4	9, 1 8 5	1 8, 5 9 9

(注1:性別修正)

## (5) 選挙人名簿の抹消について

(単位:人)

死 亡 者	国籍喪失者	転出4か月経過者	誤 載 者	登録移転者	計
3, 9 8 7	0	1 4, 6 8 1	0	7	1 8, 6 7 5

## 3. 在外選挙人名簿に関する事項

(単位:人)

区 分	男	女	計
令和4年3月1日現在登録者数	1 3 6	2 0 7	3 4 3

## 4. 不在者投票に関する事項

公職選挙法施行令第56条の規定により、当委員会において不在者投票をした者の数  
4 1 3人(他市町村選挙など)

## 5. 選挙啓発に関する事項

## (1) 明るい選挙推進協議会について

①委員 59人

会 長	副 会 長	事 務 局 長	委 員
梅 村 晃	森 島 孝 司	福 井 久 昭	5 5 人
	市 田 友 子		

②推進員 110人

## ③総会等の開催について

区 分	開 催 数	参 加 者 数
総 会	1 回(書面)	4 9 人
役 員 会	6 回(うち4回は書面)	延71人
専 門 部 会	2 回	延26人

(2) 啓発事業

内容	実施回数	参加人員及び数量等	
明るい選挙推進協議会研修会の開催	0	新型コロナウイルス感染拡大防止のため 不開催	
「とよなか明推協だより」の発行	1	220部	
啓発広報誌「白ばらとよなか」の発行	1	10,000部	
明るい選挙啓発ポスターコンクールの実施	1	応募学校、作品数 小学校の部 7校 20点 中学校の部 2校 218点 高等学校の部 0校 0点	
明るい選挙啓発キャンペーン事業の実施	1	○地域行事等への参加によるもの 新型コロナウイルス感染拡大防止のため 未実施 ○成人式関連行事への参加によるもの(1回) 実施場所：第十七中学校 実施内容：啓発物品の展示等	
明るい選挙標語事業の実施	1	作品数 60点	
市ホームページ「選挙」による啓発	随時		
若者向け選挙啓発事業 「選挙はじめまして」 の実施	① 選挙用品の貸出	4	使用目的：生徒会選挙、主権者教育授業等 使用人数：2,590人 用品明細：投票用紙記載台 13台 投票箱 11箱 模擬投票用紙 760枚
	② 出前授業	2	高校：280人 大学：36人

6. 衆議院議員総選挙及び最高裁判所裁判官国民審査(令和3年(2021年)10月31日執行)に関する事項

(1) 当日有権者数、投票者数及び投票率について

区分	当日有権者数			投票者数			投票率(%)		
	男	女	計	男	女	計	男	女	計
小選挙区	157,476 (139)	179,629 (197)	337,105 (336)	93,396 (38)	108,017 (51)	201,413 (89)	59.31 (27.34)	60.13 (25.89)	59.75 (26.49)
比例代表	157,476 (139)	179,629 (197)	337,105 (336)	93,386 (39)	108,010 (52)	201,396 (91)	59.30 (28.06)	60.13 (26.40)	59.74 (27.08)
裁判官	157,337	179,432	336,769	92,603	106,904	199,507	58.86	59.58	59.24

注) 小選挙区及び比例代表欄のカッコ内の数は、在外選挙人の数で、上段に含まれている。

(2) 当日有権者数、投票者数及び投票率について(大阪府及び全国)

区分	当日有権者数			投票者数			投票率(%)		
	男	女	計	男	女	計	男	女	計
大阪府	3,480,497	3,835,869	7,316,366	1,929,415	2,182,313	4,111,728	55.44	56.89	56.20
	3,480,497	3,835,869	7,316,366	1,929,167	2,182,039	4,111,206	55.43	56.89	56.19
	3,478,574	3,833,081	7,311,655	1,911,547	2,159,849	4,071,396	54.95	56.35	55.68
全国	50,891,954	54,428,569	105,320,523	28,532,182	30,369,434	58,901,616	56.06	55.80	55.93
	50,891,954	54,428,569	105,320,523	28,527,928	30,365,879	58,893,807	56.06	55.79	55.92
	50,850,654	54,373,449	105,224,103	28,378,300	30,221,172	58,599,472	55.81	55.58	55.69

注) 上段:小選挙区 中段:比例代表 下段:裁判官

(3) 投票総数、有効投票及び無効投票等について

区分	投票総数	有効投票	無効投票	持帰り票	不受理票	無効投票率(%)
小選挙区	201,413	197,408	4,005	0	0	1.99%
比例代表	201,392	198,535	2,857	4	0	1.42%
裁判官	199,507	195,516	3,991	0	0	2.00%

(4) 候補者別得票数及び得票率について

①小選挙区選出議員選挙(大阪府第8区選挙区)

公職選挙法第95条に規定する得票数 32,901.333 票  
公職選挙法第93条に規定する得票数 19,740.800 票

得票順位	候補者氏名	候補者届出政党の名称	得票数	得票率(%)	当落の別
1	うるま 譲司	日本維新の会	105,073	53.23	当
2	こうらい 啓一郎	自由民主党	53,877	27.29	落
3	松井 博史	立憲民主党	38,458	19.48	落

注) 得票率は、小数点第3位を四捨五入したもので、合計は必ずしも100になるとは限らない。

② 比例代表選出議員選挙

ア. 党派別得票数及び得票率

名簿届出政党等の名称	豊中市			大阪府			近畿選挙区			全国		
	得票順位	得票数	得票率(%)	得票順位	得票数	得票率(%)	得票順位	得票数	得票率(%)	得票順位	得票数	得票率(%)
日本維新の会	1	85,675	43.15	1	1,715,862.000	42.51	1	3,180,219.000	33.91	3	8,050,830.000	14.01
自由民主党	2	42,008	21.16	2	823,963.000	20.41	2	2,407,699.000	25.67	1	19,914,883.000	34.66
公明党	3	22,376	11.27	3	539,724.000	13.37	3	1,155,683.000	12.32	4	7,114,282.000	12.38
立憲民主党	4	20,770.859	10.46	4	363,555.686	9.01	4	1,090,665.759	11.63	2	11,492,094.722	20.00



日本共産党	5	12,461	6.28	5	306,725.000	7.60	5	736,156.000	7.85	5	4,166,076.000	7.25
れいわ新選組	6	5,747	2.89	6	114,198.000	2.83	7	292,483.000	3.12	7	2,215,648.000	3.86
国民民主党	7	4,998.140	2.52	7	89,173.242	2.21	6	303,480.001	3.24	6	2,593,396.241	4.51
NHKと裁判しての党弁護士法72条違反で	8	2,342	1.18	8	44,851.000	1.11	8	111,539.000	1.19	9	796,788.000	1.39
社会民主党	9	2,157	1.09	9	38,596.000	0.96	9	100,980.000	1.08	8	1,018,588.000	1.77
支持政党なし	—	—	—	—	—	—	—	—	—	10	46,142.000	0.08
日本第一党	—	—	—	—	—	—	—	—	—	11	33,661.000	0.06
新党やまと	—	—	—	—	—	—	—	—	—	12	16,970.000	0.03
政権交代によるコロナ対策強化新党	—	—	—	—	—	—	—	—	—	13	6,620.000	0.01
合計		198,535	100.00		4,036,647.928	100.00		9,378,904.760	100.00		57,465,978.963	100.00

注) 得票率は、小数点第3位を四捨五入したもので、合計は必ずしも100になるとは限らない。

イ. 党派別名簿登載者数及び当選人数並びに当選人氏名（近畿選挙区）

名簿届出政党等 の名称	名簿登載 者数(人)	当選人数 (人)	当 選 人 氏 名					
			順位	氏 名	順位	氏 名	順位	氏 名
れいわ新選組	6	1	1	大石 あきこ	—	—	—	—
国民民主党	4	1	1	斎藤 アレックス	—	—	—	—
立憲民主党	31	3	1	桜井 シュウ	2	森山 ひろゆき	3	とくなが 久志
社会民主党	1	0	—	—	—	—	—	—
公明党	8	3	1	竹内 譲	2	浮島 智子	3	鰐淵 洋子
自由民主党	40	8	1	奥野 しんすけ	2	柳本 あきら	3	大串 まさき
			4	小林 しげき	5	田中 ひでゆき	6	むねきよ 皇一
			7	もりやま 正仁	8	谷川 とむ	—	—
日本共産党	6	2	1	こくた 恵二	2	宮本 たけし	—	—
日本維新の会	30	10	1	三木 けえ	2	和田 有一朗	3	住吉 ひろき
			4	ほりい けんじ	5	堀場 さち子	6	遠藤 良太
			7	一谷 勇一郎	8	前川 きよしげ	9	池畑 浩太郎
			10	アカギ 正幸	—	—	—	—
NHKと裁判しての党弁護士法72条違反で	1	0	—	—	—	—	—	—
合計	127	28	—	—	—	—	—	—

## ③審査に付された裁判官の罷免可、罷免否の数

裁判官氏名	罷免を可とする投票の数			罷免を可としない投票の数			記載を無効とされたものの数			罷免可否の別
	豊中市	大阪府	全 国	豊中市	大阪府	全 国	豊中市	大阪府	全 国	
深山 卓也	17,899	330,702	4,473,315	177,617	3,627,963	52,707,475	0	5	144	否
岡 正 晶	14,079	271,343	3,544,361	181,437	3,687,324	53,636,426	0	3	147	否
宇賀 克也	16,237	306,292	3,911,314	179,279	3,652,373	53,269,474	0	5	146	否
堺 徹	14,052	273,522	3,539,058	181,464	3,685,143	53,641,758	0	5	118	否
林 通 晴	17,560	321,307	4,397,748	177,956	3,637,359	52,783,073	0	4	113	否
岡村 和美	16,638	306,867	4,149,807	178,878	3,651,800	53,031,006	0	3	121	否
三浦 守	15,569	295,061	3,813,025	179,947	3,663,605	53,367,781	0	4	128	否
草野 耕一	15,524	293,960	3,821,616	179,992	3,664,706	53,359,181	0	4	137	否
渡邊 恵理子	13,913	270,261	3,468,613	181,603	3,688,405	53,712,174	0	4	147	否
安浪 亮介	13,513	259,451	3,384,687	182,003	3,699,215	53,796,120	0	4	127	否
長嶺 安政	16,591	309,361	4,138,543	178,925	3,649,305	53,042,293	0	4	98	否

## (5) 期日前及び不在者投票者数並びに在外投票者数について

(単位:人)

区 分	期日前投票者数	不在者投票者数	在外投票者数	計
小選挙区選出議員選挙	59,499	1,687	89	61,275
比例代表選出議員選挙	59,503	1,684	91	61,278
最高裁判所裁判官国民審査	59,241	1,677		60,918

## (6) 不在者投票の公正な実施の確保について(新型コロナウイルス感染拡大防止のため実施せず)

区 分	計
外部立会人の選定	延べ 0人(0施設)
職員の派遣による確認	延べ 0人(0施設)

## (7) 選挙時啓発事業について

実 施 事 項	実 施 場 所	数 量
ホームページによる啓発	市内一円	随時
市広報誌による啓発	市内一円	全世帯
『白ばらとよなか』による啓発	市内一円	自治会に回覧依頼
チラシによる啓発 (協力: (一社) NO YOUTH NO JAPAN)	新有権者及び市内の高校・支援学校等	12,100枚

横断幕の掲出による啓発	市役所	府交付分 1流
選挙期日周知ポスターによる啓発	市内一円	310枚
公営ポスター掲示場利用による啓発	市内一円	488か所
メッセージカード等による啓発送付	—	8,483人
転出者へのお知らせによる啓発	転出先住所	2,641件
投票所入場整理券による啓発	市内一円	全有権者
貸出票(レシート)・図書しおりの利用による啓発	市内図書館 すてっぷ	29,245枚 136枚
産業メルマガによる啓発	メルマガ登録事業者 440事業者	1回
テレフォンサービスによる啓発	選挙管理委員会事務局 (事務室)	3回線
防災情報通信システムによる啓発	市内一円	10月30日 3回 10月31日 4回

7. 裁判員に関する事項

裁判員の参加する刑事裁判に関する法律第20条による裁判員候補者の割当員数について  
1,195人

8. 検察審査会に関する事項

検察審査会法第9条による検察審査員候補者の割当員数について (単位:人)

区分	大阪第一検察審査会				大阪第二検察審査会				大阪第三検察審査会				大阪第四検察審査会				計
	第1	第2	第3	第4	第1	第2	第3	第4	第1	第2	第3	第4	第1	第2	第3	第4	
人数	6	6	6	6	6	6	6	6	6	6	6	6	6	6	6	6	96

# 公平委員会

## □組織構成と主な業務内容

課名等	主な業務内容	収録事項
公平委員会	職員団体の登録、公平委員会規則の制定・改廃。勤務条件に関する措置要求、不利益処分の審査、勤務条件その他の人事管理に関する苦情相談の処理。	1 委員 2 委員会の会議 3 勤務条件に関する措置の要求 4 不利益処分に関する審査請求

## □令和3年度（2021年度）の主な取組み ～活動概要～

**公平委員会**

勤務条件に関する措置要求事件6件の審査を行い、1件を却下した。

不利益処分に関する審査請求事件5件の審査を行い、2件を棄却した。

また、職員団体の役員改選等に伴う登録事項の変更や管理職員等の範囲を定める規則の一部改正を行ったほか、職員の苦情相談に応じた。

## 〔 公 平 委 員 会 〕

## 1. 委員に関する事項

(1) 令和3年(2021年)4月1日～令和4年(2022年)3月31日

職 名	氏 名	職 業
委 員 長	塩 田 慶	弁 護 士
委員長職務代理	久 保 田 有 子	弁 護 士
委 員	水 口 良 一	弁 護 士

## 2. 委員会の会議に関する事項

開 催 13回

## 3. 勤務条件に関する措置の要求に関する事項

(1) 処理状況

区 分	要求件数(件)			取下げ	処理件数(件)				計 (B)	翌年度へ 繰越(件) (A) - (B)
	前年度 からの 繰越	新規	計 (A)		判定					
					却下	棄却	一部認容	全部認容		
令和3年度	0	6	6	0	1	0	0	0	1	5

(2) 完結事案

事案番号	要求内容	処理状況
令和3年豊公平委(措)第3号	給与、勤務時間及び福利厚生	令和3年(2021年)10月8日却下

## 4. 不利益処分に関する審査請求に関する事項

(1) 処理状況

区 分	請求件数(件)			取下げ	処理件数(件)				計 (B)	翌年度へ 繰越(件) (A) - (B)
	前年度 からの 繰越	新規	計 (A)		判定					
					却下	棄却	処分取消	処分修正		
令和3年度	4	1	5	0	0	2	0	0	2	3

(2) 完結事案

事案番号	処分内容等	処理状況
平成31年豊公平委(審)第1号	懲戒処分(減給)	令和4年(2022年)3月28日棄却
令和元年豊公平委(審)第3号	分限処分(免職)	令和4年(2022年)3月28日棄却

# 監査委員事務局

## □組織構成と主な業務内容

課名等	主な業務内容	収録事項
監査委員事務局	監査計画の策定、定期監査、行政監査、財政援助団体等監査、工事監査、一般会計等例月出納検査、決算審査、基金運用状況審査、健全化判断比率等審査。	1 監査・検査及び審査の実施

## □令和3年度(2021年度)の主な取組み ～活動概要～

**監査委員事務局**

各種監査・検査・審査においては、監査計画に基づき事務局検査を実施し、監査委員の事務補助を行った。

定期監査等では、17部局、45重点対象課等及び2団体を対象として実施し、指摘事項、要望事項及び留意事項として是正・改善を求めた。

工事監査では、蛍池南町勝部線(新勝部橋)改修工事を対象として実施し、特に指摘すべき事項はないものと認めた。

例月出納検査及び出納検査では、それぞれの会計所管において出納事務が正確に行われていたことを認めた。

決算審査では、一般会計・特別会計決算及び基金運用状況は、関係書類が法令に適合し予算の執行及び基金の運用状況が適正・適切であることを、また各企業会計は経営成績及び財政状態を正確に表示していることを認めた。

健全化判断比率等審査では、関係書類はいずれも法令に適合し正確に作成されているものと認めた。

住民監査請求では、「豊中市とよなかつ子応援特別給付金に係る送付文書に要した経費の支出の一部についての住民監査請求」の監査を実施した。

各種監査・審査の結果について、市ホームページに掲載した。



## 〔 監 査 委 員 事 務 局 〕

## 1. 監査・検査及び審査の実施に関する事項

## (1) 定期監査等について

監 査 対 象	実 施 回 数
定 期 監 査 4 5 課 等 (行政監査は定期監査にあわせて実施)	6 回
財 政 援 助 団 体 等 監 査 2 団 体	1 回

## (2) 工事監査について

監 査 対 象	実 施 回 数
蛸池南町勝部線(新勝部橋)改修工事	1 回

## (3) 例月出納検査について

検 査 対 象	実 施 回 数
会 計 管 理 者 所 管 会 計	12 回
病 院 事 業 会 計	12 回
水 道 事 業 会 計	12 回
公 共 下 水 道 事 業 会 計	12 回

## (4) 出納検査について

検 査 対 象	実 施 回 数
大 阪 府 豊 能 地 区 教 職 員 人 事 協 議 会	1 回

## (5) 決算審査について

審 査 対 象	審 査 期 間
令 和 2 年 度 (2020 年 度) 豊 中 市 病 院 事 業 会 計 決 算	6 月 16 日 ~ 8 月 11 日
令 和 2 年 度 (2020 年 度) 豊 中 市 水 道 事 業 会 計 決 算 及 び 公 共 下 水 道 事 業 会 計 決 算	6 月 16 日 ~ 8 月 11 日
令 和 2 年 度 (2020 年 度) 豊 中 市 一 般 会 計 ・ 特 別 会 計 決 算 及 び 基 金 運 用 状 況	7 月 20 日 ~ 8 月 18 日

## (6) 健全化判断比率等審査について

審 査 対 象	審 査 期 間
令 和 2 年 度 (2020 年 度) 健 全 化 判 断 比 率 及 び 資 金 不 足 比 率	7 月 30 日 ~ 8 月 23 日

## (7) 住民監査請求について

監査請求提出件数 1 件 (令和3年(2021年)12月22日受付)  
 監査結果通知件数 1 件 (令和3年(2021年)12月22日受付分)

# 農業委員会事務局

## □組織構成と主な業務内容

課名等	主な業務内容	収録事項
農業委員会事務局	農地法等に基づく届出等の審議。土地現況証明等。農地等の利用関係の調整。農業振興事業。	1 農業委員会 2 農業振興

## □令和3年度(2021年度)の主な取組み ～活動概要～

**農業委員会事務局**

農地転用届出等審議の委員会を12回開催した。また、安心・安全な農作物の供給と食育の推進及び都市部の農地を保全・有効活用するため、市民農園(22農園)を開設し、地産地消推進事業等を実施したが、農業祭は新型コロナウイルス感染症の影響により中止した。

## 〔 農 業 委 員 会 事 務 局 〕

## 1. 農業委員会に関する事項

## (1) 委員の構成

職 名	氏 名			
会 長	山田 徹			
会 長 代 理	谷寄 隆雄			
委 員	岸上 惠昭 中尾 常雄 半田 益宏 森 彰男	岸本 明彦 中尾 祐子 松尾 薫	高島 邦子 中司 正一 松尾 眞一	辻 博美 西本 健一 光久 修平

## (2) 委員会の開催

委員会開催数 12回

## (3) 農地台帳(令和3年(2021年)8月1日現在)

農地台帳登載農家数(戸)	10a以上耕作農家数(戸)	市内農地面積(m <sup>2</sup> )		
		田	畑	計
492	279	416,213	152,310	568,523

## (4) 農地法に基づく許可申請、届出及び証明申込等

## ①許可申請、届出等

区 分	第3条許可申請	第4条届出	第5条届出	第18条 解約通知	土地現況証明 申込	農地改良申込
件数(件)	1	22	14	0	20	0

## ②許可等の取消

区 分	第3条届出	第4条届出	第5条届出
件数(件)	0	0	0

## ③相続税納税猶予証明等

区 分	適格者証明願	継続証明願
件数(件)	6	41

## ④諸証明

区 分	地目変更証明申込	農業従事(耕作)証明	その他証明
件数(件)	50	0	2

## 2. 農業振興に関する事項

## (1) 経営所得安定対策事業

水田活用の直接払交付金対象者	19人
----------------	-----

## (2) 農業祭

新型コロナウイルス感染症の影響により中止

## (3) 花畑開放事業奨励助成

助成対象農地	面積
8件	15,055.49 m <sup>2</sup>

## (4) 市民農園開設面積

農園数	区画数	面積
22農園	839区画	19,920 m <sup>2</sup>

## (5) 地産地消推進事業補助対象者

補助対象者	延べ52人、2農業者団体
-------	--------------

## (6) 生産緑地買取り申出

申出件数	面積
5件	5,025 m <sup>2</sup>

## (7) 都市農地の貸借の円滑化に関する法律に基づく認定申請

申請件数	面積
2件	802 m <sup>2</sup>

# 市議会事務局

## □組織構成と主な業務内容

課名	主な業務内容	収録事項
総務課	議員報酬・費用弁償・議員共済。各種市議会議長会。職員の人事・給与。議会費の予算・決算。政務活動費。	1 議会構成 2 議長会 3 事務局長会
議事課	本会議、常任委員会、議会運営委員会、特別委員会。議決事項の処理。請願、陳情、傍聴。市政一般調査。調査資料の収集・発行。議会広報の発行。議会図書室。会議録の調製。	1 会議 2 議決など 3 議会図書室 4 照会事項(調査依頼)受理件数 5 他地方議会視察受入件(人)数

## □令和3年度(2021年度)の主な取組み ～活動概要～

**総務課**

全国市議会議長会をはじめ、各市議会議長会及び事務局長会の会議や正副議長にかかわる行事等に関する事務のほか、議会費の予算・決算に関する事務を行った。

政務活動費については、交付及び審査事務をはじめ、各種届出書の押印の見直しを行うとともに感染症関連経費についての基準を定めた。また、収支内容等の公開にあたっては、新たに支払伝票や領収書をホームページでも閲覧可能とし、さらなる透明性を高めた。

議会のICT化推進として、LINE WORKSによる理事者からの情報提供や議員間の正副議長スケジュール、関連団体事業報告等の情報共有を行った。

様々な災害や感染症の発生に備え、議会BCP(業務継続計画)を策定し、災害等の発生時期に応じた具体的対応が出来るよう、必要な組織体制や議会・議員等の役割・行動を定めた。

**議事課**

定例の本会議、常任委員会、議会運営委員会、特別委員会等のほか、新型コロナウイルス感染症関連施策等の審議のため臨時会が2回開催され、各々において議事運営の補助や会議録の作成など議事に関する業務を行った。また、感染状況に応じた特例的な議事運営の検討を行うなど、感染防止の徹底を図った。さらに、感染対策の一環として、令和3年6月、委員会条例を改正してオンラインを活用した委員会の開催要件を整え、令和4年3月の建設環境常任委員会で実施した。

議会情報の発信としては、議会報を発行したほか、本会議、常任委員会及び議会運営委員会のインターネット中継や録画配信を行うとともに、ホームページの会議録検索システムに当該年度分のデータを追加した。

## 〔 総 務 課 〕

## 1. 議会構成に関する事項

## (1) 市議会議員

令和3年6月1日現在

議席番号	名 前	党 派	議席番号	名 前	党 派
1	三原 和人	公 明 党	19	出口 文子	日本共産党
2	石原 準司	公 明 党	20	斉宮 澄江	日本共産党
3	木村 真	無 所 属	21	白岩 正三	国民民主党
4	横尾 しずか	大阪維新の会	22	中野 宏基	大阪維新の会
5	木下 昌久	大阪維新の会	23	藤田 浩史	大阪維新の会
6	北川 晶大	自由民主党	24	高木 公香	自由民主党
7	高麗 啓一郎	自由民主党	25	中岡 裕晶	自由民主党
8	沢村 美香	大阪維新の会	26	井本 博一	自由民主党
9	大田 康治	大阪維新の会	27	花井 慶太	大阪維新の会
10	大石 利彦	立憲民主党	28	大町 裕次	無 所 属
11	中川 隆弘	無 所 属	29	宮地 和夫	立憲民主党
12	松岡 信道	無 所 属	30	松下 三吾	日本共産党
13	吉田 正弘	公 明 党	31	五十川 和洋	日本共産党
14	酒井 哲也	公 明 党	32	大野 妙子	公 明 党
15	今村 正	公 明 党	33	弘瀬 源悟	公 明 党
16	坂口 福美	公 明 党	34	中島 紳一	公 明 党
17	北之坊 晋次	無 所 属			
18	神原 宏一郎	無 所 属			



## (2) 会派

令和3年6月1日現在  
◎幹事長 ○副幹事長

会 派 名	人数	所 属 議 員 ( 五 十 音 順 )
公 明 党 豊中市議会議員団	9	◎坂口 福美    ○石原 準司    今村 正 大野 妙子    酒井 哲也    中島 紳一 弘瀬 源悟    三原 和人    吉田 正弘
大阪維新の会 豊中市議会議員団	7	◎藤田 浩史    大田 康治    木下 昌久 沢村 美香    中野 宏基    花井 慶太 横尾 しずか
自民新風会 豊中市議会議員団	5	◎井本 博一    北川 晶大    高麗 啓一郎 高木 公香    中岡 裕晶
無所属・議会改革	5	◎木村 真    神原 宏一郎    北之坊 晋次 中川 隆弘    松岡 信道
日本共産党 豊中市議会議員団	4	◎出口 文子    五十川 和洋    斉宮 澄江 松下 三吾
豊中市議会 市民フォーラム議員団	4	◎宮地 和夫    大石 利彦    大町 裕次 白岩 正三

## 2. 議長会に関する事項

(単位：回)

名 称	全国市議会	中核市議会	近畿市議会	大阪府市議会	北摂市議会
開催数(出席数)	3 (3)	2 (2)	2 (2)	4 (4)	2 (2)

※出席数については、書面開催、WEB開催及び録画映像配信を含む

## 3. 事務局長会に関する事項

(単位：回)

名 称	中核市議会	大阪府市議会	北摂市議会
開催数(出席数)	1 (1)	6 (6)	2 (2)

※出席数については、書面開催を含む

## 〔 議 事 課 〕

## 1. 会議に関する事項

## (1) 本会議

開 会 月 日	閉 会 月 日	開 議 日 数	備 考
4月26日	4月26日	1日	4月臨時会
5月20日	6月23日	7日	6月定例会
8月 5日	8月 5日	1日	8月臨時会
9月 2日	9月28日	4日	9月定例会
11月29日	12月22日	4日	12月定例会
2月24日	3月23日	5日	3月定例会

## (2) 常任委員会

委員会名	定数	委員長	副委員長	委 員
総 務 〔開議数〕 6回	9人	石原準司	沢村美香	齊宮澄江 大野妙子 大町裕次 高木公香 中野宏基 弘瀬源悟 松岡信道
文 教 〔開議数〕 6回	8人	花井慶太	大石利彦	五十川和洋 大田康治 北川晶大 木村真弘 坂口福美 吉田正弘
建設環境 〔開議数〕 6回	8人	松下三吾	神原宏一郎	今村正 井本博一 酒井哲也 白岩正三 中川隆弘 藤田浩史
市民福祉 〔開議数〕 6回	9人※	宮地和夫	出口文子	北之坊晋次 木下昌久 高麗啓一郎 中岡裕晶 中島紳一 三原和人 横尾しずか

※市民福祉常任委員会は、高麗啓一郎議員の辞職(令和3年10月18日)により、同日から実数8人

## (3) 議会運営委員会 開議数24回

定数	委員長	副委員長	委 員
10人 (9人)	坂口福美	井本博一	石原準司 五十川和洋 木村真 沢村美香 藤田浩史 三原和人 宮地和夫

※( )内は実数

## (4) 特別委員会

委員会名	定数	委員長	副委員長	委 員
空港問題調査 〔開議数〕 6回※	9人	北之坊晋次	大町裕次	北川晶大 坂口福美 沢村美香 出口文子 中島紳一 中野宏基 弘瀬源悟

※委員会5回 講演会1回開催

委員会名	定数	委員長	副委員長	委員
南部地域活性化調査 〔開議数〕 〔4回※〕	9人	斉宮澄江	藤田浩史	石原準司 今村正 酒井哲也 中岡裕晶 松岡信道 宮地和夫 横尾しずか

※委員会3回 委員懇談会1回

(5) 各種役員の異動

異動(推薦)年月日	役職名	議員名	選出の方法
令和3.5.25	議長	大野妙子	選挙 (指名推選)
令和3.5.25	副議長	高木公香	選挙 (投票)
令和3.5.27	監査委員	大田康治 神原宏一郎	市長の選任
令和3.5.27	大阪府都市競艇 企業団議会議員	大町裕次	選挙 (指名推選)
令和3.5.27	豊中市伊丹市 クリーンランド 議会議員	石原準司 井本博一 木下昌久 木村真史 白岩正三 藤田浩史 吉田正弘	選挙 (指名推選)
令和3.5.27	大阪広域水道 企業団議会議員	高木公香	充て職
令和3.5.27	後期高齢者医療 広域連合議会議員	高木公香	充て職
令和3.5.27	豊中市社会福祉 審議会委員	五十川和洋 弘瀬源悟	市長の委嘱
令和3.5.27	豊中市都市計画 審議会委員	大石利彦 高麗啓一郎※ 中川隆弘 花井慶太 松下三吾 三原和人	市長の委嘱
令和4.2.24	淀川右岸水防事務 組合議会議員	中川隆弘	選挙 (指名推選)

※豊中市都市計画審議会委員は、高麗啓一郎議員の辞職(令和3年10月18日)に伴い、同年12月1日付で北川晶大議員に委嘱

(6) 傍聴者数

(単位:人)

区分	4月 臨時会	6月 定例会	8月 臨時会	9月 定例会	12月 定例会	3月 定例会	会期外	計
本会議	0	22	2	16	25	18	—	83
常任委員会	—	0	—	4	0	0	—	4
議会運営委員会	0	0	0	0	0	1	—	1
決算委員会	—	—	—	—	—	—	0	0
特別委員会	—	—	—	—	—	—	2	2
計	0	22	2	20	25	19	2	90

## 2. 議決などに関する事項

## (1) 議決などの件数

(単位：件)

区 分		4 月 臨時会	6 月 定例会	8 月 臨時会	9 月 定例会	12月 定例会	3 月 定例会	計
市長 提 出 議 案	予 算	1	6	1	6	10	19	43
	条 例	0	9	0	4	12	24	49
	契 約	0	9	0	4	1	3	17
	そ の 他	0	6	0	1	15	5	27
議員提出議案		0	0	0	0	0	1	1
委員会提出議案		0	3	0	2	2	0	7
選 挙		0	4	0	0	0	1	5
専決処分報告		1	1	0	0	0	1	3
請 願		0	0	0	0	4	2	6
そ の 他		1	6	1	4	4	4	20
計		3	44	2	21	48	60	178

(参 考) 陳情件数 21件受理

(2) 議決議案など

件名	委員会 付託月日	議決月日	議決結果
(令和3年4月臨時会)			
交通事故に係る損害賠償の額を定めることについて（専決処分）		4月26日	（報告）
会期の決定			1日間と決定
報告第1号 専決処分の報告について（豊中市市税条例の一部を改正する条例の設定について）		4月26日	即日承認
市議案第47号 令和3年度豊中市一般会計補正予算第3号		4月26日	即日原案可決
(令和3年6月定例会)			
会期の決定		5月20日	35日間と決定
報告第2号 専決処分の報告について（令和3年度豊中市一般会計補正予算第4号）		5月20日	即日承認
市議案第48号 令和3年度豊中市一般会計補正予算第5号		5月20日	即日原案可決
市議案第49号 動産の買入れについて（豊中市立小中学校教員用タブレット端末及び無線投影システム一式）		5月20日	即日原案可決
市議案第50号 車両損傷事故に係る損害賠償の額を定めることについて 空港問題調査特別委員会に付託中の空港にかかわる安全・環境対策についての調査、空港及び周辺地域の活性化についての調査及びその他空港にかかわる事項についての調査について委員会の中間報告		5月20日 5月20日	即日原案可決 報告了承
南部地域活性化調査特別委員会に付託中の南部地域活性化プロジェクトの進捗に関する調査について委員会の中間報告		5月20日	報告了承
議長の辞職について		5月20日	許可
議長の選挙（大野妙子）		5月25日	当選 （指名推選）
副議長の辞職について		5月25日	許可
副議長の選挙（高木公香）		5月25日	当選 （投票）
大阪府都市競艇企業団議会議員の選挙（1人）		5月27日	当選 （指名推選）
豊中市伊丹市クリーンランド議会議員の選挙（7人）		5月27日	当選 （指名推選）
市議案第51号 監査委員選任の同意を求めることについて（議会選出2人）		5月27日	即日同意
市議案第52号 教育長任命の同意を求めることについて		6月2日	即日同意
市議案第53号 令和3年度豊中市一般会計補正予算第6号		6月2日	即日原案可決
委員会提出議案第3号 豊中市議会委員会条例の一部を改正する条例の設定について		6月2日	即日原案可決
市議案第54号 令和3年度豊中市一般会計補正予算第7号	6月2日	6月21日	原案可決
市議案第55号 令和3年度豊中市国民健康保険事業特別会計補正予算第1号	6月2日	6月21日	原案可決
市議案第56号 令和3年度豊中市水道事業会計補正予算第1号	6月2日	6月21日	原案可決
市議案第57号 執行機関の附属機関に関する条例の一部を改正する条例の設定について	6月2日	6月21日	原案可決
市議案第58号 職員の仕事の宣誓に関する条例及び公平委員会の委員の仕事の宣誓に関する条例の一部を改正する条例の設定について	6月2日	6月21日	原案可決
市議案第59号 豊中市市税条例及び固定資産評価審査委員会条例の一部を改正する条例の設定について	6月2日	6月21日	原案可決
市議案第60号 豊中市諸収入金の督促、延滞金及び過料に関する条例等の一部を改正する条例の設定について	6月2日	6月21日	原案可決
市議案第61号 豊中市児童福祉施設の設備及び運営に関する基準を定める条例の一部を改正する条例の設定について	6月2日	6月21日	原案可決
市議案第62号 豊中市家庭的保育事業等の設備及び運営に関する基準を定める条例の一部を改正する条例の設定について	6月2日	6月21日	原案可決
市議案第63号 豊中市特定教育・保育施設及び特定地域型保育事業並びに特定子ども・子育て支援施設等の運営に関する基準を定める条例の一部を改正する条例の設定について	6月2日	6月21日	原案可決
市議案第64号 豊中市指定障害福祉サービスの事業の人員、設備及び運営に関する基準等を定める条例等の一部を改正する条例の設定について	6月2日	6月21日	原案可決
市議案第65号 豊中市建築基準法施行条例の一部を改正する条例の設定について	6月2日	6月21日	原案可決
市議案第66号 工事請負契約の締結について（（仮称）豊中市立北校建設工事、（仮称）豊中市南部コラボセンター建設工事）	6月2日	6月21日	原案可決
市議案第67号 工事請負契約の締結について（（仮称）豊中市立北校建設電気設備工事、（仮称）豊中市南部コラボセンター建設電気設備工事）	6月2日	6月21日	原案可決
市議案第68号 工事請負契約の締結について（（仮称）豊中市立北校建設給排水衛生設備工事、（仮称）豊中市南部コラボセンター建設給排水衛生設備工事）	6月2日	6月21日	原案可決
市議案第69号 工事請負契約の締結について（（仮称）豊中市立北校建設空調設備工事、（仮称）豊中市南部コラボセンター建設空調設備工事その2）	6月2日	6月21日	原案可決
市議案第70号 工事請負契約の締結について（市営三国住宅外装改修工事（2期工事））	6月2日	6月21日	原案可決
市議案第71号 工事請負変更契約の締結について（豊中市立武道館ひびき及び豊中市立青年の家いぶき大規模改修工事）	6月2日	6月21日	原案可決
市議案第72号 工事請負変更契約の締結について（豊中市立武道館ひびき及び豊中市立青年の家いぶき大規模改修空調設備工事）	6月2日	6月21日	原案可決
市議案第73号 工事請負変更契約の締結について（豊中市立文化芸術センター中ホール内装改修工事）	6月2日	6月21日	原案可決
市議案第74号 動産の買入れについて（令和3年度子ども園端末等の調達） 一般質問（酒井哲也・弘瀬源悟・三原和人・吉田正弘・中島紳一・今村正・石原準司・坂口福美・大田康治・中野宏基・横尾しずか・藤田浩史）	6月2日	6月21日 6月21日	原案可決 許可

件名	委員会 付託月日	議決月日	議決結果
一般質問(木下昌久・花井慶太・沢村美香・中川隆弘・松岡信道・木村 真・神原宏一郎・北之坊晋次・北川晶大・中岡裕晶・高麗啓一郎・高木公香・井本博一)		6月22日	許可
一般質問(大石利彦・白岩正三・大町裕次・宮地和夫・五十川和洋・松下三吾・出口文子・斎宮澄江)		6月23日	許可
一般財団法人とよなか男女共同参画推進財団令和2年度決算書及び令和3年度事業計画書		6月23日	(報告)
公益財団法人とよなか国際交流協会令和2年度決算書及び令和3年度事業計画書		6月23日	(報告)
公益財団法人豊中市スポーツ振興事業団令和2年度決算書		6月23日	(報告)
一般財団法人豊中市住宅協会令和2年度決算書及び令和3年度事業計画書		6月23日	(報告)
一般財団法人豊中市医療保健センター令和2年度決算書及び令和3年度事業計画書		6月23日	(報告)
豊中都市管理株式会社令和2年度決算書及び令和3年度事業計画書		6月23日	(報告)
諮問第1号 人権擁護委員推薦の諮問について		6月23日	即日候補者を適任と認める旨答申
市議案第75号 市議案第76号	令和3年度豊中市一般会計補正予算第8号 工事請負契約の締結について(蛭池南町勝部線(新勝部橋)改修工事)	6月23日 6月23日	即日原案可決 即日原案可決
委員会提出議案第4号 委員会提出議案第5号	性犯罪に関する刑法規定の見直し等に関する意見書 女性差別撤廃条約選択議定書の速やかな批准に向けた環境整備を求める意見書	6月23日 6月23日	即日原案可決 即日原案可決
(令和3年8月臨時会)	建物明渡等請求訴訟の提起について(専決処分) 会期の決定	8月5日 8月5日	(報告) 1日間と決定
市議案第77号	令和3年度豊中市一般会計補正予算第9号	8月5日	即日原案可決
(令和3年9月定例会)	債権放棄の報告について 令和2年度健全化判断比率及び資金不足比率の報告について 令和2年度豊中市一般会計継続費繰越計算書の報告について 令和2年度豊中市一般会計繰越明許費繰越計算書の報告について 令和2年度豊中市一般会計事故繰越し繰越計算書の報告について 令和2年度豊中市公共下水道事業会計予算繰越計算書の報告について	9月2日 9月2日 9月2日 9月2日 9月2日 9月2日	(報告) (報告) (報告) (報告) (報告) (報告)
	教育委員会の権限に属する事務の管理及び執行の状況の点検及び評価報告書 会期の決定	9月2日	(報告) 9月2日
市議案第82号	令和3年度豊中市一般会計補正予算第10号	9月2日	27日間と決定 即日原案可決
市議案第95号	調停の成立について	9月2日	即日原案可決
市議案第83号	令和3年度豊中市一般会計補正予算第11号	9月2日	9月24日 原案可決
市議案第84号	令和3年度豊中市国民健康保険事業特別会計補正予算第2号	9月2日	9月24日 原案可決
市議案第85号	令和3年度豊中市介護保険事業特別会計補正予算第1号	9月2日	9月24日 原案可決
市議案第86号	令和3年度豊中市水道事業会計補正予算第2号	9月2日	9月24日 原案可決
市議案第96号	令和3年度豊中市一般会計補正予算第12号	9月2日	9月24日 原案可決
市議案第87号	手数料条例の一部を改正する条例の設定について	9月2日	9月24日 原案可決
市議案第88号	住民基本台帳カードの利用に関する条例を廃止する条例の設定について	9月2日	9月24日 原案可決
市議案第89号	豊中市特定教育・保育施設及び特定地域型保育事業並びに特定子ども・子育て支援施設等の運営に関する基準を定める条例の一部を改正する条例の設定について	9月2日	9月24日 原案可決
市議案第90号	北部大阪都市計画新千里北住宅地区地区計画の区域内における建築物の制限に関する条例の一部を改正する条例の設定について	9月2日	9月24日 原案可決
市議案第91号	工事請負契約の締結について(とよなか男女共同参画推進センターすてっぷ及びとよなか国際交流センター空調設備改修工事)	9月2日	9月24日 原案可決
市議案第92号	工事請負変更契約の締結について(仮称)豊中市立北校建設工事、(仮称)豊中市南部コラボセンター建設工事)	9月2日	9月24日 原案可決
市議案第93号	工事請負変更契約の締結について(仮称)豊中市立北校建設給排水衛生設備工事、(仮称)豊中市南部コラボセンター建設給排水衛生設備工事)	9月2日	9月24日 原案可決
市議案第94号	工事請負変更契約の締結について(市営岡町北住宅1、2棟建替工事)	9月2日	9月24日 原案可決
請願第1号	沖縄戦戦没者の遺骨等を含む土砂を埋め立てに使用しないことを求める請願について	9月2日	(閉会中継続審査)
	一般質問(中野宏基・横尾しずか・木下昌久・花井慶太・沢村美香・大田康治・北之坊晋次・中川隆弘・松岡信道・木村 真・神原宏一郎)		9月24日 許可
	一般質問(北川晶大・中岡裕晶・高麗啓一郎・高木公香・井本博一・大石利彦・白岩正三・宮地和夫・大町裕次・松下三吾・五十川和洋・出口文子・斎宮澄江)		9月27日 許可
	一般質問(坂口福美・石原準司・三原和人・弘瀬源悟・吉田正弘・中島紳一・今村 正・酒井哲也)		9月28日 許可
委員会提出議案第6号	コロナ禍による厳しい財政状況に対処し地方税財源の充実を求める意見書		9月28日 即日原案可決
委員会提出議案第7号	出産育児一時金の増額を求める意見書		9月28日 即日原案可決
市議案第78号	令和2年度大阪府豊中市各経済歳入歳出決算認定について	9月2日	(閉会中継続審査)
市議案第79号	令和2年度豊中市病院事業会計決算認定について	9月2日	(閉会中継続審査)
市議案第80号	令和2年度豊中市水道事業会計未処分利益剰余金の処分及び決算認定について	9月2日	(閉会中継続審査)
市議案第81号	令和2年度豊中市公共下水道事業会計未処分利益剰余金の処分及び決算認定について	9月2日	(閉会中継続審査)

件名	委員会 付託月日	議決月日	議決結果
(令和3年12月定例会)			
交通事故に係る損害賠償の額を定めることについて（専決処分）		11月29日	（報告）
建物明渡等請求訴訟の提起について（専決処分）		11月29日	（報告）
会期の決定		11月29日	24日間と決定
市議案第78号 令和2年度大阪府豊中市各経済歳入歳出決算認定について	9月2日	11月29日	認定
市議案第79号 令和2年度豊中市病院事業会計決算認定について	9月2日	11月29日	認定
市議案第80号 令和2年度豊中市水道事業会計未処分利益剰余金の処分及び決算認定について	9月2日	11月29日	原案可決及び認定
市議案第81号 令和2年度豊中市公共下水道事業会計未処分利益剰余金の処分及び決算認定について	9月2日	11月29日	原案可決及び認定
請願第1号 沖縄戦戦没者の遺骨等を含む土砂を埋め立てに使用しないことを求める請願について	9月2日	11月29日	採択
委員会提出議案第8号 沖縄戦戦没者の遺骨等を含む土砂を埋め立てに使用しないことを求める意見書		11月29日	即日原案可決
市議案第97号 令和3年度豊中市一般会計補正予算第1.3号		11月29日	即日原案可決
市議案第120号 一般職の職員の給与に関する条例の一部を改正する条例の設定について		11月29日	即日原案可決
市議案第121号 議会の議員の議員報酬及び費用弁償等に関する条例の一部を改正する条例の設定について		11月29日	即日原案可決
市議案第122号 市長等の給与に関する条例の一部を改正する条例の設定について		11月29日	即日原案可決
市議案第117号 訴えの提起について（学校給食費支払請求事件）		11月29日	即日原案可決
市議案第118号 訴えの提起について（生活援護資金貸付金返還金支払請求事件）		11月29日	即日原案可決
委員会提出議案第9号 豊中市議会会議規則の一部を改正する規則の設定について		11月29日	即日原案可決
市議案第98号 令和3年度豊中市一般会計補正予算第1.4号	11月29日	12月20日	原案可決
市議案第99号 令和3年度豊中市国民健康保険事業特別会計補正予算第3号	11月29日	12月20日	原案可決
市議案第100号 令和3年度豊中市後期高齢者医療事業特別会計補正予算第1号	11月29日	12月20日	原案可決
市議案第101号 令和3年度豊中市介護保険事業特別会計補正予算第2号	11月29日	12月20日	原案可決
市議案第102号 令和3年度豊中市病院事業会計補正予算第1号	11月29日	12月20日	原案可決
市議案第103号 令和3年度豊中市水道事業会計補正予算第3号	11月29日	12月20日	原案可決
市議案第104号 令和3年度豊中市公共下水道事業会計補正予算第1号	11月29日	12月20日	原案可決
市議案第119号 令和3年度豊中市一般会計補正予算第1.5号	11月29日	12月20日	原案可決
市議案第105号 豊中市市民投票条例の一部を改正する条例の設定について	11月29日	12月20日	原案可決
市議案第106号 豊中市行政手続における特定の個人を識別するための番号の利用等に関する法律に基づく個人番号の利用に関する条例の一部を改正する条例の設定について	11月29日	12月20日	原案可決
市議案第107号 手数料条例の一部を改正する条例の設定について	11月29日	12月20日	原案可決
市議案第108号 豊中市子ども医療費の助成に関する条例の一部を改正する条例の設定について	11月29日	12月20日	原案可決
市議案第109号 豊中市指定居宅サービス等の事業の人員、設備及び運営に関する基準等を定める条例等の一部を改正する条例の設定について	11月29日	12月20日	原案可決
市議案第110号 豊中市立母子父子福祉センター条例の一部を改正する条例の設定について	11月29日	12月20日	原案可決
市議案第111号 豊中市国民健康保険条例の一部を改正する条例の設定について	11月29日	12月20日	原案可決
市議案第112号 豊中市都市景観条例の一部を改正する条例の設定について	11月29日	12月20日	原案可決
市議案第123号 勤務時間及び休暇に関する条例の一部を改正する条例の設定について	11月29日	12月20日	原案可決
市議案第113号 工事請負変更契約の締結について（蛭池南町勝部線（新勝部橋）改修工事）	11月29日	12月20日	原案可決
市議案第114号 工事請負変更契約の締結について（豊中市立武道館ひびき及び豊中市立青年の家いぶき大規模改修工事）	11月29日	12月20日	原案可決
市議案第115号 動産の買入れについて（豊中市中学校給食 全員給食用食缶）	11月29日	12月20日	原案可決
市議案第116号 動産の買入れについて（豊中市中学校給食 全員給食用食器）	11月29日	12月20日	原案可決
請願第2号 毎年6月7日を豊中市独自の平和祈念日とする「とよなか平和の日」の制定を求める請願	11月29日		（閉会中継続審査）
請願第3号 「子どもの権利条約」の精神を生かし、子どもたちのための施策充実をもとめる請願書	11月29日	12月20日	不採択
請願第4号 2022年度の豊中市国民健康保険料・介護保険料と減免等制度のありかたに関する請願書	11月29日	12月20日	不採択
請願第5号 選択的夫婦別姓の導入など、一日も早い民法改正を求める意見書採択の請願	11月29日	12月20日	不採択
市議案第124号 教育委員会委員任命の同意を求めることについて		12月20日	即日同意
市議案第125号 固定資産評価審査委員会委員選任の同意を求めることについて		12月20日	即日同意
市議案第126号 公平委員会委員選任の同意を求めることについて		12月20日	即日同意
諮問第2号 人権擁護委員推薦の諮問について		12月20日	即日候補者を適任と認める旨答申
一般質問（神原宏一郎・北之坊晋次・中川隆弘・松岡信道・木村真・北川晶大・中岡裕晶・高木公香・井本博一・大石利彦・白岩正三・大町裕次）		12月20日	許可
一般質問（出口文子・松下三吾・斉宮澄江・五十川和洋・坂口福美・三原和人・弘瀬源悟・吉田正弘・酒井哲也・石原準司・中島紳二・今村正）		12月21日	許可
一般質問（横尾しずか・藤田浩史・木下昌久・花井慶太・沢村美香・大田康治・中野宏基）		12月22日	許可
市議案第127号 令和3年度豊中市一般会計補正予算第1.6号		12月22日	即日原案可決
市議案第128号 工事請負契約の締結について（豊中市立西丘こども園外5園建替等工事設計施工一括発注業務）		12月22日	即日原案可決
市議案第129号 学校賠償事故に係る損害賠償の額を定めることについて		12月22日	即日原案可決

件名	委員会 付託月日	議決月日	議決結果
(令和4年3月定例会)			
会期の決定		2月24日	28日間と決定
請願第2号毎年6月7日を豊中市独自の平和祈念日とする「とよなか平和の日」の制定を求める請願（令和3年12月定例会からの閉会中継続審査事件）の訂正について		2月24日	承認
淀川右岸水防事務組合議会議員の補欠選挙（1人）		2月24日	当選 (指名推薦)
報告第1号 専決処分の報告について（令和3年度豊中市一般会計補正予算第17号）		2月24日	即日承認
市議案第1号 令和3年度豊中市一般会計補正予算第18号		2月24日	即日原案可決
市議案第40号 工事請負変更契約の締結について（市営三国住宅外装改修工事（2期工事））		2月24日	即日原案可決
市議案第41号 動産の買入れについて（豊中市立小中学校児童・生徒用タブレット端末一式）		2月24日	即日原案可決
市議案第42号 建物損害事故に係る損害賠償の額を定めることについて		2月24日	即日原案可決
代表質問（三原和人・藤田浩史）		3月3日	許可
代表質問（松下三吾・宮地和夫）		3月4日	許可
代表質問（木村真・中岡裕晶）		3月7日	許可
市議案第2号 令和3年度豊中市一般会計補正予算第19号	3月7日	3月23日	原案可決
市議案第3号 令和3年度豊中市国民健康保険事業特別会計補正予算第4号	3月7日	3月23日	原案可決
市議案第4号 令和3年度豊中市病院事業会計補正予算第2号	3月7日	3月23日	原案可決
市議案第5号 令和3年度豊中市水道事業会計補正予算第4号	3月7日	3月23日	原案可決
市議案第6号 令和3年度豊中市公共下水道事業会計補正予算第2号	3月7日	3月23日	原案可決
市議案第7号 令和4年度豊中市一般会計予算	3月7日	3月23日	原案可決
市議案第8号 令和4年度豊中市国民健康保険事業特別会計予算	3月7日	3月23日	原案可決
市議案第9号 令和4年度豊中市後期高齢者医療事業特別会計予算	3月7日	3月23日	原案可決
市議案第10号 令和4年度豊中市介護保険事業特別会計予算	3月7日	3月23日	原案可決
市議案第11号 令和4年度豊中市母子父子寡婦福祉資金貸付金特別会計予算	3月7日	3月23日	原案可決
市議案第12号 令和4年度豊中市公共用地先行取得事業特別会計予算	3月7日	3月23日	原案可決
市議案第13号 令和4年度豊中市財産区特別会計予算	3月7日	3月23日	原案可決
市議案第14号 令和4年度豊中市病院事業会計予算	3月7日	3月23日	原案可決
市議案第15号 令和4年度豊中市水道事業会計予算	3月7日	3月23日	原案可決
市議案第16号 令和4年度豊中市公共下水道事業会計予算	3月7日	3月23日	原案可決
市議案第17号 豊中市個人情報保護条例の一部を改正する条例の設定について	3月7日	3月23日	原案可決
市議案第18号 職員定数条例の一部を改正する条例の設定について	3月7日	3月23日	原案可決
市議案第19号 職員の育児休業等に関する条例の一部を改正する条例の設定について	3月7日	3月23日	原案可決
市議案第20号 豊中市職員旅費支給条例及び一般職の職員の給与に関する条例の一部を改正する条例の設定について	3月7日	3月23日	原案可決
市議案第21号 一般職の職員の給与に関する条例の一部を改正する条例の設定について	3月7日	3月23日	原案可決
市議案第22号 手数料条例の一部を改正する条例の設定について	3月7日	3月23日	原案可決
市議案第23号 豊中市児童福祉施設の設備及び運営に関する基準を定める条例の一部を改正する条例の設定について	3月7日	3月23日	原案可決
市議案第24号 豊中市立たちばな園条例を廃止する条例の設定について	3月7日	3月23日	原案可決
市議案第25号 令和4年度分の国民健康保険料の料率の特例に関する条例の設定について	3月7日	3月23日	原案可決
市議案第26号 豊中市環境の保全等の推進に関する条例の一部を改正する条例の設定について	3月7日	3月23日	原案可決
市議案第27号 豊中市地区まちづくり条例の一部を改正する条例の設定について	3月7日	3月23日	原案可決
市議案第28号 豊中市都市公園条例の一部を改正する条例の設定について	3月7日	3月23日	原案可決
市議案第29号 豊中市企業立地促進条例の一部を改正する条例の設定について	3月7日	3月23日	原案可決
市議案第30号 北部大阪都市計画特別用途地区（工業保全地区）の区域内における建築物の制限に関する条例の設定について	3月7日	3月23日	原案可決
市議案第31号 市立豊中病院職員定数条例の一部を改正する条例の設定について	3月7日	3月23日	原案可決
市議案第32号 豊中市立学校設置条例の設定について	3月7日	3月23日	原案可決
市議案第33号 豊中市青年の家条例の一部を改正する条例の設定について	3月7日	3月23日	原案可決
市議案第34号 豊中市立郷土資料館条例の設定について	3月7日	3月23日	原案可決
市議案第35号 奨学基金条例の一部を改正する条例の設定について	3月7日	3月23日	原案可決
市議案第36号 豊中市火災予防条例の一部を改正する条例の設定について	3月7日	3月23日	原案可決
市議案第37号 豊中市消防団員の定員、任免、服務、給与等に関する条例の一部を改正する条例の設定について	3月7日	3月23日	原案可決
市議案第38号 豊中市消防団員等公務災害補償条例の一部を改正する条例の設定について	3月7日	3月23日	原案可決
市議案第46号 豊中市国民健康保険条例の一部を改正する条例の設定について	3月7日	3月23日	原案可決
市議案第48号 豊中市指定障害福祉サービスの事業の人員、設備及び運営に関する基準等を定める条例の一部を改正する条例の設定について	3月7日	3月23日	原案可決
市議案第39号 工事請負契約の締結について（（仮称）豊中市福祉総合相談支援交流センター（東館）建設工事）	3月7日	3月23日	原案可決
市議案第43号 指定金融機関の指定について	3月7日	3月23日	原案可決
市議案第44号 市道路線の認定及び変更について	3月7日	3月23日	原案可決
市議案第45号 包括外部監査契約の締結について	3月7日	3月23日	原案可決
議員提出議案第1号 豊中市議会事務局条例の一部を改正する条例の設定について	3月7日	3月23日	原案可決
市議案第47号 令和4年度豊中市一般会計補正予算第1号	3月7日	3月23日	原案可決
請願第2号 毎年6月7日を豊中市独自の平和祈念日とする「とよなか平和の日」の制定を求める請願	11月29日	3月23日	不採択
損害賠償の額を定めることについて（専決処分）		3月23日	(報告)
教育委員会委員任命の同意を求めることについて		3月23日	即日同意
市議案第50号 令和3年度豊中市一般会計補正予算第20号		3月23日	即日原案可決
市議案第51号 令和4年度豊中市一般会計補正予算第2号		3月23日	即日原案可決



## 3. 議会図書室に関する事項

蔵書数 1,271冊

総記	哲学	歴史	社会科学	自然科学	技術	産業	芸術	言語	文学	合計
104	12	85	880	31	81	35	21	1	21	1,271冊

## 4. 照会事項(調査依頼)受理件数に関する事項

4月	5月	6月	7月	8月	9月	10月	11月	12月	1月	2月	3月	合計
17	22	13	16	29	24	17	37	5	23	14	13	230件

## 5. 他地方議会視察受入件(人)数に関する事項

4月	5月	6月	7月	8月	9月	10月	11月	12月	1月	2月	3月	合計
1	1	0	1	2	0	2	2	0	2	1	0	12件
14	9	0	7	11	0	11	13	0	5	9	0	79人

令和3年度（2021年度）市政年鑑  
令和4年（2022年）8月発行  
編集：豊中市総務部法務・コンプライアンス課