

平 成 3 0 年 度

(2 0 1 8 年 度)

市 政 年 鑑

豊 中 市

は し が き

この「市政年鑑」は、平成30年度（平成30年4月1日から平成31年3月31日まで）における市政のあらましを収録したものです。

この年鑑が、多岐にわたる豊中市政の動向を知る一助となり、市政運営上の指針として、事務の改善等に資することができれば幸いです。

また、将来豊中市政を回顧し、豊中市の発展過程の探求などに活用されることを願います。

令和元年（2019年）8月

豊中市総務部法務・コンプライアンス課

ご利用にあたって

次のものは「螢池」で表記しています。

- ・ 豊中市立螢池人権まちづくりセンター
- ・ 豊中市立螢池公民館
- ・ 豊中市立螢池こども園
- ・ 螢池駅前再開発地区自動車駐車場
- ・ 螢池分団
- ・ 豊中市立螢池北青少年運動広場
- ・ 豊中市立螢池図書館
- ・ 豊中市立螢池小学校
- ・ 螢池北町、螢池東町、螢池中町、螢池西町、螢池南町

目

次

危機管理課	1	財務部	161
人権政策課	5	財政課	163
総務部	17	税務企画課	172
行政総務課	21	市民税課	175
法務・コンプライアンス課	24	固定資産税課	177
情報政策課	25	納税管理課	182
人事課	30	債権管理課	186
職員課	36	市民協働部	189
契約検査課	40	コミュニティ政策課	193
資産活用部	43	くらし支援課	196
資産管理課	45	市民課	204
施設活用課	49	庄内出張所	213
土地活用課	50	新千里出張所	214
施設整備課	55	南部地域連携センター	215
政策企画部	67	千里地域連携センター	216
企画調整課	69	健康福祉部	219
秘書課	71	地域福祉課	227
広報広聴課	72	福祉指導監査課	233
とよなか都市創造研究所	75	福祉事務所	234
都市活力部	77	障害福祉課	237
魅力創造課	81	高齢施策課	244
文化芸術課	84	高齢者支援課	250
スポーツ振興課	89	保健所	
空港課	111	保健医療課	254
産業振興課	113	衛生管理課	264
環境部	115	保健予防課	267
環境政策課	121	健康増進課	274
公園みどり推進課	130	保険給付課	281
減量計画課	139	保険資格課	281
美化推進課	144	保険収納課	281
家庭ごみ事業課	149	こども未来部	287
事業ごみ指導課	157	こども政策課	293
		こども相談課	296
		こども事業課	302
		子育て給付課	305

目

次

都市計画推進部	313	水道維持課	412
住宅課	317	下水道建設課	414
都市計画課	320	下水道管理課	417
市街地整備課	325	下水道施設課	421
千里ニュータウン再生推進課	327	猪名川流域下水道事務所	
開発審査課	329	建設課	425
建築審査課	331	維持課	426
監察課	336		
中高層建築調整課	338	消防局	429
		消防総務課	433
都市基盤部	341	警防課	441
交通政策課	345	救急救命課	445
道路建設課	349	指令情報課	447
道路管理課	351	予防課	449
道路維持課	356		
水路課	363	教育委員会事務局	459
		教育総務課	465
会計課	369	人権教育課	472
		生涯学習課	474
市立豊中病院	373	読書振興課	486
総務企画課	377	中央公民館	496
施設用度課	378	教職員課	498
医事課	379	学校教育課	499
地域医療室	382	教育センター	508
がん相談支援センター	383	児童生徒課	510
緩和ケアセンター	385	学校給食課	518
化学療法センター	386		
医療情報室	387	選挙管理委員会事務局	525
医療安全管理室	387		
		公平委員会	535
上下水道局	389		
経営部		監査委員事務局	539
総務課	395		
経営企画課	398	農業委員会事務局	543
お客さまセンター			
窓口課	402	市議会事務局	547
給排水サービス課	404	総務課	549
技術部		議事課	551
水道建設課	408		
浄水課	410		

市長 長内 繁樹	人口 398,479 人	世帯数 175,438 世帯
副市長 菊池 秀彦	男 188,145 人	面積 36.60 km ²
副市長 足立 佐知子	女 210,334 人	
(平成31年3月末現在)	(平成31年4月1日現在の推計人口・世帯)	

機構等の状況

平成31年3月末現在

階層		部	監 (注1)	センター	課 (注2)	係	班	職員定数 (人)
部局名								
	危機管理課		1		1	1		1,824
	人権政策課		1		1	6		
	総務部	1			6	12		
	資産活用部	1			4	10	1	
	政策企画部	1			4	3		
	都市活力部	1			5	9		
	環境部	1			6	21	24	
	財務部	1			6	17		
	市民協働部	1			9	10		
	健康福祉部	1		1	13	48		
	こども未来部	1			4	10	21	
	都市計画推進部	1			8	14		
	都市基盤部	1			5	17	9	
	会計課		1		1	2		
計	11	3	1	73	180	55		
市立豊中病院 (注3)		1			3	8		807
上下水道局		2		2	12	36	6	261
消 防	消防局	1			5	18		402
	消防署			2	9	23		
	計	1		2	14	41		
行 政 委 員 会	教育委員会事務局	1	1		9	19	20	250
	選挙管理委員会事務局				1			8
	公平委員会事務局							
	監査委員事務局				1			5
	農業委員会事務局							
計	1	1		11	19		263	
市議会事務局		1			2			13
合計		17	4	5	115	284	81	3,570

* 「部」・「課」・「係」の数には、施設を含まない。

* 職員定数には、再任用職員・任期付職員を除く。

(注1) 会計管理者を含む。

(注2) 中部地域連携センター等、課相当の組織を含む。

(注3) 市立豊中病院の「部」・「課」・「係」の数については、医療部門を除く。

平成30年度 豊 中 市 組 織 機 構 図

(平成30年8月1日現在)
所 管 施 設 等

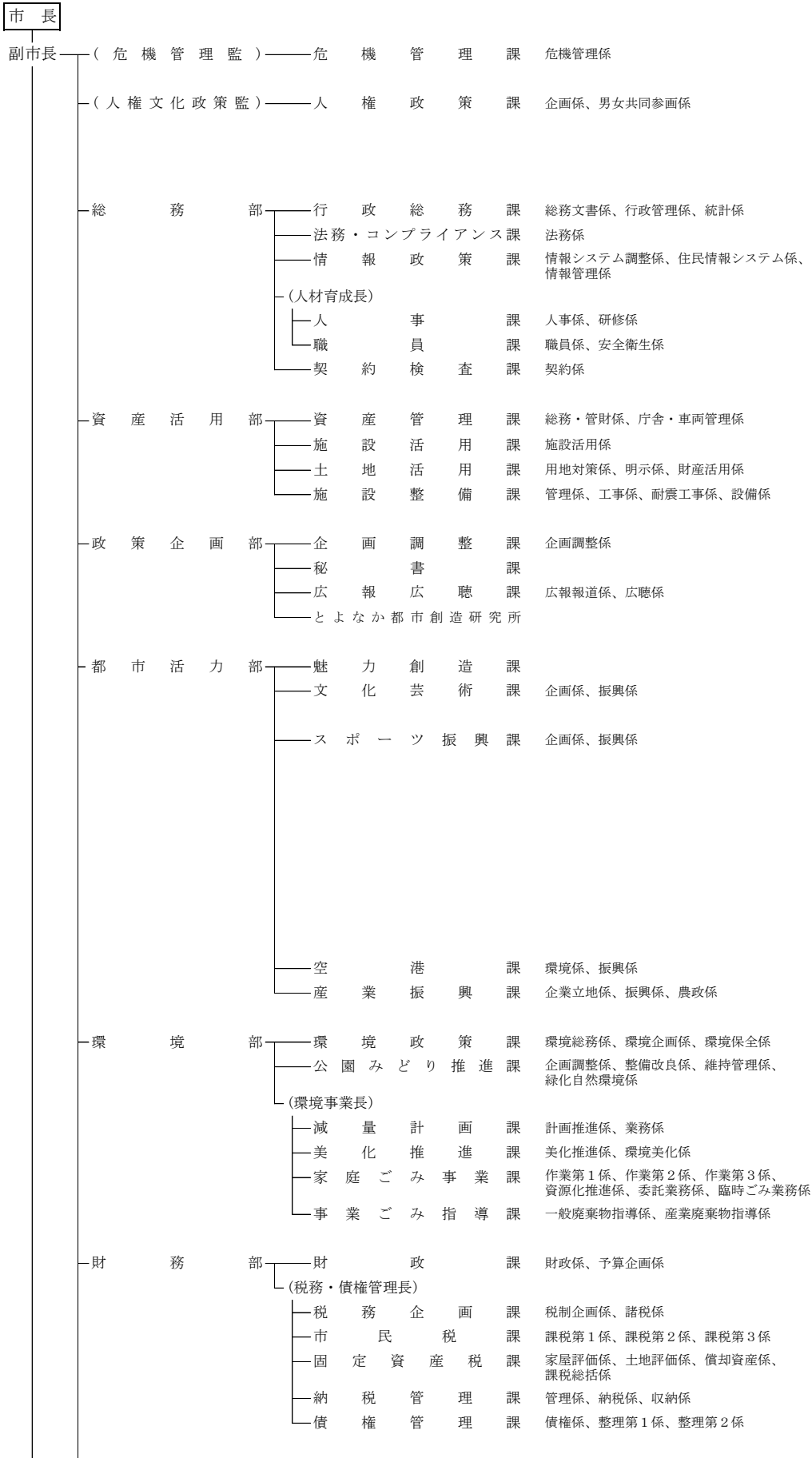

とよなか男女共同参画推進センターすてつぷ、
豊中人権まちづくりセンター（企画生活係、児童係）、
螢池人権まちづくりセンター（企画生活係、児童係）、
とよなか国際交流センター

- 注1 組織機構中の「PT」は、プロジェクト・チームを表します。
- 注2 市条例及び規則により設置することとされている所管施設等を掲載（公園及び公園施設等を除く）
- 注3 下線のある施設は指定管理者制度を導入しているもの
- 注4 「（ ）」内の施設は、複数の組織に所属する施設
- 注5 「[]」の施設は、休館中の施設

文化芸術センター、ローズ文化ホール、
伝統芸能館、市民ギャラリー
体育館4館（豊島、柴原、庄内、千里）、
武道館ひびき、高川スポーツルーム、
温水プール2か所（二ノ切、豊島）
野球場4か所（大門公園、豊島公園、千里北町公園、
ふれあい緑地少年野球場）、
庭球場4か所（豊島公園、千里東町公園、野畑、
ふれあい緑地）、
グラウンド3か所（二ノ切少年球技場、
グリーンスポーツセンター、ふれあい緑地球技場）

環境交流センター
花とみどりの相談所

市民協働部	コミュニティ政策課	市民総務係、地域担当係、市民活動係	
	くらし支援課	管理調整係、就労支援係、消費者相談係	生活情報センターくらしかん、労働会館
	市民課	企画調整係、戸籍係、市民窓口係、国民年金係	パスポートセンター
	庄内出張所		
	新千里出張所		
	中部地域連携センター		(中央公民館)
	南部地域連携センター		(庄内公民館、庄内図書館)
	北部地域連携センター		(螢池公民館、螢池図書館)
健康福祉部	千里地域連携センター		千里文化センター、(千里公民館、千里図書館、千里保健センター、新千里出張所)
	地域福祉課	総務係、地域福祉係	福祉会館、火葬場
	福祉指導監査課	居宅指導係、施設指導係、法人指導係	
	福祉事務所 (福祉事務所分室)	北中部第1係、北中部第2係、北中部第3係、南部第1係、南部第2係、南部第3係、施設係、適正化推進係、面接係、企画・経理係、自立支援係、医療介護係	
	障害福祉課	企画係、給付支援係、相談支援係、事業所係	たちばな園、障害福祉センターひまわり(管理係、相談支援擁護係、地域生活支援係)
	高齢施策課	企画調整係、事業所指定係	養護老人ホーム永寿園とよなか
	高齢者支援課	介護予防係、介護認定係、相談係、地域支援係	
	保健所		
	保健医療課	地域医療推進係、保健企画係、医事事業係	介護老人保健施設かがやき
	衛生管理課	食品衛生係、生活衛生係、検査係	
	保健予防課	精神保健係、感染症予防係、難病支援係、事業推進係	
	健康増進課	健康支援係、地域保健係、千里母子保健係、庄内母子保健係、中部母子保健係	保健センター(中部、庄内、千里)
	(保険長)		
	保険給付課	企画係、審査係、給付係	
保険資格課	保険加入係、納付係		
保険収納課	滞納整理係		
子ども未来部	子ども政策課	企画調整係、認可指導係	
	[子育て安心PT]		
	子ども相談課	子ども家庭相談係、発達支援係、地域子育て支援係	子育て支援センター、あゆみ学園、しいの実学園
	子ども事業課	運営管理係、放課後子ども係、事業所係	子ども園26か所
都市計画推進部	子育て給付課	入所入園係、家庭給付係	母子父子福祉センター
	住宅課	総務企画係、住宅管理係	
	都市計画課	都市計画係、地区まちづくり係、景観形成係	
	市街地整備課	計画係、事業係、中心市街地係	
	千里ニュータウン再生推進課		
	開発審査課	開発審査係、開発検査係	
	建築審査課	管理係、建築審査係、建築指導係、設備係	
監察課			
都市基盤部	中高層建築調整課		
	交通政策課	総務係、交通企画係、交通安全係	
	道路建設課	計画係、建設係	
	道路管理課	管理係、調査係、指導係	
	道路維持課	計画係、維持係、設備係	
水路	管理係、施設係、調査係、維持係、鳥獣・昆虫対策係、舗装係		
	(水路課維持修繕事務所)		

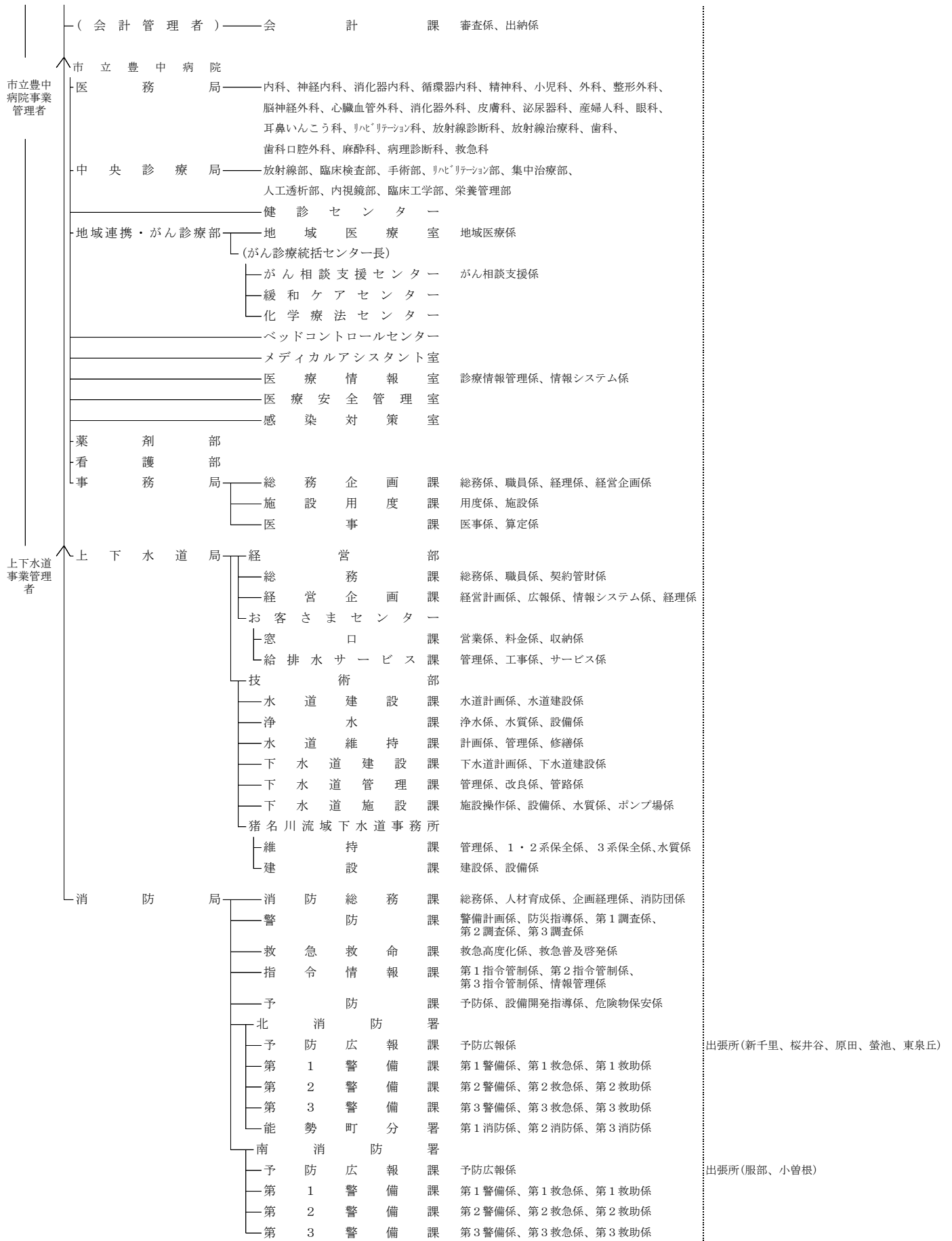

教育委員会

教育長 — 事務局
(事務局長)

- 教 育 総 務 課 総務係、企画経理係、学校施設管理係
- 人 権 教 育 課
- 生 涯 学 習 課 社会教育係、文化財保護係
- 読 書 振 興 課
- 教 職 員 課 労務管理係、教職員人事係
- 学 校 教 育 課 教育課程係、計画係、保健体育係、学務係
- 児 童 生 徒 課 生徒指導係、教育相談係、支援教育係
- 学 校 給 食 課 管理係、運営係

(教 育 監)

青年の家いぶき、青少年自然の家、
 螢池青少年運動広場、
 公民館 4 館（中央、螢池、庄内、千里）、
 コミュニティプラザ 3 か所（中豊島、庄内、大池）
 図書館 9 館（岡町、庄内、千里、野畑、
 東豊中、庄内幸町、服部、高川、螢池）
 教育センター（情報科学係、研究研修係）
 少年文化館（庄内、千里）
 給食センター（原田、走井）

小学校41校 中学校18校

選挙管理委員会

事務局

公平委員会

(事務局)

監査委員

事務局

農業委員会

(事務局)

固定資産評価審査委員会

市議会

事務局

— 総 務 課
— 議 事 課

平成 30 年度 (2018 年度)	平成 31 年度 (2019 年度)
(危機管理監) 危機管理課	(危機管理監) 危機管理課
(人権文化政策監) 人権政策課	(人権文化政策監) 人権政策課
総務部 <ul style="list-style-type: none"> └ 行政総務課 └ 法務・コンプライアンス課 └ 情報政策課 └ (人材育成長) <ul style="list-style-type: none"> └ 人事課 └ 職員課 └ 契約検査課 	総務部 <ul style="list-style-type: none"> └ 行政総務課 └ 法務・コンプライアンス課 └ 情報政策課 └ <u>(人材戦略長)</u> <ul style="list-style-type: none"> └ 人事課 └ 職員課 └ 契約検査課
資産活用部 <ul style="list-style-type: none"> └ 資産管理課 └ 施設活用課 └ 土地活用課 └ 施設整備課 	<u>(財務部と統合)</u>
政策企画部 <ul style="list-style-type: none"> └ 企画調整課 └ 秘書課 └ 広報広聴課 └ とよなか都市創造研究所 	<u>都市経営部</u> <ul style="list-style-type: none"> └ <u>経営計画課</u> └ <u>創造改革課</u> 主幹(南部地域活性化担当) └ 秘書課 └ <u>広報戦略課</u> └ とよなか都市創造研究所
都市活力部 <ul style="list-style-type: none"> └ 魅力創造課 └ 文化芸術課 └ スポーツ振興課 └ 空港課 └ 産業振興課 	都市活力部 <ul style="list-style-type: none"> └ 魅力創造課 └ 文化芸術課 └ スポーツ振興課 └ 空港課 └ 産業振興課

平成30年度（2018年度）	平成31年度（2019年度）
<p>環境部</p> <ul style="list-style-type: none"> — 環境政策課 — 公園みどり推進課 — (環境事業長) — 減量計画課 — 美化推進課 — 家庭ごみ事業課 — 事業ごみ指導課 	<p>環境部</p> <ul style="list-style-type: none"> — 環境政策課 — 公園みどり推進課 — (資源循環長) — 減量計画課 — 美化推進課 — 家庭ごみ事業課 — 事業ごみ指導課
<p>財務部</p> <ul style="list-style-type: none"> — 財政課 — (税務・債権管理長) — 税務企画課 — 市民税課 — 固定資産税課 — 納税管理課 — 債権管理課 	<p>財務部</p> <ul style="list-style-type: none"> — 財政課 — <u>資産管理課</u> — <u>施設課</u> — (税務・債権管理長) — (<u>税務管理課等に改編</u>) — 市民税課 — 固定資産税課 — <u>税務管理課</u> — 債権管理課
<p>市民協働部</p> <ul style="list-style-type: none"> — コミュニティ政策課 — 暮らし支援課 — 市民課 — 庄内出張所 — 新千里出張所 — 中部地域連携センター — 南部地域連携センター — 北部地域連携センター — 千里地域連携センター 	<p>市民協働部</p> <ul style="list-style-type: none"> — コミュニティ政策課 — 暮らし支援課 — 市民課 — 庄内出張所 — 新千里出張所 — 中部地域連携センター — 南部地域連携センター — 北部地域連携センター — 千里地域連携センター
<p>健康福祉部</p> <ul style="list-style-type: none"> — 地域福祉課 — 福祉指導監査課 — 福祉事務所 — (福祉事務所分室) — 障害福祉課 <p>≈</p>	<p><u>福祉部</u></p> <ul style="list-style-type: none"> — <u>地域共生課</u> — 福祉指導監査課 — 福祉事務所 — (福祉事務所分室) — 障害福祉課 <p>≈</p>

平成30年度（2018年度）	平成31年度（2019年度）
<ul style="list-style-type: none"> ≈ — 高齢施策課 — 高齢者支援課 — 保健所 <ul style="list-style-type: none"> — 保健医療課 — 衛生管理課 — 保健予防課 — 健康増進課 — (保険長) <ul style="list-style-type: none"> — 保険給付課 — 保険資格課 — 保険収納課 	<ul style="list-style-type: none"> ≈ — <u>長寿社会政策課</u> — <u>長寿安心課</u> — <u>健康医療部</u> <ul style="list-style-type: none"> — <u>健康政策課</u> — 衛生管理課 — 保健予防課 — <u>母子保健課</u> — (保険長) <ul style="list-style-type: none"> — 保険給付課 — 保険資格課 — 保険収納課
<p>こども未来部</p> <ul style="list-style-type: none"> — こども政策課 [子育て安心プロジェクト・チーム] — こども相談課 — こども事業課 — 子育て給付課 	<p>こども未来部</p> <ul style="list-style-type: none"> — こども政策課 [子育て安心プロジェクト・チーム] — こども相談課 — こども事業課 — 子育て給付課
<p>都市計画推進部</p> <ul style="list-style-type: none"> — 住宅課 — 都市計画課 — 市街地整備課 — 千里ニュータウン再生推進課 — 開発審査課 — 建築審査課 — 監察課 — 中高層建築調整課 	<p>都市計画推進部</p> <ul style="list-style-type: none"> — 住宅課 — 都市計画課 — 市街地整備課 — 千里ニュータウン再生推進課 — 開発審査課 — 建築審査課 — <u>建築安全課</u> — 中高層建築調整課
<p>都市基盤部</p> <ul style="list-style-type: none"> — 交通政策課 — 道路建設課 — 道路管理課 — 道路維持課 — 水路課 (水路課維持修繕事務所) 	<p>都市基盤部</p> <ul style="list-style-type: none"> — 交通政策課 — <u>基盤整備課</u> — <u>基盤管理課</u> — <u>基盤保全課</u> — <u>維持修繕課</u>

平成30年度（2018年度）	平成31年度（2019年度）
(会計管理者) 会計課	(会計管理者) 会計課
市立豊中病院 <ul style="list-style-type: none"> — 医務局 — 中央診療局 <ul style="list-style-type: none"> — 放射線部 — 臨床検査部 — 手術部 — リハビリテーション部 — 集中治療部 — 人工透析部 — 内視鏡部 — 臨床工学部 — 栄養管理部 — 健診センター — 地域連携・がん診療部 <ul style="list-style-type: none"> — 地域医療室 — (がん診療統括センター長) — がん相談支援センター — 緩和ケアセンター — 化学療法センター — ベッドコントロールセンター — メディカルアシスタント室 — 医療情報室 — 医療安全管理室 — 感染対策室 — 薬剤部 — 看護部 — 事務局 <ul style="list-style-type: none"> — 総務企画課 — 施設用度課 — 医事課 	市立豊中病院 <ul style="list-style-type: none"> — 医務局 — 中央診療局 <ul style="list-style-type: none"> — 放射線部 — 臨床検査部 — 手術部 — リハビリテーション部 — 集中治療部 — 人工透析部 — 内視鏡部 — 臨床工学部 — 栄養管理部 — 健診センター — 地域連携・がん診療部 <ul style="list-style-type: none"> — 地域医療室 — (がん診療統括センター長) — がん相談支援センター — 緩和ケアセンター — 化学療法センター — ベッドコントロールセンター — メディカルアシスタント室 — 医療情報室 — 医療安全管理室 — 感染対策室 — <u>臨床研究センター</u> — <u>教育研修センター</u> — 薬剤部 — 看護部 — 事務局 <ul style="list-style-type: none"> — 総務企画課 — 施設用度課 — 医事課

平成30年度（2018年度）	平成31年度（2019年度）
<p>上下水道局</p> <ul style="list-style-type: none"> — 経営部 <ul style="list-style-type: none"> — 総務課 — 経営企画課 — お客さまセンター <ul style="list-style-type: none"> — 窓口課 — 給排水サービス課 — 技術部 <ul style="list-style-type: none"> — 水道建設課 — 浄水課 — 水道維持課 — 下水道建設課 — 下水道管理課 — 下水道施設課 — 猪名川流域下水道事務所 <ul style="list-style-type: none"> — 維持課 — 建設課 	<p>上下水道局</p> <ul style="list-style-type: none"> — 経営部 <ul style="list-style-type: none"> — 総務課 — 経営企画課 — お客さまセンター <ul style="list-style-type: none"> — 窓口課 — 給排水サービス課 — 技術部 <ul style="list-style-type: none"> — 水道建設課 — 浄水課 — 水道維持課 — 下水道建設課 — 下水道管理課 — 下水道施設課 — 猪名川流域下水道事務所 <ul style="list-style-type: none"> — 維持課 — 建設課
<p>消防局</p> <ul style="list-style-type: none"> — 消防総務課 — 警防課 — 救急救命課 — 指令情報課 — 予防課 — 北消防署 <ul style="list-style-type: none"> — 予防広報課 — 第1警備課 — 第2警備課 — 第3警備課 — 能勢町分署 — 南消防署 <ul style="list-style-type: none"> — 予防広報課 — 第1警備課 — 第2警備課 — 第3警備課 	<p>消防局</p> <ul style="list-style-type: none"> — 消防総務課 — 警防課 — 救急救命課 — <u>消防指令センター</u> — 予防課 — 北消防署 <ul style="list-style-type: none"> — <u>(廃止)</u> — <u>(廃止)</u> — <u>(廃止)</u> — <u>(廃止)</u> — 能勢町分署 — 南消防署 <ul style="list-style-type: none"> — <u>(廃止)</u> — <u>(廃止)</u> — <u>(廃止)</u> — <u>(廃止)</u> — <u>新千里消防署</u>

平成30年度（2018年度）	平成31年度（2019年度）
<p>教育委員会事務局</p> <ul style="list-style-type: none"> — (事務局長) — 教育総務課 — 人権教育課 — 生涯学習課 — 読書振興課 — (教育監) <ul style="list-style-type: none"> — 教職員課 — 学校教育課 — 児童生徒課 — 学校給食課 <p>監査委員事務局</p> <p>選挙管理委員会事務局</p> <p>市議会事務局</p> <ul style="list-style-type: none"> — 総務課 — 議事課 	<p>教育委員会事務局</p> <ul style="list-style-type: none"> — (事務局長) — 教育総務課 — 学校施設管理課 — <u>(社会教育課、学校教育課に改編)</u> — <u>社会教育課</u> — 読書振興課 — <u>学校給食課</u> — (教育監) <ul style="list-style-type: none"> — 教職員課 — 学校教育課 — <u>主幹(人権教育担当)</u> — 児童生徒課 — <u>(事務局長所管に変更)</u> — <u>学び育ち支援課</u> <p>監査委員事務局</p> <p>選挙管理委員会事務局</p> <p>市議会事務局</p> <ul style="list-style-type: none"> — 総務課 — 議事課

危機管理課

□組織構成と主な業務内容

課名	主な業務内容	収録事項
危機管理課	危機事態時における連絡調整等に関すること。危機管理対応方針に係る企画、立案及び調整。防災会議、国民保護協議会。危機管理に係る関係機関との連絡調整。	1 被災地復興支援 2 豊中市防災会議 3 訓練・研修 4 防災対策 5 豊中市国民保護協議会 6 防犯 7 各種災害

危機管理課

東日本大震災の被災者支援を継続するとともに、平成 30 年 7 月豪雨について被災地への人的支援を実施した。

また、大規模地震への備えとして、備蓄物資の充実を図るとともに、地域防災力や地域連携の強化を図った。平成 29 年度から運用している防災・福祉ささえあいづくり推進事業については、引き続き、事業対象者への意思確認を実施するとともに、各小学校区の民生・児童委員、校区福祉委員等避難支援等関係者に避難行動要支援者名簿の提供を行い、地域の避難支援体制の構築に係る支援を行った。

さらに、防災意識の向上を図るため、防災出前講座を継続的に実施し、「防災の日」や「防災とボランティア週間」には市民啓発を目的とした防災パネル展を開催、また、ボランティアバスの運行、市全域で同報系防災無線の試験放送や緊急速報メールの試験配信などを行い、年間を通して防災・危機管理に関する周知を図った。

防犯事業に関しては、地域を巡回する青色回転灯パトロールカーの活動支援、自治会による防犯カメラ設置に対する補助制度の継続、駅前防犯カメラの運用、見守りカメラの設置・管理運用など、地域防犯力向上のための活動や啓発を精力的に行った。また、市、警察、事業者、市民及び地域ボランティアなどの関係機関・団体が一体となり、地域に根差した積極的かつ総合的な防犯活動を実施した。

なお、平成 30 年度は、大阪府北部地震、平成 30 年 7 月豪雨及び台風第 21 号において災害対策本部を設置し、台風第 24 号において風水害対策本部を設置し、災害応急対策業務を実施した。

〔 危 機 管 理 課 〕

危 機 管 理 係

1. 被災地復興支援に関する事項

(1) 東日本大震災復興支援

ア) 受入れ被災者支援

被災者総合相談窓口の継続実施 平成23年5月2日～継続中
 受入れ被災者への情報提供 郵送による定期的な情報提供(月2回程度実施)
 ※平成31年3月31日現在の受入れ避難者数 7世帯 15名

(2) 平成30年7月豪雨復興支援

ア) 被災地支援職員派遣

	部署	期間	派遣先	派遣人数	業務
1	都市基盤部 道路管理課	平成30年10月1日～平成31年3月31日	広島県三原市	1名	公共土木施設災害復旧業務

2. 豊中市防災会議に関する事項

(1) 豊中市防災会議

委員 43名(会長:市長)
 開催 1回

3. 訓練・研修に関する事項

(1) 豊能地区3市2町合同防災訓練 台風第21号及び第24号の影響により中止

(2) 防災市民講座 平成31年2月9日実施 受講者65名

(3) 自治会等対象防災講座・訓練 開催回数:計104回 受講者・参加者合計:計11,317名

(4) 防災パネル展 平成30年8月29日～31日 第二庁舎南側ロビー
 平成31年1月16日～18日 第二庁舎南側ロビー

4. 防災対策に関する事項

(1) 災害協定の締結

豊能自動車整備地区会豊中ブロック会 「災害時における緊急対策業務に関する協定」を締結
 ヤフー株式会社 「災害に係る情報発信等に関する協定」を締結

(2) 災害用備蓄物資の整備

ア) 設置場所 市内18小学校及び豊中市中央防災倉庫ほか
 イ) 品目及び備蓄数量

	毛布 (枚)	ござ (枚)	アレルギー対応 アルファ化米(食)	お粥 (食)	哺乳瓶 (個)	水 (本)	おむつ(枚)	
							乳幼児	高齢者
本年度	0	0	13,550	1,100	0	18,000	0	0
合計	16,835	16,480	54,000	1,100	625	73,272	9,300	5,516

	生理用品 (個)	簡易トイレ (個)	排便収納袋 (個)	多目的ルーム (個)	簡易便座 (個)	消毒液 (本)
本年度	20,064	0	6,000	0	0	0
合計	90,584	570	39,700	180	540	100

(3) 自主防災組織

159組織(うち、27組織が地区防災圏(小学校区単位)で自主防災活動を実施)
地区防災圏組織結成率 65.9%

(4) 地区防災圏自主防災活動支援事業 継続15校区実施

(5) ボランティアバスの運行 平成30年8月16日～19日

市内の高校3校の高校生25名が岩手県大槌町、陸前高田市を訪れ、被災・復旧状況を視察。現地の高校生との交流や仮設住宅で生活する被災者の方々とのふれあいなど、参加者に対して震災や被災地についての貴重な学びの場を提供。

(6) 市民啓発用冊子の増刷・修正

『わが家の防災マップ』の増刷 17,000冊

(7) 防災・福祉ささえあいづくり推進事業

避難行動要支援者名簿対象者あてに名簿情報の平常時の外部提供に関する意思確認を行うとともに、各小学校区の民生・児童委員、校区福祉委員等避難支援等関係者に避難行動要支援者名簿の提供を行い、地域の避難支援体制の構築に係る支援を行った。

避難行動要支援者名簿システムを導入し、共通基盤、介護保険及び障害福祉システムとの連携を構築した。

5. 豊中市国民保護協議会に関する事項

(1) 豊中市国民保護協議会

委員 38名(会長:市長)

開催 0回

(2) 国民保護特殊標章の整備

	腕章(枚)	車両章(枚)	旗(枚)
本年度	0	0	0
合計	3,000	597	70

6. 防犯に関する事項

(1) 青色回転灯によるパトロール活動への助成 1団体 2台

(2) 自治会に対する防犯カメラ設置補助事業 実績なし

(3) 駅前防犯カメラの運用管理 33台

(4) 見守りカメラ(防犯カメラ)の運用・管理及び設置 1,230台

7. 各種災害に関する事項

(1) 大阪府北部地震

災害対策本部設置

避難情報の発表

①種 別: 避難準備・高齢者等避難開始

避難勧告

②種 別: 避難準備・高齢者等避難開始

(2) 平成30年7月豪雨

災害対策本部設置

避難関連情報の発表

①種 別: 避難準備・高齢者等避難開始

避難勧告

②種 別: 避難準備・高齢者等避難開始

避難勧告

(3) 台風第21号

風水害対策本部から災害対策本部設置

(4) 台風第24号

風水害対策本部設置

避難関連情報の発表

種 別: 避難準備・高齢者等避難開始

人権政策課

□組織構成と主な業務内容

課 名	主な業務内容	収 録 事 項
<p>人権政策課</p>	<p>課の総括事務。 非核平和都市宣言の事業に係る企画、連絡調整。 人権文化のまちづくりの推進に係る総合企画、調整。人権文化のまちづくりをすすめる協議会、同和問題解決推進協議会。人権擁護都市宣言の事業に係る企画、連絡調整。人権問題に係る調査研究。人権啓発事業の推進。人権擁護委員。関係各課等との人権問題に関する連絡調整。関係団体及び関係行政機関との連絡調整。国際化施策の企画、調整。豊中市国際交流センター指定管理者選定評価委員会。とよなか国際交流センターの管理。(公財)とよなか国際交流センターとの連絡調整。 男女共同参画に係る施策の総合企画及び調整。男女共同参画に係る基本的事項の調査研究。男女共同参画に係る苦情等の処理。男女共同参画に係る苦情等の処理。配偶者からの暴力の防止及び被害者の支援。豊中市男女共同参画苦情処理委員会及び豊中市男女共同参画審議会。とよなか男女共同参画推進センターすてっぷの管理。(一財)とよなか男女共同参画推進財団との連絡調整。 豊中人権まちづくりセンター、螢池人権まちづくりセンターの使用承認および管理運営。生活に関する各種相談、地域交流事業他。</p>	<p>(企画係)</p> <ol style="list-style-type: none"> 1 非核平和都市宣言普及啓発事業 2 憲法記念事業 3 人権文化のまちづくりをすすめる協議会 4 同和問題解決推進協議会 5 人権行政推進本部 6 人権擁護都市宣言普及啓発 7 世界人権宣言普及啓発 8 人権ケースワーク事業 9 人権擁護委員 10 その他の啓発事業 11 国際化の推進 12 豊中市国際交流センター指定管理者選定評価委員会 13 とよなか国際交流センター <p>(男女共同参画係)</p> <ol style="list-style-type: none"> 1 男女共同参画の推進 2 男女共同参画審議会 3 男女共同参画苦情処理制度 4 DV防止啓発及び被害者支援のための連携 5 啓発事業 6 とよなか男女共同参画推進センターすてっぷ <p>(豊中人権まちづくりセンター)</p> <ol style="list-style-type: none"> 1 豊中人権まちづくりセンター <p>(螢池人権まちづくりセンター)</p> <ol style="list-style-type: none"> 1 螢池人権まちづくりセンター

人権政策課

日本非核宣言自治体協議会の監事市として同協議会の会計監査を実施し、総会及び役員会に出席した。また、8 月の平和月間を中心に開催される市及び教育委員会主催の非核・平和関連事業の情報収集及び広報・周知を行うとともに、戦争の悲惨さや平和の尊さを学ぶパネル展を開催した。

人権文化のまちづくりをすすめる協議会では、人権行政及び多文化共生施策の推進について、審議を行った。同和問題解決推進協議会では、同和問題の解決を図るための教育・啓発の進め方について、審議を行った。また、市民団体等と連携して人権擁護都市宣言の普及・啓発を行うとともに、人権啓発パネルの展示や講演会等を通して人権啓発事業を実施した。

人権まちづくりセンターについては、人権平和センター条例を制定し、令和 2 年 4 月の開設に向けた調整や準備業務に取り組んだ。

国際化施策の推進については、外国人市民会議を開催するとともに、外国人向け市政案内、相談窓口の運営を行った。

とよなか国際交流センターでは、国際交流に関する情報の収集及び提供事業、国際交流活動への住民の参加促進事業、国際理解推進事業、在任外国人に対する相談・支援事業などを行い、大阪北部地震発生時には、災害時多言語支援センターを設置し、多言語情報の発信等を行った。また、豊中市国際交流センター指定管理者選定評価委員会では、平成 28 年度からの指定管理者の中間評価を行った。

男女共同参画の推進については、若年層に対する男女平等教育及び「女性の職業生活における活躍の推進に関する法律(女性活躍推進法)」をより一層周知するため、昨年度発行した男女平等教育啓発教材「To you」を市内小・中学校全校へ配付し、普及啓発に努めた。DV被害者の迅速かつ安全な支援・保護のために開設した「豊中市配偶者暴力相談支援センター」の周知に取り組んだ。

とよなか男女共同参画推進センターすてっぷでは、男女共同参画推進のための情報収集・加工及び発信事業、相談事業、講座等の開催及び啓発事業などを行い、利用者ニーズに沿った事業展開を図るとともに、施設を活用した場づくり、働く女性への支援などを重視した施策に取り組んだ。また、豊中市男女共同参画推進センター指定管理者選定評価委員会では、平成 28 年度からの指定管理者の中間評価を行った。

〔 人 権 政 策 課 〕

企 画 係

1. 非核平和都市宣言普及啓発事業に関する事項

(1) 平和月間事業 広報・周知活動

- ・市及び教育委員会主催事業（17事業）案内のリーフレットを発行
市内44施設、小・中学校59校 計985部設置

(2) 平和月間・非核平和都市宣言広報・周知活動

- ・横断幕掲出

平和月間・非核平和都市宣言を周知する啓発横断幕を掲出

8月8日～9月3日 市役所第一庁舎

8月6日～9月3日 きたしん豊中広場（豊中駅前人口広場）

- ・図書館レシートへの啓發文掲載

市内各図書館のカウンター貸出利用者及び検索端末利用者へのレシート出力時に印字

- ・「広報とよなか8月号」に平和事業とともに非核平和都市宣言の周知のための記事を掲載

- ・平和月間パネル展

「平和と学び」巡回パネル展

8月1日～8月5日 岡町図書館

8月7日～8月10日 野畑図書館

8月23日～8月29日 千里公民館

パネル展「ヒロシマ・ナガサキの原爆被害から考える平和」

8月7日～8月9日 第二庁舎ロビー

パネル展「ユニセフってなあに」

8月11日～8月18日 中央公民館

- ・平和関連事業実務担当者会議 2回開催

(3) その他

- ・日本非核宣言自治体協議会活動参加

会計監査実施（4月13日 長崎市）

第35回総会及び第1回役員会・研修会（5月28日～29日 長崎市）

第2回役員会・研修会（1月21日 滋賀県米原市）

- ・平和首長会議活動参加

市ホームページに紹介情報を掲載

2. 憲法記念事業に関する事項

憲法記念市民のつどい 5月23日 参加者数：310人

3. 人権文化のまちづくりをすすめる協議会に関する事項

協議会（委員12人）

2回開催

4. 同和問題解決推進協議会に関する事項

協議会（委員10人）

2回開催

5. 人権行政推進本部に関する事項

推進本部会議

2回開催

同和行政推進連絡会議

2回開催

6. 人権擁護都市宣言普及啓発に関する事項

- (1) 人権月間事業 広報・周知活動
 - ・市及び教育委員会等主催事業 (30 事業) 案内のリーフレットを発行
- (2) 人権デー駅頭啓発の実施 12月10日 市内13駅
- (3) 環境部の収集車に車体幕掲出 11月26日～12月7日

7. 世界人権宣言普及啓発に関する事項

行政と市民団体の協働による人権啓発活動(共催)

- (1) 講演会の開催
 - ・世界人権宣言豊中連絡会議総会記念講演会 (6月21日) 参加者数: 40人
 - ・世界人権宣言70周年記念豊中集会 (11月22日) 参加者数: 135人
- (2) パネル展の開催 世界人権宣言パネル展
 - 5月1日～5月11日 第二庁舎ロビー
 - 11月5日～11月9日 第二庁舎ロビー
- (3) 憲法週間・人権週間ポスターの配布、掲示 (5月・11月)

8. 人権ケースワーク事業に関する事項

実施日: ①毎週月・水・金曜日 ②毎月第2・4木曜日
 実施場所: ①蛍池人権まちづくりセンター ②第二庁舎1階 広報広聴課
 相談件数: 合計90件

9. 人権擁護委員に関する事項

- (1) 人権相談
 - 実施日: 毎月第1・3木曜日 実施場所: 第二庁舎1階 広報広聴課
 - 相談件数: 合計9件
- (2) 委員推薦の市議会への諮問について
 - 6月議会4人、12月議会6人

10. その他の啓発事業に関する事項

- (1) 人権問題事業者学習会 講演会の開催
 - 第1回 9月28日 参加者数: 71事業所、103人
 - 第2回 11月16日 参加者数: 74事業所、96人
- (2) 人権パネル展
 - 「もっと語ろう 命と人権のこと」 5月1日～5月11日 第二庁舎ロビー
 - 「考えよう みんなの人権」 11月5日～11月9日 第二庁舎ロビー
- (3) ひゅうまんプラザ(実行委員会形式による開催)
 - 講演会の開催 2月25日 参加者数: 89人
- (4) 世界人権宣言70周年記念講演会(関西大学との共催事業)
 - 11月16日 参加者数: 122人(人権問題事業者学習会第2回参加者含む)
- (5) 拉致問題啓発舞台劇公演(政府拉致問題対策本部、大阪府、大阪市との共催事業)
 - 2月20日 参加者数: 約1,000人
- (6) その他の事項
 - ・研修講師職員派遣 15回

11. 国際化の推進に関する事項

- (1) 国際化推進事業
 - 第7期外国人市民会議(委員9人) 3回開催
 - 外国人向け市政案内・相談窓口
 - 案内・相談・翻訳件数 2,243件
- (2) 多言語情報の提供
 - 英語版市政情報のメール配信 12回
- (3) 多文化共生施策推進連絡会議
 - 連絡会議 1回開催

12. 豊中市国際交流センター指定管理者選定評価委員会に関する事項

- 選定評価委員会 3回開催

13. とよなか国際交流センターに関する事項

- とよなか国際交流センター指定管理者：公益財団法人とよなか国際交流協会

- 施設利用状況（平成30年4月～平成31年3月）

区 分	件 数(件)	人 数(人)
料理室	418	7,158
和室	305	2,315
プレイルーム 1	254	2,291
プレイルーム 2A	233	980
プレイルーム 2B	187	865
会議室 1	608	7,020
会議室 2A	470	4,167
会議室 2B	469	8,327
会議室 2C	553	4,420
会議室 3	459	3,790
会議室 4	704	8,924
会議室 5	671	4,238
音楽・健康づくりルーム	575	6,410
合 計	5,906	60,905

- とよなか国際交流センター事業に関する業務

(1) 国際交流に関する情報の収集及び提供事業

- ①ニュースレターの発行（毎月） 12回発行
 ②多言語メールニュース 12回配信
 ③新聞・雑誌（英語、中国語、スペイン語ほか）、図書、視聴覚教材、民族楽器、民族衣装の閲覧及び貸出

図書類貸出件数	96件
楽器・衣装・教材貸出件数	48件
情報交換ボード利用件数	40件
無料インターネット利用件数	152件

- ④とよなか国際交流センターホームページ 訪問者数 17,869件

(2) 国際交流活動への住民の参加促進事業

- ①国際交流フェスタ 1回開催 延べ3,000人参加
 ②留学生ホストファミリー事業

世話人会定例会	12回開催
交流留学生	93人
ボランティア登録説明会	2回開催
交流会	3回開催、延べ242人参加
ニューズレターの発行	2回発行

③にほんご活動事業

日本語教室

もっともっとなつかえるにほんご・千里にほんご、とよなかにほんご・木ひる、とよなかにほんご・金あさ、にちようがちゃがちゃだん	212回開催、 延べ7,909人参加
親子参加型日本語教室おやこでにほんご	94回開催、 延べ1,098人参加

(3) 国際理解推進事業

国際理解・ボランティア養成講座の開催

世界を食べよう	2回開催、延べ25人参加
ネパール語通訳者のためのスキルアップ研修	1回開催、18人参加
外国人のための茶道教室	1回開催、22人参加
外国人のための武道体験	3回開催、延べ33人参加
国流シネマカフェ	4回開催、延べ95人参加
日本語ボランティア養成講座	12回開催、延べ234人参加
多文化子育て支援ボランティア養成講座	3回開催、延べ55人参加
哲学カフェinとよなか国際交流センター	3回開催、延べ43人参加
おまつり地球一周クラブ	5回開催、延べ111人参加
韓国・朝鮮のことばとあそびのつどい	9回開催、延べ200人参加
ハギハッキョ(夏期学校)	2回開催、延べ29人参加

(4) 在住外国人に対する支援事業

①多文化子ども保育にここ 89回開催、延べ771人参加

②子ども母語教室

子ども母語学習事業

(中国語、スペイン語、タイ語)

58回開催、延べ208人参加

③学習支援・サンプレイス

子ども学習補助事業「サンプレイス」

39回開催、延べ399人参加

④防災事業

外国人のための防災フェア

1回開催、130人参加

⑤コミュニティ活動

フィリピン中高年の居場所づくり	11回開催、延べ291人参加
ベトナム人市民の自主的な活動支援	26回開催、延べ105人参加
外国人によるお料理会	6回開催、延べ180人参加

(5) 在住外国人に対する相談事業

①総合相談窓口の設置

相談件数 1,001件

生活相談	毎週金曜日 11:00~16:00(外国人女性専用電話相談については業務時間内であれば金曜日に限らず電話対応も行っている)
外国人女性専用電話相談	
国籍や在留資格の手続き	随時予約受付により対応

②外国人のための多言語セミナー／一日相談会 6回開催 延べ226人参加

男 女 共 同 参 画 係

1. 男女共同参画の推進に関する事項
 - (1) 平成29年度 男女共同参画計画年次報告書の作成
 - (2) 男女共同参画推進連絡会議 1 回開催

2. 男女共同参画審議会に関する事項
 - (1) 審議会 1 回開催

3. 男女共同参画苦情処理制度に関する事項
 - (1) 男女共同参画苦情処理委員会 5 回開催
 - (2) 男女共同参画苦情処理相談窓口業務
 - ①相談件数 11 件
 - ②申出の受理 2 件
 - (3) 男女共同参画訴訟資金貸付 0 件

4. DV防止啓発及び被害者支援のための連携に関する事項
 - (1) 配偶者暴力相談支援センター 相談件数 533 件
 - (2) DV防止ネットワーク会議 1 回開催
 - (3) DV防止ネットワーク実務担当者会議 1 回開催 (合同研修と同時開催)
 - (4) DV防止ネットワーク会議合同研修 1 回開催

5. 啓発事業に関する事項
 - (1) 男女平等教育啓発教材「To you」 市内小・中学校全校へ配付
 - (2) 男女共同参画に関わる研修講師職員派遣 延べ22回
 - (3) デートDV予防啓発冊子(モノクロコピー)配布 豊中市成人式にて配布
 - (4) 11月12日～25日「女性に対する暴力をなくす運動(内閣府等主唱)」啓発活動の一環として、市立文化芸術センター パープルライトアップ実施等)

6. とよなか男女共同参画推進センターすてっぷに関する事項
 - とよなか男女共同参画推進センターすてっぷ指定管理者：一般財団法人とよなか男女共同参画推進財団
 - 選定評価委員会 4 回開催
 - 施設利用状況(平成30年4月～平成31年3月)

区 分	件 数 (件)	人 数 (人)
セミナー室1A	533	4,488
セミナー室1B	567	3,859
セミナー室1C	590	4,086
セミナー室2A	657	4,574
セミナー室2B	543	3,741
視聴覚室	504	9,693
すてっぷホール	469	21,152
楽 屋 1	189	2,127
楽 屋 2	152	1,078
合 計	4,204	54,798

(1)男女共同参画の推進に関する情報の収集・加工及び発信事業

①情報の収集・提供

- ・図書・資料の収蔵数 22,747 点
- ・情報ライブラリーの利用状況

情報ライブラリー	来室者数	102,142 人
	貸出総数	25,244 件
	情報相談件数	95 件

- ・検索指導、所在調査、資料提供、利用の案内等 延べ 1,409 件
- ・保育つきライブラリー 9 回実施 保護者参加人数延べ 60 人

②情報の加工・発信

- ・ホームページ 277,624 件(月平均アクセス数)
- ・情報誌『季刊 すてっぷON!』vol.17~18 各 2,500 部 2 回発行
- ・展示パネルの制作 計 24 点
- ・パネル・ポスター貸出 2 回実施
- ・ハローワークのインターネット求人サービスの提供 利用者 132 人

(2)性別に起因する人権の侵害及び悩みに関する相談事業

①相談事業

相談種別		件数	内 訳		
常設相談	女性の生き方 総合相談	1,720	電話相談	(電話) 759	
			働く女性電話相談	(電話) 204	
			ガールズ相談	(電話) 15	
			カウンセリング	(面接) 742	
	専門相談	83	法律相談	(面接) 67	
			からだと心と性の相談	16	(電話) 7
					(面接) 9
	労働・就労相談	83	労働相談	21	(電話) 8
					(面接) 13
			働く女性のちょこっと相談	(面接) 19	
男性のための相談	42	しごと準備相談		(面接) 43	
				電話相談	(電話) 42
事務局相談	相談及び ケースコーディネート	81	事前相談	43	(電話) 34
					(面接) 9
			連絡調整・コーディネート	(電話) 38	
合 計		2,009			

②特設相談事業

- ・グループ相談会 3 回開催 (1 テーマ・連続グループ相談会)

③相談体制の強化

- ・相談員スーパーバイズ研修 2 回開催
- ・DV被害者支援連携ミーティング 2 回開催

④相談自主事業等

- ・しごと活動相談 16 件

(3) 男女共同参画社会の実現をめざす市民活動の支援及び交流の場の提供事業

① 市民活動支援

- ・登録団体事業助成金事業 8 事業
- ・若い世代支援事業助成金事業 4 事業
- ・市民団体との共同での講座の企画・運営、協賛・後援事業 8 事業

② 市民活動のネットワーク形成・交流 1 事業

③ 関連団体と連携した市民活動支援 2 事業

(4) 男女共同参画の推進のための講座等の開催及び啓発事業

① 市民と協働した企画の推進	3 事業	参加者	203 人
② 男女共同参画に関する学習	4 事業	参加者	1,389 人
③ 女性の技術・資格習得支援	2 事業	参加者	36 人
④ 女性の自立支援	2 事業	参加者	208 人
⑤ 文化の創造表現	4 事業	参加者	184 人
⑥ 心とからだ・性の健康関連	2 事業	参加者	42 人
⑦ 女性活躍の推進	2 事業	参加者	71 人
⑧ アウトリーチ (地域啓発)	講師派遣 14 回	参加者	2,753 人

(5) 男女共同参画の推進に関する調査及び研究事業

- ・女性の労働に関する調査研究事業 1 事業
- ・「女性の起業連続セミナー」修了生に対する追跡調査及びグループインタビュー

豊 中 人 権 ま ち づ ぐ り セ ン タ ー

1. 豊中人権まちづくりセンターに関する事項

	区 分	回数 (回)	延べ人数 (人)
隣 保 館	相 談 事 業	2 1 0	2 3 6
	地 域 交 流 事 業	3 8	3, 2 5 2
	生 涯 学 習 事 業	1, 0 0 9	1 5, 3 3 4
	保 健 福 祉 事 業	7 2	1, 3 8 0
	施 設 利 用	1, 2 5 5	2 5, 3 4 9
児 童 館	青少年学習活動推進事業	9 4 1	8, 4 9 4
	子 育 て 支 援 事 業	3 5 1	1 8, 5 5 1
	青少年自主活動支援事業	1, 1 0 3	5, 8 8 0
	教 育 相 談 ・ 支 援 事 業	2 7	2 7
	地域交流活動推進事業	3 4 5	2, 2 6 1
	情報収集・提供等事業	5	1 7 7
老人憩の家	施 設 利 用	6 8 4	1 5, 9 4 3
合 計		6, 0 4 0	9 6, 8 8 4

螢池人権まちづくりセンター

1. 螢池人権まちづくりセンターに関する事項

	区 分	回数 (回)	延べ人数 (人)	
隣 保 館	相 談 事 業	総合生活相談事業等	269	272
	地 域 交 流 事 業	人権講演会・納涼祭等	18	4,813
	生 涯 学 習 事 業	社会教育事業・ 自主活動支援事業	295	3,859
	保 健 福 祉 事 業	ミニデイサービス等	100	1,381
	施 設 利 用		705	10,923
児 童 館	青少年学習活動推進事業		715	15,015
	子 育 て 支 援 事 業		948	29,308
	青少年自主活動支援事業		494	3,599
	教育相談・支援事業		85	174
	地域交流活動推進事業		110	3,303
	情報収集・提供等事業		18	165
合 計		3,757	72,812	

総務部

□組織構成と主な業務内容

課名	主な業務内容	収録事項
行政総務課	部の総括事務、部長会・総務担当課長会、公印の管守、文書の收受発送、障害者の就労支援、文書管理と保存、歴史的文化的文書の管理と保存。組織管理、事務事業の見直し、事務管理、包括外部監査。各種統計調査。	(総務文書係) 1 郵便印刷室の利用状況 2 公印の管守 3 文書管理 4 障害者就労支援 5 総務業務の支援 6 歴史的文化的文書の活用 (行政管理係) 1 包括外部監査制度 2 組織管理に係る総合企画及び調整 3 行政改革の推進 (統計係) 1 統計調査 2 調査員確保対策事業 3 刊行物の発行
法務・コンプライアンス課	条例の制定改廃。規則等の審査。例規集の編さん整理。法務主任に関すること。豊中市行政不服審査会に関すること。公益通報の処理。職員の公正な職務執行の確保。暴力団の排除に関すること。	(法務係) 1 各種令達 2 法務主任 3 豊中市行政不服審査会 4 コンプライアンス 5 暴力団の排除
情報政策課	電子計算機等の導入等に係る調整、指導。情報システムに係る開発及び維持管理。電算関連設備の運用。情報システムに係るセキュリティ対策。ネットワークの管理、調整。エキスタとよなかの運営。情報化の推進に係る総合企画及び調整。情報化に係る基本的事項の調査研究。情報セキュリティの総括。情報公開、個人情報保護。市政情報コーナー。マイナンバー制度に係る総合企画及び調整。	(情報システム調整係) 1 行政情報システム開発 2 行政情報システム電子情報処理 3 地域情報システム開発及び維持管理 4 エキスタとよなかを活用した地域情報化の推進 5 情報化の推進 (住民情報システム係) 1 住民情報システム導入・開発及び維持管理 2 情報セキュリティマネジメントシステム (ISMS) 3 住民情報ネットワークの管理 4 仮想化基盤へのサーバー統合 (情報管理係) 1 庁内情報セキュリティ 2 豊中市情報公開・個人情報保護運営委員会 3 豊中市情報公開・個人情報保護審査会 4 情報公開制度及び個人情報保護制度の運用
人事課	職員の任免、分限、賞罰、服務。職員の定数管理。職員研修の総合企画及び調査研究、実施。	(人事係) 1 主な任免 2 職員数 3 採用試験 (研修係) 1 職員研修
職員課	職員の諸給与の支給手続、労務管理、福利厚生、労働安全衛生。	(職員係) 1 基本給与 2 退職手当 (安全衛生係) 1 大阪府市町村職員共済組合年金請求状況 2 大阪府市町村職員共済組合貸付申込状況 3 大阪府市町村職員共済組合給付請求状況 4 職員の福利厚生 5 公務災害補償 6 職員の健康管理 7 医務室の利用

<p>契約検査課</p>	<p>物品購入、印刷発注等の契約。物品の検収。庁舎その他の施設（小中幼を除く）の警備・清掃等の施設管理契約。複写機及びファクシミリの借入契約。工事請負契約。工事に係る設計業務等の委託契約。工事の検査。</p>	<p>(契約係) 1 物品購入契約及び業務委託契約 2 工事等の契約 3 電子入札システム (検査担当) 1 工事の検査</p>
---------------------	----------------------------------------------------------------------------------------------------------	---------------------------------------------------------------------------------------------------------

行政総務課

基本政策の着実な推進を図るため、組織機構の見直しを行うとともに、持続可能な行財政運営基盤を構築するため、「行財政運営方針」を策定した。

また、事務事業の見直しにかかる進行管理を行うとともに、取組みの進捗状況を取りまとめ、公表した。

包括外部監査については、「上下水道局の事業に係る財務事務の執行及び経営管理について」をテーマに実施し、監査結果を議会へ報告するとともに、過年度の監査結果に対する措置状況を取りまとめ、公表した。

歴史的文化的文書の保存及び利用については、豊中市歴史的文化的文書保存及び利用等に関する規則に基づき、文書の利用及びマイクロフィルム化、目録の整備を実施するとともに、歴史講座を行った。

文書管理については、永年文書、歴史的文書の管理に係るマニュアルの整備や電子決裁の機能改良を行った。

総務業務の支援については、支払事務の一部拡大を行った。

市が雇用する障害者の就労支援については、引き続き、障害者についての理解を深めるための啓発紙発行を行い、研修を実施した。また、精神障害者チャレンジ雇用を開始した。

統計調査業務では、統計法に基づく「平成30年工業統計調査」及び「平成30年住宅・土地統計調査」を実施した。また、「第57回豊中市統計書」を刊行した。

法務・コンプライアンス課

各部に設置した法務主任の法務能力の向上を図るため、政策法務研修、法務主任研修及び地方自治法研修を実施した。

行政不服審査会を開催し、諮問に対する審議を行った。

庁内全部署において不当要求防止責任者を選任するとともに、窓口担当職員等を対象とした不当要求対応研修を実施した。また、豊中市暴力団排除条例に基づき、市の事務事業から暴力団の排除を図るため、暴力団等の該当の有無に係る警察への照会を実施した。

情報政策課

平成29年度に策定した「豊中市情報化計画」に基づき「電子自治体」の推進について以下の取組みを行った。

情報システムの管理運営に係る取組みとして、「避難行動要支援者名簿管理システム」および「教育システム」の構築、改元に対応するための各システムの改修、住民票へ旧姓が併記可能となる制度改正に対応するための「住基システム」の改修、既存物理サーバーからの仮想サーバーへの移行、「行政系ネットワーク」のセキュリティ対策の強化、統合ログ管理システムの構築を行った。

また、平成18年度に取得したI SMS（情報セキュリティマネジメントシステム）の国際規格である「ISO/IEC27001」の情報政策課における認証の更新を行うとともに、情報セキュリティポリシーの改訂に基づき、職員に対する研修や注意喚起、内部監査を実施して、情報セキュリティの向上に努めた。

情報公開制度や個人情報保護制度に基づいて、行政文書や自己情報の開示等を実施した。

マイナンバー制度については、情報提供ネットワークシステムを利用した情報連携における業務所管課への運用支援、他団体との連絡調整など、関係部局間の調整を行った。

人事課

事務職、技術職（土木・建築・電気・機械・化学）、保育教諭、社会福祉職、事務職（心理職）、獣医師、保健師、管理栄養士、言語聴覚士、作業療法士、身体障害者を対象とした事務職、任期付短時間勤務職員及び非常勤職員の採用試験を実施した。

職員研修については、人材育成基本方針に基づく人材育成実施プラン1を具体化する階層別研修や課題別研修などを実施するとともに、職場における人材育成を推進するため、職場研修の実施や外部研修機関等への職員派遣等の支援を行った。

職員課

職員の給与制度については、人事院勧告に伴う給与改定を行うことに伴い、一般職の職員の給与に関する条例ほか関連する規則の改正を行った。またワークライフバランス等の観点から、5月から10月までの間に、ノー残業デー「プラス1」の実施等に取り組んだ。

労働安全衛生の取組みについては、心の健康づくり実施計画を推進するとともに、生活習慣病予防における環境づくりを行った。また時間外勤務命令の上限設定等について条例改正等に取り組んだ。

契約検査課

物品関係では災害対応特殊消防ポンプ自動車（CD-I型）の購入契約を行った。労務提供型の総合評価一般競争入札では、7件を実施した。また、入札参加停止基準及び随意契約ガイドラインの改正を行った。

〔 行政 総務 課 〕

総務文書係

1. 郵便印刷室の利用状況に関する事項

文書の收受：437,857件

文書の発送：3,433,513件

印刷機等利用枚数：4,246,609枚

2. 公印の管守に関する事項

実施状況

印影の貸出件数 (のべ)	市長印41件、市印12件、市役所印3件
調製・改刻・廃止〔市長名その他職名の印〕	調製1件、改刻1件、廃止4件
電子公印の利用担当課数〔市長名その他職名の印〕	17課（福祉事務所、市民課、新千里出張所、庄内出張所、子育て給付課、こども事業課、こども相談課、障害福祉課、市民税課、税務企画課、納税管理課、固定資産税課、保険資格課、保険収納課、高齢者支援課、保険給付課、職員課）

3. 文書管理に関する事項

文書館に移送した永年保存文書（28,387冊）と行政資料（4,519冊）の整理

4. 障害者就労支援に関する事項

啓発紙（ひだまり）の発行（6月・1月）

障害者の就労についての理解と認識を深めるための研修

「障害のある人と働くために」（12月17日開催・35人参加）

精神障害者チャレンジ雇用開始（10月）

5. 総務業務の支援に関する事項

支払い事務の一部一元化（コピー代、新聞代、携帯電話代、追録代）

文書送達業務委託（117施設）

6. 歴史的文化的文書の活用に関する事項

歴史的文化的文書審議会

(1) 委員の構成

役 職	氏 名	職 業・役 職 等
会 長	中 川 幾 郎	大 学 名 誉 教 授
会長職務代理	村 田 路 人	大 学 院 教 授
委 員	加 藤 幸 江	弁 護 士

(2) 開催状況

第1回 豊中市における歴史的文化的文書の保存及び利用等にかかる取組みについて
文書館の耐震・大規模改修について

歴史的文化的文書の複製(マイクロフィルム撮影、画像スキャニング、画像出力及び製本)

区分	コマ数(マイクロフィルム撮影)
古文書	9,261
行政文書	31,472

歴史講座の開催

- ①こども歴史講座「古墳時代の豊中」 (7月28日開催・小学生12人、保護者7人参加)
 ②歴史講座「豊中の古墳文化と東アジア」 (2月2日開催・54人参加)
 ③「長興寺界限まちあるき」 (3月18日開催・12人参加)

行政 管 理 係

1. 包括外部監査制度に関する事項

外部監査人 谷川 淳 公認会計士
 監査期間 平成30年6月～平成31年2月
 テーマ 「上下水道局の事業に係る財務事務の執行及び経営管理について」
 監査の結果 結果24件、意見38件

2. 組織管理に係る総合企画及び調整に関する事項

組織機構数(平成31年3月31日現在)

部 17 監* 4 センター 5 課 115 係 282 班87

※監には、会計管理者を含む。

※市立豊中病院の医療部門を除く。

3. 行政改革の推進に関する事項

2019行財政運営方針(9月策定)

統 計 係

1. 統計調査に関する事項

調 査 名	所管省庁名	調 査 期 日	指導員・ 調査員数	調査対象数 ^{注)}
平成30年工業統計調査	経済産業省	平成30年6月1日	指導員3人・ 調査員28人	1,072事業所
平成30年住宅・土地統計調査	総務省	平成30年10月1日	指導員16人・ 調査員162人	506調査区 8,602世帯

注) 速報値であり、後日、大阪府または所管省庁から公表される数値とは異なる場合がある。

2. 調査員確保対策事業に関する事項

(単位：人)

平成29年度 末現在の登録者数	平成30年度中 の新規登録者数	平成30年度中 の登録取消者数	平成30年度 末現在の登録者数
429	58	12	475

3. 刊行物の発行に関する事項

「第57回 豊中市統計書 平成30年版(2018年版)」

33冊

〔 法 務 ・ コ ン プ ラ イ ア ン ス 課 〕

法 務 係

1. 各種令達に関する事項

	制 定	改 正	廃 止
条 例	7	88	2
規 則	13	107	3
訓 令	0	2	0

2. 法務主任に関する事項

法務主任設置人数 (合計：39人)

(単位：人)

部局名	設置人数	部局名	設置人数
資産活用部	3	会計課	1
政策企画部	1	市立豊中病院	2
都市活力部	1	上下水道局	5
環境部	3	消防局	2
財務部	2	教育委員会	3
市民協働部	2	選挙管理委員会	1
健康福祉部	5	市議会事務局	1
こども未来部	1	クリーンランド	1
都市計画推進部	3		
都市基盤部	2	合 計	39

3. 豊中市行政不服審査会に関する事項

諮問事案の件数 5件

4. コンプライアンスに関する事項

- (1) 外部公益通報件数 0件
- (2) 内部公益通報件数 0件
- (3) 不当要求行為等発生報告件数 0件
- (4) 市政に対する提言等の報告件数 0件

5. 暴力団の排除に関する事項

暴力団排除に係る警察への照会件数 178件

〔 情 報 政 策 課 〕

情報システム調整係

1. 行政情報システム開発に関する事項

(1) システムの開発

統合ログ管理システム構築 平成31年2月稼働

2. 行政情報システム電子情報処理に関する事項

(1) 電子計算機処理

庁内情報共有システムの運用

3. 地域情報システム開発及び維持管理に関する事項

(1) 地図情報システムの運用・管理

(基本図の更新)

500・2500・10000レベル

(情報端末でのGISエンジン利用)

221台

(2) メール配信システムの運用・管理

(学校連絡メール)

小学校40校 中学校18校

(こども園連絡メール)

こども園26園

(その他)

11サービス

4. エキスタとよなかを活用した地域情報化の推進に関する事項

(1) ケーブルテレビによる生中継

地域情報を生中継で発信することで地域の活性化を図る。

毎週金：「エキスタ集まれ！」(ケーブルテレビによる生中継)

(2) パソコンアドバイザー事業

情報通信機器やインターネットになじみのない市民など、誰もが情報化社会の恩恵を十分に享受できるよう地域で相互に支援する仕組みをつくる。

パソコンヘルプデスク (千里公民館・原田介護予防センター開催分を含む)

・・・ 開催日数： 212日 利用人数：1,722人

地域ITリーダー育成講習 ・・・ 開催回数： 1回 受講修了者： 6人

5. 情報化の推進に関する事項

豊中市情報化計画策定評価委員会

構成

委員長	中野秀男 (大阪市立大学名誉教授)
委員	4人

住 民 情 報 シ ス テ ム 係

1. 住民情報システム導入・開発及び維持管理に関する事項

(1) システムの開発

- ① 業務システムの構築・改修
- ・避難行動要支援者名簿管理システムの構築（平成31年4月稼働）
 - ・教育システムの構築（学齢簿は平成30年6月稼働、就学援助は平成30年7月稼働）
 - ・汎用機システム、税システム、保険システムの改元対応
 - ・住民記録システム旧姓併記対応
 - ・特定個人情報データ標準レイアウト改版対応
 - ・介護保険制度改正対応
- ② バッチプログラムの開発
- ・アンケート処理・避難行動要支援者名簿作成処理・データ抽出処理等 13件

(2) 電子計算機処理

- ① 処理の内訳
- ・オンライン処理
住民情報システム（汎用機・住基・税・保険・共通基盤システム）の運用
 - ・バッチ処理

業務名	処理時間	構成比	業務名	処理時間	構成比
	時間：分	(%)		時間：分	(%)
税宛名	0:00	0.00	福祉関係	230:00	26.74
税収納	6:00	0.70	児童関連	0:00	0.00
固定資産税	15:00	1.74	国民年金	4:00	0.47
軽自動車税	0:00	0.00	住基関連	62:05	7.22
市府民税	0:00	0.00	教育	12:00	1.40
後期高齢	2:20	0.27	選挙	17:50	2.07
国民健康保険	34:15	3.98	ごみ・し尿	0:00	0.00
介護保険	62:00	7.21	その他	414:30	48.20
			合計	860:00	100.00

2. 情報セキュリティマネジメントシステム（ISMS）に関する事項

- ・情報政策課における業務について、情報セキュリティマネジメントシステム（ISMS）の国際基準である「ISO/IEC27001」の認証を、平成18年6月1日に取得。平成30年度においては認証を更新した。

3. 住民情報ネットワークの管理に関する事項

- ・選挙システム用ネットワークにおける拠点追加（大阪大学会館）
- ・不正接続防止装置導入
- ・住民情報系端末へのWindows10対応

4. 仮想化基盤へのサーバー統合に関する事項

- (1) 仮想化基盤への業務システムの構築
- ・WIKIシステム
 - ・家屋評価システム
 - ・避難行動要支援者名簿管理システム
 - ・児童扶養手当システム
- (2) 仮想化基盤へのサーバー搭載数（平成30年度終了時） 24システム

情 報 管 理 係

1. 庁内情報セキュリティに関する事項

(1) セキュリティ会議

構成

議 長	福田総務部長
委 員	5人

開催数 : 1回

(2) 情報セキュリティ内部監査の実施

目 的	情報セキュリティ対策の継続的な向上を図るためには評価の実施が重要であることから、情報セキュリティ監査（内部監査）を実施する。
期 間	平成30年12月～平成31年3月
実 績	対象 11課（特定個人情報関係2課、1課に対するフォローアップ監査を含む）

(3) 情報セキュリティ研修の実施

目 的	情報セキュリティの国際規格であるISO/IEC27001に準じた情報セキュリティ対策の実施に向け、その基礎となる職員のセキュリティ意識を向上させるため。
期 間	平成30年10月～平成31年1月
実 績	計8回開催。受講者270名。

2. 豊中市情報公開・個人情報保護運営委員会に関する事項

(関連資料：情報公開制度及び個人情報保護制度の運用状況 平成30年度（2018年度）)

(1) 委員の構成

役 職	氏 名	職 業 ・ 役 職 等	備 考
会 長	園 田 寿	大 学 院 教 授	
副 会 長	恩 地 紀 代 子	大 学 教 授	
委 員	井 上 典 之	大 学 院 教 授	
〃	加 賀 有 津 子	大 学 院 教 授	
〃	小 早 川 謙 一	商 工 会 議 所 参 与	平成31年3月31日まで
〃	佐 藤 和 代	人 権 擁 護 委 員	
〃	高 橋 明 男	大 学 院 教 授	
〃	谷 口 佳 以 子	消 費 者 協 会 会 長	
〃	永 井 敏 輝	社 会 福 祉 協 議 会 会 長	
〃	本 多 雄 一	市 民 （ 公 募 ）	
〃	宮 下 幾 久 子	弁 護 士	
〃	山 下 学	連 合 豊 中 副 議 長	
〃	山 本 小 五 郎	市 民 （ 公 募 ）	

(2) 開催状況

- 第1回 豊中市個人情報保護条例に基づく目的外利用等の審議
豊中市個人情報保護条例に基づく電子計算機接続の報告
運用状況の報告
- 第2回 豊中市個人情報保護条例に基づく本人外収集の審議

- 豊中市個人情報保護条例に基づく目的外利用の審議
 豊中市個人情報保護条例に基づく外部提供の審議
 第3回 豊中市個人情報保護条例に基づく電子計算機接続の審議
 見守りカメラ等画像データの閉庁時における警察への提供の具体的取扱いについて

3. 豊中市情報公開・個人情報保護審査会に関する事項

(関連資料：情報公開制度及び個人情報保護制度の運用状況 平成30年度(2018年度))

(1) 委員の構成

役 職	氏 名	職 業 ・ 役 職 等	備 考
会 長	塩 川 茂	弁 護 士	
会長代理	加 藤 幸 江	弁 護 士	
委 員	塩 野 隆 史	弁 護 士	
〃	中 川 丈 久	大 学 院 教 授	
〃	前 田 雅 子	大 学 教 授	

(2) 開催状況

- 第1回 交通政策課所管の審査請求に関する審査
 上下水道局給排水サービス課所管の審査請求に関する審査
 道路管理課所管の審査請求に関する審査
 道路管理課所管の審査請求に関する審査
 学校教育課所管の審査請求に関する審査
- 第2回 交通政策課所管の審査請求に関する審査
 学校教育課所管の審査請求に関する口頭意見陳述の聴取
 児童生徒課所管の審査請求に関する審査
 市民課所管の審査請求に関する審査
- 第3回 交通政策課所管の審査請求に関する審査
 学校教育課所管の審査請求に関する審査
 児童生徒課所管の審査請求に関する口頭意見陳述の聴取
 市民課所管の審査請求に関する審査
 建築審査課所管の審査請求に関する審査
- 第4回 交通政策課所管の審査請求に関する審査
 市民課所管の審査請求に関する審査
- 第5回 学校教育課所管の審査請求に関する審査
 児童生徒課所管の審査請求に関する審査
 建築審査課所管の審査請求に関する審査

4. 情報公開制度及び個人情報保護制度の運用に関する事項

(関連資料：情報公開制度及び個人情報保護制度の運用状況 平成30年度(2018年度))

(1) 行政文書の開示請求の処理状況

区 分	件 数
開 示	894(191) 件
部 分 開 示	232(77) 件
不 開 示	7(7) 件
不開示(文書不存在)	45(9) 件
存 否 応 答 拒 否	4(1) 件
取 下 げ	37(19) 件
特 例 延 長	0(-) 件
却 下	2(-) 件
合 計	1,221(304) 件

* ()内は、任意開示に係る申出についての内数

(2) 自己情報の開示等請求の処理状況

区 分	件 数
承 諾	61 件
一 部 承 諾	38 件
全 部 拒 否 (不 開 示)	1 件
全 部 拒 否 (文 書 不 存 在)	3 件
在 否 応 答 拒 否	0 件
取 下 げ	0 件
特 例 延 長	0 件
却 下	0 件
合 計	103 件

豊中市個人情報保護条例第29条に規定する開示請求の特例として、「市立豊中病院の診療録(カルテ)」の開示請求を67件受け、その処理状況は、全部開示55件、文書不存在による不開示11件、取下げ1件。

(3) 審査請求に関する処理状況

区 分	件 数	
	行政文書開示	個人情報保護
請 求 件 数	1 件	2 件
却 下	0 件	0 件
棄 却	2 件	1 件
全 部 認 容	1 件	0 件
部 分 認 容	1 件	0 件
取 下 げ	1 件	0 件

(4) 情報提供

- ① コーナーの設置数

市政情報コーナー(第二庁舎4階)	1ヶ所
市政資料展示コーナー(出張所他)	18ヶ所
- ② 市政情報コーナーにおける行政資料

ア. 本市刊行物数	4,665点
イ. その他行政資料数	6,798点
- ③ 市政情報コーナーの利用者

	2,630人
--	--------

〔 人 事 課 〕

人事係

1. 主な任免に関する事項

(就任について市議会の同意を必要とする職等)

行政委員会等名	選任解任 等の区分	(発 令) 月 日	氏 名
市長	任期満了 選 任	5. 14 5. 15	淺利 敬一郎 長内 繁樹
副市長	辞 任 選 任	6. 15 6. 16	田中 逸郎 菊池 秀彦 足立 佐知子
教育長	選 任	6. 16	岩元 義継
病院事業管理者	任期満了	3. 31	小林 栄
上下水道事業管理者	辞 任	3. 31	阪口 博
監査委員	辞 任 辞 任 選 任	4. 5 6. 4 6. 5	中井 源樹 斉宮 澄江 北之坊 晋次 出口 文子
公平委員会委員	任期満了 選 任	10. 13 10. 14	高井 浩一 水口 良一
教育委員会委員	選 任	4. 1	森 由香
固定資産評価審査委員会委員	任期満了 選 任	12. 21 12. 22	中村 常夫 川崎 慎一
消防団長	選 任	4. 1	田中 照浩

2. 職員数に関する事項

(1) 部局別職員数(人)

(各年4月1日現在)

部 局	平成29年度	平成30年度	増減
市長部局	1,833	1,817	▲16
豊中病院	805	800	▲5
上下水道局	264	256	▲8
消防局	401	399	▲2
教育委員会	265	249	▲16
選挙管理委員会	8	8	0
監査委員事務局	5	5	0
市議会事務局	13	13	0
合 計	3,594	3,547	▲47

(注) 職員数は、一般職に属する常勤職員の実数であり、定数外の派遣職員を含み、短時間勤務臨時・非常勤職員を除いています。

(2) 年齢別職員構成

(平成30年4月1日現在)

構成比

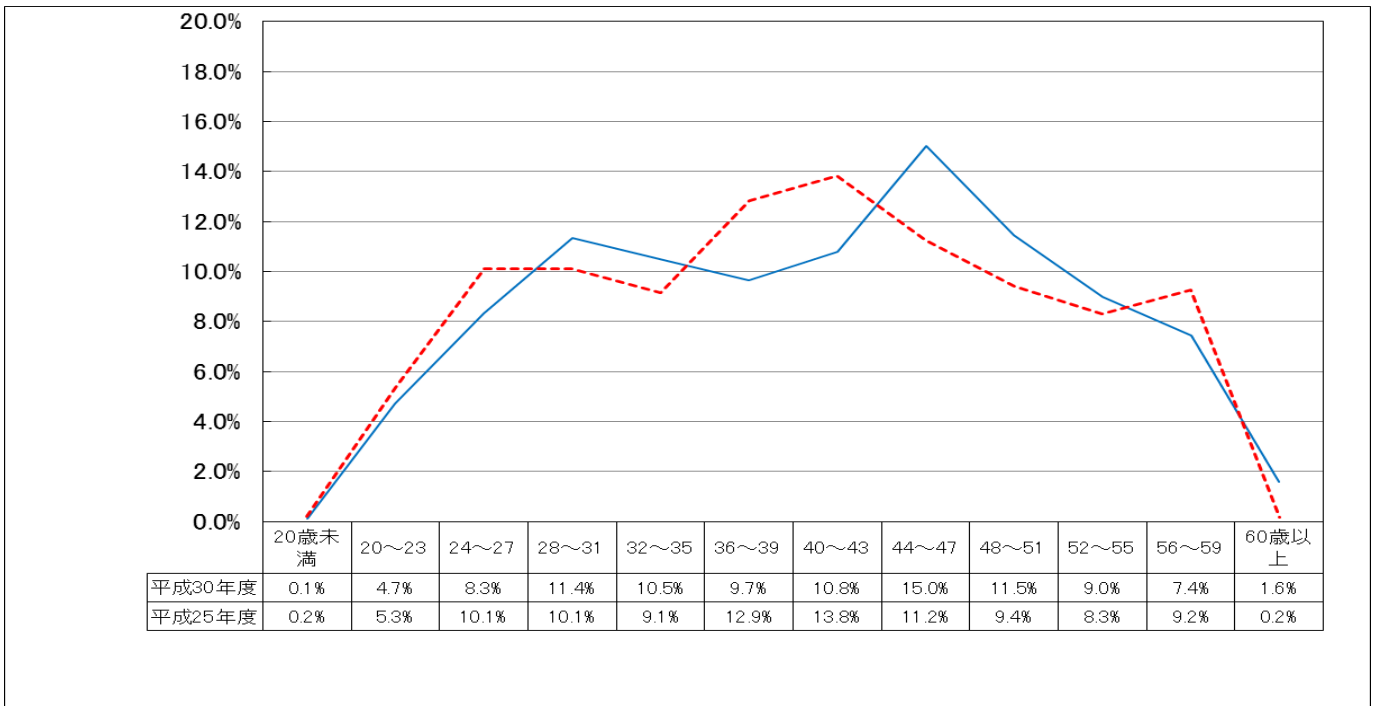

実線：平成30年の構成比

点線：平成25年の構成比

区分	20歳未満	20歳～23歳	24歳～27歳	28歳～31歳	32歳～35歳	36歳～39歳	40歳～43歳	44歳～47歳	48歳～51歳	52歳～55歳	56歳～59歳	60歳以上	計
職員数	4人	167人	295人	403人	373人	343人	383人	533人	407人	319人	264人	56人	3,547人

(3)職種別・男女別職員数調べ(全部局)

平成30年4月1日現在

職 種	人 数 (人)	
	男	女
事 務 職	613	378
技 術 職	358	31
社 会 福 祉 職	34	50
保 育 教 諭	14	339
司 書	11	32
社 会 教 育 主 事	1	0
指 導 主 事	25	18
小・中 学 校 常 勤 講 師	0	4
保 健 師	2	55
医 師	87	27
薬 剤 師	14	26
栄 養 士	1	11
医 療 技 術 職	36	35
理 学 療 法 士	5	11
作 業 療 法 士	4	6
看 護 職	30	532
技 能 職 員	231	117
消 防 職	389	10
獣 医 師	4	5
臨 床 心 理 士	0	1
合 計	1,859	1,688

3. 採用試験に関する事項

	第1次試験日	(人)				(倍)
		応募者①	1次受験者	1次合格者	最終合格者②	倍率①/②
事務職《大卒》	6月24日 (日)	399	265	118	20	20.0
技術職(土木)《大卒》		8	5	5	3	2.7
技術職(建築)《大卒》		1	0	0	0	0.0
技術職(電気)《大卒》		7	5	4	0	0.0
技術職(機械)《大卒》		7	4	4	4	1.8
技術職(化学)《大卒》		18	13	8	2	9.0
事務職《短高卒》	9月16日 (日)	97	77	41	8	12.1
技術職(土木)《短高卒》		7	5	4	4	1.8
技術職(建築)《短高卒》		6	3	2	1	6.0
技術職(電気)《短高卒》		1	1	0	0	0.0
技術職(機械)《短高卒》		1	1	1	1	1.0
技術職(建築)《大卒》		7	5	5	4	1.8
身体障害者を対象とした事務職	9月16日 (日)	2	2	0	0	0.0
事務職(心理職)	9月16日 (日)	17	11	7	1	17.0
社会福祉職		49	35	16	8	6.1
保育教諭		57	45	36	12	4.8
保育教諭(職務経験者)		17	16	14	6	2.8
獣医師(職務経験者)		1	1	1	1	1.0
保健師		24	14	10	4	6.0
管理栄養士		29	15	7	1	29.0
言語聴覚士		2	2	2	1	2.0
作業療法士		4	4	4	1	4.0
合計			761	529	289	82

研 修 係

1. 職員研修に関する事項

(1) 全体

区分	研修名	件数 (件)	延べ回数 (回)	人数 (人)
市主催研修	基本研修 (新任者研修～管理監督職員研修)	31	42	1,528
	課題研修	23	26	1,317
自主研修・ 研究事業	自主研修 (トワイライトセミナーなど)	4	8	138
	グループ研究事業	1	1	6
職員派遣・ 職場研修等 支援	職場研修支援制度	8	8	147
	庁内講師出前研修	22	37	1,312
	職員派遣研修支援制度 (市町村アカデミー等)	11	11	11
	職員派遣研修 (マッセ OSAKA 等)	120	120	312
	北摂都市研修協議会研修事業	3	3	20
	その他	1	1	1
職員提案		提案件数 (件)	56	

※就業体験実習 (インターンシップ) の受入れ【9 大学、27 人、受入職場数 12 か所】

(2) 研修内容の主な内訳・詳細

(ア) 基本研修

- ・新規採用職員ホップ研修
- ・新規採用職員ステップ研修
- ・新規採用職員ジャンプ研修
- ・2年目研修「ボランティア活動等体験研修」
- ・5年目研修「政策形成基礎」
- ・係長級・技能長昇格前研修
- ・新任係長級研修「マネジメント初級」
- ・新任係長級研修「メンタルヘルス」
- ・新任課長補佐級研修「政策形成実践」
- ・新任課長級マネジメント上級研修「目標管理編」
- ・新任課長級マネジメント上級研修「人事評価編」
- ・新任課長級研修「市政課題」
- ・新任課長級研修「メンタルヘルス」
- ・任期付新規採用職員研修
- ・再任用職員研修
- ・管理監督職員研修

- (イ) 自主研修
 - ・トワイライトセミナー「ワード・エクセル講座」
 - ・ウィークエンド研修「自治体ガバナンスセミナーin 伊丹」
 - ・Eラーニング「財務会計基本研修」、「契約事務研修」
- (ウ) グループ研究事業
 - ・職員採用案内パンフレットの作成に関する調査・研究
- (エ) 職場研修支援制度
 - ・「情報リテラシー教育について」ほか
- (オ) 庁内講師出前研修
 - ・「障害者差別解消法と豊中市職員対応要領」ほか
- (カ) 職員派遣研修支援制度（市町村アカデミー等）
 - ・「地方自治体における予算編成と財政計画の進め方」ほか
- (キ) 職員派遣研修（マッセ OSAKA 等）
 - ・「交渉力アップ研修」ほか
- (ク) 北摂都市研修協議会研修事業
 - ・管理職共同研修
 - ・地方自治講座共同研修
 - ・業務能力向上研修
- (ケ) 職員提案
 - ・チャレンジ改善報告 29 件
 - ・アイデア提案 27 件

〔 職 員 課 〕

職員係

1. 基本給与に関する事項

(1) 給与（一般職）

一般会計の平成30年4月給与の平均額

人 員	本 給	地域手当	扶養手当	合 計
人	百円	百円	百円	百円
2,412	3,208	404	91	3,703

(2) 期末勤勉手当支給状況（一般職）

月 期 別	6 月	12 月	合 計
人 数	3,492人	3,477人	—
支 給 率	期末手当	1.225月	2.6月
	勤勉手当	0.9月	1.85月
	計	2.125月	4.45月

2. 退職手当に関する事項

(単位：人・円)

区 分	自己都合 退 職	定年前 早期退職	定年退職	死亡退職	任期満了	計
支 給 者	特別職	2	0	0	2	4
	一般職	96	19	63	6	188
	計	98	19	63	6	192
金 額	212,634,141	428,517,912	1,327,486,986	88,807,993	33,840,787	2,091,287,819

安全衛生係

1. 大阪府市町村職員共済組合年金請求状況に関する事項

(単位：件)

区 分	退職共済年金	障害共済年金	遺族共済年金
件 数	25	1	1

2. 大阪府市町村職員共済組合貸付申込状況に関する事項

(単位：件)

区 分	普通・生活貸付	住 宅 貸 付	特別・進学貸付	災 害 貸 付
件 数	13	0	3	0

3. 大阪府市町村職員共済組合給付請求状況に関する事項

(単位：件)

区 分	件 数	区 分	件 数
傷 病 手 当 金	28	療 養 費	20
埋 葬 料	5	家 族 療 養 費	44
家 族 埋 葬 料	1	災 害 見 舞 金	1
		計	99

4. 職員の福利厚生に関する事項（職員厚生会扱い）

事 業 の 内 容	内 容 (開催場所・日程等)	参 加 者 等
献 血 事 業	開催場所：第二庁舎市民ロビー 6/14 12/14	73人 55人
セレクトプラン	ポイントカード配布（総付与ポイント…663,091ポイント） [ポイント利用（総利用ポイント…507,006ポイント）]	6,226人 [4,777人]
サークル育成事業	体育サークル…11サークル 文化サークル…4サークル	15サークル
職 員 展	開催日時：11/20～11/21 開催場所：第二庁舎市民ロビー	46点
親睦スポーツ事業	親睦スポーツ事業への助成	8人

5. 公務災害補償に関する事項

(単位：件)

区 分	公務上の災害	通勤上の災害	計
常勤職員	68	16	84
非常勤職員	50	5	55

6. 職員の健康管理に関する事項

(単位：人)

実施内容	実施年月日	受診者数(全部局)
定期健康診断	4/5～6/26	5,300
雇入時健康診断	11/19～11/21	58
深夜業務従事職員健康診断 (資産活用部、猪名川下水道事務所、病院、上下水道局、消防)	4/5～6/26 11/12～11/28	定期健康診断に含む 1021
有機溶剤取扱業務従事職員健康診断 (健康福祉部保健所、都市基盤部水路課、病院、上下水道局浄水課)	4/5～6/26 11/12～11/28	30 31
電離放射線取扱業務従事職員健康診断 (健康福祉部保健所、病院)	4/5～6/26 11/12～11/28	258 251
特定化学物質取扱業務従事職員健康診断 (上下水道局)	4/5～6/26 11/12～11/28	3 3
胃がん検診	1/10～1/31	473
肺がん検診	1/10～1/31	365
乳がん検診	10/18～11/6	642
VDT健康診断	8/22～9/19	413
頸肩腕・腰痛障害健康診断	8/22～9/19	486
再任用職員健康診断	10/31、11/1	50
手指検診	8/22～9/19	25
HBs抗原・抗体検査	4/5～6/26	497
麻疹等(4種)ウイルス抗体検査	4/5～6/26	648
B型肝炎予防ワクチン接種	8/28～8/31	173
	9/25～9/28	167
	2/19～2/11	163
インフルエンザ予防ワクチン接種	10/16～10/25	1,365
麻疹予防ワクチン接種	9/26～10/5	103
水痘予防ワクチン接種	12/6～12/19	5
風疹予防ワクチン接種	9/26～10/11	36
ムンプス予防ワクチン接種	12/6～12/13	70
破傷風予防ワクチン接種	8/28～8/31	0
	9/25～9/28	0
	8/28～8/31	6
ストレスチェック	9/7～9/25	5,154

7. 医務室の利用に関する事項

(単位：人)

疾患分類と利用状況	男	女	計
1 感染症及び寄生虫症	0	0	0
2 新生物	0	0	0
3 血液・造血器の疾患・免疫障害	0	0	0
4 内分泌、栄養及び代謝疾患	0	0	0
5 精神及び行動の障害	1	12	13
6 神経系の疾患	0	0	0
7 眼及び付属器の疾患	0	1	1
8 耳及び乳様突起の疾患	0	0	0
9 循環器系の疾患	6	3	9
10 呼吸器系の疾患	31	33	64
11 消化器系の疾患	4	11	15
12 皮膚及び皮下組織の疾患	1	1	2
13 筋骨格系及び結合組織の疾患	8	11	19
14 腎尿路生殖器系の疾患	0	0	0
15 妊娠、分娩及び産じょく	0	1	1
16 周産期に発生した病態	0	0	0
17 先天奇形、変形など	0	0	0
18 症状、徴候・検査異常	28	42	70
19 損傷、中毒など	38	34	72
20 その他	1	0	1
計	118	149	267

〔 契 約 検 査 課 〕

契 約 係

1. 物品購入契約及び業務委託契約に関する事項

(単位：件・円)

区 分	需 用 費	原 材 料 費	備 品 購 入 費	業 務 委 託	賃 貸 借 契 約	合 計
件 数	1,050	12	233	19	7	1,321
金 額	334,283,270	4,090,500	118,523,864	853,582,320	597,714	1,311,077,668

2. 工事等の契約に関する事項

(単位：件・円)

区 分	工 事 請 負 契 約	委 託 契 約	合 計	
都市基盤部	件 数	85	18	103
	金 額	806,489,760	70,217,280	876,707,040
資産活用部	件 数	224	28	252
	金 額	5,640,831,884	270,784,080	5,911,615,964
環 境 部	件 数	17	0	17
	金 額	196,215,480	0	196,215,480
都市計画 推進部	件 数	0	1	1
	金 額	0	2,376,000	2,376,000
合 計	件 数	326	47	373
	金 額	6,643,537,124	343,377,360	6,986,914,484

3. 電子入札システムに関する事項

(単位：件)

電子入札件数	工事請負契約	244	(内上下水道局92、クリーンランド5、市立豊中病院3)
	委 託 契 約	70	
電子申請利用件数	工事請負契約	1,092	(内上下水道局28、クリーンランド0、市立豊中病院1)
	委 託 契 約	630	

検 査 担 当

1. 工事の検査に関する事項

(単位：件)

区 分	都市基盤部	資産活用部	環 境 部	合 計
竣 工 検 査	81	221	17	319
一 部 竣 工 検 査	0	21	0	21
既 済 部 分 検 査	2	2	0	4
中 間 検 査	0	0	0	0
精 算 検 査	0	0	0	0
合 計	83	244	17	344

資産活用部

□組織構成と主な業務内容

課名	主な業務内容	収録事項
資産管理課	部の総括事務。市有物件の保険。市有財産の総括管理。財産台帳の整備。固定資産台帳の整備。財産区、地区会館、庁舎の管理、庁舎内外の清掃、整備、樹木の手入れ。自動車の集中管理及び配車。自動車の整備管理及び安全運行。自動車の借上げ。自動車保険。	(総務・管財係) 1 保険契約 2 災害による保険別保険金収入 3 補償保険金収入 (庁舎・車両管理係) 1 集中管理車両の車種別台数 2 庁舎管理の委託 3 自動車の損害賠償責任保険及び損害共済 4 保険金等収入 5 市有車両車種別台数
施設活用課	市有財産の有効活用に係る施策の総合企画及び主管部課との調整。市有財産の有効活用に係る基本的事項の調査研究。市有建築物の耐震改修に係る総合企画及び主管部課との調整。市有建築物の維持保全に係る計画の策定。	(施設活用係) 1 市有施設の有効活用 2 市有施設の耐震化事業の全体調整 3 市有建築物の維持保全に係る計画策定
土地活用課	用地の調査、取得。支障物件等の補償の算定。事業用地取得に伴う土地の鑑定。土地基金。道路敷その他市有地の境界明示、地籍調査、行政区域境界確認。普通財産の管理及び利活用。	(用地対策係) 1 事業用地の取得 2 土地の鑑定評価 3 公有地の拡大の推進に関する法律及び国土利用計画法に基づく届出等 (明示係) 1 地籍調査 2 測量業務委託 3 その他の委託 4 公共用地境界確定事務 (財産活用係) 1 借入不動産（教育財産） 2 普通財産の管理及び利活用 3 嘱託登記
施設整備課	市有建築物の新設、維持修繕工事の設計、施行。建築及び建築設備仕様書作成、積算。市有施設耐震化事業による改築・耐震補強工事の設計・施行。	(工事係) 1 市有建築物の新設及び維持修繕工事 (耐震工事係) 1 市有建築物の耐震補強工事等 (設備係) 1 市有建築物の新設、維持修繕及び耐震補強工事に係る設備工事 (管理係) 1 学校施設の維持修繕 2 学校施設の保守点検業務委託 3 市有建築物の簡易修繕業務 (大阪府北部地震に関連する業務) 1 コンクリートブロック塀等緊急改修工事 2 被災者住宅の応急修理補助事務

資産管理課

管財関係では、平成30年6月18日に発生した地震により生じた損害に対する地震災害見舞金の取りまとめを行った。また、地区会館等の耐震化の取組みとして南利根山会館の工事及び新千里南町会館の設計を行った。

庁舎管理関係では、大阪府北部地震(6月)及び台風(9月)により被害を受けた本庁舎、市役所別館の復旧工事に取り組むとともに、第一庁舎耐震補強工事の実施に向け、入札手続きを行った。

また、庁舎保全計画に基づき、本庁舎の給排水衛生設備の改修、第二庁舎の電気設備及び非常用発電機の改修、市役所別館の受電設備の改修を行った。

庄内駅前庁舎は、4月に豊中しごとセンターを開設した。

車両管理関係では、公用車予約システムに機能を追加する改修を行った。

施設活用課

市有施設の有効活用については、公共施設等総合管理計画にもとづき、施設種別ごとに施設再編方針を策定・公表した。また、再編内容が定まった案件の個別実行計画を策定・公表した。公共施設等有効活用委員会では、公共施設の跡地利活用等について審議いただいた。

市有施設の耐震化促進については、耐震化率100%に向けた取組みを進めるとともに、耐震化状況について公表した。

市有建築物の維持保全では、市有施設状況確認マニュアルにもとづき、施設管理者による施設の状況確認、報告を求め、施設の一元的な状況把握に努めた。

土地活用課

明示関係では、都市再生地籍調査事業(官民境界等先行調査)0.09平方キロメートル(庄内栄町2丁目)を行った。

用地買収関係では、都市計画道路穂積菰江線道路整備事業用地、大島町地区主要生活道路整備事業用地などの買収を行った。

財産活用関係では、市有地の一般競争入札による売却を3件、貸付を1件実施した。また地先払下げによる売却を9件実施した。

施設整備課

市有建築物の新設及び維持修繕工事、耐震補強工事については、(仮称)豊中市新・第2学校給食センター建設工事や島田小学校仮設校舎建設工事、豊島体育館アリーナ改修工事、南刀根山会館や岡町図書館などの耐震補強工事を実施した。

また、これらの工事に伴う電気や空調、給排水といった設備工事を行ったほか、学校施設の保守点検業務委託や市有建築物の簡易修繕(営繕)業務などに取組んだ。

なお、昨年度は、大阪府北部を震源とする地震が発生したことから、小中学校、こども園、市有施設などのコンクリートブロック塀等緊急改修工事、被災者住宅の応急修理補助にかかる業務も実施した。

*施工中の事業を含む(詳細は、収録事項の契約工期を参照)。

〔 資 産 管 理 課 〕

総 務 ・ 管 財 係

1. 保険契約に関する事項

(1) 建物総合損害共済

会 計 別	件 数	責 任 額	分 担 金
一 般 会 計	509	212,291,650千円	13,111,544円
自動車駐車場事業特別会計	2	4,058,670千円	115,276円
病院事業会計	1	15,643,420千円	873,844円
水道事業会計	24	5,916,800千円	223,481円
公共下水道事業会計	106	1,055,623千円	412,651円
計	642	238,966,163千円	14,736,796円

(2) 賠償補償責任保険

会 計 別	件 数	保 険 金 額	保 険 料
一 般 会 計 (市民総合賠償補償保険) (学校災害賠償補償保険)	2	対人 1名 1億円 ～1億5千万円 1事故 10億円 ～15億円 対物 1事故 2,000万円	6,991,661円
一 般 会 計 (予防接種事故賠償補償保険)	1	身体賠償 1事故 1億円 ～5億円 死亡保険金 180.8万円 ～1,085.0万円 障害保険金 360.9万円 ～1,085.0万円 死亡補償保険金 4,340万円 障害補償保険金 2,206.2万円 ～4,340万円 健診特約 対人 1事故 1～2億円 1名 1億円 対物1事故 1,000万円 ～1億円 人格権の侵害 1事故 500万円	839,019円
計	3		7,830,680円

(3) 公金総合保険

会 計 別	件 数	保 険 金 額	保 険 料
一 般 会 計	1	直近の一般会計歳入決算額の 20% 但し、100億円限度	761,317円
総 合 計	646		23,328,793円

2. 災害による保険別保険金収入に関する事項

会 計	保 険 種 別	件 数	収 入 金 額
一 般 会 計	建物総合損害共済	29	5,360,554円
一 般 会 計	市民総合賠償補償保険(賠償)	1	6,830円
一 般 会 計	学校賠償責任保険	2	21,600円
	合 計	32	5,388,984円

3. 補償保険金収入に関する事項

会 計	保 険 種 別	件 数	収 入 金 額
一 般 会 計	市民総合賠償補償保険(補償)	16	785,000円

庁 舎 ・ 車 両 管 理 係

1. 集中管理車両の車種別台数に関する事項

車 種	台 数 (内リース車)	備 考
ワゴン車	10台 (9台)	ハイブリッド車5台
乗合自動車	3台 (3台)	
貨物車	1台 (1台)	
特殊自動車	1台 (1台)	
軽自動車(貨物)	49台 (49台)	
軽自動車(乗用)	9台 (9台)	
合 計	73台 (72台)	

2. 庁舎管理の委託に関する事項

区 分	件数	委託金額	備 考
施設管理に関するもの	12件	109,265,162円	清掃、庁舎警備等
設備管理に関するもの	41件	31,881,468円	各種設備保守点検等

3. 自動車の損害賠償責任保険及び損害共済に関する事項

会 計 別	損 害 賠 償 責 任 保 険		損 害 共 済	
	台 数	保 険 料	台 数	分 担 金
一 般 会 計	73台	999,450円	417台	7,251,847円
国民健康保険事業特別会計	1台	0円	4台	6,540円
後期高齢者医療事業特別会計	1台	0円	4台	6,540円
介護保険事業特別会計	1台	0円	5台	8,175円
合 計	73台	999,450円	417台	7,273,102円

4. 保険金等収入に関する事項

会 計 別	保 険 種 別	件 数	保 険 金 及 び 共 済 金
一 般 会 計	損 害 賠 償 責 任 保 険	1件	0円
	損 害 共 済	31件	4,281,336円
豊中市公共上下水道事業会計	損 害 賠 償 責 任 保 険	1件	0円
	損 害 共 済	8件	1,058,138円
合 計		39件	5,339,474円

5. 市有車両車種別台数に関する事項

車種別 部署別	乗用車	ワゴン車	乗合自動車	普通貨物車	小型貨物車	塵芥車	消防車	救急車	その他特殊	特種自動車	軽貨物	軽乗用	小計	場内使用車	原付自転車	合計
人権政策課											2		2			2
資産活用部		12	3		2					2	51	9	79			79
総務部											1		1			1
財務部															2	2
市民協働部											5	1	6			6
健康福祉部		1	6		1					1	10	2	21		21	42
環境部		3		5	22	40			1		23		94	3	1	98
こども未来部		1	3								3		7			7
都市基盤部				1	11				3	5	11		31	1	5	37
教育委員会		3			2					1	46		52		9	61
消防局	2	4	1	3			59	14		11	10		104		9	113
小計	2	24	13	9	38	40	59	14	4	20	162	12	397	4	47	448
市立豊中病院	1							1			4		6			6
上下水道局	2	3		1	12				3	3	46	1	71		19	90
クリーンランド		2		1							4		7	2		9
小計	3	5		2	12			1	3	3	54	1	84	2	19	105
合計	5	29	13	11	50	40	59	15	7	23	216	13	481	6	66	553

(単位：台)

(平成31年(2019年)3月31日現在)

〔 施 設 活 用 課 〕

施 設 活 用 係

1. 市有施設の有効活用に関する事項

(1) 豊中市公共施設等総合管理計画の進行管理

- ・施設再編方針の策定、公表
- ・個別実行計画の策定、公表
- ・庁内会議の開催

名称	開催回数	委員数
豊中市公共施設等総合管理計画推進会議	2回	23人

(2) 豊中市公共施設等有効活用委員会

- ・内容：公共施設等の有効活用についての調査審議
- ・委員長：木多道宏氏（大学院教授）

開催回数	委員数
2回	6人（うち公募市民委員1人）

(3) 市有施設有効活用システムの運用と管理

- ・施設カルテの公表

2. 市有施設の耐震化事業の全体調整に関する事項

- ・市有建築物の耐震性能の公表

3. 市有建築物の維持保全に係る計画策定に関する事項

- ・市有施設状況確認マニュアルを活用した、施設の一元的な状況把握

〔 土 地 活 用 課 〕

用 地 対 策 係

1. 事業用地の取得に関する事項

事 業 名	用 地		補 償	
	面積 (㎡)	金 額 (円)	件 数	金 額 (円)
公共用地先行取得事業 (公園みどり推進課)	1,954.59	192,160,821	—	—
大阪国際空港周辺場外用地(移転補償跡地)の買取り事業	658.50	25,874,980	—	—
「北部大阪都市計画防災街区計画」の区域内における豊南町西市有6号整備事業	44.68	6,612,610	—	—
大島町地区主要生活道路 「大島町第3号線」整備事業	66.05	10,187,736	4件	165,098,899
大島町地区主要生活道路 「大島町第9号線号線」整備事業	4.27	623,420	1件	6,642,700
大島町地区主要生活道路 「大島町第11号線」整備事業	167.88	23,781,304	14件	63,680,075
大島町地区主要生活道路 「大島町第32号線」整備事業	19.10	2,496,370	—	—

2. 土地の鑑定評価に関する事項

件 名	鑑 定 件 数 (件)
都市計画道路	3
その他の道路	5
都市再開発	—
公園用地	7
その他	6
地先払下げ	8
市有地売却	5
合計	34

3. 公有地の拡大の推進に関する法律及び国土利用計画法に基づく届出等に関する事項（平成30年度）
- | | |
|-----------------------|-----|
| 公有地の拡大の推進に関する法律に基づく届出 | 9件 |
| 国土利用計画法に基づく届出 | 14件 |

明 示 係

1. 地籍調査に関する事項

(1) 地籍調査の状況について

区 分	地 籍 調 査 の 状 況	
	平成31年3月末	
地籍調査面積 (官民境界等先行調査)	0.09km ² 庄内栄町2丁目	

(2) 地籍調査の委託について 委託件数 1件 総額 10,420,920円

委 託 内 容	委託金額 (円)	委 託 期 間		委 託 業 者
		着 手	完 了	
都市再生地籍調査(官民境界等先行調査)2項委託	10,420,920	平30.8.22	平31.3.12	株式会社森本測量設計

2. 測量業務委託に関する事項 委託件数 1件 総額 3,546,720円

委 託 内 容	委託金額 (円)	委 託 期 間		委 託 業 者
		着 手	完 了	
市立豊中ローズ球場整備事業に伴う用地測量委託	3,546,720	平30.7.25	平31.3.29	株式会社森本測量設計

3. その他の委託に関する事項 委託件数 2件 総額 985,875円

委 託 内 容	委託金額 (円)	委 託 期 間		委 託 業 者
		着 手	完 了	
平成30年度公共用地境界確定協議 申込書類等スキャニング業務委託 (その1)	485,912	平30.6.1	平30.9.28	大和写真工業株式会社
平成30年度公共用地境界確定協議 申込書類等スキャニング業務委託 (その2)	499,963	平30.11.1	平31.3.29	大和写真工業株式会社

4. 公共用地境界確定事務に関する事項 申込件数・・・604件

項 目	境界確定	謄本交付	確定証明	行政界
件 数	529	66	5	4

財 産 活 用 係

1. 借入不動産(教育財産)に関する事項

学 校 名	借地面積 (㎡)	賃 料 (円/年)	備 考
中豊島小学校	887.50	3,397,350	
庄内南小学校	6,850.15	23,504,999	
桜井谷小学校	31.73	113,085	
寺内小学校	268.00	無 償	土地所有者:関西電力(株)
第六中学校	175.60	625,838	
合 計	8,212.98	27,641,272	

2. 普通財産の管理及び利活用に関する事項

市有地の処分(売却)

件 名	件 数 (件)	面 積 (㎡)	収 入 額 (円)	備 考
一般競争入札(条件付)	3	648.94	112,510,000	
随 意 契 約	9	367.43	46,234,000	
合 計	12	1,016.37	158,744,000	

市有地の処分(貸付)

件 名	件 数 (件)	収 入 額 (円)	備 考
一般競争入札	4	14,425,800	貸付面積:3,679.87㎡ (平成27年度入札物件) 貸付期間(庄本町)平28(2016).2.1~令3(2021).1.31 貸付期間(服部南町)平28(2016).2.1~平31(2019).1.31 (平成29年度入札物件) 貸付期間(服部豊町)平29(2017).12.1~令2(2020).11.30 (平成30年度入札物件) 貸付期間(服部南町)平31(2019).3.1~令4(2022).2.28
庄内駅前市有地	15	3,978,000	金額及び面積内訳 火災による減免 6件 0円 208.21㎡ 継続貸付 9件 3,978,000円 458.52㎡
旧市立豊中病院跡地	1	31,432,800	貸付面積:6,775.40㎡
旧小曾根水路跡地	4	315,330	隣接所有者への随意貸付
一時貸付(有償)	2	858,697	臨時駐車場
一時貸付(無償)	5	0	交通案内板の設置、公共工事
その他	6	27,780	公共公益設備、通信設備等、
合 計	37	51,038,407	

3. 嘱託登記に関する事項

嘱託登記の件数 分筆登記など

348 件

〔 施 設 整 備 課 〕

工 事 係

1. 市有建築物の新設及び維持修繕工事に関する事項

修繕・工事件数 44 件 総額 6,592,270 千円

(500万円以上)

工事名	工事金額 (単位：千円)	契約工期		施工業者
(仮称) 豊中市新・第2学校給食センター整備運営事業(建設工事)	(4,544,424) 887,555	平成28年 (2016年) 6月7日	令和元年 (2019年) 7月16日	前田建設・中西製作所・大建設建設工事共同企業体
豊中市立島田小学校仮設校舎建設工事	(586,569) 361,279	平成29年 6月30日	平成31年 3月15日	(株)河崎組
豊中市立豊島体育館アリーナ改修工事	(137,033) 88,353	平成29年 10月5日	平成30年 6月29日	(株)河崎組
豊中市立南桜塚小学校給食配膳室内装改修工事	(48,884) 29,334	平成29年 12月1日	平成30年 9月10日	東周建設(株)
豊中市立南丘小学校給食配膳室増築工事	(90,888) 56,888	平成29年 12月15日	平成31年 1月7日	勝部建設(株)
豊中市立少路小学校給食配膳室整備工事	(53,642) 33,502	平成29年 12月15日	平成30年 9月10日	(株)河崎組
豊中市立南桜塚小学校給食配膳室内装改修空調設備工事	(5,200) 3,200	平成30年 2月5日	平成30年 9月10日	(株)アオイ冷熱
豊中市立少路小学校給食配膳室整備給排水衛生設備工事	(20,724) 13,394	平成30年 2月6日	平成30年 9月10日	豊工業(株)
豊中市立南桜塚小学校給食配膳室内装改修電気設備工事	(5,598) 3,368	平成30年 2月7日	平成30年 9月10日	日研電気(株)
豊中市立少路小学校給食配膳室整備電気設備工事	(6,130) 3,860	平成30年 2月7日	平成30年 9月10日	(株)新日通
豊中市立桜井谷小学校給食配膳室改修工事	(14,364) 14,364	平成30年 3月26日	平成30年 9月14日	モリジュウ(株)
豊中市立北丘小学校給食配膳室改修工事	(18,261) 18,261	平成30年 3月29日	平成30年 9月14日	(株)森田建設
豊中市立豊島西小学校給食配膳室改修工事	(17,463) 17,463	平成30年 3月30日	平成30年 9月14日	(株)松本工務店
豊中市立寺内小学校給食配膳室改修工事その2	11,296	平成30年 5月8日	平成30年 9月14日	(株)ギケンテック
豊中市立蛍池小学校エレベーター設置工事	83,231	平成30年 5月18日	平成31年 1月31日	(株)松本工務店
豊中市立障害福祉センター及び(仮称)児童発達支援センター整備工事	395,645	平成30年 6月5日	平成31年 3月26日	(株)河崎組
豊中市立第十八中学校体育館屋根改修工事	25,616	平成30年 6月27日	平成30年 10月31日	(株)木下謹三商店
豊中市立緑地小学校内装改修工事(トイレ改修)	47,306	平成30年 6月29日	平成30年 11月30日	(株)中野工務店

工事名	工事金額 (単位：千円)	契約工期		施工業者
市営上津島住宅B工区外装改修工事	126,474	平成30年 7月3日	平成31年 1月15日	(株)河崎組
豊中市立桜井谷小学校内装改修工事(トイレ改修)	35,769	平成30年 7月6日	平成30年 11月30日	(株)森田建設
豊中市立桜井谷小学校内装改修電気設備工事(トイレ改修)	8,434	平成30年 7月11日	平成30年 11月30日	(株)きしもと
豊中市立庄内南小学校エレベーター設置工事	45,813	平成30年 7月11日	平成31年 1月15日	いち徳建設(株)
豊中市立豊南小学校給食配膳室改修工事その4	13,424	平成30年 7月17日	平成30年 9月14日	(株)河崎組
豊中市立桜井谷小学校内装改修給排水衛生設備工事(トイレ改修)	17,341	平成30年 7月18日	平成30年 11月30日	(株)辻中
市営二葉第2住宅屋根緊急改修工事	10,002	平成30年 9月27日	平成31年 3月22日	上原建設(株)
市営宮山住宅1棟外装改修工事	44,338	平成30年 10月3日	平成31年 2月28日	勝部建設(株)
市営宮山住宅2、3棟外装改修工事	88,529	平成30年 10月3日	平成31年 2月28日	(株)森田工務店
市営西谷住宅7棟外装改修工事	37,625	平成30年 10月11日	平成31年 2月28日	(株)森田建設
豊中市立文化芸術センター大ホール手摺新設工事	7,830	平成30年 11月14日	平成31年 2月15日	(株)大林組 大阪本店
豊中市立ローズ文化ホール可動間仕切り改修工事	7,415	平成30年 11月16日	平成31年 1月31日	(株)森田建設

※上記総額は、総工事費を示す。

※工事金額欄において上段()内は総工事費、下段は当該年度執行額を示す。

耐震工事係

1. 市有建築物の耐震補強工事等に関する事項

修繕・工事件数 13 件 総額 932,346 千円

(500万円以上)

工事名	工事金額 (単位：千円)	契約工期		施工業者
		開始	完了	
豊中市役所第一庁舎緊急改修工事	14,088	平成30年 6月22日	平成30年 12月19日	(株)松本工務店
豊中市役所第二庁舎緊急改修工事	19,881	平成30年 6月22日	平成30年 12月19日	(株)河崎組
豊中市立東豊中小学校内装改修工事(トイレ改修)	46,028	平成30年 6月28日	平成30年 11月30日	(株)松本工務店
豊中市立第三中学校内装改修工事(トイレ改修)	41,999	平成30年 6月29日	平成31年 1月15日	勝部建設(株)
豊中市立岡町図書館耐震補強工事	19,548	平成30年 7月5日	平成30年 12月14日	勝部建設(株)
豊中市立東豊中小学校内装改修給排水衛生設備工事(トイレ改修)	24,335	平成30年 7月10日	平成30年 11月30日	(有)ダイシン設備
豊中市立東豊中小学校内装改修電気設備工事(トイレ改修)	7,376	平成30年 7月19日	平成30年 11月30日	江口電気工業(株)
豊中市南刀根山会館耐震補強工事	9,473	平成30年 8月29日	平成30年 12月14日	(株)あさひ建装
豊中市役所第一庁舎耐震補強工事	(743,580) 0	平成31年 (2019年) 3月5日	令和3年 (2021年) 6月30日	(株)河崎組

※上記総額は、総工事費を示す。

※工事金額欄において上段()内は総工事費、下段は当該年度執行額を示す。

設 備 係

1. 市有建築物の新設、維持修繕及び耐震補強工事に係る設備工事に関する事項

修繕・工事件数 89 件 総額 1,800,198 千円

(500万円以上)

工事名	工事金額 (単位：千円)	契約工期		施工業者
豊中市立島田小学校仮設校舎建設電気設備工事	(73,731) 5,131	平成29年 6月19日	平成31年 3月15日	(株)村上電業社
豊中市立島田小学校仮設校舎建設給排水衛生設備工事	(37,992) 13,148	平成29年 6月20日	平成31年 3月15日	(株)辻中
豊中市立島田小学校仮設校舎建設空調設備工事	(24,293) 13,596	平成29年 6月30日	平成31年 1月31日	(株)辻中
豊中市立豊島体育館空調設備改修工事	(204,883) 122,933	平成29年 10月3日	平成30年 6月29日	三機・太陽テック特定建設工事共同企業体
豊中市立豊島体育館空調設備改修電気設備工事	(70,150) 42,090	平成29年 10月16日	平成30年 6月29日	江口電気工業(株)
豊中市環境部環境事業所空調設備改修工事	(42,585) 25,555	平成30年 2月7日	平成30年 7月31日	(株)太陽テック
豊中市立南丘小学校給食配膳室増築給排水衛生設備工事	(13,584) 13,584	平成30年 2月27日	平成31年 1月7日	ササベ設備(株)
豊中市役所常任委員会室放送設備改修工事	(26,997) 26,997	平成30年 3月7日	平成30年 11月30日	西田電気(株)
豊中市立豊島北小学校小荷物昇降機更新工事	7,236	平成30年 4月5日	平成30年 9月14日	日本エレベーター製造(株)大阪営業所
豊中市立東豊中小学校小荷物昇降機更新工事	8,100	平成30年 4月5日	平成30年 9月14日	日本エレベーター製造(株)大阪営業所
豊中市役所第二庁舎非常用発電機改修工事	71,280	平成30年 4月20日	平成31年 1月25日	ダイハツディーゼル(株)
豊中市立あゆみ学園空調設備緊急改修工事	17,280	平成30年 5月17日	平成30年 7月31日	川重冷熱工業(株)西日本支社
豊中市共同利用施設上津島センター空調設備改修工事	5,336	平成30年 5月18日	平成30年 8月31日	豊工業(株)
豊中市立蛭池小学校エレベーター設置電気設備工事	6,631	平成30年 5月28日	平成31年 1月31日	(株)三好電気工業所
豊中市立蛭池小学校エレベーター設置給排水衛生設備工事	26,159	平成30年 6月1日	平成31年 1月31日	(株)辻中
豊中市立障害福祉センター及び(仮称)児童発達支援センター整備電気設備工事	149,985	平成30年 6月7日	平成31年 3月26日	(株)吉田電気設備
豊中市立障害福祉センター及び(仮称)児童発達支援センター整備給排水衛生設備工事	156,373	平成30年 6月11日	平成31年 3月26日	オーディーエー(株)
豊中市立障害福祉センター及び(仮称)児童発達支援センター整備空調設備工事	144,215	平成30年 6月11日	平成31年 3月26日	(株)アオイ冷熱

工事名	工事金額 (単位：千円)	契約工期		施工業者
豊中市立緑地小学校内装改修給排水衛生設備工事 (トイレ改修)	26,136	平成30年 7月2日	平成30年 11月30日	(株)マルサンテック
豊中市立第三中学校内装改修電気設備工事(トイレ改修)	7,967	平成30年 7月3日	平成31年 1月15日	(株)八杉電気商会
豊中市立緑地小学校内装改修電気設備工事(トイレ改修)	8,198	平成30年 7月9日	平成30年 11月30日	(株)新日通
豊中市立第三中学校内装改修給排水衛生設備工事 (トイレ改修)	19,076	平成30年 7月9日	平成31年 1月15日	(有)山田管工
豊中市立てしまこども園空調設備改修電気設備工事	8,191	平成30年 7月27日	平成31年 1月31日	(株)ダイリン
豊中市立庄内南小学校空調改修電気設備工事	21,624	平成30年 7月30日	平成30年 12月14日	(株)村上電業社
蛭池駅西自動車駐車場設備整備工事	52,380	平成30年 7月30日	平成31年 1月31日	日本コンベヤ(株)
豊中市立南丘小学校給食配膳室増築電気設備工事その3	6,051	平成30年 8月3日	平成31年 1月7日	(株)八杉電気商会
豊中市立庄内南小学校空調設備改修工事	56,414	平成30年 8月6日	平成30年 12月14日	(株)辻中
豊中市立障害福祉センター及び豊中市児童発達支援センターエレベーター整備工事	13,266	平成30年 8月6日	平成31年 3月26日	フジテック(株) 近畿統括本部
豊中市立火葬場火葬炉設備整備工事	7,020	平成30年 8月7日	平成30年 11月30日	太陽築炉工業(株)
豊中市立てしまこども園空調設備改修工事	41,202	平成30年 8月7日	平成31年 1月31日	(株)太陽テック
豊中市立第六中学校空調設備復旧緊急工事	9,668	平成30年 9月5日	平成31年 1月18日	(株)太陽テック
豊中市立泉丘小学校空調設備復旧緊急工事	6,484	平成30年 9月5日	平成31年 1月31日	(株)村上電業社
豊中市立第十三中学校空調設備復旧緊急工事	6,631	平成30年 9月5日	平成31年 3月15日	(株)アオイ冷熱
豊中市立蛭池小学校ガス設備改修工事	10,635	平成30年 9月28日	平成31年 2月28日	大阪瓦斯(株) 導管事業部 北東部導管部
豊中市役所庁舎給排水衛生設備改修工事	67,974	平成30年 10月5日	平成31年 3月15日	オーディーエー(株)
庄本介護予防センター空調設備改修工事	100,197	平成30年 10月9日	平成31年 3月15日	豊工業(株)
庄本介護予防センター空調改修電気設備工事	15,704	平成30年 10月11日	平成31年 3月15日	江口電気工業(株)
豊中市立緑地小学校空調設備設置工事	5,771	平成30年 10月12日	平成31年 2月28日	(株)マルサンテック
とよなか男女共同参画推進センターすてっぷ・とよなか国際交流センターI T V設備改修工事	13,376	平成30年 10月15日	平成31年 2月28日	大和電気商工(株)
豊中市立介護老人保健施設かがやき空調設備改修工事	11,435	平成30年 10月18日	平成31年 2月15日	豊工業(株)

工事名	工事金額 (単位：千円)	契約工期		施工業者
豊中市共同利用施設庄内東センター空気調和設備機能回復工事	22,604	平成30年 10月19日	平成31年 1月31日	(有)山田管工
豊中市立新田小学校空調設備設置工事	8,833	平成30年 10月30日	平成31年 2月28日	(有)山田管工
豊中市立大池小学校プール可動床昇降装置整備工事	5,302	平成30年 11月7日	平成31年 2月28日	(株)石森製作所
市営島江西住宅給湯設備改修工事	11,680	平成30年 11月15日	平成31年 2月28日	(有)ダイシン設備
市営上津島住宅消防設備改修工事	12,004	平成30年 11月19日	平成31年 3月15日	西田電気(株)
豊中市役所第二庁舎電気設備改修工事	10,099	平成30年 12月10日	平成31年 2月28日	藤本電業(株)
豊中市立庄内西小学校ガス吸収冷温水発生機改修緊急工事	(12,586) 0	平成31年 (2019年) 1月16日	令和元年 (2019年) 6月28日	川重冷熱工業(株) 西 日本支社

※上記総額は、総工事費を示す。

※工事金額欄において上段()内は総工事費、下段は当該年度執行額を示す。

管 理 係

1. 学校施設の維持修繕に関する事項

種 別	金額 (単位:千円)	実施校数	備 考
小学校修繕料	162,300	965	
小学校手数料	11,745	192	
小学校災害復旧修繕料	17,665	56	
小学校災害復旧手数料	1,055	4	
中学校修繕料	89,051	632	
中学校手数料	5,239	100	
中学校災害復旧修繕料	10,442	41	
合 計	297,500	1,990	

2. 学校施設の保守点検業務委託に関する事項

種 別	金額 (単位:千円)	実施校数	備 考
小学校消防用設備等保守点検業務	4,397	41	
小学校ガス吸収冷温水発生機保守点検業務	1,762	3	
小学校空気調和設備保守点検業務	594	3	
小学校空調用自動制御保守点検業務	561	3	
各小学校空調室内機保守点検業務	4,223	41	
小学校ガスヒートポンプエアコン保守点検業務	8,356	17	
中学校消防用設備等保守点検業務	3,502	18	
各中学校空調室内機保守点検業務	2,153	18	
中学校ガスヒートポンプエアコン保守点検業務	1,240	2	
合 計	26,791	146	

※実施校数の合計欄は、延べ校数である。

※端数処理の関係で合計が合致しない場合がある。

3. 市有建築物の簡易修繕業務に関する事項

種 別	件 数	備 考
班対応 (アドバイス含む)	529	
業者対応	205	
その他	82	
合 計	816	

大阪府北部地震に関連する業務

1. コンクリートブロック塀等緊急改修工事に関する事項

(1) 小学校 修繕・工事件数 50 件 総額 982,706 千円

(500 万円以上)

	工事金額 (単位：千円)	契約工期		施工業者
豊中市立小曾根小学校ブロック塀緊急改修工事	18,380	平成30年 6月22日	平成30年 9月28日	(株)河崎組
豊中市立南丘小学校ブロック塀緊急改修工事	6,156	平成30年 6月22日	平成30年 9月28日	勝部建設(株)
豊中市立豊南小学校ブロック塀緊急改修工事	9,385	平成30年 6月22日	平成30年 9月28日	(株)河崎組
豊中市立北条小学校ブロック塀緊急改修工事	5,941	平成30年 6月22日	平成30年 9月28日	(株)中野工務店
豊中市立庄内西小学校ブロック塀緊急改修工事	13,360	平成30年 6月22日	平成30年 10月15日	(株)森田工務店
豊中市立熊野田小学校ブロック塀緊急改修工事	18,073	平成30年 6月22日	平成30年 11月30日	(株)森田建設
豊中市立東泉丘小学校ブロック塀緊急改修工事	6,388	平成30年 6月22日	平成30年 11月30日	(株)森田建設
豊中市立箕輪小学校ブロック塀緊急改修工事	9,094	平成30年 6月22日	平成30年 11月30日	モリジュウ(株)
豊中市立東豊中小学校ブロック塀緊急改修工事	20,988	平成30年 8月10日	平成31年 2月28日	(株)松本工務店
豊中市立野畑小学校ブロック塀緊急改修工事	13,330	平成30年 8月10日	平成31年 2月28日	(株)ギケンテック
豊中市立熊野田小学校ブロック塀緊急改修工事 (その2)	58,028	平成30年 8月10日	平成31年 3月15日	上原建設(株)
豊中市立蛭池小学校ブロック塀緊急改修工事	61,540	平成30年 8月10日	平成31年 3月15日	(株)松本工務店
豊中市立原田小学校ブロック塀緊急改修工事	17,950	平成30年 8月10日	平成31年 3月15日	勝部建設(株)
豊中市立克明小学校ブロック塀緊急改修工事	15,041	平成30年 8月10日	平成31年 3月15日	東周建設(株)
豊中市立桜井谷東小学校ブロック塀緊急改修工事	29,278	平成30年 8月10日	平成31年 3月15日	(株)ギケンテック
豊中市立桜塚小学校ブロック塀緊急改修工事	25,129	平成30年 8月10日	平成31年 3月15日	東周建設(株)
豊中市立寺内小学校ブロック塀緊急改修工事	47,932	平成30年 8月10日	平成31年 3月15日	上原建設(株)
豊中市立小曾根小学校ブロック塀緊急改修工事 (その2)	18,785	平成30年 8月10日	平成31年 3月15日	(株)河崎組
豊中市立少路小学校ブロック塀緊急改修工事	18,971	平成30年 8月10日	平成31年 3月15日	(株)ギケンテック
豊中市立新田小学校ブロック塀緊急改修工事	14,640	平成30年 8月10日	平成31年 3月15日	(株)中野工務店

工事名	工事金額 (単位：千円)	契約工期		施工業者
		平成30年 8月10日	平成31年 3月15日	
豊中市立新田南小学校ブロック塀緊急改修工事	35,279	平成30年 8月10日	平成31年 3月15日	(株)松本工務店
豊中市立泉丘小学校ブロック塀緊急改修工事	15,927	平成30年 8月10日	平成31年 3月15日	上原建設(株)
豊中市立刀根山小学校ブロック塀緊急改修工事	18,241	平成30年 8月10日	平成31年 3月15日	(株)ギケンテック
豊中市立島田小学校ブロック塀緊急改修工事	35,712	平成30年 8月10日	平成31年 3月15日	(株)河崎組
豊中市立東泉丘小学校ブロック塀緊急改修工事 (その2)	18,361	平成30年 8月10日	平成31年 3月15日	(株)森田建設
豊中市立東豊台小学校ブロック塀緊急改修工事	17,302	平成30年 8月10日	平成31年 3月15日	(株)ギケンテック
豊中市立南桜塚小学校ブロック塀緊急改修工事	14,585	平成30年 8月10日	平成31年 3月15日	上原建設(株)
豊中市立豊島小学校ブロック塀緊急改修工事	20,448	平成30年 8月10日	平成31年 3月15日	勝部建設(株)
豊中市立豊島西小学校ブロック塀緊急改修工事	18,122	平成30年 8月10日	平成31年 3月15日	勝部建設(株)
豊中市立豊島北小学校ブロック塀緊急改修工事	26,909	平成30年 8月10日	平成31年 3月15日	勝部建設(株)
豊中市立豊南小学校ブロック塀緊急改修工事 (その2)	22,110	平成30年 8月10日	平成31年 3月15日	(株)河崎組
豊中市立北条小学校ブロック塀緊急改修工事 (その2)	60,116	平成30年 8月10日	平成31年 3月15日	(株)中野工務店
豊中市立箕輪小学校ブロック塀緊急改修工事 (その2)	26,574	平成30年 8月10日	平成31年 3月15日	(株)河崎組
豊中市立緑地小学校ブロック塀緊急改修工事	16,140	平成30年 8月10日	平成31年 3月15日	(株)中野工務店
豊中市立桜井谷小学校ブロック塀緊急改修工事	23,184	平成30年 8月10日	平成31年 3月29日	(株)ギケンテック
豊中市立庄内西小学校ブロック塀緊急改修工事 (その2)	19,653	平成30年 8月10日	平成31年 3月29日	(株)森田工務店
豊中市立庄内南小学校ブロック塀緊急改修工事	12,265	平成30年 8月10日	平成31年 3月29日	(株)森田工務店
豊中市立上野小学校ブロック塀緊急改修工事	23,499	平成30年 8月10日	平成31年 3月29日	(株)ギケンテック
豊中市立千成小学校ブロック塀緊急改修工事 (その2)	11,157	平成30年 8月10日	平成31年 3月29日	(株)森田工務店
豊中市立中豊島小学校ブロック塀緊急改修工事	33,190	平成30年 8月10日	平成31年 3月29日	(株)河崎組
豊中市立東丘小学校ブロック塀緊急改修工事	17,076	平成30年 8月10日	平成31年 3月29日	アンカー
豊中市立北丘小学校ブロック塀緊急改修工事	29,507	平成30年 8月10日	平成31年 3月29日	アンカー
豊中市立野田小学校ブロック塀緊急改修工事	19,981	平成30年 8月10日	平成31年 3月29日	勝部建設(株)

※上記総額は、総工事費を示す。

※工事金額欄において上段()内は総工事費、下段は当該年度執行額を示す。

(2) 中学校 修繕・工事件数 23 件 総額 659,006 千円

(500万円以上)

工事名	工事金額 (単位：千円)	契約工期		施工業者
		平成30年	平成31年	
豊中市立第四中学校ブロック塀緊急改修工事	15,228	平成30年 6月22日	平成30年 9月28日	(株)河崎組
豊中市立第十一中学校ブロック塀緊急改修工事	14,364	平成30年 6月22日	平成30年 9月28日	(株)河崎組
豊中市立第五中学校ブロック塀緊急改修工事	8,871	平成30年 6月22日	平成30年 10月31日	(株)小池工務店
豊中市立第二中学校ブロック塀緊急改修工事	22,645	平成30年 6月22日	平成30年 12月28日	モリジュウ(株)
豊中市立第十一中学校ブロック塀緊急改修工事 (その2)	8,281	平成30年 8月10日	平成31年 2月28日	(株)ギケンテック
豊中市立第二中学校ブロック塀緊急改修工事 (その2)	10,995	平成30年 8月10日	平成31年 3月15日	(株)ギケンテック
豊中市立第四中学校ブロック塀緊急改修工事 (その2)	46,964	平成30年 8月10日	平成31年 3月15日	(株)河崎組
豊中市立第十中学校ブロック塀緊急改修工事	19,033	平成30年 8月10日	平成31年 3月15日	勝部建設(株)
豊中市立第十三中学校ブロック塀緊急改修工事	20,901	平成30年 8月10日	平成31年 3月15日	(株)ギケンテック
豊中市立第十五中学校ブロック塀緊急改修工事 (その2)	82,196	平成30年 8月10日	平成31年 3月15日	(株)松本工務店
豊中市立第十六中学校ブロック塀緊急改修工事	121,438	平成30年 8月10日	平成31年 3月15日	(株)中野工務店
豊中市立第十七中学校ブロック塀緊急改修工事	27,005	平成30年 8月10日	平成31年 3月15日	上原建設(株)
豊中市立第一中学校ブロック塀緊急改修工事	15,570	平成30年 8月10日	平成31年 3月29日	勝部建設(株)
豊中市立第三中学校ブロック塀緊急改修工事	17,561	平成30年 8月10日	平成31年 3月29日	勝部建設(株)
豊中市立第五中学校ブロック塀緊急改修工事 (その2)	43,775	平成30年 8月10日	平成31年 3月29日	(株)河崎組
豊中市立第六中学校ブロック塀緊急改修工事 (その2)	13,732	平成30年 8月10日	平成31年 3月29日	(株)森田工務店
豊中市立第七中学校ブロック塀緊急改修工事	43,560	平成30年 8月10日	平成31年 3月29日	(株)河崎組
豊中市立第九中学校ブロック塀緊急改修工事	24,356	平成30年 8月10日	平成31年 3月29日	アンカー
豊中市立第八中学校ブロック塀緊急改修工事	23,754	平成30年 8月10日	平成31年 3月29日	アンカー
豊中市立第十二中学校ブロック塀緊急改修工事	68,570	平成30年 8月10日	平成31年 3月29日	東周建設(株)

※上記総額は、総工事費を示す。

※工事金額欄において上段()内は総工事費、下段は当該年度執行額を示す。

(3) こども園 修繕・工事件数 12 件 総額 142,220 千円

(500万円以上)

工事名	工事金額 (単位：千円)	契約工期		施工業者
		平成30年	平成31年	
豊中市立蛸池こども園ブロック塀緊急改修工事	11,263	平成30年 6月22日	平成30年 9月28日	(株)中野工務店
豊中市立せんなりこども園ブロック塀緊急改修工事	7,404	平成30年 8月10日	平成31年 2月28日	(株)森田工務店
豊中市立てしまこども園ブロック塀緊急改修工事	9,852	平成30年 8月10日	平成31年 3月15日	勝部建設(株)
豊中市立原田こども園ブロック塀緊急改修工事	16,405	平成30年 8月10日	平成31年 3月15日	勝部建設(株)
豊中市立小曾根こども園ブロック塀緊急改修工事	25,769	平成30年 8月10日	平成31年 3月15日	(株)河崎組
豊中市立島田こども園ブロック塀緊急改修工事	22,808	平成30年 8月10日	平成31年 3月15日	(株)河崎組
豊中市立豊南西こども園ブロック塀緊急改修工事	12,958	平成30年 8月10日	平成31年 3月15日	(株)河崎組
豊中市立庄内こども園ブロック塀緊急改修工事	13,893	平成30年 8月10日	平成31年 3月29日	(株)森田工務店
豊中市立本町こども園ブロック塀緊急改修工事	15,331	平成30年 8月10日	平成31年 3月29日	アンカー

※上記総額は、総工事費を示す。

※工事金額欄において上段()内は総工事費、下段は当該年度執行額を示す。

(4) その他 施設 修繕・工事件数 15 件 総額 93,238 千円

(500万円以上)

工事名	工事金額 (単位：千円)	契約工期		施工業者
		平成30年	平成31年	
市営三国住宅廊下緊急改修工事	16,716	平成30年 8月10日	平成31年 1月18日	(株)松本工務店
豊中市立庄内体育館天井雨漏れ緊急改修工事	5,476	平成30年 8月10日	平成31年 3月8日	村本建設(株)大阪支店
豊中市役所別館外装改修工事	(46,171) 18,460	平成31年 (2019年) 3月1日	令和元年 (2019年) 7月31日	(株)ギケンテック

※上記総額は、総工事費を示す。

※工事金額欄において上段()内は総工事費、下段は当該年度執行額を示す。

2. 被災者住宅の応急修理補助事務に関する事項

事業名	受付期間		完了件数	金額 (単位：千円)	備考
	開始日	終了日			
被災者住宅応急修理補助	H30.6.25	H31.1.31	30	14,917	

政策企画部

□組織構成と主な業務内容

課名	主な業務内容	収録事項
企画調整課	部の総括事務。総合計画に係る企画及び調整。地方分権に係る施策の総合企画及び調整。市長が指定する施策に係る総合調整。市長が指定する政策に係る調査及び研究。豊中市総合計画審議会の運営。広域行政に関する調査及び他の地方公共団体との連絡調整。総合教育会議の運営。豊中市まち・ひと・しごと創生総合戦略委員会の運営。	1 第4次豊中市総合計画の推進 2 行政評価（政策評価）制度の運用 3 まち・ひと・しごと創生総合戦略の推進 4 南部地域活性化構想の推進 5 自治基本条例に基づく取り組みの推進 6 政策会議の運営 7 総合教育会議の運営 8 地方分権の推進
秘書課	市長及び副市長の秘書。市長会その他諸会議。有功者、名誉市民及び市民の表彰、ほう賞等（他の所管に属するものを除く。）。	1 表彰 2 名誉市民顕彰
広報広聴課	広報に係る企画調整及び広報出版物の発行。市のホームページの運営及びケーブルテレビによる広報、その他広報宣伝活動。各種生活相談及び日常生活に関する法律相談などの専門相談。意見公募手続の総括。市政への意見及び要望の処理。総合コールセンターの運用。	(広報報道係) 1 市政情報の発信 (広聴係) 1 生活相談及び日常生活に関する法律相談等の専門相談 2 広聴事業 3 総合コールセンターの運用
とよなか都市創造研究所	都市政策に関する調査及び研究計画の策定。その他都市政策に関する調査及び研究。都市政策に関する人材の育成。とよなか都市創造研究所運営委員会の運営。	1 都市政策研究

企画調整課

総合計画については、第4次豊中市総合計画前期基本計画の進捗を図るために、総合計画審議会等を実施し、行政評価制度の見直しを行い、第4次豊中市総合計画前期基本計画行政評価指針を策定した。

行政評価(政策評価)については、第4次豊中市総合計画前期基本計画行政評価指針及び政策評価シートの周知を図るため、職員研修やワークショップを開催した。

南部地域活性化については、南部地域活性化構想を推進するため、小学校区、町丁目ごとの現状分析を行い、まちづくりのコンセプトを検討した。

まち・ひと・しごと創生総合戦略については、平成27年に策定した総合戦略の進捗状況を、豊中市まち・ひと・しごと創生総合戦略委員会で検証した。

豊中市自治基本条例については、小学校高学年を対象にわかりやすく解説した冊子「誰もが暮らしやすいまち豊中 豊中市自治基本条例の手引き【子ども版】」を市立小学校6年生児童に配布した。

政策会議については、基本政策にそって、市政の重要施策等を審議した。

総合教育会議については、本市における教育の目標や施策の根本的な方針である「豊中市の教育及び文化の振興に関する総合的な施策の大綱」の策定などを行った。

地方分権の推進については、中核市として地域に根ざした自治をめざし、中核市市長会において、国等に対して提言などを行った。

秘書課

表彰関係では、5月に憲法記念日市長表彰式を行ったほか、日本や世界規模の大会や競技などで顕著な活躍をし、市民の皆さんに夢と明るい希望と感動を与えた個人または団体に対し、その功績を称え、「豊中かがやき大賞」の表彰を行った。

名誉市民顕彰については、5月に名誉市民山田洋次監督先行上映会を行った。上映会では、山田洋次監督映画の先行上映と舞台トークを行った。

広報広聴課

広報業務では、広報誌の発行のほか、SNSを活用した情報発信をさらに充実するため、9月から新たにツイッターの運用を開始し、既存のフェイスブックやユーチューブとともに市の魅力等の発信に努めた。また、ホームページの検索機能の充実化を実施した。

広聴業務では、「市民の声」への迅速・適切な対応に取り組んだ。また、弁護士相談、税理士相談、司法書士相談など各分野の専門家による専門相談や、市民の生活全般に関する生活相談を行った。総合コールセンターの更なる利便性の向上のため、引き続きFAQの充実に努めた。このほか、施設番号案内付き市街地図を発行した。

とよなか都市創造研究所

調査研究については、市の持続的な発展と計画的な市政の推進に資するため、中長期的な視点に立った都市政策に関する3つのテーマについて、調査・研究を行った。

データバンクについては、市政資料や都市政策に関わる文献、データ、関係機関の資料などを収集・整理し、必要に応じて閲覧・貸出を行った。

普及啓発については、都市政策や地方自治に関する情報・話題を発信、提供する機関誌「TOYONAKAビジョン22 Vol.22」を発行するとともに、調査研究成果についての報告書を発行した。

人材育成については、豊中市の地域課題の解決を実践する人材を育成することを目的とした「とよなか地域創生塾」第2期を開校したほか、大学インターンシップ生を受け入れた。

〔 企 画 調 整 課 〕

1. 第4次豊中市総合計画の推進に関する事項

(1) 豊中市総合計画審議会の開催

開催回数	委員数
4回	11人

2. 行政評価（政策評価）制度の運用に関する事項

(1) 職員研修の開催

名 称	開催回数
政策評価研修	1回
政策評価ワークショップ	4回

3. まち・ひと・しごと創生総合戦略の推進に関する事項

(1) 豊中市まち・ひと・しごと創生総合戦略委員会の開催

開催回数	委員数
2回	8人

4. 南部地域活性化構想の推進に関する事項

(1) 出前講座の開催

開催回数
2回

5. 自治基本条例に基づく取り組みの推進に関する事項

(1) 豊中市自治基本条例の手引き【子ども版】の配布

対象	配布数
市立41小学校 6年生児童	3,930冊

(2) 職員研修の開催

名 称	開催回数
新規採用職員研修、係長級・技能長昇格前研修、 新任課長級研修	4回

6. 政策会議の運営に関する事項

政策会議	第1回	第2回	第3回	第4回	合計
案件数	5件	23件	6件	4件	38件

7. 総合教育会議の運営に関する事項

開催回数	委員数
3回	7人

8. 地方分権の推進に関する事項

(1) 中核市市長会への参加

名 称	参加回数
市長会議（総会を含む）・プロジェクト会議	7回
中核市とともに地方分権を推進する国会議員の会	1回
事務担当者会議	2回

(2) 中核市市長会からの提言

名 称	件数
国等への提言・要請	9件

(3) その他会議への参加

名 称	参加回数
都道府県・指定都市・中核市地方分権改革担当課長会議	1回
指定都市市長会・中核市市長会・全国施行時特例市市長会職員勉強会	1回

〔 秘 書 課 〕

1. 表彰に関する事項

(1)憲法記念日市長表彰式

発令日	開催日	受賞者
5月3日	5月13日	<ul style="list-style-type: none"> ・個人 27人 商工業(1)、農業(1)、人権擁護委員(2)、統計調査員(2)、 明るい選挙推進協議会(1)、保護司(4)、更生保護活動(1)、遺族会(1)、 老人クラブ(1)、社会福祉協議会(2)、障害者福祉(1)、体育振興(1)、 社会教育活動(1)、地域医療(4)、自治会長(3)、防火・防災・防犯(1) ・団体 9団体 商工業(1)、福祉ボランティア(1)、子育てボランティア(1)、 文化芸術(1)、体育振興(1)、社会教育活動(1)、防火・防災・防犯(2)、 環境美化活動(1)

(2)豊中かがやき大賞

発令日・開催日	受賞者
9月21日	第42回全国高等学校総合文化祭「2018信州総文祭」軽音楽部門最優秀賞 大阪府立桜塚高等学校軽音楽部
10月3日	第8回WBSC女子野球ワールドカップ優勝 石村 奈々さん
11月6日	第73回国民体育大会陸上競技少年男子共通5000m競歩優勝 濱西 諒さん
12月26日	第12回アジア国際子ども映画祭法務大臣賞 後藤 陽向さん
12月26日	第31回全日本マーチングコンテスト金賞 箕面自由学園高等学校吹奏楽部
12月27日	第14回全日本障がい者空手道競技大会女子組手優勝 中野 萌々花さん
2月5日	第18回全国障害者スポーツ大会50m平泳ぎおよび50mバタフライ優勝 白崎 貴志さん

2. 名誉市民顕彰に関する事項

開催日	内容	場所	席数
5月9日	映画「妻よ薔薇のように 家族はつらいよⅢ」先行上映 山田洋次監督の舞台トーク	文化芸術センター	900席

〔 広 報 広 聴 課 〕

広 報 報 道 係

1. 市政情報の発信に関する事項

(1) パブリシティ（報道機関への情報提供）

提 供 内 容	提 供 件 数
行政ニュースや地域情報など	642件

(2) インターネットを活用した情報発信等

名 称	内 容
SNS	市の魅力を写真と文章で紹介。9月から新たにTwitterを開始。
動画配信	市ホームページ「とよなかチャンネル」でYouTubeにより豊中の魅力をPRする動画や「ゆめキラ 豊中っ子」を配信
広報とよなか等	市ホームページに掲載

ホームページ全ページアクセス数（月平均）	総コンテンツ数（月平均）
1,297,433件	12,158ページ

(3) 映像情報の提供

内 容
広報誌と連動しながら、スポーツや文化・芸術などさまざまな分野で目標に向かって頑張る若い世代を紹介する番組「ゆめキラ 豊中っ子」を制作しケーブルテレビで放送。（6月・10月・2月の毎週土曜・日曜日に15分番組を各日2回放送）

(4) 広報とよなか等の発行

出 版 物 名	発行月	形 式	発 行 数
広 報 と よ な か	毎月	A4判延べ636ページ (議会延べ34ページ含む)	月平均 200,758部
外国人向け市政情報チラシ	毎月	A4判 2ページ	月平均 1,812部

広聴係

1. 生活相談及び日常生活に関する法律相談等の専門相談に関する事項

(1) 生活相談 3,043件

(2) 専門相談

(単位：件)

区 分	件 数
一 般 法 律 相 談	119
日 曜 法 律 相 談	6
交通事故相談(日弁連主催)	126
税 理 士 相 談	200
司 法 書 士 相 談	210
行 政 書 士 相 談	39
土地家屋調査士相談	50
宅地建物取引士相談	36
公 証 人 相 談	6
民事調停手続き相談	12
行 政 相 談	23
合 計	827

2. 広聴事業に関する事項

(1) 苦情・要望・陳情への対応

受 付 区 分	提 供 件 数
市民の声(投書・電子メール・郵送・面談・ファクス)	590件
陳 情 ・ 要 望	10件

(2) 施設見学・庁舎見学

項 目	実 施 回 数	参 加 人 数
施設見学	6回	154人
庁舎見学	11回	953人

(3) 出前講座

対 象 者	実 施 回 数	参 加 人 数
市内在住・在勤・在学の10人程度の団体・グループ	166回	8,113人

(4) 意見公募手続制度の推進

件 数	意見提出者数	提出意見数
20件	140人	211件

(5) 出版物の発行

出 版 物 名	形 式	発 行 数
施設番号案内付き市街地図	A1判カラー2ページ (表：市街地図 裏：テレホンガイド)	14,000部

3. 総合コールセンターの運用に関する事項

(1) 総合コールセンターの着信数

(単位：件)

	代表番号	専用番号	合計
4月	6,565	6,062	12,627
5月	7,029	6,388	13,417
6月	8,031	7,736	15,767
7月	7,945	6,965	14,910
8月	7,251	6,182	13,433
9月	7,588	7,997	15,585
10月	7,182	6,826	14,008
11月	6,244	6,239	12,483
12月	5,861	5,907	11,768
1月	6,320	5,898	12,218
2月	6,122	6,358	12,480
3月	6,795	7,084	13,879
合計	82,933	79,642	162,575

〔 とよなか都市創造研究所 〕

1. 都市政策研究に関する事項

(1) 調査研究

	テーマ
1	豊中市の単身世帯の生活に関する調査研究 I
2	豊中市の地域自治組織に関する調査研究
3	とよなか都市創造研究所の活動検証と自治体シンクタンクのあり方に関する調査研究

(2) データバンク

資料の収集・整理

種 類	冊数
市政資料	202 冊
書 籍	19 冊
雑 誌	106 冊
シンクタンク刊行物	91 冊
計	418 冊

(3) 普及啓発

① 機関誌「TOYONAKA ビジョン22 Vol.22」の発行

特集テーマ	発行数
持続可能な地域共生社会	300 冊

② 調査研究報告書の発行

内 容	発行数	合計発行数
豊中市の単身世帯の生活に関する調査研究 I	280 冊	710 冊
豊中市の地域自治組織に関する調査研究	280 冊	
とよなか都市創造研究所の活動検証と自治体シンクタンクのあり方に関する調査研究 (中間報告)	150 冊	

(4) 調査及び研究方法についての検討

名 称	開催回数	委員数
とよなか都市創造研究所運営委員会	3 回	5 人

(5) 都市政策に関する人材育成

名 称	講座開催回数	受講者数
「とよなか地域創生塾」第2期開校と運営	20 回	23 人

都市活力部

□組織構成と主な業務内容

課名	主な業務内容	収録事項
魅力創造課	部の総括事務。部の総括事務に係る主管部課との連絡調整。都市の活力、都市の魅力の創造及び発信に係る施策の総合企画及び調整。豊中ブランド戦略審議会に関すること。姉妹都市及び兄弟都市その他都市間の交流に係る施策の総合企画及び調整。	1 魅力創造事業
文化芸術課	文化及び芸術に係る施策の総合企画及び調整並びに推進。文化行政に係る基本的事項の調査研究。文化芸術振興審議会。豊中まつり推進会。市民ギャラリーの管理運営。文化及び芸術に係る関係機関及び団体との連絡調整。市民ホール及び文化芸術センター等駐車場の管理。伝統芸能館との連絡調整。	1 文化及び芸術に係る施策の総合企画及び調整 2 豊中まつり 3 豊中市美術展 4 豊中市文化芸術祭 5 市民ギャラリー (市民ホール) 1 利用状況 2 施設整備状況 3 指定管理事業 (伝統芸能館) 1 利用状況 2 主催・共催事業
スポーツ振興課	スポーツに係る施策の総合企画・調整。スポーツ推進審議会。スポーツの振興に係る調査・研究・啓発。(公財)豊中市スポーツ振興事業団との連絡調整。体育施設の管理・整備計画。スポーツ事業の実施。スポーツ団体の指導者育成・スポーツ指導者の養成。武道館ひびき等駐車場及び庄内体育館等駐車場の管理。	1 スポーツ振興事業 2 体育施設管理 (豊島・柴原・庄内・千里体育館、武道館) 1 種目別総使用状況 2 スポーツ教室実施状況 (高川スポーツルーム) 1 種目別総使用状況 (二ノ切・豊島温水プール) 1 個人遊泳者数 2 水泳教室参加者数 (各施設短期スポーツ教室) 1 短期スポーツ教室実施状況
空港課	共同利用施設の維持管理及び改修。公共施設の防音工事・空気調和機器機能回復工事に係る関係機関との連絡調整。騒音対策区域内の移転補償に係る利子補給、住宅防音工事で設置された空気調和機器の更新工事及び生活保護等世帯冷房電気料金助成。航空機公害に係る関係機関との連絡調整。空港周辺整備事業。空港周辺地区の住環境整備事業に係る関係機関及び住民組織との連絡調整。空港を活かしたまちづくりの推進。	1 共同利用施設 2 利子補給 3 航空機公害の防止対策等 4 騒音対策区域内の移転補償並びに住宅防音工事 5 住宅防音工事に係る生活保護等世帯の冷房電気料金助成 6 空港を活かしたまちづくり推進事業
産業振興課	産業の振興。企業立地の促進。経済関係諸団体との連絡。中小企業金融相談。営業証明。産業振興審議会。大規模小売店舗立地審議会。	1 産業振興 2 新産業育成 3 企業立地促進 4 金融支援 5 認定(府信用保証協会) 6 大規模小売店舗立地法 7 企業人権啓発 8 営業証明

□平成30年度(2018年度)の主な取組み ～活動概要～

魅力創造課

「豊中ブランド戦略」に基づく取組みとして、昨年度は対象を子どもに特化して実施した「とよなか 子どもクリエイティブ・ガーデン」を、本年度は対象を成人一般まで拡大して実施し、「創造性を育むまち」としてプロモーションを行った。また、昨年度に引き続き豊中魅力アップ助成金事業を実施し、対象団体に助成を行った。

また、夏の高校野球100回大会を記念し、「高校野球発祥の地・豊中」のPRを行うため、阪急電鉄駅構内へのポスター掲出や沿線情報誌「TOKK」への掲載等を行った。さらに市PR冊子「とよなか物語」の発行、「とよなか音楽月間」のPR、市内の高校軽音楽系クラブによる軽音楽フェスティバル、ファミリーシビックジャズ、「とよなか創造限界」と題したアートイベントなどを実施した。アメリカ合衆国サンマテオ市との姉妹都市交流や、沖縄市との兄弟都市交流に取り組んだ。

文化芸術課

平成29年(2017年)1月にグランドオープンした豊中市立文化芸術センターの運営が軌道に乗り、高い利用率で推移しており、市民の文化芸術活動の拠点となっている。また、豊中市文化芸術推進プラン改訂版に基づく取組みとして、9月30日から12月15日までを「とよなか音楽月間」と定め、日本センチュリー交響楽団と協力して「まちなかクラシック」を実施。期間中は、大阪音楽大学や市民団体とも連携しながらさまざまな音楽イベントを開催した。

他にも、市民がつくる市民のまつり「豊中まつり」をはじめ、大阪大学と「四大文明 中村貞夫展」を、豊中市美術協会と「豊中市美術展」を、豊中市文化芸術連盟と「豊中市文化芸術祭」を開催するなど、さまざまな団体や市民との連携事業を実施。また、伝統芸能館では、和太鼓や日本舞踊といった日本の伝統芸能を鑑賞することができる「伝統芸能館まつり」を、市民ギャラリーでは、切り絵の展示やワークショップなどを行い、多くの市民が文化芸術に触れる機会を提供した。

スポーツ振興課

豊中市スポーツ推進計画の進行管理を行い、豊中市スポーツ推進審議会において、平成29年度の各事業の進捗状況を報告し、審議した。

高校野球100回大会の開催を記念して、第1回大会出場校の復刻ユニフォームの展示や歴代大会の写真パネル、高校野球の歴史を振り返るコーナーをはじめ、ボール・バット・グラブといった野球用具の製造工程を紹介する展示、元プロ野球選手(桑田真澄さん)のトークショー、文化芸術センター・阪急豊中駅・甲子園歴史館の3ヶ所にスタンプ台を設置してのスタンプラリーの開催、兄弟都市・沖縄市の少年野球チームを招き、豊中市の少年野球選抜チームとの交流試合を行うなど、高校野球発祥の地を市内外に発信した。また、「とよなか散歩道」の冊子を活用し、南部地域でラジオ体操およびウォーキングを開催した。

スポーツ施設の整備については、豊島体育館空調設置等工事を行った。また、グリーンスポーツセンター第2期工事(プール撤去等)に着手するとともに、二ノ切温水プール改築工事及び千里体育館空調設置等工事を設計した。

空港課

航空機公害に対する空港周辺環境対策として、関西エアポート株式会社・新関西国際空港株式会社をはじめとした関係機関との交渉・連携・調整に取り組んだほか、空気調和機器更新工事の補助、住宅防音工事に係る生活保護等世帯の冷房電気料金助成等を実施した。

共同利用施設については、施設の維持管理をはじめ、施設のあり方などの検討や台風21号被害の応急措置及び災害対応として施設における避難所運営業務を行うとともに、2施設の空気調和設備更新工事と大阪府北部地震に伴う5施設の危険ブロック塀の撤去とフェンスの設置を実施した。

空港を活かしたまちづくり推進事業については、イオンとの地域連携協定に基づく就航都市観光・物産展の開催、さくらんぼ種飛ばし大阪豊中グランプリや石見神楽公演の実施、また、豊中まつりなどのイベントに就航都市の出店誘致などを行い、都市間交流を進めた。

産業振興課

中小企業支援は、事業所訪問による経営課題の把握や課題解決に向けた各種セミナーの実施、「とよなかおしごと部」等の実施による事業所同士の交流・連携機会の提供、チャレンジ事業補助金による新たな事業に取り組む事業所の支援や「とよなか創業ナビ」を活用した起業・創業者への支援を実施した。また、市内産業の動向や現状と課題を把握するための調査も実施した。

商業振興は、1月～2月に「暮らし応援キャンペーン」を実施し、市内商業団体及び店舗の販売促進活動を支援した。

企業立地促進事業は、企業立地促進条例を改正し「産業誘導区域」を設定するとともに、誘導区域における奨励措置の強化、事業所が実施する環境対策に係る支援制度の創設など、安定した操業環境づくりに取り組んだ。

中小企業への金融支援は、「経営安定関連保証制度」に基づく認定業務を行うとともに、府小規模資金融資や日本政策金融公庫の貸付等の利用者に対し、信用保証料や利子の一部を助成した。

〔 魅 力 創 造 課 〕

1. 魅力創造事業に関する事項

(1) 姉妹都市交流

内 容
豊中・サンマテオ姉妹都市協会の活動の支援

(2) 魅力の創造・発信の企画調整

内 容	開 催 日	参加者数等
豊能地区広域観光推進協議会・阪急宝塚線沿線観光あるき ・コース：曾根・岡町コース（2回）、能勢街道コース（2回） ・ボランティアガイド：NPO法とよなか・歴史と文化の会	平成30年5月26日、 6月1日、9月21日、 10月6日	96人
きむらとしろうじんじん「野点」 ・事前まちあるき：服部地域 ・本番会場：寿町公園、浜2丁目（個人所有地）	（事前まちあるき） 平成30年6月23日・ 24日、7月21日・22 日、8月25日・26日 （本番） 11月25日・12月1日	737人
ファミリーシビックジャズ ・会場：①すこやかプラザ②庄内公民館（各日2回開催）	平成31年①3月10日 ②3月24日	464人

(3) 高校生軽音楽フェスティバル事業

内 容	開 催 日	参加者数等
市内の高校軽音楽系クラブによるフェスティバル ・会 場：服部緑地野外音楽堂 ・参加校：桜塚高校、千里青雲高校、大商学園高校、豊島高校、刀根山高校、豊中高校、梅花高校 ・協 力：大阪音楽大学短期大学部ポピュラー・コース	平成30年11月11日	959人

(4) シティプロモーション事業

内 容	実施期間等
PR冊子「とよなか物語」の発行 ・第10号の発行（制作部数10,000部）	平成31年3月発行
「とよなか音楽月間」を広くPR ・フリーペーパー「TOKK」へ広告を掲載 ・ポスターの制作（300枚）および阪急宝塚線主要駅への掲出 ・パンフレットの制作（制作部数17,000冊） ・記念ノベルティの制作（卓上のぼり：250個）	平成30年10月1日号（9月25日発行） 平成30年9月24日～10月7日 平成30年9月 平成30年9月

<p>「創造性を育むまち」を広くPR</p> <ul style="list-style-type: none"> ・フリーペーパー「TOKK」へ広告を掲載 ・ポスターおよびノベルティの制作 (①ポスター：100枚、②A5クリアファイル5,000枚) ・北大阪急行車内ビジョン制作および放映 	<p>平成30年9月15日号(9月10日発行)、10月15日号(10月10日発行)、12月15日号(12月10日発行)</p> <p>①平成30年12月②平成31年1月制作</p> <p>平成30年10月1日～31日</p>			
<p>高校野球100回大会を記念し、「高校野球発祥の地」を広くPR</p> <ul style="list-style-type: none"> ・100回大会記念展(会場：文化芸術センター)およびスタンプラリーの開催 ・フリーペーパー「TOKK」へ広告を掲載 ・交通媒体(阪急豊中駅、阪神甲子園駅等)へポスター等の掲出 	<p>平成30年8月5日～25日</p> <p>平成30年8月15日号(8月10日発行)</p> <p>平成30年8月3日～23日</p>			
<p>とよなか クリエイティブ・ガーデン</p>	<p>心に響く 庭めぐり 音あそび</p> <ul style="list-style-type: none"> ・会場：岡町周辺の庭6ヶ所ほか ・さまざまな庭で風景のように音を感じながら岡町周辺を巡った後、江戸時代の庄屋敷で「音を聴くことのレッスン」と講師のピアノ演奏を楽しむ 	<p>平成30年10月7日</p>	<p>38人</p>	<p>612人</p>
	<p>秋を味わう美術鑑賞ライブ</p> <ul style="list-style-type: none"> ・会場：①桜の庄兵衛ギャラリー ・大画面屏風で対話による日本画鑑賞 ・会場：②御菓子司 杵屋末広 ・①の鑑賞体験を生かして和菓子で秋を表現 	<p>①平成30年10月27日 ②平成30年10月28日</p>	<p>120人</p>	
	<p>写真を楽しむ光と影と構図</p> <ul style="list-style-type: none"> ・会場：スタジオ ル・パルク ・写真家自身の制作スタジオでの仕事や作品の紹介と、撮影に生かせるプロの技を実践的に体験 	<p>平成30年11月17日</p>	<p>19人</p>	
	<p>いのち育む慈しみのアート</p> <ul style="list-style-type: none"> ・会場：ヒロカズ モリグチ ウェアハウス ・美術家・森口ゆたかさんによるホスピタルアートの現場の紹介および子どもの造形ワークショップほか 	<p>平成30年12月16日</p>	<p>21人</p>	
	<p>「創造都市」豊中に湧く泉</p> <ul style="list-style-type: none"> ・会場：ヒロカズ モリグチ ウェアハウス ・文化庁地域文化創生本部主任研究官・佐々木雅幸さんによる文化芸術の創造性で社会や地域の課題を解決に導く創造都市の可能性についての講演ほか 	<p>平成31年1月27日</p>	<p>23人</p>	
	<p>子ども クラシック・カフェ</p> <ul style="list-style-type: none"> ・会場：大阪大学会館 ・音楽ワークショップ、参加型音楽会 	<p>平成31年 就学前：2月23日 (2回公演) 小学生：2月24日</p>	<p>391人</p>	

(5) 豊中魅力アップ助成金

助成件数	金額
11件	6,532,000円

(6) 豊中ブランド戦略の推進

内 容	開催回数	委員数
豊中ブランド戦略審議会	2回	7人
豊中魅力アップ助成金審査部会	1回	3人
豊中ブランド推進ネットワーク会議	1回	9人

(7) 沖縄市兄弟都市交流

内 容	開催日
沖縄市産業まつりへの出展 ・会場：沖縄県総合運動公園	平成31年1月26日・27日

〔 文化芸術課 〕

1. 文化及び芸術に係る施策の総合企画及び調整に関する事項

(1) 文化芸術の振興に関する重要事項の調査審議

名称	開催回数	委員数
文化芸術振興審議会	2回	10人

(2) 摂津圏文化行政連絡協議会（大阪府6市2町、兵庫県6市1町、計12市3町）

名称	開催回数
文化行政の研究と情報交換	1回

(3) 豊中市文化芸術推進プランの推進

○大学連携事業

名称	開催日	来場者数
大阪大学総合学術博物館 企画展 「四大文明の源流を求めて（特別展）洋画家 中村貞夫」 ・第一会場：大阪大学総合学術博物館 待兼山修学館 ・第二会場：豊中市立文化芸術センター ・共催：大阪大学総合学術博物館	平成30年4月27日 ～第一会場：7月21日、 第二会場：5月27日	第一会場 5,010人 第二会場 2,674人
大阪大学総合学術博物館 企画展 関連イベント 記念講演会 ・会場：豊中市立文化芸術センター	平成30年5月3日	151人
大阪大学総合学術博物館 企画展 関連イベント ミュージアムコンサート ・会場：豊中市立文化芸術センター	平成30年5月20日	21人
大阪大学総合学術博物館 企画展 関連ワークショップ ・会場：豊中市立文化芸術センター ・対象：小中学生	平成30年5月20日	113人
第10回大阪大学・大阪音楽大学ジョイント企画「からだの音楽」 ・会場：大阪音楽大学	平成31年1月27日	211人

○音楽あふれるまち推進事業

名称	開催日	参加者数等
第4回音楽コンクール ・予選会場：大阪音楽大学ミレニアムホール他 ・本選会場：大阪音楽大学オペラハウス	予選 平成30年6月16日、17日 本選 平成30年7月1日	高校生の部 106人 大学・一般の部 103人
とよなか音楽月間 ・参加事業数：62事業	平成30年9月30日 ～12月15日	34,526人
まちなかミュージカル ・会場：きたしん豊中広場、服部緑地公園、せんちゅうばる ・共催：大阪音楽大学	平成30年10月27日、 11月10日、12月1日	1,714人
DAION ミュージカル「ガラスの戦士」 ・会場：大阪音楽大学オペラハウス ・共催：大阪音楽大学	平成31年3月9日、10日	1,424人

豊中まちなかクラシック ・演奏：日本センチュリー交響楽団 ・会場：東光院萩の寺、桜の庄兵衛ギャラリー等市内8会場、11公演	平成30年11月18日、27日、30日、12月1日、2日	859人
世界の庄内音楽ワークショップと音楽祭 ・ワークショップ 会場：大阪音楽大学、ローズ文化ホール ・音楽祭 会場：ローズ文化ホール	ワークショップ 平成30年12月12日、19日、平成31年1月8日、24日、30日、2月8日 音楽祭 平成31年2月9日	延べ501人

○市民ロビーゆうゆうコンサート

名称	開催日	参加者数
市民ロビーゆうゆうコンサート ・会場：市役所第二庁舎ロビー（計4回開催） ・連携：大阪音楽大学	平成30年5月23日、9月12日、12月12日、平成31年2月6日	584人

2. 豊中まつりに関する事項

内容	開催日	来場者数等
市民が主体となった「市民がつくる市民のまつり」 ・会場：豊島公園	平成30年8月4日、5日	来場者数： 延べ14万1,010人 ボランティア： 延べ1,100人

3. 豊中市美術展に関する事項

内容	開催日	来場者数等
公募作品の審査と入選・入賞作品及び美術協会会員作品の展覧会 ・会場：文化芸術センター ・応募：471点 ・入選：330点	平成30年10月31日～11月4日、10日～14日	2,672人

4. 豊中市文化芸術祭に関する事項

内容	開催日	来場者数等
文化芸術連盟と共催で実施する舞台芸術と美術作品・生け花の展示 ・会場：文化芸術センター大ホール ・出演：12団体	平成30年10月10日、11日	1,005人

5. 市民ギャラリーに関する事項

利用状況

市企画展	18回
一般利用	39回

(市企画展実施内容)

	内容	単位期間	入場者数(人)
1	所蔵作品 きもの柄原画展1	1	233
2	所蔵作品 きもの柄原画展2	1	357
3	市美術協会 会員展 写真	1	351
4	豊中市美術協会 会員展 工芸	1	310
5	とよなかの作家たち 第63回市美展審査員作品展	1	490

6	所蔵作品展 掛軸で味わう墨彩画	1	309
7	所蔵作品 きもの柄原画デザイン展	1	263
8	市所蔵作品展 戸ロツトム作品展1	1	295
9	市所蔵作品展 戸ロツトム作品展2	1	235
10	市所蔵作品展 トリックアート展	1	353
11	市美術協会 会員展 デザイン	1	311
12	市美術協会 会員展 彫塑・立体造形	1	303
13	市美術協会 会員展 書	1	525
14	市美術協会 会員展 洋画	1	448
15	市美術協会 会員展 日本画	1	513
16	企画展 蓄音機展	2	1,253
17	企画展 下村雄介切絵展	2	1413
18	市所蔵作品展 戸ロツトム作品展3	1	343
	合計	20	8,305

* 1単位期間：6日間（火曜日～日曜日）

市 民 ホ ー ル

1. 利用状況に関する事項

(1) 文化芸術センター

室名	区分数 (区分)
大ホール	658
中ホール (アクア) * 1	578
小ホール	764
音楽室* 2	2, 737
練習室* 2	11, 616
展示室	568
多目的室	569
ミーティングルーム	5, 638
スタジオ	2, 781
和室	1, 508
計	27, 417

(2) ローズ文化ホール

室名	区分数 (区分)
ホール	478
会議室* 2	939
計	1, 417

* 1 平成 29 年度 1 月の文化芸術センター開設に伴い、アクア文化ホールは文化芸術センターに統合

* 2 平成 28 年度より、午前・午後・夜間の区分から時間単位に変更

2. 施設整備状況に関する事項

(1) 補修工事および修繕

<文化芸術センター>

大ホール第 2 シーリングスポット置場熱溜り対策修繕、多目的室全熱交換器遮音対策修繕

<ローズ文化ホール>

空調設備修繕、吸収式冷温水機運転操作盤及び電気部品取替工事、可動間仕切り改修工事

3. 指定管理事業に関する事項

事業区分	件数 (件)	入場者数 (人)
音楽	28	15, 936
演劇	0	0
ミュージカル	4	19, 121
伝統芸能	3	1, 348
映画	12	3, 682
その他	2	3, 600
計	49	43, 687

伝 統 芸 能 館

1. 利用状況に関する事項

区 分	利用区分(区分)	利用人数(人)
主催・共催事業	36	1,697
登録グループの活動	167	1,671
一般利用	279	7,098
合 計	482	10,466

(関連資料：豊中市統計書)

2. 主催・共催事業に関する事項

事業名	公演日	公演回数 (回)	入場者数(人)
豊中芸人倶楽部寄席	平成30年6月30日 平成30年9月29日 平成31年1月26日	3	延べ 254
豊中市・大阪音楽大学連携講座	平成30年7月28日 平成31年3月16日	2	延べ 151
平和月間事業 旭堂南北一人語り 「ひ・ろ・し・ま」	平成30年8月18日	1	48
詩吟の祭典 in 豊中	平成30年9月9日	1	43
文楽にふれてみよう!	平成30年10月28日	1	86
伝統芸能館グループ登録と一般使用に ついての説明会	平成30年11月10日	1	2
とよなか こども伝統芸能館フェスタ ワークショップ	平成30年11月27日 平成30年11月28日 平成30年11月29日 平成30年11月30日	1	延べ 290
邦楽鑑賞会	平成30年12月9日	1	100
伝統芸能館まつり	平成31年2月3日	1	延べ 256
合 計	/	12	1,230

〔 スポーツ振興課 〕

1. スポーツ振興事業に関する事項

(1) スポーツ推進審議会

委員数	会議開催数
10人	2回

(2) スポーツ団体の支援と指導者の育成・確保

① 各種指導者研修会・講習会

(参加人数は延べ人数)

区分	件数	参加人数
講習会等	29件	2,326人

② スポーツ団体の育成(後援のみ)

(参加人数は延べ人数)

区分	加盟団体数	活動件数	参加人数
体育連盟	28団体	26件	19,436人
スポーツ少年団	6団体	5件	1,155人

(3) 国内・国際スポーツ大会の参加奨励
報奨金の交付

区分	個人件数	団体件数
全国大会	85件	6件
国際大会	7件	0件

(4) 生涯スポーツ振興事業

市民スポーツ・レクリエーション大会及び啓発事業(主催のみ)

(参加人数は延べ人数)

区 分	活 動 件 数	参 加 人 数
市民スポーツ大会	22件	14,060人
市民レクリエーション大会	5件	373人

区 分	活 動 件 数	参 加 人 数
生涯スポーツ推進事業	4件	7,793人

(5) 地域スポーツの振興

① スポーツ推進委員の活動

(参加人数は延べ人数)

区 分	件 数	参 加 人 数
研 修 会 等	89件	551人

② 軽スポーツ教室の実施

(参加人数は延べ人数)

区 分	活 動 件 数	参 加 人 数
グリーンスポーツセンター	6件	126人
二ノ切少年球技場	9件	171人

③ ニュースポーツデーの実施

(参加人数は延べ人数)

区 分	回 数	参 加 人 数
豊島体育館	1回	20人
庄内体育館	3回	88人
千里体育館	1回	47人
柴原体育館	3回	46人

④ スポーツ用具の貸出件数 58件

2. 体育施設管理に関する事項

(1) 指定管理者選定評価委員会

委員数	会議開催数
7人	4回

(2) スポーツ施設の利用状況

① 体育館(4館)・スポーツルーム・武道館

区分	個人使用 人数(人)	専用使用 人数(人)	スポーツ教室 人数(人)	合計 人数(人)	観覧者・指導者等 人数(人)
豊島体育館	23,347	35,628	15,505	74,480	12,308
柴原体育館	1,876	21,479	36,829	60,184	3,230
庄内体育館	39,278	50,780	15,897	105,955	10,738
千里体育館	50,893	78,781	36,905	166,579	14,910
高川スポーツルーム	13,802	12,115	—	25,917	143
武道館ひびき	49,505	41,351	18,763	109,619	12,911
合計	178,701	240,134	123,899	542,734	54,240

② 温水プール

区分	個人使用 人数(人)	専用使用 人数(人)	スポーツ教室 人数(人)	合計 人数(人)	観覧者・指導者等 人数(人)
二ノ切温水プール	109,348	6,703	51,312	167,363	—
豊島温水プール	108,766	12,290	44,728	165,784	—
合計	218,114	18,993	96,040	333,147	—

③ 野球場

区 分	専用使用		(内 スポーツ教室)	
	件 数 (件)	人 数 (人)	回 数 (回)	人 数 (人)
大 門 公 園	872	21,009	—	—
豊 島 公 園	1,217	36,112	156	1,961
千里北町公園	693	12,897	—	—
ふれあい緑地少年	632	22,720	41	300
合 計	3,414	92,738	197	2,261

④ 庭球場

区 分	専用使用		(内 スポーツ教室)	
	件 数 (件)	人 数 (人)	回 数 (回)	人 数 (人)
豊 島 公 園	4,565	27,312	162	557
千里東町公園	3,455	18,198	419	1,912
ふれあい緑地	9,464	57,009	1,977	8,841
野 畑	3,993	21,304	402	1,702
グリーンスポーツセンター	2,554	12,245	2	4
合 計	24,031	136,068	2,962	13,016

⑤ 運動広場

区 分	専用使用		(内 スポーツ教室)	
	件 数 (件)	人 数 (人)	回 数 (回)	人 数 (人)
二ノ切少年球技場	1,075	29,660	—	—
グリーンスポーツセンター	428	6,928	—	—
ふれあい緑地球技場	397	19,539	—	—
合 計	1,900	56,127	—	—

※ 屋外体育施設の専用使用の件数は、2時間：1件、(内 スポーツ教室)の回数は、実施回数で換算

豊島体育館

1. 種目別総使用状況に関する事項

種目	使用件数(件)				性別	使用人数(人)							合計
	専用使用	個人使用	教室	計		幼児	小学生	中学生	15歳以上	18歳以上	65歳以上	小計	
バレーボール	48			48	男	1	51	1	28	359	3	443	1,491
					女	0	310	44	158	534	2	1,048	
バスケットボール	174		22	196	男	4	1,415	856	418	2,180	67	4,940	8,869
					女	3	1,224	930	414	1,338	20	3,929	
バドミントン	68	31	44	143	男	0	13	75	167	1,488	421	2,164	5,677
					女	2	24	232	196	2,675	384	3,513	
卓球	55	31	68	154	男	1	34	159	22	902	4,055	5,173	13,237
					女	1	21	95	9	2,324	5,614	8,064	
ハンドボール	31	21	22	74	男	0	454	1,750	2,259	2,082	7	6,552	10,474
					女	0	121	1,246	1,591	964	0	3,922	
体操	58		241	299	男	1,506	117	2	135	331	99	2,190	9,697
					女	1,362	343	40	721	3,221	1,820	7,507	
バトントワリング	46			46	男	0	22	0	0	16	0	38	626
					女	4	232	190	56	105	1	588	
テニス				0	男	0	0	0	0	0	0	0	0
					女	0	0	0	0	0	0	0	
フットサル	6		44	50	男	735	919	14	3	132	0	1,803	1,837
					女	6	0	0	0	28	0	34	
トレーニング		254		254	男	0	0	0	735	9,883	3,624	14,242	16,872
					女	0	0	0	32	1,754	844	2,630	
レクリエーション	16			16	男	109	102	26	41	747	184	1,209	2,657
					女	98	123	3	6	944	274	1,448	
会議	108			108	男	0	6	8	11	950	228	1,203	2,111
					女	0	6	2	11	720	169	908	
その他	7			7	男	0	396	3	0	117	12	528	932
					女	0	288	1	0	104	11	404	
計	617	337	441	1,395	男	2,356	3,529	2,894	3,819	19,187	8,700	40,485	74,480
					女	1,476	2,692	2,783	3,194	14,711	9,139	33,995	

※短期スポーツ教室実施分を含む。

豊島体育館

2. スポーツ教室実施状況に関する事項

種 目	実施回数	性別	参 加 人 数 (人)							合計	指導者(人)
			幼児	小学生	中学生	15歳以上	18歳以上	65歳以上	小計		
幼児ふれあい体操 A	22	男	175	0	0	0	1	0	176	684	88
		女	167	0	0	0	341	0	508		
幼児ふれあい体操 B	22	男	256	0	0	0	3	0	259	1,000	88
		女	244	0	0	0	497	0	741		
いきいき体操	22	男	0	0	0	0	0	19	19	861	66
		女	0	0	0	0	39	803	842		
幼児体育 A	22	男	510	0	0	0	0	0	510	1,023	88
		女	513	0	0	0	0	0	513		
幼児体育 B	22	男	423	0	0	0	0	0	423	620	88
		女	197	0	0	0	0	0	197		
こどもハンドボール	22	男	0	454	0	0	0	0	454	575	39
		女	0	121	0	0	0	0	121		
バスケットボール	22	男	0	0	0	84	552	18	654	1,046	119
		女	0	0	0	47	326	19	392		
エアロビクス	22	男	0	0	0	0	0	0	0	1,361	66
		女	0	0	0	0	1,039	322	1,361		
ソフトエアロビクス	22	男	0	0	0	0	4	1	5	751	44
		女	0	0	0	0	584	162	746		
バドミントン A	22	男	0	0	0	0	64	90	154	490	88
		女	0	0	0	0	287	49	336		
バドミントン B	22	男	0	0	0	16	309	23	348	1,049	139
		女	0	0	0	16	664	21	701		
卓 球	24	男	0	0	0	0	4	186	190	1,550	96
		女	0	0	0	0	427	933	1,360		
卓球ゲーム	22	男	0	0	0	0	5	353	358	837	66
		女	0	0	0	0	227	252	479		
いきいき卓球	22	男	0	0	0	0	8	268	276	920	66
		女	0	0	0	0	23	621	644		
計	310	男	1,364	454	0	100	950	958	3,826	12,767	1,141
		女	1,121	121	0	63	4,454	3,182	8,941		

柴原体育館

1. 種目別総使用状況に関する事項

種目	使用件数(件)				性別	使用人数(人)							合計
	専用使用	個人使用	教室	計		幼児	小学生	中学生	15歳以上	18歳以上	65歳以上	小計	
バレーボール	121			121	男	1	4	3	0	901	0	909	1,686
					女	3	40	3	29	702	0	777	
バスケットボール	41			41	男	0	24	7	13	583	2	629	852
					女	0	3	0	5	215	0	223	
バドミントン	190		96	286	男	0	263	8	20	1,901	269	2,461	7,248
					女	1	915	7	12	3,011	841	4,787	
卓球	203	22	93	318	男	6	100	133	23	451	3,820	4,533	12,959
					女	7	62	68	0	1,441	6,848	8,426	
体操	218		376	594	男	1,300	5	0	0	234	733	2,272	21,248
					女	1,990	1,535	93	11	7,306	8,041	18,976	
柔道	21			21	男	10	140	27	0	128	0	305	366
					女	7	38	2	0	14	0	61	
剣道			56	56	男	71	292	32	0	0	0	395	665
					女	0	270	0	0	0	0	270	
空手道	13		33	46	男	23	401	31	16	110	0	581	798
					女	12	129	12	7	57	0	217	
少林寺拳法	34		33	67	男	3	152	25	0	185	64	429	565
					女	0	78	0	0	58	0	136	
合気道	14			14	男	0	15	2	3	113	5	138	258
					女	0	5	3	1	102	9	120	
その他武道	36			36	男	0	0	0	0	302	0	302	379
					女	0	2	0	0	75	0	77	
ヨガ	9		195	204	男	0	0	0	0	137	49	186	8,367
					女	0	0	0	0	5,369	2,812	8,181	
太極拳	9		33	42	男	0	17	9	5	40	40	111	1,103
					女	0	7	0	0	260	725	992	
気功	40			40	男	0	0	0	0	0	0	0	468
					女	0	0	0	0	0	468	468	
バトントワリング	2			2	男	0	1	0	0	2	0	3	49
					女	0	24	11	4	7	0	46	
テニス			89	89	男	530	741	0	0	0	0	1,271	2,012
					女	270	471	0	0	0	0	741	
レクリエーション	34			34	男	114	51	8	6	243	22	444	926
					女	97	59	1	0	302	23	482	
会議	13			13	男	0	0	0	0	85	9	94	235
					女	0	1	0	0	94	46	141	
その他				0	男	0	0	0	0	0	0	0	0
					女	0	0	0	0	0	0	0	
合計	998	22	1,004	2,024	男	2,058	2,206	285	86	5,415	5,013	15,063	60,184
					女	2,387	3,639	200	69	19,013	19,813	45,121	

※短期スポーツ教室実施分を含む。

柴原体育館

2. スポーツ教室実施状況に関する事項

種目	実施回数	性別	参加人数(人)							合計	指導者(人)
			幼児	小学生	中学生	15歳以上	18歳以上	65歳以上	小計		
幼児ふれあい体操 A	30	男	485	0	0	0	12	0	497	1,870	120
		女	450	0	0	0	923	0	1,373		
幼児ふれあい体操 B	30	男	423	0	0	0	7	0	430	1,829	120
		女	497	0	0	0	902	0	1,399		
いきいき体操 A	30	男	0	0	0	0	7	177	184	1,962	88
		女	0	0	0	0	272	1,506	1,778		
いきいき体操 B	30	男	0	0	0	0	0	115	115	1,596	60
		女	0	0	0	0	48	1,433	1,481		
卓球 A	31	男	0	0	0	0	63	412	475	1,608	93
		女	0	0	0	0	306	827	1,133		
卓球 B	31	男	0	0	0	0	0	308	308	1,691	93
		女	0	0	0	0	251	1,132	1,383		
卓球 C	31	男	0	0	0	0	59	590	649	1,519	93
		女	0	0	0	0	167	703	870		
ヨーガ A	33	男	0	0	0	0	33	10	43	1,847	105
		女	0	0	0	0	932	872	1,804		
ヨーガ B	33	男	0	0	0	0	0	0	0	1,899	84
		女	0	0	0	0	993	906	1,899		
バドミントンA	32	男	0	0	0	0	51	188	239	1,086	96
		女	0	0	0	0	847	0	847		
バドミントンB	32	男	0	0	0	0	17	30	47	848	96
		女	0	0	0	0	760	41	801		
こどもバドミントン	32	男	0	248	0	0	0	0	248	1,159	61
		女	0	911	0	0	0	0	911		
さわやか体操 A	33	男	0	0	0	0	31	158	189	1,320	66
		女	0	0	0	0	292	839	1,131		
さわやか体操 B	33	男	0	0	0	0	8	25	33	1,328	66
		女	0	0	0	0	119	1,176	1,295		
エアロビクス	31	男	0	0	0	0	0	0	0	1,319	93
		女	0	0	0	0	1,260	59	1,319		
ソフトエアロビクス	31	男	0	0	0	0	0	10	10	1,621	93
		女	0	0	0	0	1,131	480	1,611		
太極拳	33	男	0	0	0	0	33	37	70	1,035	67
		女	0	0	0	0	241	724	965		
空手道	33	男	0	66	0	0	28	0	94	212	89
		女	0	92	0	0	26	0	118		
少林寺拳法	33	男	0	115	1	0	79	9	204	297	129
		女	0	78	0	0	15	0	93		
剣道	56	男	71	292	32	0	0	0	395	665	111
		女	0	270	0	0	0	0	270		
ショートテニスA	30	男	184	246	0	0	0	0	430	772	90
		女	229	113	0	0	0	0	342		
ショートテニスB	30	男	0	495	0	0	0	0	495	853	90
		女	0	358	0	0	0	0	358		
フラエクササイズ	33	男	0	0	0	0	0	0	0	1,033	93
		女	0	0	0	0	627	406	1,033		
計	751	男	1,163	1,462	33	0	428	2,069	5,155	29,369	2,096
		女	1,176	1,822	0	0	10,112	11,104	24,214		

庄内体育館

1. 種目別総使用状況に関する事項

種目	使用件数(件)				性別	使用人数(人)							合計
	専用使用	個人使用	教室	計		幼児	小学生	中学生	15歳以上	18歳以上	65歳以上	小計	
バレーボール	130	35		165	男	11	42	783	193	1,678	84	2,791	8,583
					女	5	572	1,487	193	3,433	102	5,792	
バスケットボール	286	33	28	347	男	3	1,922	1,555	521	3,880	91	7,972	13,369
					女	1	1,389	1,614	507	1,868	18	5,397	
バドミントン	220	38	28	286	男	1	303	226	706	5,586	638	7,460	18,032
					女	2	495	493	984	7,537	1,061	10,572	
卓球	175	89	34	298	男	1	105	139	62	4,277	4,833	9,417	23,325
					女	1	33	22	2	5,703	8,147	13,908	
ハンドボール	2		8	10	男	0	132	0	0	50	0	182	224
					女	0	32	0	0	10	0	42	
体操	92		570	662	男	1,532	652	43	61	235	127	2,650	14,830
					女	1,757	872	136	79	5,827	3,509	12,180	
バトントワリング	57			57	男	0	37	0	0	37	0	74	959
					女	2	406	215	92	170	0	885	
テニス	24			24	男	0	0	1	0	28	166	195	364
					女	0	1	0	0	35	133	169	
フットサル	39		7	46	男	118	71	1	24	439	1	654	681
					女	0	0	4	0	23	0	27	
トレーニング		336		336	男	0	0	0	249	9,741	5,634	15,624	21,598
					女	0	0	0	61	3,127	2,786	5,974	
体力診断		32		32	男	0	0	0	0	14	6	20	44
					女	0	0	0	0	21	3	24	
レクリエーション	81			81	男	151	40	34	15	867	159	1,266	3,023
					女	213	138	49	17	1,084	256	1,757	
会議	41			41	男	2	4	1	4	346	25	382	923
					女	2	11	0	39	446	43	541	
その他				0	男	0	0	0	0	0	0	0	0
					女	0	0	0	0	0	0	0	
計	1,147	563	675	2,385	男	1,819	3,308	2,783	1,835	27,178	11,764	48,687	105,955
					女	1,983	3,949	4,020	1,974	29,284	16,058	57,268	

※短期スポーツ教室実施分を含む。

庄内体育館

2. スポーツ教室実施状況に関する事項

種 目	実施回数	性別	参 加 人 数 (人)							小 計	合 計	指導者(人)
			幼 児	小学生	中学生	15歳以上	18歳以上	65歳以上				
ソフトエアロビクスA	28	男	0	0	0	0	0	0	0	0	771	56
		女	0	0	0	0	484	287	771			
ソフトエアロビクスB	27	男	0	0	0	0	0	3	3	3	1,002	54
		女	0	0	0	0	751	248	999			
エアロビクスA	28	男	0	0	0	0	0	0	0	0	669	56
		女	0	0	0	0	515	154	669			
エアロビクスB	28	男	0	0	0	0	0	0	0	0	577	56
		女	0	0	0	0	499	78	577			
いきいき体操A	28	男	0	0	0	0	0	0	0	0	1,149	56
		女	0	0	0	0	95	1,054	1,149			
いきいき体操B	28	男	0	0	0	0	0	61	61	61	1,085	80
		女	0	0	0	0	75	949	1,024			
バドミントン	28	男	0	0	0	0	26	100	126	126	1,256	112
		女	0	0	0	0	750	380	1,130			
幼 児 体 育	28	男	526	0	0	0	0	0	526	526	961	111
		女	435	0	0	0	0	0	435			
体 力 ア ッ プ	27	男	0	0	0	0	0	0	0	0	566	27
		女	0	0	0	0	201	365	566			
卓 球	27	男	0	0	0	0	25	141	166	166	1,183	81
		女	0	0	0	0	169	848	1,017			
幼児ふれあい体操	28	男	449	0	0	0	6	0	455	455	1,792	84
		女	447	0	0	0	890	0	1,337			
こども バスケットボール	28	男	0	372	0	0	0	0	372	372	920	107
		女	0	548	0	0	0	0	548			
卓 球 B ※	7	男	0	0	0	0	7	7	14	14	119	14
		女	0	0	0	0	39	66	105			
こども ハンドボール ※	8	男	0	132	0	0	0	0	132	132	164	15
		女	0	32	0	0	0	0	32			
こども フットサル ※	7	男	118	0	0	0	0	0	118	118	118	14
		女	0	0	0	0	0	0	0			
計	355	男	1,093	504	0	0	64	312	1,973	1,973	12,332	923
		女	882	580	0	0	4,468	4,429	10,359			

※豊島体育館屋根等改修工事に伴う代替事業
豊島体育館空調等改修工事に伴い、平成29年12月1日から平成30年6月30日まで教室の休講及び組換え

千里体育館

1. 種目別総使用状況に関する事項

種目	使用件数(件)				性別	使用人数(人)							
	専用使用	個人使用	教室	計		幼児	小学生	中学生	15歳以上	18歳以上	65歳以上	小計	合計
バレーボール	71		29	100	男	2	73	350	1	1,087	39	1,552	5,564
					女	4	569	1,170	0	2,108	161	4,012	
バスケットボール	226		58	284	男	19	1,626	324	772	4,732	55	7,528	13,264
					女	16	1,568	1,260	425	2,467	0	5,736	
バドミントン	167	44	27	238	男	27	65	319	302	5,126	444	6,283	15,132
					女	26	77	1,374	193	6,679	500	8,849	
卓球	183	38	29	250	男	5	89	81	41	977	5,774	6,967	15,360
					女	8	78	36	38	2,516	5,717	8,393	
体操	898		725	1,623	男	4,179	1,555	2	0	268	538	6,542	45,204
					女	3,918	7,194	1,464	259	18,533	7,294	38,662	
柔道	3	50	29	82	男	2	886	73	89	1,041	182	2,273	2,494
					女	1	180	11	5	24	0	221	
空手道	129			129	男	216	2,411	216	166	315	0	3,324	3,687
					女	82	265	1	10	5	0	363	
合気道	148		31	179	男	0	137	25	46	1,230	427	1,865	2,467
					女	0	79	3	0	512	8	602	
なぎなた	13			13	男	0	0	0	0	24	0	24	230
					女	0	0	0	0	118	88	206	
その他武道	47			47	男	68	309	320	10	746	0	1,453	2,464
					女	87	187	245	8	484	0	1,011	
ヨーガ	117		115	232	男	125	0	0	0	0	133	258	10,795
					女	111	11	0	0	5,600	4,815	10,537	
太極拳	36		27	63	男	0	9	7	4	46	444	510	1,631
					女	0	4	0	0	255	862	1,121	
気功				0	男	0	0	0	0	0	0	0	0
					女	0	0	0	0	0	0	0	
バトントワリング	127			127	男	0	54	0	10	40	0	104	1,758
					女	0	702	446	180	324	2	1,654	
テニス	38			38	男	0	0	0	0	168	170	338	819
					女	0	0	0	0	33	448	481	
トレーニング		333		333	男	0	0	0	382	15,056	12,411	27,849	37,876
					女	0	0	0	72	4,853	5,102	10,027	
体力診断		29		29	男	0	0	0	0	14	10	24	44
					女	0	0	0	0	13	7	20	
レクリエーション	67			67	男	489	28	9	98	373	224	1,221	3,295
					女	455	30	6	155	1,199	229	2,074	
会議	30			30	男	1	16	18	0	536	11	582	991
					女	0	1	16	16	375	1	409	
その他	76		27	103	男	55	0	60	550	449	300	1,414	3,504
					女	44	0	60	280	487	1,219	2,090	
計	2,376	494	1,097	3,967	男	5,188	7,258	1,804	2,471	32,228	21,162	70,111	166,579
					女	4,752	10,945	6,092	1,641	46,585	26,453	96,468	

※短期スポーツ教室実施分を含む。

千里体育館

2. スポーツ教室実施状況に関する事項

種 目	実施回数	性別	参 加 人 数 (人)							指 導 者 (人)	
			幼 児	小学生	中学生	15歳以上	18歳以上	65歳以上	小 計		合 計
太極柔力球	27	男	0	0	0	0	0	0	0	297	27
		女	0	0	0	0	65	232	297		
バドミントン	27	男	0	0	0	0	88	230	318	1,154	54
		女	0	0	0	1	727	108	836		
楽しいエクササイズ	31	男	0	0	0	0	20	84	104	758	38
		女	0	0	0	0	32	622	654		
チアリーディングA	27	男	0	0	0	0	0	0	0	551	70
		女	551	0	0	0	0	0	551		
チアリーディングB	27	男	0	0	0	0	0	0	0	375	42
		女	0	375	0	0	0	0	375		
チアリーディングC	27	男	0	0	0	0	0	0	0	291	46
		女	0	107	5	0	179	0	291		
ヨ ー ガ A	31	男	0	0	0	0	0	32	32	1,666	91
		女	0	0	0	0	877	757	1,634		
ヨ ー ガ B	31	男	0	0	0	0	0	35	35	1,568	91
		女	0	0	0	0	686	847	1,533		
バレーボール	29	男	0	0	0	0	60	0	60	371	85
		女	0	0	0	0	302	9	311		
幼児ふれあい体操A	29	男	804	0	0	0	62	0	866	3,120	115
		女	773	0	0	0	1,481	0	2,254		
幼児ふれあい体操B	29	男	767	0	0	0	49	0	816	2,798	115
		女	632	0	0	0	1,350	0	1,982		
卓 球	29	男	0	0	0	0	144	759	903	2,092	116
		女	0	0	0	0	378	811	1,189		
こども バスケットボール	29	男	0	1,284	0	0	0	0	1,284	1,806	58
		女	0	522	0	0	0	0	522		
バスケットボール	29	男	0	0	0	39	281	0	320	575	134
		女	0	0	0	13	242	0	255		
さわやか体操	27	男	0	0	0	0	0	101	101	991	81
		女	0	0	0	0	377	513	890		
太極拳	27	男	0	0	0	0	39	354	393	1,111	54
		女	0	0	0	0	158	560	718		
ソフトエアロビクス	28	男	0	0	0	0	0	28	28	1,843	84
		女	0	0	0	0	1,158	657	1,815		
エアロビクスA	28	男	0	0	0	0	0	0	0	1,207	84
		女	0	0	0	0	826	381	1,207		
いきいき体操	28	男	0	0	0	0	0	231	231	2,376	111
		女	0	0	0	0	60	2,085	2,145		
エアロビクスB	28	男	0	0	0	0	0	0	0	627	56
		女	0	0	0	0	534	93	627		
器械運動A	27	男	467	0	0	0	0	0	467	844	81
		女	377	0	0	0	0	0	377		
ジュニア器械体操A	27	男	329	0	0	0	0	0	329	514	54
		女	185	0	0	0	0	0	185		
器械運動B	27	男	0	335	0	0	0	0	335	714	82
		女	0	379	0	0	0	0	379		
ジュニア器械体操B	27	男	0	195	0	0	0	0	195	579	54
		女	0	384	0	0	0	0	384		
ジュニア器械体操C	27	男	0	305	0	0	0	0	305	665	54
		女	0	360	0	0	0	0	360		
合気道	31	男	0	0	0	0	244	99	343	595	105
		女	0	0	0	0	252	0	252		
柔道	29	男	0	606	27	0	7	2	642	749	233
		女	0	107	0	0	0	0	107		
計	763	男	2,367	2,725	27	39	994	1,955	8,107	30,237	2,215
		女	2,518	2,234	5	14	9,684	7,675	22,130		

武 道 館 ひ び き

1. 種目別総使用状況に関する事項

種 目	使 用 件 数 (件)				性 別	使 用 人 数 (人)						小 計	合 計
	専用使用	個人使用	教 室	計		幼児	小学生	中学生	15歳以上	18歳以上	65歳以上		
バドミントン	39	89		128	男	0	26	81	34	299	590	1,030	3,597
					女	0	20	44	139	1,773	591	2,567	
卓 球		335	7	342	男	22	771	2,396	720	5,420	4,516	13,845	23,970
					女	21	321	660	92	3,941	5,090	10,125	
体 操	64	44	98	206	男	987	100	9	45	40	27	1,208	7,922
					女	723	165	38	661	2,394	2,733	6,714	
柔 道	17	122	57	196	男	21	1,470	255	67	1,100	25	2,938	3,750
					女	12	581	59	13	147	0	812	
剣 道	122	98	90	310	男	111	7,674	1,106	73	1,899	383	11,246	15,824
					女	69	2,651	1,045	16	710	87	4,578	
空 手 道	182	122	55	359	男	702	4,796	395	175	1,145	161	7,374	10,475
					女	184	2,046	297	98	441	35	3,101	
少 林 寺 拳 法	40	6	30	76	男	0	607	115	11	254	14	1,001	1,303
					女	0	144	22	7	129	0	302	
日 本 拳 法	23	97	30	150	男	16	337	169	570	2,173	181	3,446	4,567
					女	8	162	62	213	627	49	1,121	
合 気 道	19	87	30	136	男	16	189	80	51	2,525	569	3,430	5,744
					女	12	285	98	152	1,615	152	2,314	
弓 道	21	321	124	466	男	27	84	6	70	2,579	3,555	6,321	14,181
					女	30	56	4	77	5,950	1,743	7,860	
居 合 道	13	95	29	137	男	0	1	0	0	402	391	794	1,073
					女	0	0	0	0	209	70	279	
な ぎ な た	12	16	29	57	男	0	0	0	0	44	0	44	306
					女	0	0	0	11	71	180	262	
躰 道	1	88		89	男	1	2	54	0	421	7	485	582
					女	1	9	0	0	87	0	97	
そ の 他 武 道	2	89		91	男	30	81	30	4	895	8	1,048	1,188
					女	20	30	4	0	86	0	140	
ヨ ー ガ	199		57	256	男	6	0	0	0	35	9	50	5,486
					女	4	0	0	0	3,086	2,346	5,436	
太 極 拳	12		28	40	男	0	0	0	0	35	246	281	1,383
					女	0	0	0	0	338	764	1,102	
気 功				0	男	0	0	0	0	0	0	0	0
					女	0	0	0	0	0	0	0	
レクリエーション	6			6	男	146	165	18	1	279	30	639	1,520
					女	118	159	4	1	458	141	881	
会 議	244			244	男	9	136	41	142	2,484	814	3,626	5,458
					女	0	70	31	49	1,330	352	1,832	
そ の 他	25		1	26	男	81	412	7	0	135	35	670	1,290
					女	92	233	15	1	234	45	620	
計	1,041	1,609	665	3,315	男	2,175	16,851	4,762	1,963	22,164	11,561	59,476	109,619
					女	1,294	6,932	2,383	1,530	23,626	14,378	50,143	

※短期スポーツ教室実施分を含む。

武 道 館 ひ び き

2. スポーツ教室実施状況に関する事項

種 目	実施回数	性 別	参 加 人 数 (人)							指 導 者 (人)	
			幼 児	小学生	中学生	15歳以上	18歳以上	65歳以上	小 計	合 計	
柔 道	56	男	0	984	75	0	0	0	1,059	1,496	277
		女	0	422	15	0	0	0	437		
剣 道 A	28	男	0	0	0	0	26	52	78	120	55
		女	0	0	0	0	16	26	42		
剣 道 B	57	男	69	737	0	0	0	0	806	910	113
		女	50	54	0	0	0	0	104		
空 手 道	55	男	227	1,195	8	0	114	0	1,544	2,332	211
		女	69	661	0	0	58	0	788		
少 林 寺 拳 法	29	男	0	267	33	0	4	0	304	342	111
		女	0	38	0	0	0	0	38		
日 本 拳 法	29	男	0	145	57	18	24	0	244	353	255
		女	0	84	25	0	0	0	109		
合 気 道	27	男	0	0	3	0	274	192	469	716	136
		女	0	0	25	10	186	26	247		
弓 道 A	31	男	0	0	0	0	105	293	398	1,037	119
		女	0	0	0	0	474	165	639		
弓 道 B	31	男	0	0	0	56	243	27	326	871	162
		女	0	0	0	56	450	39	545		
弓 道 C	31	男	0	0	0	0	221	96	317	926	169
		女	0	0	0	0	575	34	609		
い き い き 弓 道	31	男	0	0	0	0	70	386	456	1,079	120
		女	0	0	0	0	376	247	623		
居 合 道	29	男	0	0	0	0	147	173	320	449	102
		女	0	0	0	0	94	35	129		
な ぎ な た	28	男	0	0	0	0	38	0	38	185	80
		女	0	0	0	0	47	100	147		
太 極 拳	28	男	0	0	0	0	35	246	281	1,263	56
		女	0	0	0	0	308	674	982		
ヨ ー ガ A	29	男	0	0	0	0	5	0	5	1,098	87
		女	0	0	0	0	829	264	1,093		
ヨ ー ガ B	28	男	0	0	0	0	12	0	12	1,132	72
		女	0	0	0	0	597	523	1,120		
リ ズ ム 体 操	28	男	0	0	0	0	0	4	4	1,667	85
		女	0	0	0	0	418	1,245	1,663		
さ わ や か 体 操	27	男	0	0	0	0	0	0	0	1,088	54
		女	0	0	0	0	190	898	1,088		
い き い き 体 操 ※	9	男	0	0	0	0	0	0	0	337	27
		女	0	0	0	0	13	324	337		
幼 児 体 育 ※	9	男	116	0	0	0	0	0	116	222	36
		女	106	0	0	0	0	0	106		
エ ア ロ ビ ク ス ※	9	男	0	0	0	0	0	0	0	342	27
		女	0	0	0	0	233	109	342		
卓 球 ※	7	男	0	0	0	0	0	45	45	354	28
		女	0	0	0	0	46	263	309		
計	636	男	412	3,328	176	74	1,318	1,514	6,822	18,319	2,382
		女	225	1,259	65	66	4,910	4,972	11,497		

※豊島体育館屋根等改修工事に伴う代替事業
豊島体育館空調等改修工事に伴い、平成29年12月1日から平成30年6月30日まで教室の休講及び組換え

高川スポーツルーム

1. 種目別総使用状況に関する事項

種 目	使用件数(件)			性 別	使 用 人 数 (人)						小 計	合 計
	専用使用	個人使用	計		幼児	小学生	中学生	15歳以上	18歳以上	65歳以上		
卓 球	449	88	537	男	3	127	43	10	475	2,942	3,600	9,230
				女	2	78	1	0	1,006	4,543	5,630	
体 操	118		118	男	0	2	2	42	24	0	70	1,770
				女	10	568	106	1	581	434	1,700	
空 手 道	91		91	男	74	483	34	19	129	0	739	1,032
				女	4	119	78	38	54	0	293	
少 林 寺 拳 法	4		4	男	0	30	12	4	15	2	63	99
				女	0	16	3	4	13	0	36	
レクリエーション	1		1	男	0	0	0	0	18	23	41	55
				女	0	0	0	0	5	9	14	
ト レ ー ニ ン グ		342	342	男				37	3,840	4,355	8,232	11,950
				女				24	1,763	1,931	3,718	
会 議			0	男	0	0	0	0	0	0	0	0
				女	0	0	0	0	0	0	0	
そ の 他	15		15	男	29	183	1	0	178	329	720	1,781
				女	26	22	0	0	182	831	1,061	
計	678	430	1,108	男	106	825	92	112	4,679	7,651	13,465	25,917
				女	42	803	188	67	3,604	7,748	12,452	

ニノ切温水プール

1. 個人遊泳者数に関する事項

(単位：人)

区分	開館 日数	当日券		回数券		減額・免除		小計			合計	一日平均 人数
		大人	小人	大人	小人	大人	小人	大人	小人	幼児		
4月	26	3,959	1,423	1,497	141	116	17	5,572	1,581	518	7,671	295
5月	26	4,403	1,370	1,503	146	133	24	6,039	1,540	617	8,196	315
6月	25	5,409	2,251	1,566	171	181	19	7,156	2,441	1,064	10,661	426
7月	26	8,779	5,149	1,913	399	333	66	11,025	5,614	2,093	18,732	720
8月	27	8,503	3,794	1,915	248	355	94	10,773	4,136	2,054	16,963	628
9月	26	5,612	1,723	1,552	235	227	20	7,391	1,978	1,184	10,553	406
10月	26	3,873	829	1,598	174	585	202	6,056	1,205	533	7,794	300
11月	26	3,586	721	1,443	136	137	1	5,166	858	384	6,408	246
12月	16	2,087	411	831	121	91	2	3,009	534	164	3,707	232
1月	22	2,955	597	1,117	141	119	6	4,191	744	311	5,246	238
2月	24	3,233	692	1,212	156	118	4	4,563	852	361	5,776	241
3月	27	4,062	1,212	1,461	258	135	6	5,658	1,476	507	7,641	283
合計	297	56,461	20,172	17,608	2,326	2,530	461	76,599	22,959	9,790	109,348	368

※減額・免除欄には介助者含む

2. 水泳教室参加者数に関する事項

区分 教室名	実施回数 (回)				参加延人数 (人)			
	I 4~7月	II 9~12月	III 1~3月	小計	I 4~7月	II 9~12月	III 1~3月	小計
親子	24	28	20	72	858	948	476	2,282
幼児A	60	70	50	180	2,018	2,373	1,684	6,075
幼児B	60	70	50	180	2,434	2,884	1,966	7,284
小中学生CA	60	70	50	180	2,838	3,337	2,068	8,243
小中学生CB	36	42	30	108	1,778	2,031	1,263	5,072
小中学生DE	48	56	40	144	2,059	2,365	1,861	6,285
女性A	24	28	20	72	541	692	480	1,713
女性B	36	42	30	108	702	798	570	2,070
一般	36	42	30	108	500	524	383	1,407
中・高齢者A	24	28	20	72	731	867	581	2,179
中・高齢者B	12	14	10	36	316	330	203	849
合計	420	490	350	1,260	14,775	17,149	11,535	43,459

※その他の教室

短期水泳教室	年30回実施	参加者1,485人
シニア元気 フィットネス	年107回実施	参加者2,115人
のびのび体育	年47回実施	参加者698人
ニノ切幼児 ダンススタジオ	年12回実施	参加者156人
ニノ切小学生 ダンススタジオ	年36回実施	参加者994人

ニノ切ダンスフィット	年41回実施	参加者125人
小学生 ダンススタジオ	年36回実施	参加者586人
知的障がい者 ダンス	年39回実施	参加者462人
アクアビクス	年60回実施	参加者1,252人

豊島温水プール

1. 個人遊泳者数に関する事項

(単位：人)

区分	開館 日数	当日券		回数券		減額・免除		小計			合計	一日平均 人数
		大人	小人	大人	小人	大人	小人	大人	小人	幼児		
4月	26	3,759	1,001	2,263	142	449	25	6,471	1,168	451	8,090	311
5月	27	3,933	952	2,251	94	860	242	7,044	1,288	502	8,834	327
6月	26	4,568	1,531	2,268	115	537	66	7,373	1,712	667	9,752	375
7月	27	7,027	3,404	2,711	267	698	114	10,436	3,785	1,548	15,769	584
8月	26	6,718	2,520	2,604	230	744	120	10,066	2,870	1,384	14,320	551
9月	28	4,807	1,173	2,194	107	479	13	7,480	1,293	948	9,721	347
10月	27	3,773	505	2,134	143	922	259	6,829	907	482	8,218	304
11月	26	3,407	469	2,049	147	398	7	5,854	623	316	6,793	261
12月	23	2,956	480	1,751	158	362	4	5,069	642	341	6,052	263
1月	23	3,001	398	1,859	159	341	10	5,201	567	416	6,184	269
2月	25	3,284	450	1,968	196	373	11	5,625	657	381	6,663	267
3月	27	3,966	884	2,257	240	447	16	6,670	1,140	560	8,370	310
合計	311	51,199	13,767	26,309	1,998	6,610	887	84,118	16,652	7,996	108,766	350

※減額・免除欄には介助者含む

2. 水泳教室参加者数に関する事項

区分 教室名	実施回数(回)				参加延人数(人)			
	I 4~7月	II 9~12月	III 1~3月	小計	I 4~7月	II 9~12月	III 1~3月	小計
親子	24	27	20	71	690	922	522	2,134
幼児A	48	55	40	143	1,795	2,093	1,506	5,394
幼児B	60	69	50	179	2,079	2,713	1,935	6,727
小・中学生C	72	83	60	215	3,487	3,940	2,416	9,843
小・中学生DE	72	83	60	215	2,608	3,142	2,427	8,177
一般	24	28	20	72	511	622	433	1,566
女性A	12	14	10	36	332	431	257	1,020
女性B	24	28	20	72	550	615	448	1,613
女性M	12	14	10	36	167	175	141	483
中・高齢者	36	42	30	108	1,296	1,461	1,013	3,770
アクアビクス	24	27	20	71	235	247	178	660
合計	408	470	340	1,218	13,750	16,361	11,276	41,387

※その他の教室

短期水泳教室	年30回実施	参加者1,432人
アクアビクス	年138回実施	参加者1,534人

腰痛予防教室	年40回実施	参加者347人
元気に介護予防運動教室	年10回実施	参加者28人

各施設短期スポーツ教室

1. 短期スポーツ教室実施状況に関する事項

施設名：武道館ひびき

種目	実施回数	性別	参加人数(人)							合計	指導者(人)
			幼児	小学生	中学生	15歳以上	18歳以上	65歳以上	小計		
かけっこ教室	4	男	0	47	0	0	0	0	47	76	8
		女	0	29	0	0	0	0	29		
なぎなた (無料体験会)	1	男	0	0	0	0	1	0	1	5	3
		女	0	0	0	0	2	2	4		
柔道 (無料体験会)	1	男	0	2	0	0	0	0	2	2	2
		女	0	0	0	0	0	0	0		
日本拳法 (無料体験会)	1	男	0	2	1	0	0	0	3	3	3
		女	0	0	0	0	0	0	0		
少林寺拳法 (無料体験会)	1	男	0	2	0	0	0	0	2	2	3
		女	0	0	0	0	0	0	0		
合気道 (無料体験会)	1	男	0	0	0	0	6	5	11	15	4
		女	0	0	2	0	2	0	4		
こども バランス教室	4	男	35	0	0	0	0	0	35	61	4
		女	26	0	0	0	0	0	26		
こども 剣道夏短期	5	男	9	75	6	0	0	0	90	114	10
		女	4	20	0	0	0	0	24		
護身術 (合気道)	2	男	0	0	0	0	9	6	15	20	6
		女	0	0	1	2	2	0	5		
きつずフィット	8	男	24	0	0	0	0	0	24	44	8
		女	20	0	0	0	0	0	20		
障がい者 スポーツ体験会	1	男	7	43	1	0	7	0	58	102	3
		女	4	21	2	0	17	0	44		
計	29	男	75	171	8	0	23	11	288	444	54
		女	54	70	5	2	23	2	156		

施設名：豊島体育館

種 目	実施回数	性別	参 加 人 数 (人)							指導者 (単位：人)	
			幼児	小学生	中学生	15歳以上	18歳以上	65歳以上	小計	合計	
トランポリン A	20	男	114	0	0	0	0	0	114	352	40
		女	238	0	0	0	0	0	238		
トランポリン B	20	男	0	106	0	0	0	0	106	346	40
		女	0	240	0	0	0	0	240		
介護予防教室	20	男	0	0	0	0	0	0	0	84	20
		女	0	0	0	0	5	79	84		
こどもフットサル A	22	男	735	0	0	0	0	0	735	741	116
		女	6	0	0	0	0	0	6		
こどもフットサル B	22	男	0	919	0	0	0	0	919	919	113
		女	0	0	0	0	0	0	0		
中高年者のための タイ式ヨガ (ルーシーダットン)	20	男	0	0	0	0	0	0	0	159	20
		女	0	0	0	0	107	52	159		
障害児チャレンジ スポーツ ①	3	男	1	7	2	3	1	0	14	25	9
		女	0	2	0	0	9	0	11		
障害児チャレンジ スポーツ ②	3	男	27	4	0	0	10	0	41	69	9
		女	3	2	0	0	23	0	28		
ソフトエアロビクス 無料体験会	1	男	0	0	0	0	0	0	0	43	4
		女	0	0	0	0	31	12	43		
計	131	男	877	1,036	2	3	11	0	1,929	2,738	371
		女	247	244	0	0	175	143	809		

施設名：柴原体育館

種 目	実施回数	性別	参 加 人 数 (単位：人)							合計	指導者(人)
			幼児	小学生	中学生	15歳以上	18歳以上	65歳以上	小計		
ひよこっこ体操 A	20	男	176	0	0	0	4	0	180	744	20
		女	196	0	0	0	368	0	564		
ひよこっこ体操 B	20	男	152	0	0	0	2	0	154	658	20
		女	177	0	0	0	327	0	504		
かんたんストレッチ	35	男	0	0	0	0	7	147	154	1,159	35
		女	0	0	0	0	360	645	1,005		
短期いきいき体操	6	男	0	0	0	0	3	9	12	267	12
		女	0	0	0	0	42	213	255		
短期さわやか体操	6	男	0	0	0	0	1	20	21	215	12
		女	0	0	0	0	44	150	194		
はじめてエアロ	4	男	0	0	0	0	0	0	0	32	8
		女	0	0	0	0	25	7	32		
はだしDE ショートテニス	29	男	346	0	0	0	0	0	346	387	58
		女	41	0	0	0	0	0	41		
パワーヨガ	43	男	0	0	0	0	54	0	54	1,374	108
		女	0	0	0	0	1,180	140	1,320		
リラックスヨガ	43	男	0	0	0	0	20	0	20	1,319	128
		女	0	0	0	0	915	384	1,299		
ベーシックヨガ	43	男	0	0	0	0	0	39	39	1,206	81
		女	0	0	0	0	982	185	1,167		
短期エアロビクス	4	男	0	0	0	0	0	0	0	99	8
		女	0	0	0	0	77	22	99		
計	253	男	674	0	0	0	91	215	980	7,460	490
		女	414	0	0	0	4,320	1,746	6,480		

施設名：庄内体育館

種 目	実施回数	性別	参 加 人 数 (人)							小計	合計	指導者(人)
			幼児	小学生	中学生	15歳以上	18歳以上	65歳以上				
たいそう教室 A	22	男	86	0	0	0	0	0	86	200	42	
		女	114	0	0	0	0	0	114			
たいそう教室 B	22	男	0	178	0	0	0	0	178	277	44	
		女	0	99	0	0	0	0	99			
こどもトランポリンA	22	男	116	0	0	0	0	0	116	359	44	
		女	243	0	0	0	0	0	243			
こどもトランポリンB	22	男	0	85	0	0	0	0	85	391	44	
		女	0	306	0	0	0	0	306			
大人体験トランポリンA	17	男	0	0	0	0	6	3	9	228	35	
		女	0	0	0	0	216	3	219			
大人体験トランポリンB	17	男	0	0	0	0	52	0	52	250	48	
		女	0	0	0	6	188	4	198			
すくすくきつずスポーツ	23	男	140	0	0	0	0	0	140	287	50	
		女	147	0	0	0	0	0	147			
こども体育	15	男	0	89	0	0	0	0	89	167	30	
		女	0	78	0	0	0	0	78			
やってみよう！なわとび A	11	男	26	0	0	0	0	0	26	59	22	
		女	33	0	0	0	0	0	33			
やってみよう！なわとび B	11	男	0	56	0	0	0	0	56	70	22	
		女	0	14	0	0	0	0	14			
やってみよう！さかあがり①	30	男	147	0	0	0	0	0	147	314	70	
		女	167	0	0	0	0	0	167			
やってみよう！さかあがり②	30	男	0	151	0	0	0	0	151	310	68	
		女	0	159	0	0	0	0	159			
やってみよう！さかあがり③	9	男	0	29	0	0	0	0	29	79	24	
		女	0	50	0	0	0	0	50			
カラテ DE エクササイズ	30	男	0	0	0	0	0	0	0	155	30	
		女	0	0	0	0	155	0	155			
親子トランポリンA	1	男	7	1	0	0	1	0	9	29	2	
		女	3	5	0	0	12	0	20			
親子トランポリンB	1	男	4	4	0	0	0	0	8	35	2	
		女	9	2	0	0	16	0	27			
はじめてのからだづくり	23	男	0	0	0	0	0	21	21	102	23	
		女	0	0	0	0	15	66	81			
いきいき体操	5	男	0	0	0	0	0	0	0	117	10	
		女	0	0	0	0	12	105	117			
体カアップ	5	男	0	0	0	0	0	0	0	82	5	
		女	0	0	0	0	17	65	82			
障害児チャレンジスポーツ①	2	男	1	6	2	1	1	0	11	20	5	
		女	0	2	0	0	7	0	9			
障害児チャレンジスポーツ②	2	男	13	2	0	0	7	0	22	34	5	
		女	1	1	0	0	9	1	12			
計	320	男	540	601	2	1	67	24	1,235	3,565	625	
		女	717	716	0	6	647	244	2,330			

施設名：千里体育館

種 目	実施回数	性別	参 加 人 数 (人)							小計	合計	指導者(人)
			幼児	小学生	中学生	15歳以上	18歳以上	65歳以上				
トランポリンA	28	男	360	0	0	0	0	0	360	662	56	
		女	302	0	0	0	0	0	302			
トランポリンB	28	男	0	234	0	0	0	0	234	679	56	
		女	0	445	0	0	0	0	445			
トランポリンC	28	男	0	215	0	0	0	0	215	715	56	
		女	0	500	0	0	0	0	500			
ひよっこ体操A	12	男	119	0	0	0	1	0	120	396	24	
		女	80	0	0	0	196	0	276			
ひよっこ体操B	12	男	116	0	0	0	0	0	116	470	24	
		女	119	0	0	0	235	0	354			
KidsFitA	33	男	415	0	0	0	0	0	415	602	66	
		女	187	0	0	0	0	0	187			
KidsFitB	33	男	209	0	0	0	0	0	209	439	65	
		女	230	0	0	0	0	0	230			
苦手克服 かけっこ教室A	3	男	41	0	0	0	0	0	41	69	6	
		女	28	0	0	0	0	0	28			
苦手克服 かけっこ教室B	3	男	0	29	0	0	0	0	29	38	6	
		女	0	9	0	0	0	0	9			
苦手克服 さかあがり教室A	15	男	164	0	0	0	0	0	164	251	30	
		女	87	0	0	0	0	0	87			
苦手克服 さかあがり教室B	15	男	0	105	0	0	0	0	105	172	30	
		女	0	67	0	0	0	0	67			
苦手克服 とびばこ教室A	11	男	104	0	0	0	0	0	104	185	22	
		女	81	0	0	0	0	0	81			
苦手克服 とびばこ教室B	11	男	0	70	0	0	0	0	70	126	22	
		女	0	56	0	0	0	0	56			
苦手克服チャレンジ なわとび教室	15	男	179	0	0	0	0	0	179	269	30	
		女	90	0	0	0	0	0	90			
苦手克服 ボールでトライ	12	男	82	0	0	0	0	0	82	124	24	
		女	42	0	0	0	0	0	42			
短期ヨガ こづれDEヨガ	19	男	109	0	0	0	0	0	109	427	19	
		女	104	0	0	0	214	0	318			
短期ヨガ 骨盤ヨガ	19	男	0	0	0	0	0	0	0	360	19	
		女	0	0	0	0	316	44	360			
短期ヨガ はじめてヨガ	15	男	0	0	0	0	0	15	15	229	15	
		女	0	0	0	0	188	26	214			
短期エアロビクスB	10	男	0	0	0	0	0	0	0	215	20	
		女	0	0	0	0	197	18	215			
夏短期楽しい エクササイズ	6	男	0	0	0	0	6	17	23	133	6	
		女	0	0	0	0	11	99	110			
障害児チャレンジ スポーツ①	3	男	1	5	2	0	2	0	10	22	12	
		女	0	4	0	0	8	0	12			
障害児チャレンジ スポーツ②	3	男	22	8	0	0	17	0	47	85	12	
		女	11	1	0	0	26	0	38			
計	334	男	1,921	666	2	0	26	32	2,647	6,668	620	
		女	1,361	1,082	0	0	1,391	187	4,021			

〔 空 港 課 〕

1. 共同利用施設に関する事項

年間利用者数 156,406人

施設数 34施設

施設名 勝部、原田、利倉、穂積、野田、庄内市民、三国、豊南、庄内東、服部南、高川、島田、小曾根、上津島、浜、豊南東、走井、箕輪、庄本、庄内南、豊南西、服部寿、千成、大島、日出、山ノ上、蛍池、庄内幸、庄内宝、豊島北、曾根西、曾根東、利倉西、穂積南

2. 利子補給に関する事項

受付件数 0件 ※平成12年度以降受付なし

3. 航空機公害の防止対策等に関する事項

(1) 空港周辺対策関係協議会等

大阪国際空港周辺都市対策協議会 13回開催

大阪国際空港騒音対策委員会 3回開催

大阪国際空港周辺対策基金幹事会・運用委員会 3回開催

(2) 関係機関への要望

大阪国際空港周辺都市対策協議会 1回

全国民間空港関係市町村協議会 1回

4. 騒音対策区域内の移転補償並びに住宅防音工事に関する事項

(1) 移転補償について 補償件数 0件

(2) 住宅防音工事実施状況について

・防音工事	助成件数	0件		
・告示日後住宅防音工事	助成件数	0件		
・告示日後住宅空気調和機器更新工事①	助成件数	3件		
・告示日後住宅空気調和機器更新工事②	助成件数	17件		
・空気調和機器更新工事①	補助件数	3件	補助額	149,640円
・空気調和機器更新工事②	補助件数	16件	補助額	435,849円
・空気調和機器更新工事③	補助件数	67件	補助額	2,207,532円

5. 住宅防音工事に係る生活保護等世帯の冷房電気料金助成に関する事項

助成件数 740件 助成額 5,463,989円

6. 空港を活かしたまちづくり推進事業に関する事項

(1) イベント

○イベントへの就航都市の参加

- ・大阪国際空港就航都市観光・物産展(須賀川市、玉川村、松本市、隠岐の島町) 平成30年6月8日～6月10日
- ・豊中まつり(須賀川市、玉川村、松本市、隠岐の島町、和泊町) 平成30年8月4日・5日
- ・大阪国際空港就航都市事務担当者会議(12都市 オブザーバー4機関) 平成30年8月28日・29日
- ・豊中市農業祭(須賀川市、玉川村、益田市、菊陽町) 平成30年11月17日

○就航都市との交流事業

- ・さくらんぼ種飛ばし大阪豊中グランプリ2018(東根市) 平成30年6月23日
- ・まるごと隠岐の島(隠岐の島町) 平成30年8月25日
- ・就航都市料理講座(須賀川市) 平成30年10月27日
- ・石見神楽の舞(益田市) 平成31年2月3日
- ・就航都市料理講座(和泊町・知名町) 平成31年2月17日

○空港でのイベントへの参画・参加

- ・空楽フェスタ2018
- ・空港周辺こども見学ツアー
- ・「空の日」エアポートフェスティバル2018
- ・うまいde池田 in 大阪国際空港
- ・大阪国際空港雪まつり
- ・大阪国際空港写真展・写真コンテスト

平成30年5月26日
 平成30年8月2日・3日・8日・9日
 平成30年10月13日
 平成30年11月3日
 平成31年1月19日・20日
 平成31年1月26日～2月21日

○就航都市でのイベントへの参加

- ・信州夢街道フェスタ（松本市）
- ・釈迦堂川花火大会（須賀川市）

平成30年6月9日・10日
 平成30年8月25日

(2) 空港活性化関係協議会等

- | | |
|------------------|------|
| 全国民間空港関係市町村協議会 | 3回開催 |
| 航空乗継利用促進協議会 | 2回開催 |
| 大阪国際空港周辺地域活性化連絡会 | 4回開催 |

〔 産 業 振 興 課 〕

1. 産業振興に関する事項

事業名称	平成30年度(2018年度)実施内容
中小企業人材育成支援補助	1件(1団体)
商工会議所事業補助	1事業
商業団体事業補助	2団体 15事業
経営レポート	4回 16ページ発行(各3,850部)
とよなか産業フェア	34事業所(団体含む)参加
暮らし応援キャンペーン	19団体、589事業所参加

2. 新産業育成に関する事項

中小企業チャレンジ事業

産業振興審議会

委員数	開催回数
8人	2回

事業名称	平成30年度(2018年度)実施内容
中小企業チャレンジ事業補助	4事業対象
とよなか起業・チャレンジセンター事業	入居会員数(平成31年(2019年)3月末時点) 本会員5人 フリーシート会員0人 起業セミナー 2回 延べ19人参加 ネットを使った営業販売の勉強会 11回 延べ62人参加 「好き」と「共感」のマーケティング研究会 5回 延べ46人参加 大人のプログラミング教室 2回 延べ12人参加 ものづくり事業者交流会 1回 11人参加 工作カフェ 2回 延べ17人参加
産産学ビジネスマッチングフェア	16事業所参加
中小企業チャレンジ支援事業	事業所訪問 100事業所 経営セミナー 3回 延べ46人参加 おしごと部 8回 延べ100人参加 ビジネスゼミナール 3回 延べ66人参加 中小企業等アドバイザー派遣 2回 1団体

3. 企業立地促進に関する事項

事業名称	平成30年度(2018年度)実施内容
企業立地促進条例に基づく奨励金交付	20事業所(22件)
産業利用促進整備助成金	1事業所(1件)

4. 金融支援に関する事項

事業資金融資信用保証料助成

対象融資	件数	助成額
「大阪府小規模資金」	18件	657,610円
「セーフティネット保証制度(1~6号)」	38件	949,500円
「東日本大震災復興緊急保証制度」	0件	0円
合計	56件	1,607,110円

事業資金融資利子補給

対 象 融 資	件数	支給額
日本政策金融公庫利子補給(普通・新企業育成等)	332件	3,629,100円

5. 認定に関する事項

種 別	発行件数	
中小企業信用保険法第2条第5項にもとづく特定中小企業者の認定	連鎖倒産防止(1号)	0件
	突発的災害(自然災害等)(4号)	83件
	不況業種(5号)	30件
	取引金融機関の破綻(6号)	0件
	取引金融機関の金融取引の調整(7号)	0件
東日本大震災に対処するための特別の財政援助及び助成に関する法律第128条第1項にもとづく特定中小企業者の認定	0件	
合 計	113件	

6. 大規模小売店舗立地法に関する事項

大規模小売店舗立地審議会

委員数	開催回数
6人	2回

事業名称	平成30年度(2018年度)実施内容
大規模小売店舗変更届出の受理等	7件

7. 企業人権啓発に関する事項

事業名称	会員数(平成31年(2019年)3月31日現在)
豊中企業人権啓発推進員協議会事務局の運営	137事業所

企業啓発用DVDの貸出し	延べ 59本 貸出し
--------------	------------

8. 営業証明に関する事項

事業名称	件数	枚数
営業証明の発行	16件	16枚

環境部

□組織構成と主な業務内容

課名	主な業務内容	収録事項
環境政策課	部の総括事務。環境に係る啓発及び学習。環境基本計画の策定及び進行管理。環境審議会及び環境保全審査会の運営。環境配慮及び環境影響評価に係る届出等。地球温暖化対策。環境に係る総合企画。公害に係る苦情処理。航空機騒音の測定。公害の発生状況の把握・大気汚染等常時監視。水質汚濁に係る検査分析。アスベスト対策。	<p>(環境総務係)</p> 1 環境啓発・環境学習 <p>(環境企画係)</p> 1 環境審議会 2 環境基本計画 3 豊中アジェンダ2 1 (市民行動計画)の普及促進 4 地球温暖化対策の推進 5 環境保全審査会 6 環境配慮届出 7 その他 <p>(環境保全係)</p> 1 公害法令に基づく届出書の受付・審査 2 公害苦情処理 3 大気汚染状況の常時監視 4 ダイオキシン類の常時監視 5 水質汚濁に係る検査分析 6 環境騒音の調査 7 アスベスト対策 8 航空機騒音の常時監視
公園みどり推進課	公園事業の申請。公園事業の年次計画、設計、施工。公園台帳の整備、保管。公園の維持管理。都市緑化の調査、計画、普及、指導及び推進。自然環境保全及び啓発。鳥獣保護管理(捕獲許可・飼養登録・鳥獣相談)事務。堆肥化事業の推進(緑と食品のリサイクルプラザ製造関係)、堆肥「とよっぴー」の有効活用。花とみどりの講習及び相談、緑化リーダーの育成。	<p>(企画調整係)</p> 1 公園設置状況 2 魅力ある公園づくりの推進 3 ふれあい緑地フェスティバル 4 緑化事業基金 5 高校野球発祥の地記念公園の運営管理(整備改良係) 1 公園整備・再整備工事 2 災害復旧工事 3 その他工事 4 都市計画公園以外の都市公園及び児童遊園の設置状況 5 大阪国際空港周辺場外用地の取得 6 公園占用及び公園施設設置管理許可(維持管理係) 1 公園施設の状況 2 公園維持管理委託 3 公園内制限行為 4 公園・緑道における自主管理活動 5 街路樹等維持管理委託 6 災害復旧 <p>(緑化自然環境係)</p> 1 豊中みどりの交流会運営 2 緑化推進 3 自然環境保全・啓発 4 鳥獣保護管理(捕獲許可・飼養登録・鳥獣相談・カラスの巣の撤去) 5 堆肥化事業(緑と食品のリサイクルプラザ製造関係) 6 公共用地先行取得 7 委託業務 8 災害復旧 <p>(花とみどりの相談所)</p> 1 花とみどりの講習・相談 2 緑化リーダー 3 緑化リーダー会との協働 4 活動状況 5 花いっぱい運動

<p>減量計画課</p>	<p>一般廃棄物処理基本計画の策定及び進行管理。ごみの減量及び再資源化の企画、啓発、関係機関等との調整。廃棄物減量等推進審議会の運営等。伊丹市及び豊中市伊丹市クリーンランドとの連携。環境事業所施設及び車両管理。</p>	<p>(計画推進係) 1 豊中市一般廃棄物処理基本計画施策推進 2 廃棄物減量等推進審議会 3 豊中市ごみ減量計画施策推進 4 豊中エコショップ制度 5 マイバッグ持参運動 6 災害廃棄物処理 (業務係) 1 車両管理 2 施設の維持修繕工事</p>
<p>美化推進課</p>	<p>美化推進活動の企画及び調整。美化啓発の推進。地域での美化活動の支援。路上喫煙の防止における啓発活動・巡回指導等。公共の場所での不法投棄物の処理及び防止対策。青色防犯パトロールの実施。違法屋外広告物の簡易除却。</p>	<p>(美化推進係) 1 美化推進活動の企画及び調整等 2 美化推進活動の関係機関との連絡調整 3 地域清掃活動等の推進 4 空き地管理（除草等、適正管理の指導） 5 美しいまちづくりの推進に関する条例の推進 6 豊中市路上喫煙の防止に関する条例の推進 (環境美化係) 1 不法投棄物の処理 2 環境美化の促進</p>
<p>家庭ごみ事業課</p>	<p>市内全域の再生資源収集、処理施設への搬入及び搬送。家庭系臨時ごみの排出量の認定。家庭系臨時ごみの処理手数料の調定及び収納。市内全域の可燃ごみ、不燃ごみ及び粗大ごみにおけるごみ収集運搬業務委託業者の指導。廃棄物減量等推進員の運営等。家庭系ごみの分別徹底とリサイクル推進に向けた広報周知。</p>	<p>(作業係) 1 ごみ収集対象世帯及び人口 2 ごみ収集及び運搬 3 ひと声ふれあい収集 4 戸別収集のステーション化の推進 5 市民啓発事業 (資源化推進係) 1 廃棄物減量等推進員 2 再生資源集団回収報奨金交付 3 容器包装分別収集 4 分別周知事業 5 大規模建築物の廃棄物等保管場所等の設置及び届出等 (委託業務係) 1 ごみ収集及び運搬の委託 2 粗大ごみ受付業務 (臨時ごみ業務係) 1 一般廃棄物処理手数料の収納（家庭系臨時ごみ） 2 一般廃棄物処理手数料の調定（家庭系臨時ごみ）</p>
<p>事業ごみ指導課</p>	<p>一般廃棄物処理業者等の許可及び指導監督。事業系ごみの減量対策。産業廃棄物の適正処理に関する許可及び指導。家庭系粗大ごみ及びし尿の手数料の調定、収納。し尿の処理申込み。</p>	<p>(一般廃棄物指導係) 1 一般廃棄物収集運搬業許可 2 事業系ごみの減量及び適正処理対策 3 一般廃棄物処理手数料の収納（家庭系粗大ごみ、し尿、許可手数料） 4 一般廃棄物処理手数料の調定（家庭系粗大ごみ、し尿、許可手数料） 5 し尿収集運搬業務 6 し尿及び浄化槽汚泥処理業務 (産業廃棄物指導係) 1 産業廃棄物処理業者許可及び指導 2 産業廃棄物排出事業者適正処理指導 3 PCB廃棄物保管事業者に対する適正保管及び適正処理指導 4 自動車リサイクル法に係る登録・許可 5 建設リサイクル法に係る適正処理指導</p>

環境政策課

環境基本条例に基づき環境行政を総合的・計画的に推進するため、環境施策の年次報告書「とよなかの環境・中間報告～2017年度速報版～」とよなかの環境(確定版)～2017年度評価と今後に向けて～」を作成・公表した。

とよなか市民環境会議、NPO法人とよなか市民環境会議アジェンダ21とのパートナーシップのもと、「第2次豊中アジェンダ21」の推進に努め、とよなか市民環境展を共催するとともに、地域における環境学習の支援を行った。また、市民・事業者・行政の行動計画である「第3次豊中アジェンダ21」を策定した。

地球温暖化対策の取組みとしては、「省エネ機器・省エネ住宅への取組み等に対する支援システム」及び「地球温暖化防止エコポイント制度」を継続実施し、ICTを活用した「エコシェア」「マチカネくん駅伝」を新たに実施したほか、住宅用再生可能エネルギーシステム設置補助制度による太陽光発電システム設置、家庭用燃料電池システム設置補助金交付制度による家庭用燃料電池システムの普及などに引き続き取り組んだ。新たにネット・ゼロ・エネルギー・ハウス(ZEH)普及促進補助金によるZEH、住宅の窓断熱リフォーム支援補助金による窓断熱の普及などに取り組んだ。

公害を防止し良好な生活環境を確保するため、大気汚染防止法や豊中市環境の保全等の推進に関する条例等の公害関係法令に基づき、事業者から提出された届出を受付・審査するとともに大気汚染や水質汚濁等の常時監視を行った。また、市民から寄せられた公害苦情を迅速に処理するとともに、アスベスト対策については建築物解体工事現場への立入調査を実施し、施工業者へアスベスト飛散防止対策について啓発・指導を行い、市民の不安解消に努めた。豊中市環境の保全等の推進に関する条例を改正し、石綿使用状況事前調査結果を届出させる制度を7月に施行した。

同条例に基づく環境配慮指針及び環境影響評価制度の取組みを進めるとともに、雨水の流出抑制や再利用のため、雨水貯留タンク設置の助成を行った。

公園みどり推進課

公園については、魅力向上を図るため民間事業者等から広く意見・提案を求める市場調査(サウンディング調査)を実施するとともに、安全安心対策として、上新田4丁目公園外2公園の遊具の更新及び、島江北公園外3公園のトイレの更新や段差解消などバリアフリー化を行った。また、公園等の自主管理活動や愛護活動の拡大を図り、地域での活動への支援とともに安全に憩い遊べるよう維持管理を行った。高校野球100回大会記念事業として、第99回大会優勝校・準優勝校プレート設置セレモニーを実施した。

緑化推進については、緑化樹の配付をはじめ、生垣緑化助成、花いっぱい運動写真展の開催、バラ園など草花や街路樹等の維持管理を行うとともに、市民との協働によるみどりのまちづくりを進めるため、みどりのつどいやみどりのフォーラムなどのみどりの交流会活動を行った。

自然環境の保全・啓発として、自然観察会等の開催による啓発をはじめ、島熊山緑地の保全、保護樹等の助成制度による樹林・樹木の保全等に努めるとともに、鳥獣保護管理として捕獲許可等の事務を行った。また、大阪府の準絶滅危惧種に指定されている希少なヒメボタルの生息地である「春日町ヒメボタル特別緑地保全地区」について、市民と協働でヒメボタル学習会・観察会に加え、ヒメボタルサミットを実施し保全活動を広く周知した。堆肥化事業(緑と食品のリサイクルプラザ)では、給食センターから排出される生ごみと街路樹等の剪定枝の堆肥化に取り組み、製造した堆肥「とよっぴー」を活用し、資源循環啓発の活動として講座型環境学習や農体験学習などを行った。

花とみどりの相談所では、花とみどりに関する相談や講習会の開催、緑化リーダー養成講座を開講するとともに、同講座修了者で組織される豊中緑化リーダー会との協働による、みどりの育成・啓発活動の中で、就労準備支援事業や大阪府のみどりの風の道形成事業にも取り組み、都市緑化意識の高揚、植栽知識の普及等を図った。

減量計画課

平成30年度(2018年度)から運用を開始した「第4次豊中市一般廃棄物処理基本計画」及び当該計画のアクションプランである「第4次豊中市ごみ減量計画」に基づき、減量目標及び個別目標の達成に向けたごみ減量施策に取り組んだ。

豊中市マイバッグ推進協議会と協働し、「豊中市におけるマイバッグの持参促進及びビレジ袋の削減に関する協定」に基づくマイバッグ持参促進に向け、スーパーの店頭等で周知活動を実施した。また、ごみ及び温室効果ガスの排出抑制を目的とした「北摂地域におけるマイバッグ等の持参促進

及びレジ袋削減に関する協定」に新たに3事業者が加わった。これらの活動により、市内食品スーパー9事業者におけるマイバッグ持参率は、79.2%に上昇し、一定の成果を得られたことから豊中市マイバッグ推進協議会は、平成31年（2019年）3月をもって解散することとなった。

市民団体・事業者の参画により設立された豊中エコショップ制度運営協議会と協働し、新規認定店舗の拡充を図った。また、エコショップ認定店舗間の取組み内容等の情報を共有するとともに、事業者同士の横のつながりを育む機会を目的に、「豊中エコショップ意見交換会」を開催するなど、豊中エコショップ制度の普及に取り組んだ。

大阪府北部地震及び台風第21号の被害により多量に発生した災害廃棄物を関係各課と連携し迅速な処理を行った。その災害廃棄物のうち、豊中市伊丹市クリーンランド施設で処理することができないがれき類については、仮置場で一時保管したのち適正に処理した。

環境事業所北館空調機器の不具合に伴う全面改修工事を行うなど、環境事業所に関わる施設及び車両の適正管理に努めた。

美化推進課

美化啓発活動では、6月と9月の年2回、各地域での美化清掃活動を展開した。また、美化啓発行事については、クリーンランド道清掃活動（6月）と市内幹線道路の違法屋外広告物合同撤去活動（9月）を実施した。しかし、毎年実施している駅周辺の美化清掃と啓発（6月）、クリーンアップ・アクアトピア（水路等清掃点検活動、天竺川清掃点検活動）、クリーンランド道清掃活動（9月）については、6月に発生した大阪府北部地震と9月に上陸した台風第21号による被害の影響を考慮して中止とした。

小・中学生・幼児に対する啓発事業として、環境美化ポスター・かべ新聞・幼児図画コンクールを実施した。また、市内のこども園等の園児等を対象に、子ども環境学習事業の一環として美化清掃活動の取組みを支援することにより、きれいなまちを意識し、まちの美化意識を向上させることと自らが清掃に関わることのできる力を身につけることを目的とする幼少期から始める美化清掃活動を実施した。

不法投棄対策では、環境部・都市基盤部の協力体制を強化して防止及び撤去活動を行った（庁内連絡会議）。また、警察との連携強化を図り、不法投棄の防止、街頭犯罪の抑止及び子どもの安全・安心の見守りを行う不法投棄防止パトロール及び青色防犯パトロールを実施した。

アダプト推進事業としては、24団体（24覚書・協定締結）が地域で活動を展開している。

また、違法簡易広告物追放推進団体制度（とよなか美はり番）については、屋外広告物の違法な掲出を許さない地域環境づくりの推進をめざして、7団体、265名が活動している。

「美しいまちづくりの推進に関する条例」の推進においては、平成23年（2011年）4月1日に千里中央駅周辺を美化推進重点地区に指定し、豊中駅周辺と庄内駅周辺（ともに平成17年（2005年）11月指定）を含む3駅周辺の美化推進重点地区の啓発・巡回指導及び美化清掃に取り組むとともに、美化推進重点地区協力員登録制度（まち美化名人（めいと））の推進により、地域と連携した美化活動を進めた。なお、毎年11月には、美化推進重点地区強化月間として啓発行事を実施している。豊中市路上喫煙の防止に関する条例が、平成24年（2012年）4月1日に施行され、危機管理課・環境部・健康福祉部・都市基盤部・消防局で構成する推進会議等において啓発活動等を行い、条例の推進に努めた。路上喫煙禁止区域に指定している豊中駅周辺、千里中央駅周辺及び庄内駅周辺での啓発活動・巡回指導等を実施した。

家庭ごみ事業課

「廃棄物の処理及び清掃に関する法律」第6条の2及び「容器包装リサイクル法」などの関係法令に基づき、「第3次豊中市一般廃棄物処理基本計画」で定めたごみ分別収集事業を行った。ごみ収集運搬体制については、公民の最適な役割分担の明確化と災害時における市民生活の安心・安全の確保等の観点から、市内全域をごみ種別に公民が分担して効率的なごみ収集運搬業務を行い、委託業者は、可燃ごみ、不燃ごみ及び粗大ごみの収集運搬、市は、再生資源（プラスチック製容器包装、ペットボトル、空き缶・危険ごみ、ガラスビン、紙・布）の回収運搬を実施した。また、使用済小型家電、水銀使用廃製品（水銀を使用した蛍光灯、体温計、血圧計、温度計及び電池類）については拠点回収を実施した。

粗大ごみ受付センターでの円滑な受付業務や、粗大ごみ処理券の作成等を行った。また、平成30年度（2018年度）にリプレイスした新粗大ごみ受付システムにて運用を開始するとともに、市民サービスの向上を目的に平成26年度（2014年度）から運用開始した粗大ごみインターネット受付システムの利用促進に向けた取組みを検討した。

要件を満たした自力でのごみ出しが困難な高齢者及び障害者世帯の在宅生活を支援するための戸別収集と安否確認を行う「ひと声ふれあい収集」では、利用促進に向けた周知活動を重点実施し、利用世帯の増加につなげた。

市民啓発事業として、ごみの発生抑制、分別排出、リサイクルをさらに推進するため、「ハッピーごみ減量（げん）通信」「わが家のごみカレンダー」の発行等広報周知活動の充実を図るとともに、地域コミュニティのリサイクル活動である再生資源集団回収については、PR活動を積極的に取り組み、事業の活性化を図った。

自治会等を対象としたごみの分別に係る出前講座を継続実施しつつ、小学校、こども園等で実施している環境学習の充実を図った。

廃棄物減量等推進員活動支援では、地域に密着したごみ減量・リサイクル推進活動の展開を図るため、小学校で実施している環境学習への参加、ごみ処理施設等の見学会等を実施し、3Rについての知識の浸透を進めた。

子ども服リユースを4回開催するとともに、地域団体等との連携も視野に入れた市民との協働による事業展開を推進した。

事業ごみ指導課

事業系ごみの減量対策としては、リデュース情報紙「リニュース」を発行し、事業者配布するとともに「事業系ごみ減量マニュアル」を活用し、ごみの減量に向けた取り組みを行った。多量排出事業者には、減量計画書の作成・提出を指示し、減量計画書をもとに立入調査を実施した。また、事業系一般廃棄物管理責任者を対象とした研修会及び水銀含有廃棄物中間処理施設の見学会を行った。産業廃棄物の適正処理としては、処理業者に対する許可指導、排出事業者への適正処理指導を行った。また、自動車リサイクル法関連事業者の登録・許可手続きや、PCB廃棄物対策として、事業者に対し掘起こし調査、適正保管・適正処理指導を行い、市保管PCB廃棄物については、適正処理や掘起こし調査を行った。不適正処理、不法投棄対策として、解体現場の立入指導や市内監視パトロールを行った。

〔 環 境 政 策 課 〕

環 境 総 務 係

1. 環境啓発・環境学習に関する事項

(1) 啓発イベント開催

事業名	場所	実施日	参加数
とよなか市民環境展2018 「みんなで作ろう 環境のまち・豊中」	豊島体育館	11月16・17日	3,812人

(2) 環境活動、学習の交流拠点

- ・豊中市立環境交流センター管理運営業務（指定管理者：NPO法人とよなか市民環境会議アジェンダ21）
- ・豊中市立環境交流センター来館者数 18,458人

(3) ESDの推進

- ・ESDとよなか連絡会議 6回実施
- ・ESDセミナー 2回 参加者数 合計127人
- ・ESDリソースセンター（WEB）の運営

環 境 企 画 係

1. 環境審議会に関する事項

(1) 審議事項：環境基本計画の進行管理および推進

(2) 委員の構成

区 分	名 前	職 業 等	備 考
会 長	上甫木 昭春	大学名誉教授	
会長代理	下田 吉之	大学院教授	
委 員	猪井 博登	大学准教授	
〃	大久保 規子	大学院教授	
〃	田中 晃代	大学准教授	
〃	花嶋 温子	大学講師	
〃	三河 俊樹	事業者	
〃	山西 洋一	事業者	
〃	上村 有里	市民公募	
〃	藪本 圭一	市民公募	
〃	田中 伸生	市民団体	平成31年(2019年)1月16日まで
〃	松本 敏明	市民団体	平成31年(2019年)1月17日から
〃	廣田 学	市民団体	
〃	熊本 英子	市民団体	

(3) 開催状況 4回

(4) 環境基本計画推進部会の構成

区 分	名 前	職 業 等	備 考
部 会 長	田中 晃代	大学准教授	
委 員	下田 吉之	大学院教授	
〃	上甫木 昭春	大学名誉教授	
〃	大久保 規子	大学院教授	
〃	花嶋 温子	大学講師	
〃	猪井 博登	大学准教授	

(5) 開催状況 3回

2. 環境基本計画に関する事項

(1) 第2次豊中市環境基本計画進行管理

環境報告書の発行

「とよなかの環境・中間報告～2017年度速報版～」(900冊)

「とよなかの環境(確定版)～2017年度評価と今後に向けて～」(900冊)

(2) 環境委員会等の開催状況

	開催回数	内 容
環境委員会	3回	① 平成29年度(2017年度)年次報告について ② 平成30年度(2018年度)年次計画(案)について ③ 作業部会の設置について ④ 「とよなかの環境・中間報告～2017年度速報版～」(案)について ⑤ 「とよなかの環境(確定版)～2017年度評価と今後に向けて～」(案)について ⑥ 今年度設置した作業部会の取組み報告について
幹事会	4回	① 平成29年度(2017年度)年次報告について ② 平成30年度(2018年度)年次計画(案)について ③ 作業部会の設置について ④ 「とよなかの環境・中間報告～2017年度速報版～」(案)について ⑤ 「とよなかの環境・中間報告～2017年度速報版～」に対する環境審議会評価および市民意見に対する市の考え方について ⑥ 「とよなかの環境(確定版)～2017年度評価と今後に向けて～」(案)について ⑦ 今年度設置した作業部会の取組み報告について

(3) 環境フォーラム

開催日 平成30年(2018年)9月15日
場 所 豊中市立環境交流センター
参加者数 74人

3. 豊中アジェンダ21(市民行動計画)の普及促進に関する事項

(1) とよなか市民環境会議 役員会 開催回数 3回

- ① とよなか市民環境会議、活動報告、役員体制、活動方針・計画案について
- ② とよなか市民環境会議総会について
- ③ 第3次豊中アジェンダ21の策定について
- ④ 第2次豊中アジェンダ21の平成29年度(2017年度)評価について
- ⑤ NPO法人とよなか市民環境会議アジェンダ21の活動について
- ⑥ 「とよなかエコ市民賞」の選定について
- ⑦ 平成30年度(2018年度)活動状況について
- ⑧ 豊中市環境報告書の市民・事業者取組み状況へのコメントについて
- ⑨ 平成31年度(2019年度)の取組み(新規・変更)について

(2) とよなか市民環境会議総会

開催日 平成30年(2018年)6月25日
場 所 豊中市立青年の家いぶき
参加者数 108人
案 件 平成29年度(2017年度)活動報告
平成30年度(2018年度)役員体制(案)
平成30年度(2018年度)活動方針・計画(案)
第3次豊中アジェンダ21の策定について
第2次豊中アジェンダ21の平成29年度(2017年度)評価について
記念講演 テーマ「市民参加・協働による持続可能な地域づくり活動の展開～オーストリアでのローカルアジェンダ21の動向を中心に～」

(3) とよなかエコ市民賞

とよなかエコ市民賞表彰式の実施(受賞団体3団体)

開催日 : 平成31年(2019年)2月17日

場所 : 豊中市立環境交流センター

4. 地球温暖化対策の推進に関する事項

(1) 地球温暖化防止地域計画

①「省エネ機器、省エネ住宅への取組み等に対する支援システム」及び「地球温暖化防止エコポイント制度」事業の実施

家電の省エネ診断16件 住宅の省エネ診断11件 省エネ相談会11回(参加者数742人)

エネルギー見える化モニター18件

エコポイントチケット「とよか」配布枚数 6,112枚

②住宅用再生可能エネルギーシステム設置補助金交付制度

補助実績:太陽光発電設備73件、太陽熱利用設備1件

③家庭用燃料電池システム設置補助金交付制度

補助実績:94件

④ネット・ゼロ・エネルギー・ハウス(ZEH)普及促進補助事業

補助実績:2件

⑤住宅の窓断熱リフォーム支援事業

補助実績:10件

⑥電気自動車・プラグインハイブリッド車用急速充電器1基運用

⑦市有施設の屋根貸しによる太陽光発電システム設置促進事業 5施設で運用

⑧啓発イベントの開催

地球温暖化防止イベント「エコと演劇を一度に楽しめる」

劇団「萌」による公演「地球の約束」、トークセッション

開催日 : 平成31年(2019年)2月17日

場所 : 豊中市立環境交流センター

参加者数:154人

(2) 地球温暖化対策実行計画

第4次豊中市地球温暖化対策実行計画の推進

クールビズ・ウォームビズ等による省エネ、節電の取組み

職員研修「環境推進員研修会(エコタン研修会)」2回

緑のカーテンによる市有施設の緑化推進

温暖化対策通信「省エネE~CO(エ~コ)っちゃ!」発行

5. 環境保全審査会に関する事項

(1) 審議事項

環境影響評価計画書に対する市長意見書 3件

(2) 委員の構成

区分	名前	職業等	備考
会長	佐山 浩	大学教授	
会長代理	澤木 昌典	大学院教授	
委員	金崎 正行	弁護士、非常勤講師	
〃	中山 祐一郎	大学院准教授	
〃	張野 宏也	大学院教授	

〃	山村 充	大学教授	
〃	吉田 長裕	大学院准教授	

(3) 開催状況 2回

6. 環境配慮届出に関する事項

用途	工場・事業場	倉庫・資材置場	敷地造成等	駐車場・駐車施設	住宅・共同住宅
届出 件数	6件	1件	0件	3件	24件
	商業施設・事務所	公共的建築物	その他	公共事業	合 計
	7件	5件	2件	0件	48件

7. その他に関する事項

(1) 雨水貯留タンク設置助成 13件 3,5500

(2) 工場立地法届出 3件(新規 2件、変更1件)

環 境 保 全 係

1. 公害法令に基づく届出書の受付・審査に関する事項

(単位：件)

関 係 法 規	内 容	受 付 件 数
豊中市環境の保全等の推進に関する条例	解体等工事に係る石綿に関する届出書等	435
大 気 汚 染 防 止 法 大阪府生活環境の保全等に関する条例	ばい煙発生施設設置届出書等 届出施設設置届出書等(大気)	61
大 気 汚 染 防 止 法 大阪府生活環境の保全等に関する条例	特定粉じん排出等作業実施届出書等 石綿排出等作業実施届出書等	122
ダイオキシン類対策特別措置法	特 定 施 設 設 置 届 出 書 等	2
水 質 汚 濁 防 止 法 瀬戸内海環境保全特別措置法 大阪府生活環境の保全等に関する条例	特 定 施 設 設 置 届 出 書 等 特 定 施 設 設 置 許 可 申 請 書 等 届出施設設置届出書等(水質)	19
土 壌 汚 染 対 策 法 大阪府生活環境の保全等に関する条例	一定の規模以上の土地の形質の変更届出書 土地の利用履歴等調査結果報告書 その他届出書、申請書、報告書、相談等	107
騒 音 規 制 法 大阪府生活環境の保全等に関する条例	特 定 施 設 設 置 届 出 書 等 届出施設設置届出書等(騒音)	48
振 動 規 制 法 大阪府生活環境の保全等に関する条例	特 定 施 設 設 置 届 出 書 等 届出施設設置届出書等(振動)	19
騒 音 規 制 法 振 動 規 制 法 大阪府生活環境の保全等に関する条例 豊中市環境の保全等の推進に関する条例	特 定 建 設 作 業 実 施 届 出 書	7,645

2. 公害苦情処理に関する事項

公害の種類	大気汚染	水質汚濁	騒音	振動	悪臭	土壌汚染	地盤沈下	その他	合計
件数(件)	19	1	66	7	29	0	0	1	123
比率(%)	15.4	0.8	53.7	5.7	23.6	0.0	0.0	0.8	100.0

3. 大気汚染状況の常時監視に関する事項

(1)測定局の設置場所

千里局	新千里西町1丁目1番3号
市役所局	中桜塚3丁目1番1号
千成局	千成町2丁目2番65号

(2)測定項目及び測定局名

測定項目	測定頻度	測定局名		
		千里局	市役所局	千成局
二酸化いおう SO ₂	毎日		○	○
一酸化炭素 CO	毎日		○	
浮遊粒子状物質 SPM	毎日	○	○	○
微小粒子状物質 PM2.5	毎日			○
窒素酸化物 NO、NO ₂ 、NO _x	毎日	○	○	○
光化学オキシダント O _x	毎日	○	○	○
非メタン炭化水素	毎日		○	
風向・風速 WD・WS	毎日	○	○	○

(3)測定項目及び測定局名(有害大気汚染物質)

測定項目	測定頻度	測定局名	
		市役所局	千成局
アクリロニトリル	月1回(4月~3月)		○
塩化ビニルモノマー	月1回(4月~3月)		○
塩化メチル	月1回(4月~3月)		○
酸化エチレン	月1回(4月~3月)		○
1,2-ジクロロエタン	月1回(4月~3月)		○
ジクロロメタン	月1回(4月~3月)		○
クロロホルム	月1回(4月~3月)		○
テトラクロロエチレン	月1回(4月~3月)		○

測定項目	測定頻度	測定局名	
		市役所局	千成局
トリクロロエチレン	月1回(4月~3月)		○
トルエン	月1回(4月~3月)	○	○
ベンゼン	月1回(4月~3月)	○	○
1,3-ブタジエン	月1回(4月~3月)	○	○
アセトアルデヒド	月1回(4月~3月)	○	○
ホルムアルデヒド	月1回(4月~3月)	○	○
ベンゾ[a]ピレン	月1回(4月~3月)	○	○
クロム及びその化合物	月1回(4月~3月)		○
ニッケル化合物	月1回(4月~3月)		○
ヒ素及びその化合物	月1回(4月~3月)		○
ベリリウム及びその化合物	月1回(4月~3月)		○
マンガン及びその化合物	月1回(4月~3月)		○
水銀及びその化合物	月1回(4月~3月)		○

4. ダイオキシン類の常時監視に関する事項

(1) 大気

- ・調査地点 2地点 市役所局・千成局
- ・調査回数 4回(7日/回)

(2) 公共用水域(水質・底質)

- ・調査地点 1地点 千里川下流
- ・調査回数 水質2回、底質1回

(3) 地下水

- ・調査地点 1地点
- ・調査回数 1回

(4) 土壌

- ・調査地点 1地点
- ・調査回数 1回

5. 水質汚濁に係る検査分析に関する事項

(1) 工場・事業場排水の監視

区分	工場・事業場数	延べ調査回数	検体数
工場	1	4	62
事業場	2	8	173
合計	3	12	235

(2) 公共用水域の監視

河川名	地点名	測定頻度	検体数
千里川	落合橋	年4回(5, 8, 11, 2月)	128
千里川	月見橋	年4回(5, 8, 11, 2月)	63
千里川	猪名川合流直前	月1回(4月～3月)	207
天竺川	神崎川合流直前	月1回(4月～3月)	174
空港周辺排水路	流末	年4回(5, 8, 11, 2月)	60
高川	流末	年4回(5, 8, 11, 2月)	60
中央幹線	流末	年4回(5, 8, 11, 2月)	60
豊能南部雨水幹線	流末	年4回(5, 8, 11, 2月)	72
合計			824

(3) 地下水の監視

調査区分	地点数	回数	検体数
概況調査	6	1	174
定期モニタリング調査	4	1	15

6. 環境騒音の調査に関する事項

- ・調査地点
 - 道路に面する地域 7地点
 - 一般地域 3地点
- ・調査回数 1回 (各地点24時間調査)

7. アスベスト対策に関する事項

- (1) 解体現場パトロール
 - ・立入検査数 180件
 - ・検査内容 事前調査結果(石綿含有建築材料の使用)の表示等の指導
- (2) 石綿除去現場行政検査及び測定
 - ・立入検査数 21件
 - ・測定回数 0回
- (3) 一般大気環境中の石綿調査
 - ・調査地点 3地点
 - ・調査回数 1回 (平成31年(2019年)2月25日～3月1日)

8. 航空機騒音の常時監視に関する事項

- (1) 通年測定
 - ・観測地点 ローズ文化ホール
共同利用施設 服部寿センター
青年の家 いぶき
- (2) 短期測定
 - ・観測地点 共同利用施設 庄内東センター
 - ・調査回数 1回(平成30年(2018年)10月23日～25日)

〔公園みどり推進課〕

企画調整係

1. 公園設置状況に関する事項

種別	設置数	設置面積	備考
都市計画公園	114 か所	767,800 m ²	
都市計画公園以外の都市公園	305 か所	207,833 m ²	昨年比 6 か所増
児童遊園	55 か所	57,810 m ²	昨年比 5 か所減
都市計画緑地	2 か所	598,800 m ²	
合計	476 か所	1,632,243 m ²	

2. 魅力ある公園づくりの推進に関する事項

サウンディング調査※（平成31年（2019年）1月） 開催回数 1回 参加事業者数 15者

※ 民間事業者等から広く意見、提案を求める市場調査

3. ふれあい緑地フェスティバルに関する事項

ふれあい緑地フェスティバル（平成30年（2018年）5月3日） 参加者数 4,000人

4. 緑化事業基金に関する事項

積立金 404千円（内訳 利子積立金 112千円 その他積立金 292千円）

取崩 2,930千円

平成30年度末残高 56,036千円

5. 高校野球発祥の地記念公園の運営管理に関する事項

優勝校・準優勝校プレート設置セレモニー（平成30年（2018年）8月3日） 来賓 花咲徳栄高校関係者

整 備 改 良 係

1. 公園整備・再整備工事に関する事項

工事件数 10件 総額 119,908,080円

(500万円以上)

工 事 名	工 事 金 額	工 事 期 間		施 工 業 者
		着 手	完 了	
公園安全安心対策事業				
野畑公園施設再整備工事	16,795 千円	平 30. 11. 27	平 31. 3. 15	(株) 山中造園コンサルタント
北条公園外施設再整備工事	22,804 千円	平 30. 11. 28	平 31. 3. 15	(株) 久保造園土木
島江北公園外施設再整備工事	23,210 千円	平 30. 11. 28	平 30. 2. 28	(株) 伊原造園石材
大黒町南公園外施設再整備工事	19,875 千円	平 30. 11. 29	平 30. 3. 15	(株) 山田造園
公園整備・小改良事業				
西町公園施設改修工事	16,955 千円	平 30. 12. 14	平 31. 2. 28	(株) グリーンテック
向丘公園施設改修工事	7,034 千円	平 30. 12. 25	平 31. 2. 28	(株) 樽井造園

2. 災害復旧工事に関する事項

工事件数 3件 総額 41,171,760円

(500万円以上)

工 事 名	工 事 金 額	工 事 期 間		施 工 業 者
		着 手	完 了	
千里緑地地すべり復旧工事	14,644 千円	平 31. 2. 1	平 31. 3. 26	光耀建設(株)
榎ノ木池護岸改修工事	23,037 千円	平 31. 1. 30	平 31. 3. 26	(株) 豊有

3. その他工事に関する事項

工事件数 3件 総額 35,417,520円

(500万円以上)

工 事 名	工 事 金 額	工 事 期 間		施 工 業 者
		着 手	完 了	
北町2丁目第2公園耐震性貯水槽設置工事	28,705 千円	平 30. 10. 12	平 31. 3. 15	光耀建設(株)

4. 都市計画公園以外の都市公園及び児童遊園の設置状況に関する事項

開設件数 4件 廃止 3件

公園名		所在地	面積
上新田4丁目第6公園	(開設)	上新田4丁目地先	175 m ²
豊南町南6丁目第1公園	(開設)	豊南町南6丁目地先	174 m ²
三国2丁目第1公園	(開設)	三国2丁目丁目地先	108 m ²
上新田4丁目第6公園	(開設)	上新田4丁目地先	175 m ²
大島町2丁目児童遊園	(廃止)	豊南町南6丁目地先	316 m ²
庄内東町3丁目第3児童遊園	(廃止)	三国2丁目丁目地先	84 m ²
豊南町西5丁目児童遊園	(廃止)	小曽根5丁目地先	140 m ²

5. 大阪国際空港周辺場外用地の取得に関する事項

取得件数 2件 総額 14,242,318円

豊南町南6丁目児童遊園 248.56 m² 豊南町西2丁目児童遊園 128.07 m²

6. 公園占用及び公園施設設置管理許可に関する事項

公園占用許可 33件 公園施設設置管理許可 3件

維 持 管 理 係

1. 公園施設の状況に関する事項

項 目	設置数
遊具設置数	2,085 基
水道設置数 (散水栓含む)	766 栓
照明設置数	2,187 基
時計設置数	111 基
トイレ設置数	181 基

2. 公園維持管理委託に関する事項

委託件数 36 件

総額 300,895,276 円

(500 万円以上)

業 務 名	委 託 金 額	委 託 期 間		委 託 業 者
		着 手	完 了	
市内各公園維持管理業務 (第1区)	10,752 千円	平 30.4.1	平 31.3.31	(株) 樽井造園
市内各公園維持管理業務 (第2区)	16,648 千円	平 30.4.1	平 31.3.31	エースグリーン (株)
市内各公園維持管理業務 (第3区)	20,834 千円	平 30.4.1	平 31.3.31	(有) 西垣造園土木
市内各公園維持管理業務 (第4区)	25,098 千円	平 30.4.1	平 31.3.31	(株) 八福
市内各公園維持管理業務 (第5区)	18,614 千円	平 30.4.1	平 31.3.31	(株) 伊原造園石材
市内各公園維持管理業務 (第6区)	23,264 千円	平 30.4.1	平 31.3.31	(株) グレース
市内各公園維持管理業務 (第7区)	22,507 千円	平 30.4.1	平 31.3.31	(株) 日本グリーンサービス
市内各公園維持管理業務 (第8区)	19,786 千円	平 30.4.1	平 31.3.31	(株) 矢ログリーン
市内各公園維持管理業務 (第9区)	24,122 千円	平 30.4.1	平 31.3.31	(株) 山田造園
市内各公園維持管理業務 (第10区)	10,816 千円	平 30.4.1	平 31.3.31	(株) グリーンテック
市内各公園維持管理業務 (第11区)	10,329 千円	平 30.4.1	平 31.3.31	(株) 日本海緑化
市内各公園維持管理業務 (第12区)	7,963 千円	平 30.4.1	平 31.3.31	(株) 八福
空港周辺基盤施設児童遊園維持管理業務	6,109 千円	平 30.4.1	平 31.3.31	(株) 奈須造園
ふれあい緑地維持管理業務	11,340 千円	平 30.4.1	平 31.3.31	(株) 矢ログリーン
久保公園外 32 公園多機能便所清掃管理業務	20,351 千円	平 30.4.1	平 31.3.31	(社) 豊中市シルバー人材センター

ふれあい緑地清掃管理業務	8,906 千円	平 30.4.1	平 31.3.31	(社)豊中市シルバー人材センター
千里中央公園管理業務(駐車場含む)	10,349 千円	平 30.4.1	平 31.3.31	(社)豊中市シルバー人材センター

3. 公園内制限行為に関する事項

制限行為承認件数 581 件

4. 公園・緑道における自主管理活動に関する事項

項目	団体数	協定数
自主管理協定(公園・緑道)	171	215
項目	登録数	活動数
公園愛護活動(公園・緑道)	95	109

5. 街路樹等維持管理委託に関する事項

委託件数 9 件 総額 201,681,117 円

(500万円以上)

業務名	委託金額	委託期間		委託業者
		着手	完了	
街路樹管理業務(第1区)	40,282 千円	平 30.4.1	平 31.3.31	(株)日本海緑化
街路樹管理業務(第2区)	41,397 千円	平 30.4.1	平 31.3.31	(株)山中造園コンサルタント
街路樹管理業務(第3区)	28,057 千円	平 30.4.1	平 31.3.31	(株)関造園土木
街路樹管理業務(第4区)	23,210 千円	平 30.4.1	平 31.3.31	(株)洋花園
街路樹管理業務(市内一円)	7,798 千円	平 31.1.21	平 31.3.31	(株)洋花園
市内一円道路除草等管理業務	41,462 千円	平 30.4.16	平 31.1.31	(株)奈須造園
市民協働緑化業務	13,989 千円	平 30.4.16	平 31.3.31	(株)エースグリーン

5. 災害復旧に関する事項

台風第21号被害に伴う倒木撤去等 公園数 115 公園 総額 56,945,791 円

緑 化 自 然 環 境 係

1. 豊中みどりの交流会運営に関する事項

みどりのフォーラム	開催回数	1回	参加者数	158人
みどりの交流会展	開催回数	1回(2日)	参加者数	316人
みどりのつどい	開催回数	3回	参加者数	130人
みどりのカーテンづくり	参加団体	64団体		

2. 緑化推進に関する事項

市民協同緑化樹配付本数	55件		5,536本
生垣緑化助成金交付件数	2件	総額	142,400円

3. 自然環境保全・啓発に関する事項

(1) ヒメボタル保全

ヒメボタル学習会・観察会(平成30年(2018年)5月19日・20日)	開催回数	2回	参加者数	123人
ヒメボタル保全助成	5件	総額	375,813円	
「豊中のヒメボタル」パンフレット作成			1,000部	
ヒメボタルサミット(平成31年(2019年)2月15日)	開催回数	1回	参加者数	150人

(2) 春日町ヒメボタル特別緑地保全地区内土地買戻し

特別会計先行取得用地の一般会計での買戻し筆数	3筆		
春日町3丁目83番1・31番・32番	総面積	1,436.24㎡	総額 133,392,030円

(3) 自然環境啓発

自然観察会他	開催回数	34回	参加者数	509人
ビオトープ設置数		41か所	(5年毎の調査)	

(4) 保護樹・樹林助成に関する事項

保護樹	助成件数	76件	138本	総額	1,230,000円
保護樹林(生垣1件)	助成件数	10件	53,800㎡+生垣40m	総額	640,000円

(5) 松くい虫防除事業助成に関する事項

松くい虫の防除	助成件数	1件	2本	総額	10,000円
---------	------	----	----	----	---------

(6) 島熊山緑地の保全・再生

管理作業	実施回数	18回	参加者数	440人
自然観察会	開催回数	1回	参観者数	1人

(7) ナラ枯れ被害防除対策

防除シートの被覆本数	54本
枯死木の伐採本数	67本

4. 鳥獣保護管理(捕獲許可・飼養登録・鳥獣相談・カラスの巣の撤去)に関する事項

捕獲許可	飼養(メジロ)登録	鳥獣相談	カラスの巣の撤去	特定外来生物の措置
93件	2件(更新)	778件	14件	ヌートリア 7件、アライグマ 19件

5. 堆肥化事業（緑と食品のリサイクルプラザ製造関係）に関する事項

(1) 堆肥製造

堆肥「とよっぴー」製造量 106 トン
 緑化用バーク製造量 16 トン

(2) 堆肥の活用

「とよっぴー」の配布 無料配付量 33 トン 有料配布量 73 トン 総配布量 106 トン
 「とよっぴー」で育てた野菜等の学校等給食への提供 提供回数 181 回 5 種類
 緑化用バークの配付 配付量 33 トン

(3) 啓発イベント開催等

緑と食品のリサイクルプラザ施設見学 実施回数 31 件 見学者数 608 人
 とよっぴーフェスタ（平成30年（2018年）10月20日） 開催回数 1 回 参加者数 707 人
 とよっぴー展（平成31年（2019年）2月28日・3月1日） 開催回数 1 回（2日） 参加者数 232 人
 「リサイクルプラザ」パンフレット作成 1,000 部

6. 公共用地先行取得に関する事項

春日町ヒメボタル特別緑地保全地区内の土地取得 取得筆数 4 筆
 春日町3丁目79番・80番・224番7（平成29年度明許繰越分） 総面積 1,391.10 m² 総額 139,249,110 円
 春日町3丁目30番 面積 563.49 m² 金額 52,911,711 円

7. 委託業務に関する事項

委託件数 17 件 総額 37,711,562 円
 (500万円以上)

業 務 名	委託金額	委託期間		委託業者
		着手	完了	
ふれあい緑地（1・5街区） 協働管理委託業務	10,230 千円	平 30. 4. 1	平 31. 3. 31	（特非）豊島北ビオトープクラブ
堆肥「とよっぴー」製造及び 資源循環啓発業務	16,492 千円	平 30. 4. 1	平 33. 3. 31	（特非）花と緑のネットワークとよなか

8. 災害復旧に関する事項

台風第21号被害に伴う春日町ヒメボタル特別緑地保全地区の倒竹撤去 1,195,830 円

花とみどりの相談所

1. 花とみどりの講習・相談に関する事項

花とみどりに関する講習会		花とみどりに関する相談					
回数	受講者数	来訪相談	電話相談	文書相談	現地指導	計	件数
74回	1,226人	256人	255人	0人	4人	515人	627件

2. 緑化リーダーに関する事項

緑化リーダー養成講座			
講座別	講義回数	受講者	修了者
初級講座	12回	17人	10人
中級講座	12回	21人	19人
上級講座	11回	11人	11人

3. 緑化リーダー会との協働に関する事項

- ・豊中緑化リーダー会（平成19年（2007年）3月3日設立） 会員 121人（上級講座修了者）
- ・活動状況 ①協働育苗協働34団体
 - ②学校・こども園・保育所（園）等の支援（花いっぱいプロジェクト支援—小学校2校含む）
 - ③大気汚染常時監視測定局における樹木管理
 - ④フラワーポットの育成管理
 - ⑤豊島公園ヤシの木通り自主管理活動
 - ⑥被保護者就労準備支援事業
 - ⑦就労準備支援事業
 - ⑧緑化リーダー養成講座支援事業
 - ⑨研修活動、広報活動など

4. 活動状況に関する事項

- ・スプリングフェスタ 平成30年（2018年）4月28日

参加協力団体 3団体	参加者数	785人
------------	------	------
- ・スプリングフェスタ展示（地域活動写真・多肉植物他） 来場者 640人
- ・花とみどりの作品展（豊中まつり協賛） 作品数 450点
- ・豊中緑化リーダー会展 来場者 159人
- ・リース作品展 来場者 340人
- ・とよなか市民環境展 作品数 23点
- ・花いっぱい運動写真展（第二庁舎ロビー・花とみどりの相談所・すてっぷ）（168点） 1,171人
- ・相談所ニュースの発行 12号/年 220部/号

5. 花いっぱい運動に関する事項

委託件数 4 件

総額 34,220,880 円

(500万円以上)

業 務 名	委託金額	委託期間		委託業者
		着手	完了	
バラ園管理業務	13,158 千円	平 30. 4. 16	平 31. 3. 31	(有)西垣造園土木
駅前等草花管理業務 (第1区)	9,296 千円	平 30. 4. 16	平 31. 3. 31	(株)グリーンテック
駅前等草花管理業務 (第2区)	8,657 千円	平 30. 4. 16	平 31. 3. 31	(株)山中造園コンサルタント

〔 減 量 計 画 課 〕

計 画 推 進 係

1. 豊中市一般廃棄物処理基本計画施策推進に関する事項

(1)平成30年度(2018年度)豊中市一般廃棄物処理実施計画

処理対象 区域	一般廃棄物の種類	処理の方法	
市内全域	可燃ごみ	週2回定曜日収集	
	不燃ごみ	4週に1回定曜日収集	
	粗大ごみ *1	戸別申込制による月1回定曜日収集	
	ご み 再 生 資 源 み	危険ごみ	2週に1回定曜日収集(空き缶と同時)
		紙・布	2週に1回定曜日収集
		ガラスビン	2週に1回定曜日収集
		ペットボトル	ステーション:4週に1回定曜日 拠 点:月1・2回等定曜日収集
		空き缶	2週に1回定曜日収集
		プラスチック製容器包装 *2	週1回定曜日収集
		小型電子機器(拠点回収) *3	公共施設等設置のボックス回収 不燃性粗大ごみからビッグアップ回収
		水銀使用廃製品(拠点回収) *4	公共施設設置のボックス回収
		特定家庭用機器一般廃棄物	戸別申込制による随時収集
		臨時ごみ	戸別申込制による随時収集
	事業系ごみ	許可業者による収集、自己処理 *5	
し 尿	し 尿	月2回収集・申込みによる随時収集	
	浄化槽汚泥	許可業者による収集	

*1 平成18年(2006年)10月から有料収集(品目ごとに料金設定)、平成26年(2014年)4月からインターネット受付を開始

- *2 平成13年(2001年)10月からモデル地区収集を開始し、以降、対象区域の拡大を図り、平成24年(2012年)4月で市内全域収集に完全切替
- *3 平成28年(2016年)1月から3月末まで市内公共施設16箇所で小型電子機器の回収を実証事業として実施
平成28年(2016年)4月から本格実施
- *4 平成29年(2017年)7月から市内公共施設4箇所で水銀使用廃製品の回収を実施
- *5 自己処理とは、豊中市伊丹市クリーンランドへの自己搬入をいう

(2) 一般廃棄物処理実績

処理対象区域	一般廃棄物の種類	収集・運搬主体	処理実績量	
市内全域	可燃ごみ	直 営 *1	106.98 t	
		委 託	57,194.62 t	
	不燃ごみ	直 営 *2	66.85 t	
		委 託	2,530.80 t	
	粗大ごみ	委 託	1,174.79 t	
	再 生 資 源	紙・布	直 営	6,014.89 t
		ガラスビン	直 営	2,097.76 t
		ペットボトル	直 営	517.16 t
			委 託	249.50 t
		空き缶・危険ごみ	直 営	631.59 t
		プラスチック製容器包装	直 営	3,487.36 t
		小型電子機器(拠点回収)	直 営	8.08 t
		水銀使用廃製品(拠点回収)	直 営	5.41 t
		特定家庭用機器一般廃棄物	直 営	14.89 t
		臨時・公共等(可燃)*3	直営・自己搬入	2,281.26 t
	臨時・公共等(不燃)*4	直営・自己搬入	709.53 t	
	事業系ごみ	許可・自己搬入	42,075.80 t	
	合 計	—	119,167.27 t	
	し 尿	し 尿	委 託	357.11k l
		浄化槽汚泥	許 可	173.89k l
合 計		許 可	531.00k l	

*1 直営収集の可燃ごみは、ひと声ふれあい収集分を含む

*2 直営収集の不燃ごみは、ひと声ふれあい収集分および災害発生後の委託区域の応援分を含む

*3 臨時・公共等(可燃)に、美化収集分、家庭系ごみの自己搬入分および罹災ごみ分を含む

*4 臨時・公共等(不燃)に、美化収集分、家庭系ごみの自己搬入分および罹災ごみ分を含む

2. 廃棄物減量等推進審議会に関する事項

- (1) 審議事項：① 一般廃棄物の減量の促進に関する事項
 ② 一般廃棄物の適正処理に関する事項
 ③ その他市長が必要と認める事項

(2) 委員の構成

第11期 (平成30年(2018年)3月1日～令和2年(2020年)2月29日) (敬称略・規則順・順不同)

区分	名前	職業等	備考
会長	渡辺 信久	大阪工業大学工学部 教授	
副会長	浅利 美鈴	京都大学地球環境学堂 准教授	
委員	花嶋 温子	大阪産業大学 講師	※A
〃	下村 浩	公募市民	※A
〃	池本 えり	公募市民	※A
〃	原田 八重子	公募市民	※A
〃	長谷川 清道	廃棄物減量等推進員	
〃	新開 悦子	特定非営利活動法人 とよなか市民環境会議アジェンダ21	
〃	中澤 和子	とよなか消費者協会	
〃	神保 利博	日本チェーンストア協会関西支部 株式会社阪急オアシス総務経理部部長	
〃	吉田 哲平	豊中商工会議所 事務局長	
〃	岡田 佳男	マリンフード株式会社 常務取締役 生産本部長	※A
〃	米田 弘樹	大阪再生資源業界近代化協議会豊中支部長 米田産業株式会社代表取締役	
〃	澤村 正良	豊中環境事業協同組合副理事長 エアポート企業株式会社代表取締役	
〃	大西 悟	連合大阪豊中地区協議会 豊中市従業員労働組合書記長	

※Aの5名の任期は平成30年(2018年)4月1日～令和2年(2020年)3月31日

(3) 開催状況 2回

- (4) 諮問事項：① 第3次豊中市ごみ減量計画の総括について
 ② 第4次豊中市ごみ減量計画の進行管理について

3. 豊中市ごみ減量計画施策推進に関する事項

(1) 年次報告書の発行

「2020(フレフレ)ごみ減量(げん)プラン事業評価報告書」の発行(平成30年(2018年)12月)

- (2) 「ごみ減量フォーラム」の開催 若者世代から発信～これからの食品ロス削減～
 平成31年(2019年)3月24日 開催場所：豊中市立文化芸術センター 多目的室
 参加者数 103人

(3) フードドライブの実施

実施日	イベント(場所)	提供者数	提供食品重量
5月3日	ふれあい緑地フェスティバル2018	20名	26.2kg
7月15日	千の里新田南夏祭り(新田南小学校)	34名	56.6kg
11月18日	コラボまつり(千里文化センター)	24名	58.2kg
1月13日	新春上野フェスタ2019(上野小学校)	27名	70.6kg
2月17日	キッズランドしょうない(南部地域連携センター)	4名	4.4kg
2月18日 ～24日	ダイエー3店舗(豊中駅前店・曽根店・グルメシティ庄内店)	※	177.7kg
3月19日	しょうないREK(庄内図書館)	3名	2.2kg
3月18日 ～24日	ダイエー3店舗(豊中駅前店・曽根店・グルメシティ庄内店)	※	79.8kg
合計		112名	475.7kg

※ダイエー3店舗の提供者数については、食品回収ボックスを営業時間内常時設置しているため、不明

(4) 食品ロス削減啓発冊子の発行(増版)

- ・絵本「きょうのきゅうしょくな～にかな」 5,000冊
- ・冊子「食品ロス・ゼロハンドブック vol. 2」 5,000冊

4. 豊中エコショップ制度に関する事項

- ・豊中エコショップ制度運営協議会役員会 4回開催
- ・豊中エコショップ認定店舗による意見交換会 2回開催
- ・エコショップ通信(vol.3・vol.4)の発行
- ・新規認定店舗数 16事業者 16店舗
(累計認定店舗数 79事業者 128店舗)
- ・優良エコショップ認定 1事業者 1店舗

5. マイバッグ持参運動に関する事項

- ・豊中市マイバッグ推進協議会 5回開催(総会2回・協議会3回)
- ・レジ袋削減に関する周知活動 5回実施(北摂7市1町合同PR含む)
- ・「北摂地域におけるマイバッグ等の持参促進及びレジ袋削減に関する協定」に係わる取組み
北摂7市3町の自治体による意見交換会 2回開催
北摂マイバッグ持参促進・レジ袋削減協議会 2回開催
新たに3事業者と協定を締結(締結式:平成31年(2019年)3月26日)

6. 災害廃棄物処理に関する事項

(1) 被災住宅等撤去事業

- ・大阪府北部地震被害 6件(全壊家屋3軒・半壊家屋3軒)
- ・台風第21号被害 2件(半壊家屋2軒)

(2) 災害がれき処理

- ・大阪府北部地震被害 39.18トン
- ・台風第21号被害 122.14トン

業 務 係

1. 車両管理に関する事項

(1) 車両台数

(単位：台)

車種			台数
ごみ	ロータリー車	2 t	2
	プレス車	2 t	35
	プレス車	3 t	2
	ダンプ車	2 t	26
	超低床トラック	2 t	1
	軽ダンプ	0.35 t	7
その他	ライトバン		2
	軽自動車		11
合 計			86

2. 施設の維持修繕工事に関する事項

工事件数 1 件 総額 49,506,120 円

(500万円以上)

工 事 名	工事金額 (千円)	工 事 期 間		施 工 業 者
		着 手	完 了	
環境事業所北館施設空調機器 全面改修工事	(49,506) 28,520	平 30. 3. 28	平 30. 7. 10	空調設備関連 (株)太陽テック 電気設備関連 (株)三好電気工業所

※上記総額は、総工事費を示す。

※工事金額欄において上段()内は、総工事費、下段は当該年度執行額を示す。

〔 美 化 推 進 課 〕

美化推進係

1. 美化推進活動の企画及び調整等に関する事項

- ・豊中市まちを美しくする運動推進本部会議（1回開催）
- ・豊中市まちを美しくする運動推進本部幹事会（1回開催）

(1) 啓発活動

ア. 美化啓発行事（6月と9月に各1回開催）

区 分	市民団体等参加人数	関係機関参加人数	市職員参加人数	合 計
環境月間 (6月)	5,684人	29人	54人	5,767人
環境美化月間 (9月)	4,282人	151人	5人	4,438人
合 計	9,966人	180人	59人	10,205人

※一般廃棄物許可業者は、関係機関に含む。

※環境月間（6月）は、大阪府北部地震により、クリーンランド道清掃のみ実施

※環境美化月間（9月）は、台風第21号の影響により、違法屋外広告物合同撤去活動のみ実施

イ. 美化ポスター募集と展示（年1回実施）

区 分	応募校	応募数	入選数	ポスター印刷
小学校	10校	503点	23点	100枚
中学校	3校	132点	9点	100枚
合 計	13校	635点	32点	200枚

入選作品の展示（3カ所）、市内公共施設へポスター印刷を掲示

ウ. かべ新聞コンクール作品募集と展示（1回実施）

区 分	応募校	応募数	作成人数	入選数
小学校	3校	36点	153人	5点
中学校	0校	0点	0人	0点
合 計	3校	36点	153人	5点

入選作品の展示 (3カ所)

エ. 幼児図画募集と展示 (1回実施)

応募園	応募数	入選数
19園(所)	832点	22点

入選作品の展示 (3カ所)

オ. 幼少期から始める美化清掃活動(愛称:まちびかキッズクラブ)の実施

実施回数 10件(認定こども園 5園・私立幼稚園 2園・民間保育園 3園)

カ. 犬ふん放置・ポイ捨て対策

啓発看板の貸出状況

区分	犬ふん放置禁止 看板貸出件数	犬ふん放置禁止 看板貸出枚数	ポイ捨て禁止看板 貸出件数	ポイ捨て禁止看板 貸出枚数
個人	116件	201枚	42件	75枚
自治会	11件	49枚	3件	12枚
その他	5件	17枚	4件	9枚
合計	132件	267枚	49件	96枚

(2) パトロールと清掃活動

ア. 庁内連絡会議(都市基盤部・環境部)

・月1回 第1水曜日

イ. 美化パトロール(駅周辺清掃)

・月1回

ウ. 不法投棄の防止カメラ設置数

・市内11カ所

2. 美化推進活動の関係機関との連絡調整に関する事項

(1) 豊中市まちを美しくする運動連絡会議

ア. 総会(1回開催)

イ. 美化啓発行事合同美化活動(環境美化月間を実施)

(2) 不動産関係違法屋外広告物撤去対策協議会

ア. 駅周辺及び住宅地における違法広告物撤去(年4回実施)

3. 地域清掃活動等の推進に関する事項

(1) 地域清掃活動状況

ア. 地域清掃用ごみ袋配布数

自治会、老人クラブ、その他団体等 合計 18,960枚

イ. 地域清掃活動登録数(3年ごとに調査を実施、直近は平成28年度(2016年度))

区分	登録数
自治会	233 団体
老人クラブ	95 団体
その他団体	58 団体
個人	77 人
合計	463 団体・人

ウ. 地域清掃用具貸出状況

(単位:本)

区分	竹ぼうき	ほうき	ちりとり	ごみばさみ	十能	熊手
貸出数	74	121	71	808	86	21

エ. 感謝状の贈呈 … 0 件

(2) アダプトシステム事業の推進

市のアダプトシステム 24 団体覚書締結

府のアダプトプログラム 19 団体協定締結

(3) 違法簡易広告物追放推進団体制度(とよなか美はり番)

登録団体 7 団体、265 人登録

活動随行回数 1 回

4. 空き地管理(除草等、適正管理の指導)に関する事項

空き地の所有者及び管理者などに対し、適正な管理を行うように指導・調整

区分	要望件数	改善件数
件数	65 件	57 件

5. 美しいまちづくりの推進に関する条例の推進に関する事項

(1) 美化推進重点地区

(豊中駅、庄内駅周辺を平成17年(2005年)11月21日、千里中央駅周辺を平成23年(2011年)4月1日、美化推進重点地区に指定)

ア. 定期活動

・巡回指導(3地区) 11回
(環境美化係と合同で実施)

イ. 美化推進重点地区強化月間(11月)

・巡回指導 指導数延べ 10人
・美化清掃 延べ 146人
・ティッシュ配布 5,800個
美化推進重点地区協力員(まち美化名人(めいと))登録
合計 164件

ウ. 美化推進重点地区のフォローアップ調査

・11駅散乱ごみ路上カウント調査

(2) まち美化活動協定 6 団体認定

6. 豊中市路上喫煙の防止に関する条例の推進に関する事項

(平成24年(2012年)4月1日、豊中市路上喫煙の防止に関する条例を施行。平成24年(2012年)10月1日に豊中駅周辺、平成26年(2014年)3月20日に千里中央駅周辺、平成27年(2015年)10月1日に庄内駅東側周辺、平成29年(2017年)12月11日に庄内駅西側周辺を路上喫煙禁止区域にそれぞれ指定)

「豊中市路上喫煙の防止に関する条例」推進会議 2回開催
(危機管理課・環境部・健康福祉部・都市基盤部・消防局)

(1) 定期活動

- ・巡回指導 延べ 82回
指導数延べ 98人
(環境美化係と合同で実施)
- ・路上喫煙実態調査(12月) 美化推進重点地区(3地区)
(委託業務)

(2) 「豊中市路上喫煙の防止に関する条例」周知啓発活動

- ・市内全駅周辺における啓発活動
啓発ティッシュ配布数 4,200個(平成30年(2018年)7月)
(危機管理課・環境部・健康福祉部・都市基盤部・消防局)

環 境 美 化 係

1. 不法投棄物の処理に関する事項

(1) 運搬車両

(単位：台)

車 種	プレス車	ダンプ車		合 計
	2 t	2 t	軽四	
車両数	1	2	4	7

(2) 不法投棄ごみ処理量

(単位：t)

区 分		可 燃 物	不 燃 物	計
不法投棄	日常活動処理	2.5	3.9	6.4
	通報(苦情)処理	2.8	2.6	5.4
散乱ごみ		11.3	4.4	15.7
合 計		16.6	10.9	27.5

(3) 家電4品目の不法投棄等啓発台数

(単位：台)

不法投棄数	品目別			
	テレビ※	冷凍・冷蔵庫	洗濯機※	エアコン
100	62	30	8	0

※プラズマ・液晶(テレビ内)、衣類乾燥機(洗濯機内)を含む

2. 環境美化の促進に関する事項

(1) 違法簡易広告物撤去数及び地域清掃ごみ処理量

違法簡易広告物 撤去枚数	地域清掃のごみ(日常ごみ搬出分除く)	
	処理件数	処 理 量
860 枚	1,841 件	63.5 t

(2) パトロールと清掃活動

ア. パトロールと清掃清掃

- ・月2回(美化推進道路清掃)
- ・随 時(不法投棄防止パトロール兼青色防犯パトロール)

イ. 駅周辺清掃活動

- ・月4回

ウ. 美化推進重点地区

- ・美化清掃(3地区)

合計 129 回

〔 家 庭 ご み 事 業 課 〕

作 業 係

1. ごみ収集対象世帯及び人口に関する事項

収集対象数 190,999 世帯 406,260 人 (平成31年 4月1日現在 豊中市住民基本台帳人口)

2. ごみ収集及び運搬に関する事項

(単位：t)

		年間総収集量	13,706.15
内 訳	定 期	可燃ごみ	106.98
		不燃ごみ	66.85
		粗大ごみ	0
		空き缶・危険ごみ	631.59
		紙・布	6,014.89
		ガラスビン	2,097.76
		ペットボトル	517.16
		プラスチック製容器包装	3,487.36
		計	12,922.59
	臨 時	可燃ごみ	500.36
		不燃ごみ	254.82
		使用済み小型家電(拠点回収)	8.08
		水銀使用廃製品(拠点回収)	5.41
		特定家庭用機器一般廃棄物	14.89
	計	783.56	

3. ひと声ふれあい収集に関する事項

収集対象世帯数 422 世帯

4. 戸別収集のごみステーション化の推進に関する事項

ごみ散乱防止ネット貸出件数 241 件

5. 市民啓発事業に関する事項

(1) ごみの分別に関する出前講座

9 件開催 237 人参加

(2) 環境学習

こども園等環境学習

公立 19 園・私立 3 園 2,162 人

小学校収集体験学習会

39 校 3,512 人

子ども服リユース

イベント参加 4 回

資 源 化 推 進 係

1. 廃棄物減量等推進員に関する事項

推進員	96人		
推進員会議	3回開催	参加者数	127人
施設等見学会	3回開催	参加者数	51人
地域活動	7回開催	参加者数	26人
講演会、講習会	3回開催	参加者数	32人
アンケート、モニター協力	3回開催	参加者数	54人

2. 再生資源集団回収報奨金交付に関する事項

(1) 登録団体数 506 団体

(2) 登録回収行商者 28 行商者

(3) 活動団体回収実績

(単位：t)

区 分	回 収 量
新 聞	2,910.288
雑 誌・雑がみ	1,197.354
段 ボ ー ル	966.083
紙 パ ッ ク	4.353
布 類	318.275
ア ル ミ 缶	106.311
ス チ ー ル 缶	10.525
合 計	5,513.189

3. 容器包装分別収集に関する事項

(1) ペットボトルの回収

回収量

区 分	拠点数	回 収 量
ペットボトル	259	249.50 t

4. 分別周知事業に関する事項

冊子・チラシ類の発行

ハッピーごみ減量(げん)通信	197,600部
ごみの収集日程表	13,000部
わが家のごみカレンダー	220,570部
集団回収スタートガイド(改訂版)	8,000部
雑がみ回収袋	1,500部

5. 大規模建築物の廃棄物等保管場所等の設置及び届出等に関する事項

届出件数

大規模建築物	16件
準大規模建築物	101件
合計	117件

委 託 業 務 係

1. ごみ収集及び運搬の委託に関する事項

(1) ごみ収集対象委託地区及び収集運搬量

区 域	収集運搬量 (t)	地 区 名
第 1 区	7,917.66	新千里東町・新千里北町・新千里西町・ 新千里南町・上新田
第 2 区	5,945.02	上野西・上野東・中桜塚・南桜塚・ 立花町・末広町・岡町・岡町北
第 3 区	6,314.76	本町・岡上の町・北桜塚・玉井町・走井・ 山ノ上町・宝山町・岡町南・南空港町・勝部・ 原田西町・原田中・原田元町・曾根東町・ 曾根西町
第 4 区	7,066.77	石橋麻田町・清風荘・待兼山町・宮山町・ 永楽荘・柴原町・刀根山・刀根山元町・ 螢池北町・螢池中町・螢池東町・ 螢池西町・螢池南町・千里園・箕輪
第 5 区	9,629.60	春日町・桜の町・向丘・少路・緑丘・ 西緑丘・北緑丘・上野坂・東豊中町・ 熊野町
第 6 区	6,563.92	栗ヶ丘町・赤阪1丁目・夕日丘・旭丘・ 東泉丘・西泉丘・広田町・長興寺北・ 長興寺南・城山町・服部緑地・寺内・ 東寺内町
第 7 区	5,715.20	服部元町・服部本町・服部西町・服部南町・ 服部豊町・服部寿町・若竹町・北条町・ 浜・小曾根
第 8 区	2,805.85	原田南・曾根南町・利倉・利倉西・利倉東・ 上津島・今在家町・名神口・穂積・ 庄内宝町・庄本町
第 9 区	6,899.12	稲津町・豊南町東・豊南町西・豊南町南・ 野田町・庄内東町・庄内西町・庄内幸町・ 庄内栄町・日出町・三国・大黒町・千成町・ 島江町・二葉町
第 10 区	867.52	三和町・大島町・神州町
粗 大 区	1,174.79	市内全域
計	60,900.21	

(2) ごみ収集対象世帯数及び人口

	世帯数(世帯)	人口(人)
直営・委託収集混合地域 (再生資源を市が直営で回収し、可燃ごみ・不燃ごみ・粗大ごみは委託で収集している地域)	190,999	406,260
	100.0%	100.0%

(3) ごみ収集及び運搬の委託件数

委託件数 12 件

総額 698,287,236 円

業 務 名	委託金額 (円)	業務履行期間		委 託 業 者
		着手	完了 (予定を含む)	
第1区ごみ収集運搬業務	101,570,433	平 28.4.1 (2016年)	令 3.3.31 (2021年)	(株) 石原産業
第2区ごみ収集運搬業務	64,548,098	平 28.4.1 (2016年)	令 3.3.31 (2021年)	榎木工業(株)
第3区ごみ収集運搬業務	75,915,015	平 28.4.1 (2016年)	令 3.3.31 (2021年)	(株) 石原産業
第4区ごみ収集運搬業務	68,007,318	平 29.4.1 (2017年)	令 4.3.31 (2022年)	泉興業(株)
第5区ごみ収集運搬業務	97,411,206	平 29.4.1 (2017年)	令 4.3.31 (2022年)	米田産業(株)
第6区ごみ収集運搬業務	64,890,907	平 29.4.1 (2017年)	令 4.3.31 (2022年)	榎木工業(株)
第7区ごみ収集運搬業務	53,124,544	平 29.4.1 (2017年)	令 4.3.31 (2022年)	(株) 上原産業
第8区ごみ収集運搬業務	25,135,673	平 29.4.1 (2017年)	令 4.3.31 (2022年)	泉興業(株)
第9区ごみ収集運搬業務	65,214,423	平 29.4.1 (2017年)	令 4.3.31 (2022年)	エアポート企業 (株)
第10区ごみ収集運搬業務	8,762,580	平 29.4.1 (2017年)	令 4.3.31 (2022年)	(有) 村田衛生
粗 大 区	60,945,130	平 28.4.1 (2016年)	令 3.3.31 (2021年)	(株) 石原産業
粗 大 区(随契分)	12,761,909	平 29.4.1 (2017年)	令 4.3.31 (2022年)	(株) 石原産業

2. 粗大ごみ受付業務に関する事項

粗大ごみ等の処理申込受付等の状況

電話受付	インターネット受付	※1 ファックス受付	※2 変更等	臨時ごみ
58,076 件	6,466 件	45 件	15,857 件	2,487 件

※1：聴覚や音声機能などの障害により電話での申し込みが困難な方からの申し込み等の件数

※2：処理申込受付後に、排出品目の変更・取消し、排出方法等の問合せを含めた件数

臨時ごみ業務係

1. 一般廃棄物処理手数料の収納(家庭系臨時ごみ)に関する事項

年 度		調定額累計 (円)	収納額累計 (円)	不納欠損処分額 (円)	未 収 納 額 (円)	収 納 率 (%)
30	現年度分	10,674,580	10,674,580	0	0	100
	滞納繰越分	0	0	0	0	0

2. 一般廃棄物処理手数料の調定(家庭系臨時ごみ)に関する事項

ごみ処理手数料	
調 定 件 数 (件)	調 定 金 額 (円)
1,872	10,674,580

〔 事業ごみ指導課 〕

一般廃棄物指導係

1. 一般廃棄物収集運搬業許可に関する事項

- 一般廃棄物収集運搬業許可業者 …………… 10 業者
- " (浄化槽清掃許可業者) …………… 8 業者
- " (限定許可：動物性残流渣物[魚腸骨等]) …………… 5 業者
- " (限定許可：実験動物の死体) …………… 1 業者

2. 事業系ごみの減量及び適正処理対策に関する事項

(1) 多量排出事業所等のごみ減量対策と指導

事業所・該当基準		対象事業所数
事業所	① 延べ床面積 3,000 m ² 以上	240 事業所
	② ①以外の排出量 月3t以上	58 事業所
計		298 事業所

分別排出を徹底するため、多量排出事業所 80 件の立入調査及び 29 件の個別指導を実施

(2) 事業系一般廃棄物管理責任者施設見学会

1 回開催 (11 人参加)

(3) 事業系一般廃棄物管理責任者研修会

1 回開催 (40 人参加)

(4) リデュース情報誌「リニュース」

2 回発行・配布

3. 一般廃棄物処理手数料の収納(家庭系粗大ごみ、し尿、許可手数料)に関する事項

年 度		調定額累計 (円)	収納額累計 (円)	不納欠損処分額 (円)	未収納額 (円)	収 納 率 (%)
30	現年度分	62,034,580	62,026,660	—	7,920	99.99
	滞納繰越分	131,790	22,580	29,040	109,210	17.13

4. 一般廃棄物処理手数料の調定（家庭系粗大ごみ、し尿、許可手数料）に関する事項

ごみ処理手数料		し尿処理手数料		許可手数料	
調定件数	調定金額	調定件数	調定金額	調定件数	調定金額
132,899件	53,826,000円	1,281件	8,160,370円	18件	180,000円

5. し尿収集運搬業務に関する事項

(1) し尿収集対象

区 分	世 帯	人 口
委 託	31世帯	62人

(2) 収集状況

(単位：kl)

区 分		委 託
年間総収集量		357.11
内 訳	一般家庭	83.59
	臨時等	273.52

6. し尿及び浄化槽汚泥処理業務に関する事項

(単位：kl)

区 分	搬 入 量			処 理 量
	し 尿	浄化槽汚泥	合 計	
計	357.11	173.89	531	531

産 業 廃 棄 物 指 導 係

1. 産業廃棄物処理業者許可及び指導に関する事項

産業廃棄物収集運搬業（積替え保管含む）	7 業者
特別管理産業廃棄物収集運搬業（積替え保管含む）	1 業者
産業廃棄物処分業（中間処理含む）	4 業者

2. 産業廃棄物排出事業者適正処理指導に関する事項

産業廃棄物管理票交付等状況報告書 提出数 1,008 件

3. PCB廃棄物保管事業者に対する適正保管及び適正処理指導に関する事項

PCB廃棄物の保管及び処分状況等届出書 提出数 175 件

4. 自動車リサイクル法に係る登録・許可に関する事項

○ 自動車リサイクル法関連登録・許可事業者

引取業者登録事業者数	40 事業者
フロン類回収業者登録事業者数	13 事業者
解体業者許可事業者数	1 事業者
破砕業者許可事業者数	—

5. 建設リサイクル法に係る適正処理指導に関する事項

解体現場指導回数 218 回

都市計画推進部監察課及び環境部環境政策課との三者合同パトロール2回実施
(5月、10月)

財務部

□組織構成と主な業務内容

課名	主な業務内容	収録事項
財政課	部の総括事務。予算の編成。議案の作成。議決事項の処理・報告。予算の配当、執行の調査及び調整。起債。一時借入金。財政計画、財務諸調査。地方交付税。交付金。歳入確保に係る総合企画・調整。	(予算企画係) 1 予算編成 2 歳入確保に係る総合企画及び調整 3 豊中市を応援するための寄附条例による寄附 (財政係) 1 公債現在高
税務企画課	税制の調査・研究、連絡調整。市税事務処理システムの総合企画・調整。電算処理に係る市税事務共通事項の統括管理。固定資産評価審査委員会。軽自動車税、市たばこ税、特別土地保有税、入湯税及び事業所税の課税。	(税制企画係) 1 固定資産評価審査委員会 (諸税係) 1 軽自動車税異動状況 2 市たばこ税 3 特別土地保有税 4 入湯税 5 事業所税
市民税課	個人市・府民税及び法人市民税等に係る課税事務の企画調整。同処理システムに係る企画調整。個人市・府民税及び法人市民税の申告、課税資料収集、調査、課税。個人市・府民税、法人市民税の課税総額の調定及び統計事務。	(課税第1係) 1 個人市民税の課税 2 所得税の確定申告書等課税資料 3 市・府民税納税通知書の公示送達 4 他市町村等からの照会回答 5 府民税の賦課徴収に対する交付金 6 法人市民税 (課税第2係) 1 市・府民税の申告書 2 普通徴収(当初発送) (課税第3係) 1 給与支払報告書 2 異動届出書 3 年金支払報告書 4 特別徴収(給与特徴)
固定資産税課	固定資産税、都市計画税の課税事務の企画調整。固定資産税の調査及び研究。固定資産税事務処理システムに係る企画調整。家屋の評価(家屋課税台帳)。土地の評価(土地課税台帳)。償却資産の評価(償却資産課税台帳)。固定資産税、都市計画税の課税。課税台帳の閲覧。固定資産税等に係る証明書の作成。	(家屋評価係) 1 家屋評価の概要 (土地評価係) 1 土地評価の概要 (償却資産係) 1 償却資産の概要 (課税総括係) 1 固定資産税諸申告件数 2 法務局からの異動件数 3 固定資産税等の調定
納税管理課	納税相談。市税の収納。督促状の発付。納税の督促及び徴収、滞納処分、並びに執行停止。徴収の嘱託・受託。市税の納税処理システム運用管理。市税の徴収計画。市税の徴収簿の消込み。過誤納金の還付及び充当。納税証明書等の作成。	(管理・納税係) 1 コンビニ収納、クレジットカード収納 2 差押執行 3 滞納処分の停止 (収納係) 1 市税負担額 2 平成30年度市税収入 3 納税証明
債権管理課	市の債権の適正管理に係る総合調整。市税及び主管部課から引継ぎを受けた債権の徴収及び滞納処分。未収債権管理システムに係る企画調整。未収金の徴収業務に係る指導及び連絡調整。公金収納に係る総合調整。	(債権係) 1 豊中市債権回収対策会議 (整理第1係・整理第2係) 1 市税の差押執行(納税管理課参照) 2 市税の滞納処分の停止(納税管理課参照) 3 引継債権の差押執行

財政課

使途別フレーム目標方式（従来の枠配分を維持しながら、新規・拡充事業や社会保障関係経費など、それぞれの使途別フレームごとに目標額を設定し達成することにより、本市予算の全体最適をめざすもの。）を引き続き導入したことなどにより、令和元年度当初予算を編成した。

また、平成28年3月に策定した『歳入確保に係る基本方針（改定）』に基づく取組みを推進した。

新地方公会計制度への対応については、関係部局と協力し固定資産台帳を整備のうえ、平成29年度決算における統一的な基準による財務書類を作成し、平成31年3月に「とよなかのお財布事情」を公表した。

税務企画課

新税総合システムの本格稼働後の帳票外部委託の連携や運用課題を洗い出し、システムの安定稼働と効率化に努めた。

また、税制関係業務として、公平で適正な課税・徴収業務実施のため、税務担当職員の人材育成を目的とした研修や地方税法等の改正に伴う市税条例等の改正事務を行った。

諸税課税事務においては、軽自動車税納税義務者に係る転出者等への手続き案内文書を送付し、適正かつ公平な課税を積極的に推進した。

市民税課

適正な課税の推進のため、個人市民税の未申告調査や被扶養調査及び法人市民税の未申告・未届調査等を引き続き実施し、課税客体の把握に取り組んだ。府内全市町村による特別徴収義務者の一斉指定については、平成30年度当初課税から実施した。また、当初課税の納税通知書発送後の問い合わせ対応のため、臨時で電話回線を増やして電話が繋がりにくい状況の解消に努めた。

平成31年1月4日より、「市税なるほど情報」のツイッター及びフェイスブックを開始し、情報提供の手法を新たに拡大し、市民サービスの向上を図った。

固定資産税課

的確で公平・公正な課税を目標に、土地家屋については地方税法の評価基準に基づき評価替えを行った。また固定資産評価支援システムを活用し、評価・課税業務を行った。償却資産については、国税等の資料を活用し、課税客体の把握に取り組み、課税の適正化を図った。また、固定資産税等に係る証明の発行業務を行った。

納税管理課

現年度滞納者に対する催告の早期着手及び少額滞納繰越案件への徴収強化を重点項目とし、税収の確保及び収納率の向上に取り組んだ。また、債権差押の優先的取り組みや少額案件の滞納処分の執行停止、管理職による徴収担当への徴収指導など、積極的に滞納整理を行った。システム面では、税総合システムを活用し、これら滞納整理業務の一層の効率化を図った。

また、税証明発行業務のうち納税証明書等の発行業務を行った

債権管理課

市税及び主管部課から引継ぎを受けた債権、重複債権の徴収及び滞納処分、私債権の訴訟を行い、歳入の確保に取り組んだ。また、市税の高額滞納案件について、大阪府域地方税徴収機構に職員を派遣し、機構による滞納整理を進めた。

「豊中市債権の管理に関する条例」に従い、債権回収・整理計画の策定及び公表、研修基本方針の策定をし、それに基づく徴収事務研修を実施するなど、債権の適正な管理に向けての事務体制整備を行った。豊中市債権回収対策会議を開催し、市全体の徴収事務改善に取り組んだ。

初期督促の充実については、メールマガジン「市公金納期限のお知らせ」の配信、民間事業者の活用として「豊中市納付推進センター」での電話・文書での納付勧奨を実施した。

[財 政 課]

予算企画係

1. 予算編成に関する事項
平成30年度各経済予算 (単位：千円)

経 済 別	議決・専決	補正予算							現計予算	
		当初予算 3/22	5/24	7/12	8/9	9/27	11/29	12/19		3/19
一 般 会 計		145,418,128	89,980	691,227	2,294,188	1,065,356	50,277	1,026,372	2,932,634	153,568,162
国民健康保険事業会計		40,689,257				493,778	13,838			41,196,873
後期高齢者医療事業会計		6,245,264								6,245,264
介護保険事業会計		34,566,831				258,389	180			34,825,400
母子父子寡婦福祉資金貸付金会計		152,431								152,431
公共用地先行取得事業会計		2,295,784				49,217		515,691		2,860,692
財産区会計		159,144								159,144
病院事業会計		23,028,555					32,701	511,298		23,572,554
水道事業会計		11,876,513								11,876,513
公共下水道事業会計		19,631,862							363,859	19,995,721
合 計		284,063,769	89,980	691,227	2,294,188	1,866,740	96,996	2,053,361	3,296,493	294,452,754

平成30年度補正予算一覧

(単位 千円)

■平成30年6月定例会

〔一般会計補正予算第1号〕【H30.4.3専決／5.24報告・承認】

・ 市議会議員選挙関連事務事業〔市議会議員選挙費〕	46,140
・ 府議会議員選挙関連事務事業〔府議会議員選挙費〕	43,840
合 計	89,980

■平成30年7月臨時会

〔一般会計補正予算第2号〕【H30.7.12提出／即日承認】

・ 災害救助関連事業（避難所開設等）、被災者住宅応急修理補助、災害がれき処理、災害見舞金・弔慰金、災害援護資金貸付金〔災害救助費〕	134,030
・ 一般職給与費、災害対策関連事業（災害対応備品等購入）、危機管理課一般事務事業（災害対策費）〔災害対策費〕	43,545
・ 災害復旧関連事業（庁舎及びスポーツ施設等の修繕、ブロック塀改修）〔総務管理施設災害復旧費〕	148,758
・ 災害復旧関連事業（人権まちづくりセンターの修繕）〔社会福祉施設災害復旧費〕	90
・ 災害復旧関連事業（こども園の修繕、ブロック塀改修）〔児童福祉施設災害復旧費〕	42,300
・ 災害復旧関連事業（とよなか起業・チャレンジセンターのブロック塀改修）〔商工施設災害復旧費〕	1,000
・ 災害復旧関連事業（道路橋梁等の修繕）〔道路橋梁施設災害復旧費〕	72,600
・ 災害復旧関連事業（水路構造物の修繕）〔都市計画施設災害復旧費〕	10,000
・ 災害復旧関連事業（市営住宅のブロック塀改修）〔住宅施設災害復旧費〕	8,000
・ 災害復旧関連事業（教育センターの修繕）〔教育総務施設災害復旧費〕	30
・ 災害復旧関連事業（小学校及び給食センターの修繕、ブロック塀改修）〔小学校施設災害復旧費〕	134,909
・ 災害復旧関連事業（中学校の修繕、ブロック塀改修）〔中学校施設災害復旧費〕	89,545
・ 災害復旧関連事業（市有史跡及び図書館の修繕、ブロック塀改修）〔社会教育施設災害復旧費〕	5,245
・ 災害復旧関連事業（消防施設の修繕、ブロック塀改修）〔消防施設災害復旧費〕	1,175
合 計	691,227

・ 地方債補正

〔一般会計補正予算第3号〕【H30.7.12提出／8.9原案可決】

・ 若者支援事業〔一般管理費〕	500
・ 南部地域活性化構想の推進事業〔企画費〕	4,612
・ 文化行政推進事業〔文化振興費〕	8,443
・ 本庁舎整備事業〔庁舎整備費〕	4,320
・ 野畑第二会館耐震化事業〔地方振興事業費〕	3,847
・ 千里体育館空調設置等改修事業〔体育施設整備費〕	37,775
・ 交流・支え合いの場づくり推進事業〔社会福祉総務費〕	1,644
・ グループホーム開設助成事業〔障害者福祉費〕	20,000
・ 介護保険施設等施設整備補助金事業〔老人福祉費〕	5,191
・ 社会福祉事業基金積立事業、中国残留邦人等支援事業、豊中市安心生活創造事業〔社会福祉対策費〕	179,389
・ 「子育て・子育て支援行動計画」の推進事業〔児童福祉総務費〕	3,000
・ 私立認定こども園等整備事業（私立認定こども園等整備費本年度支出額）〔私立認定こども園等整備費本年度支出額〕	492,000
・ 生活保護システムの運用事業〔生活保護総務費〕	5,400
・ 利倉橋整備事業、新千里東町1丁目交差点改良事業〔道路橋梁新設改良費〕	41,000
・ 服部天神駅周辺地区整備事業（都市再開発事業費）〔都市再開発事業費〕	22,768
・ 市営住宅長寿命化計画の推進事業〔住宅管理費〕	5,400
・ 住宅セーフティネットの推進事業〔住宅企画費〕	8,785

・ 消防車両の更新整備事業、耐震性貯水槽の整備事業 [消防施設整備費]	13,261
・ 教職員の人事等事務事業 [事務局費]	607
・ スクールネットシステムの運用事業 [教育センター費]	18,034
・ 国登録西山氏庭園等の保存と活用事業 [文化財保護費]	5,043
・ 退職手当債の繰上償還に係る元金 [元金]	40,000
《財源更正補正》	
・ 主要道路舗装事業 [道路舗装事業費]	0
《減額補正》	
・ 予備費 [予備費]	△400,000
合 計	521,019
・ 継続費補正	
・ 債務負担行為補正	
・ 地方債補正	

〔水道事業会計補正予算第1号〕【H30.7.12提出／8.9原案可決】

- ・ 債務負担行為補正

〔公共下水道事業会計補正予算第1号〕【H30.7.12提出／8.9原案可決】

- ・ 債務負担行為補正

〔一般会計補正予算第4号〕【H30.7.25提出／8.9原案可決】

・ 車両管理事業(車両火災によるリース車両の解約金) [ごみ処理費]	2,509
・ ブロック塀等撤去補助事業 [建築開発指導費]	20,000
・ 一般職給与費、災害対策関連事業(災害廃棄物運搬処分等)、7月豪雨復興支援事業 [災害対策費]	40,868
・ 災害復旧関連事業(庁舎及びスポーツ施設の修繕等) [総務管理施設災害復旧費]	217,885
・ 災害復旧関連事業(人権まちづくりセンター及び母子父子福祉センターの修繕、民間社会福祉施設の復旧補助等) [社会福祉施設災害復旧費]	36,581
・ 災害復旧関連事業(私立保育所等の復旧補助、こども園の修繕・ブロック塀の改修) [児童福祉施設災害復旧費]	136,894
・ 災害復旧関連事業(千里緑地崩落法面の仮復旧) [都市計画施設災害復旧費]	4,850
・ 災害復旧関連事業(市営住宅の修繕等) [住宅施設災害復旧費]	33,150
・ 災害復旧関連事業(教育センター及び庄内少年文化館の修繕等) [教育総務施設災害復旧費]	467
・ 災害復旧関連事業(小学校及び給食センターの修繕、ブロック塀の改修) [小学校施設災害復旧費]	767,609
・ 災害復旧関連事業(中学校の修繕、ブロック塀の改修) [中学校施設災害復旧費]	497,447
・ 災害復旧関連事業(国指定文化財の修繕、府市指定文化財への修繕補助等、図書館の修繕) [社会教育施設災害復旧費]	13,550
・ 災害復旧関連事業(消防施設の点検及び修繕等) [消防施設災害復旧費]	1,359
合 計	1,773,169

■平成30年9月定例会

〔一般会計補正予算第5号〕【H30.9.6提出／9.27原案可決】

・ 本庁舎レイアウト業務 [一般管理費]	19,960
・ 国庫支出金等過年度精算返還金 [諸費]	441,327
・ 企業立地促進事業 [商工業振興費]	6,000
・ 庄内地区住宅市街地総合整備事業 [都市再開発事業費]	49,217
・ 埋蔵文化財(補助)事業 [文化財保護費]	3,502
・ 災害復旧関連事業 [社会教育施設災害復旧費]	13,708
《財源更正補正》	
・ 住民情報システムの運用事業 [一般管理費]	0
・ 庄内地区住宅市街地総合整備事業 [都市再開発事業費]	0
合 計	533,714

- ・ 債務負担行為補正
- ・ 地方債補正

〔国民健康保険事業特別会計補正予算第1号〕【H30.9.6提出／9.27原案可決】

・ 償還金(国民健康保健事業)[償還金]	493,778
合 計	493,778

〔介護保険事業特別会計補正予算第1号〕【H30.9.6提出／9.27原案可決】

・ 介護給付費準備基金[介護給付費準備基金積立金]	124,095
・ 国庫支出金等過年度精算返還金[償還金]	134,294
合 計	258,389

〔公共用地先行取得事業特別会計補正予算第1号〕【H30.9.6提出／9.27原案可決】

・ 一般会計繰出金[他会計繰出金]	49,217
合 計	49,217

〔病院事業会計補正予算第1号〕【H30.9.6提出／9.27原案可決】

- ・ 債務負担行為補正

〔水道事業会計補正予算第2号〕【H30.9.6提出／9.27原案可決】

- ・ 債務負担行為補正

〔一般会計補正予算第6号〕【H30.9.27提出／即日原案可決】

・ 文書館等施設管理事業、旧子育て支援センター施設管理事業[一般管理費]	1,582
・ 地区会館等管理事業[財産管理費]	13,300
・ 屋内体育施設管理事業、屋外体育施設管理事業[体育施設費]	20,750
・ 緑と食品のリサイクルプラザ施設管理事業[生ごみ・剪定枝堆肥化施設費]	1,200
・ 共同利用施設管理事業[共同利用施設費]	35,000
・ 介護予防センター施設管理事業、旧老人デイサービスセンター施設管理事業、老人憩の家施設管理事業[老人福祉費]	4,789
・ 母子父子福祉センター施設管理事業[母子父子福祉センター費]	838
・ 障害者福祉施設整備補助事業[障害者福祉施設整備費]	3,975
・ 介護保険施設等施設整備補助金事業[老人福祉施設整備費]	13,362
・ 公立こども園施設管理事業、公立こども園施設運営事業[公立こども園費]	8,970
・ 私立認定こども園等運営助成事業[私立認定こども園等費]	6,000
・ 災害がれき処理事業[災害救助費]	24,000
・ クリーンランド負担金[クリーンランド負担金]	1,358
・ 見守りカメラ事業、維持補修事業[道路橋梁維持費]	31,050
・ 維持修繕事務所施設管理事業[水路管理費]	3,000
・ 公園維持管理事業、公園管理事務所施設管理事業[公園維持費]	11,700
・ 市営住宅施設管理事業[住宅管理費]	50,000
・ 消防庁舎施設管理事業[常備消防費]	3,120
・ 消防団屯所管理事業[非常備消防費]	650
・ 一般職給与費、備蓄物資整備・管理事業、災害対策関連事業(災害廃棄物運搬処分等)、7月豪雨復興支援事業、危機管理課一般事務事業[災害対策費]	53,441
・ 教職員課車両管理事業[事務局費]	300
・ 小学校施設運営事業、小学校施設管理事業[小学校管理費]	95,220
・ センター対象校施設管理事業[学校給食費]	3,600
・ 中学校施設運営事業、中学校施設管理事業[中学校管理費]	97,990
・ 図書館施設管理事業[図書館費]	4,000
・ 青少年自然の家施設管理事業[青少年自然の家管理費]	2,000
・ 大池コミュニティプラザ施設管理事業[コミュニティプラザ費]	5,147
・ 市有文化財等の維持管理事業[文化財保護費]	2,200

・ 予備費[予備費]	30,100
・ 災害復旧関連事業（とよなか起業・チャレンジセンターフェンス設置） [商工施設災害復旧費]	3,000
合 計	531,642

■平成30年12月定例会

〔一般会計補正予算第7号〕【H30.11.29 提出／即日原案可決】

・ 一般職非常勤報酬 [報酬改定経費等]	190
・ 一般職給 [給与改定経費等]	19,128
・ 地域手当 [給与改定経費等]	1,292
・ 時間外勤務手当 [給与改定経費等]	119
・ 期末勤勉手当 [給与改定経費等]	15,111
・ 全国健康保険協会医療保険負担金 [給与改定経費等]	29
・ 職員共済組合負担金 [給与改定経費等]	459
・ 厚生年金保険料 [給与改定経費等]	52
・ 職員厚生会補給金 [給与改定経費等]	28
・ 国民健康保険事業費繰出金 [国民健康保険事業費繰出金]	13,838
・ 介護保険事業費繰出金 [介護保険事業費繰出金]	31
合 計	50,277

〔国民健康保険事業特別会計補正予算第2号〕【H30.11.29 提出／即日原案可決】

・ 一般職給 [給与改定経費等]	7,624
・ 地域手当 [給与改定経費等]	650
・ 時間外勤務手当 [給与改定経費等]	25
・ 期末勤勉手当 [給与改定経費等]	4,180
・ 職員共済組合負担金 [給与改定経費等]	1,359
合 計	13,838

〔介護保険事業特別会計補正予算第2号〕【H30.11.29 提出／即日原案可決】

・ 一般職非常勤報酬 [報酬改定経費等]	180
合 計	180

〔病院事業会計補正予算第2号〕【H30.11.29 提出／即日原案可決】

《歳出補正》収益的支出	
・ 人事院勧告に基づく給与改定による支出増 [給与費]	32,701
合 計	32,701

〔一般会計補正予算第8号〕【H30.11.29 提出／12.19 原案可決】

・ 公共施設等整備基金管理事業[一般管理費]	77,533
・ 文化芸術振興基金事業、音楽あふれるまち推進事業[文化振興費]	12,500
・ 福祉会館整備事業[福祉会館整備費]	2,466
・ こども政策課一般事務事業[児童福祉総務費]	378
・ 生活保護システムの運用事業[生活保護総務費]	2,106
・ かがやき施設運営管理事業[保健衛生総務費]	56
・ 火葬場施設運営事業[火葬場費]	53
・ 公共用地先行取得事業費繰出金[公共用地先行取得事業費繰出金]	180,291
・ 公園維持管理事業[公園維持費]	23,000
・ 穂積菰江線整備事業[街路事業費]	336,800
・ 消防被服の整備事業、消防庁舎施設管理事業、消防総務課一般事務事業[常備消防費]	6,381
・ 要・準要保護児童就学援助事業（小学校）[小学校教育振興費]	13,500
・ 要・準要保護生徒就学援助事業（中学校）[中学校教育振興費]	19,260
・ 災害復旧関連事業（こども事業課）[児童福祉施設災害復旧費]	73,822

・ 災害復旧関連事業（公園みどり推進課）〔都市計画施設災害復旧費〕	45,326
・ 災害復旧関連事業（教育総務課特任主幹）〔小学校施設災害復旧費〕	214,572
・ 災害復旧関連事業（教育総務課特任主幹）〔中学校施設災害復旧費〕	95,861
《財源更正補正》	
・ 穂積菰江線整備事業〔街路事業費〕	0
《減額補正》	
・ 柴原会館耐震化事業、三和会館耐震化事業〔地方振興事業費〕	△30,772
・ 庄内温水プール跡地整備事業〔体育施設整備費〕	△14,961
・ 災害復旧関連事業（資産管理課）〔総務管理施設災害復旧費〕	△31,800
合 計	1,026,372
・ 債務負担行為補正	
・ 地方債補正	

〔国民健康保険事業特別予算第3号〕【H30.11.29提出／12.19原案可決】

- ・ 債務負担行為補正

〔後期高齢者医療事業特別会計補正予算第1号〕【H30.11.29提出／12.19原案可決】

- ・ 債務負担行為補正

〔介護保険事業特別会計補正予算第3号〕【H30.11.29提出／12.19原案可決】

- ・ 債務負担行為補正

〔公共用地先行取得事業特別会計補正予算第2号〕【H30.11.29提出／12.19原案可決】

・ 一般会計繰出金〔他会計繰出金〕	335,400
・ 減債基金積立事業〔減債基金積立金〕	180,291
合 計	515,691

〔病院事業会計補正予算第3号〕【H30.11.29提出／12.19原案可決】

《歳入補正》収益的収入	
・ 治療に効果的で高額な新薬の採用等による収益増〔入院収益〕	53,031
・ 治療に効果的で高額な新薬の採用等による収益増〔外来収益〕	332,702
合 計	385,733
《歳出補正》収益的支出	
・ 人員の新陳代謝等による支出増〔給与費〕	137,930
・ 治療に効果的で高額な新薬の採用等による費用増〔材料費〕	373,368
合 計	511,298
・ 債務負担行為補正	
・ たな卸資産購入限度額補正	

〔水道事業会計補正予算第3号〕【H30.11.29提出／12.19原案可決】

- ・ 債務負担行為補正

〔公共下水道事業会計補正予算第2号〕【H30.11.29提出／12.19原案可決】

- ・ 債務負担行為補正

■平成31年3月定例会

〔一般会計補正予算第9号〕【H31.2.25提出／3.19原案可決】

・ 公共施設等整備基金積立金〔一般管理費〕	88,296
・ 障害福祉サービス費等支給決定・支払事務〔障害者福祉費〕	128,652
・ プレミアム付商品券事業〔社会福祉対策費〕	32,942
・ 障害者福祉施設整備補助〔障害者福祉施設整備費〕	18,736
・ 定期的予防接種（A類疾病）〔感染症予防費〕	30,913
・ 豊中駅西自動車駐車場買戻し〔都市再開発事業費〕	290,751

・ 奨学金事務[教育振興費]	3,921
・ 財政調整基金積立金[財政調整基金積立金]	2,426,719
《財源更正補正》	
・ 屋内体育施設管理[体育施設費]	0
・ 共同利用施設施設管理[共同利用施設費]	0
・ 公立こども園施設管理[公立こども園費]	0
・ 災害救助関連事業[災害救助費]	0
・ ブロック塀等撤去補助事業[建築開発指導費]	0
・ 一般職給与費[道路橋梁総務費]	0
・ 維持補修事業[道路橋梁維持費]	0
・ 公園維持管理事業[公園維持費]	0
・ 市営住宅施設管理[住宅管理費]	0
・ 一般職給与費、災害対策関連事業、7月豪雨復興支援事業[災害対策費]	0
・ 大池コミュニティプラザ施設管理[コミュニティプラザ費]	0
・ 災害復旧関連事業[総務管理施設災害復旧費]	0
・ 災害復旧関連事業[児童福祉施設災害復旧費]	0
・ 災害復旧関連事業[道路橋梁施設災害復旧費]	0
・ 災害復旧関連事業[都市計画施設災害復旧費]	0
・ 災害復旧関連事業[住宅施設災害復旧費]	0
・ 災害復旧関連事業[小学校施設災害復旧費]	0
・ 災害復旧関連事業[中学校施設災害復旧費]	0
《減額補正》	
・ 本庁舎管理事業[一般管理費]	△51,716
・ 南刀根山会館耐震化事業、曾根会館耐震化事業、少路会館耐震化事業、野畑第二会館耐震化事業、新千里南町会館耐震化事業[地方振興事業費]	△33,015
・ 青少年自然の家施設管理[青少年自然の家管理費]	△3,565
合 計	2,932,634
・ 地方債補正	
・ 繰越明許費	
〔介護保険事業特別会計補正予算第4号〕【H31.2.25提出／3.19原案可決】	
《財源更正補正》	
・ 介護予防・生活支援サービス事業[介護予防・生活支援サービス事業費]	0
合 計	0
〔公共用地先行取得事業特別会計補正予算第3号〕【H31.2.25提出／3.19原案可決】	
・ 繰越明許費	
〔公共下水道事業会計補正予算第3号〕【H31.2.25提出／3.19原案可決】	
《歳入補正》営業外収益	
・ 消費税及び地方消費税 [消費税]	17,951
資本的収入	
・ 国補正予算に係る事業費の増 [企業債]	171,100
・ 国補正予算に係る事業費の増 [国庫補助金]	121,500
合 計	310,551
《歳出補正》資本的支出	
・ 国補正予算に係る事業費の増 [管渠築造費]	300,800
・ 国補正予算に係る事業費の増 [庄内終末処理場建設費]	35,000
・ 国補正予算に係る事業費の増に伴う負担金の増 [建設改良費]	28,059
合 計	363,859
〔一般会計補正予算第10号〕【H31.3.19提出／即日原案可決】	
・ 繰越明許費	

2. 歳入確保に係る総合企画及び調整に関する事項

【歳入確保に係る基本方針に基づく取り組み】

- ・平成28年(2016年)3月に策定した『歳入確保に係る基本方針(改定)』について、策定後の進捗状況をまとめた。

3. 豊中市を応援するための寄附条例(平成20年豊中市条例第44号)による寄附に関する事項

【寄附によるまちづくり推進事業】

・平成30年度(2018年度)寄附実績	24,432,158円(404件)
うちクレジット収納実績	1,405,000円(51件)
うち市外からの寄附実績	4,556,722円(151件)
・ふるさと納税返礼品に高校野球発祥の地記念ボール及び記念切手を設定	
・寄附担当者会議の開催	5回
・寄附パンフレットの更新	23,000部
・豊中まつり、ふれあい緑地フェスティバル、オリックス2軍戦に係る寄附PR	
・平成29年度(2017年度)の寄附実績報告書及び返礼品(記念ボール等)の送付	220件

【公共施設等整備基金】

・積立金 寄附金	666,000円(20件)
その他	165,829,000円
利子積立	4,379,822円
・平成30年度(2018年度)末残高	3,421,198,705円

【財政調整基金】

・積立金 その他	2,926,719,000円
利子積立	3,403,404円
・取崩	2,074,239,000円
・平成30年度(2018年度)末残高	4,788,191,029円

【減債基金】

・積立金 その他(公共用地先行取得事業特別会計分)	541,830,652円
利子積立	415,787円
・取崩(公共用地先行取得事業特別会計分)	68,988,012円
・平成30年度(2018年度)末残高	1,435,789,580円

【豊中市まちづくり応援基金】

・積立金 寄附金	1,472,534円(26件)
・取崩	2,000,000円
・平成30年度(2018年度)末残高	7,269,608円

財 政 係

1. 公債現在高に関する事項（平成30年度末現在）

（単位：千円）

区 分	公 債 現 在 高	借 入 先 別 内 訳				
		財 務 省	郵 便 貯 金 ・ 簡 易 生 命 保 険 管 理 機 構	地 方 公 共 団 体 金 融 機 構	大 阪 府	そ の 他
総 務 債	5,139,746	27,722	0	513,263	104,278	4,494,483
民 生 債	1,783,113	41,399	0	700,594	54,220	986,900
衛 生 債	1,424,611	877,136	0	388,666	0	158,809
土 木 債	6,583,040	2,287,344	962,463	1,462,834	1,611	1,868,787
消 防 債	410,133	21,324	2,538	34,143	0	352,128
教 育 債	10,936,047	7,288,775	284,790	849,278	17,055	2,496,149
災 害 復 旧 債	1,386,100	627,400	0	140,100	0	618,600
減 税 補 て ん 債	2,010,432	640,303	1,370,129	0	0	0
退 職 手 当 債	439,407	0	0	0	0	439,407
臨 時 財 政 対 策 債	57,362,848	46,086,864	467,376	9,876,528	0	932,080
母 子 父 子 寡 婦 福 祉 資 金 貸 付 事 業 債	235,519	0	0	0	0	235,519
公 共 用 地 先 行 取 得 事 業 債	1,320,143	0	0	0	53,336	1,266,807
合 計	89,031,138	57,898,267	3,087,296	13,965,406	230,500	13,849,669

※千円単位で四捨五入しているため、金額が合わないところがあります。

〔 税 務 企 画 課 〕

税 制 企 画 係

1. 固定資産評価審査委員会に関する事項

(1) 委 員 3人

委員長 稲野久美子

委員長職務代行 川崎 慎一

(2) 固定資産評価審査委員会の開催状況

開催数 15回

申出件数 5件

(土地5件・家屋0件)

諸 税 係

1. 軽自動車税異動状況に関する事項

(単位：台・円)

種別	区分	平成30年度 当初台数 (非課税減免 を含む)	平成31年3月末 現在課税 (過年度分を除く)		平成30年度中 新規登録台数		平成31年 3月末 保有台数
			台数	税額	増(取得)	減(廃車)	
原 動 機 付 自 転 車	50cc以下のもの	21,762	21,703	43,406,000	2,934	2,065	22,631
	51cc~90cc	778	765	1,530,000	98	86	790
	91cc~125cc	7,712	7,693	18,463,200	1,634	1,070	8,276
	ミニカー	149	149	551,300	34	31	152
	計	30,401	30,310	63,950,500	4,700	3,252	31,849
軽 自 動 車	2 輪	4,321	4,342	15,631,200	926	606	4,641
	3 輪	0	0	0	0	0	0
	計	4,321	4,342	15,631,200	926	606	4,641
4 輪 乗 用 軽 自 動 車	営業用	6	6	34,400	4	2	8
	自家用	19,835	19,485	173,564,700	6,915	6,049	20,701
	計	19,841	19,491	173,599,100	6,919	6,051	20,709
4 輪 貨 物 軽 自 動 車	営業用	695	695	2,365,500	259	170	784
	自家用	6,725	6,655	30,932,000	1,738	1,477	6,986
	計	7,420	7,350	33,297,500	1,997	1,647	7,770
2輪の小型自動車		3,548	3,563	21,378,000	1,631	1,438	3,741
小 型 特 殊 自 動 車	その他	143	143	843,700	22	17	148
	農耕用	32	32	76,800	1	0	33
	計	175	175	920,500	23	17	181
合 計		65,706	65,231	308,776,800	16,196	13,011	68,891

※電気車含む

2. 市たばこ税に関する事項

課税本数（本）	税額（円）	税率（1,000本当たり）
421,500,286	2,323,220,998	5,262円（旧3級品 4,000円） ※平成30年10月1日より 5,692円（旧3級品 4,000円）

*手持品課税含む

3. 特別土地保有税に関する事項

一定規模以上の土地に対して課税していましたが、平成15年度以降は課税を停止しています。

4. 入湯税に関する事項

課税入湯者数（人）	税額（円）	税率	宿泊するもの	150円
-	-		宿泊しないもの	75円

※平成26年11月に市内の鉱泉浴場施設廃止。

5. 事業所税に関する事項

(単位：千円)

事業に係る事業所税					
件数	資産割		従業者割		計
	課税標準額 ㎡ ①	税額 ②	課税標準額 ③	税額 ④	②+④ ⑤
397	1,344,578	806,729	82,248,466	205,620	1,012,349

〔 市 民 税 課 〕

課 税 第 1 係

1. 個人市民税の課税に関する事項

区分	現 年 度		過 年 度		現 年 課 税	
	納 税 義 務 者 数 (人)	調 定 額 (円)	納 税 義 務 者 数 (人)	調 定 額 (円)	納 税 義 務 者 数 (人)	調 定 額 (円)
普通徴収	56,988	7,023,753,049	1,615	131,215,711	58,603	7,154,968,760
年金特徴	—	963,602,069			—	963,602,069
特別徴収	132,267	21,729,325,121			132,267	21,729,325,121
退職分離	1,144	334,203,577			1,144	334,203,577
合計	190,399	30,050,883,816	1,615	131,215,711	192,014	30,182,099,527

2. 所得税の確定申告書等課税資料に関する事項

申告書件数 (件)	84,438	法定支払調書 (件)	775
-----------	--------	------------	-----

3. 市・府民税納税通知書の公示送達に関する事項

公 示 件 数 (件)	94
税 額 (市・府民税合計) (円)	9,013,100

4. 他市町村等からの照会回答に関する事項

回答件数 (件)	20,026
----------	--------

5. 府民税の賦課徴収に対する交付金に関する事項

徴収取扱費の交付の基礎となった件数及び税額			府委託金 (徴収取扱費) (円)
期間	取扱人数 (人)	府民税額 (円)	
平30.4 ～平31.3	189,136	20,002,349,332	567,408,000
	その他		61,807,203
	合 計		629,215,203

6. 法人市民税に関する事項

法人市民税調定額	現 年 度	過 年 度	現 年 課 税
法人件数 (件)	11,524	127	11,651
均等割額 (円)	1,127,100,000	15,366,000	1,142,466,000
法人税割額 (円)	3,285,719,100	63,795,100	3,349,514,200
合計額 (円)	4,412,819,100	79,161,100	4,491,980,200

課 税 第 2 係

1. 市・府民税の申告書に関する事項

受付件数 (件)	23,032
----------	--------

2. 普通徴収 (当初発送) に関する事項

納税通知書件数 (件)	64,842
-------------	--------

課 税 第 3 係

1. 給与支払報告書に関する事項

受付件数 (件)	269,206	うち電子 (件)	129,960
----------	---------	----------	---------

2. 異動届出書に関する事項

受付件数 (件)	22,415
----------	--------

3. 年金支払報告書に関する事項

受付件数 (件)	155,317	うち電子 (件)	150,963
----------	---------	----------	---------

4. 特別徴収 (給与特徴) に関する事項

特別徴収義務者数 (件)	35,805
--------------	--------

〔 固 定 資 産 税 課 〕

家 屋 評 価 係

1. 家屋評価の概要に関する事項

(1) 家屋に対する評価について

(単位：棟・㎡・千円)

区分 構造	棟数	床面積	評価額	1㎡当り 評価額(円)
木造家屋	62,239	6,304,172	165,683,954	26,282
非木造家屋	29,493	13,228,630	727,216,853	54,973
合 計	91,732	19,532,802	892,900,807	45,713

(2) 種類別調べ (木造の部)

(単位：棟・㎡・千円)

区分 構造	棟数	床面積	評価額	1㎡当り 評価額(円)
専用住宅	55,056	5,420,105	150,994,833	27,858
共同住宅	2,051	470,309	9,668,776	20,558
併用住宅	2,982	276,046	3,376,103	12,230
旅 館	0	0	0	0
事務所・銀行・店舗	451	44,236	878,641	19,863
劇場・映画館・病院	34	6,333	225,664	35,633
公衆浴場	14	3,399	31,160	9,167
工場・倉庫	606	49,495	224,223	4,530
土 蔵	87	2,816	18,260	6,484
付 属 屋	958	31,433	266,294	8,472
合 計	62,239	6,304,172	165,683,954	26,282

(3) 種類別調べ (非木造の部)

(単位:棟・㎡・千円)

種類	区分	棟数	床面積	評価額	1㎡当り 評価額(円)
	構造				
住 宅 系	鉄骨鉄筋コンクリート造	164	964,126	49,353,492	51,190
	鉄筋コンクリート造	6,850	6,233,931	383,727,918	61,555
	鉄骨造	4,995	1,076,998	50,104,456	46,522
	軽量鉄骨造	6,145	983,139	31,582,847	32,124
	コンクリートブロック造	114	9,766	168,508	17,255
	合計	18,268	9,267,960	514,937,221	55,561
非 住 宅 系	鉄骨鉄筋コンクリート造	65	720,873	70,283,625	97,498
	鉄筋コンクリート造	5,818	1,059,821	56,509,003	53,319
	鉄骨造	3,555	2,069,225	84,306,020	40,743
	軽量鉄骨造	908	93,442	1,011,691	10,827
	コンクリートブロック造	879	17,309	169,293	9,781
	合計	11,225	3,960,670	212,279,632	53,597
合 計	鉄骨鉄筋コンクリート造	229	1,684,999	119,637,117	71,001
	鉄筋コンクリート造	12,668	7,293,752	440,236,921	60,358
	鉄骨造	8,550	3,146,223	134,410,476	42,721
	軽量鉄骨造	7,053	1,076,581	32,594,538	30,276
	コンクリートブロック造	993	27,075	337,801	12,476
	合計	29,493	13,228,630	727,216,853	54,973

土 地 評 価 係

1. 土地評価の概要に関する事項

(1) 土地評価額等の概要について

(単位：㎡・千円)

区分		筆数	地積	評価額	1㎡当り 評価額(円)
地目					
田 (宅地介在を含む)		680	354,222	9,063,139	25,586
畑 (宅地介在を含む)		771	286,475	9,390,614	32,780
宅地	住宅用地				
	小規模	68,626	10,806,531	1,356,646,588	125,540
	一般住宅	13,001	3,306,668	449,485,914	135,933
	非住宅用地	13,163	3,648,443	502,231,725	137,656
計		94,790	17,761,642	2,308,364,227	129,963
池 沼		6	2,462	195,700	79,488
山 林		66	12,035	472,229	39,238
原 野		4	745	9,910	13,302
雑 種 地	鉄軌道用地	876	145,880	13,380,110	91,720
	そ の 他	1,317	2,051,788	77,644,106	37,842
	計	2,193	2,197,668	91,024,216	41,419
合 計		98,510	20,615,249	2,418,520,035	117,317

償 却 資 産 係

1. 償却資産の概要に関する事項

(1) 納税義務者数及び資産種類の課税標準額調べ

(単位：千円)

区分	義務者数 (人)	構築物	機械及び装置	車両、運搬具 及び航空機	工具器具 及び備品	法389条 による	合 計
個人	1,014	4,970,694	521,918	499	1,139,005	0	6,632,116
法人	2,585	44,789,015	26,488,070	687,327	37,666,009	69,457,307	179,087,728
合計	3,599	49,759,709	27,009,988	687,826	38,805,014	69,457,307	185,719,844

課 税 総 括 係

1. 固定資産税諸申告件数に関する事項

土地

(単位：件)

分 筆	合 筆	地目変更	地積訂正	そ の 他	計
1,492	1,141	1,097	480	25	4,235

家屋

(単位：件)

表 示	増 築	所在地番変更等	滅 失	そ の 他	計
2,307	20	37	790	33	3,187

2. 法務局からの異動件数に関する事項

(単位：件)

土 地	家 屋	計
9,572	8,303	17,875

3. 固定資産税等の調定に関する事項

(単位：人・千円)

		現 年 度		過年度調定額
		納税義務者数	調 定 額	
固定資産税	土 地	105,409	9,951,006	758
	家 屋	109,226	11,912,028	1,788
	償却資産	3,599	2,594,359	27,128
	計	218,234	24,457,393	29,674
都市計画税	土 地		3,120,993	287
	家 屋		2,662,381	401
	計		5,783,374	688
国有資産等所在市町村交付金		14	191,696	0
合 計		218,248	30,432,463	30,362

〔 納 税 管 理 課 〕

管理係・納税係

1. コンビニ収納、クレジットカード収納に関する事項

(単位:円・%)

税 目	収 入 額	コンビニ収納		クレジットカード収納	
		収納額	収納率	収納額	収納率
市・府民税 (普通徴収)	11,440,682,926	1,681,060,352	14.7%	75,289,600	0.7%
固定資産税・ 都市計画税	30,259,024,198	2,984,592,540	9.9%	154,100,800	0.5%
軽自動車税	299,644,220	155,341,550	51.8%	2,834,800	0.9%

(令和元年5月31日現在)

2. 差押執行に関する事項

(1) 差押執行額の状況

(単位:人・件・円)

区 分	本年度執行分			前年度以前執行残分			計		
	人員	件 数	金 額	人員	件 数	金 額	人員	件 数	金 額
動 産	-	-	-	-	-	-	-	-	-
債 権	501	5,127	202,453,943	262	4,887	213,580,211	763	10,014	416,034,154
不 動 産	103	1,864	69,682,327	419	14,662	1,419,987,559	522	16,526	1,489,669,886
そ の 他	4	121	3,802,296	4	50	4,352,200	8	171	8,154,496
計	608	7,112	275,938,566	685	19,599	1,637,919,970	1,293	26,711	1,913,858,536

(債権管理課、府民税を含む)

(2) 差押による収入額の状況

(単位:件・円)

区 分	本年度差押分による収入		前年度以前差押分による収入		計	
	件 数	金 額	件 数	金 額	件 数	金 額
動 産	-	-	-	-	-	-
債 権	2,675	95,374,248	1,810	56,891,911	4,485	152,266,159
不 動 産	294	13,511,554	1,728	71,644,330	2,022	85,155,884
そ の 他	10	220,524	12	458,800	22	679,324
計	2,979	109,106,326	3,550	128,995,041	6,529	238,101,367

(債権管理課、府民税を含む)

(3) 差押執行残の状況 (単位：人・件・円)

区 分	差押執行残		
	人 員	件 数	金 額
動 産	-	-	-
債 権	260	4,528	181,929,345
不 動 産	385	13,215	475,980,346
そ の 他	5	120	3,434,848
計	650	17,863	661,344,539

(債権管理課、府民税を含む)

3. 滞納処分 of 停止に関する事項

(単位：人・件・円)

区 分	本年度執行停止分			前年度以前執行停止分			執行停止合計		
	人員	件数	金額	人員	件数	金額	人員	件数	金額
第1号 無財産	283	2,185	58,293,006	1,869	6,816	121,169,401	2,152	9,001	179,462,407
第2号 生活困窮	1,782	5,822	81,975,987	5,390	21,143	290,422,280	7,172	26,965	372,398,267
第3号 所在不明	21	143	4,869,700	82	602	16,370,779	103	745	21,240,479
合 計	2,086	8,150	145,138,693	7,341	28,561	427,962,460	9,427	36,711	573,101,153

(債権管理課、府民税を含む)

収 納 係

1. 市税負担額に関する事項

(単位：円・世帯・人)

負 担 額	一世帯当り負担額	一人当り負担額	備 考
68,896,184,172	390,548	172,351	世帯数:176,409 人口:399,744

(令和元年5月31日現在)

2. 平成30年度市税収入に関する事項

(1) 総額について

(単位：円)

税 目		現 計 予 算 額	調 定 額	収 入 済 額	不 納 欠 損 額	未 収 入 額	収 入 歩 合
普 通 税	現 年 度	60,750,996,000	61,744,677,119	61,290,465,954	3,478	454,207,687	99.3%
	過 年 度	225,789,000	240,411,006	202,608,519	0	37,802,487	84.3%
	繰 越 分	646,611,000	2,033,464,493	585,036,335	228,710,431	1,219,717,727	28.8%
	小 計	61,623,396,000	64,018,552,618	62,078,110,808	228,713,909	1,711,727,901	97.0%
目 的 税	現 年 度	6,725,395,000	6,785,240,400	6,745,262,429	822	39,977,149	99.4%
	過 年 度	1,028,000	11,170,200	10,921,451	0	248,749	97.8%
	繰 越 分	68,181,000	193,968,978	61,889,484	11,069,370	121,010,124	31.9%
	小 計	6,794,604,000	6,990,379,578	6,818,073,364	11,070,192	161,236,022	97.5%
合 計		68,418,000,000	71,008,932,196	68,896,184,172	239,784,101	1,872,963,923	97.0%

(令和元年5月31日現在)

(2) 現年度について

(単位：円)

税 目		現 計 予 算 額	調 定 額	収 入 済 額	不 納 欠 損 額	未 収 入 額	収 入 歩 合
普 通 税	市 民 税	33,737,491,000	34,463,702,916	34,177,661,415	0	286,041,501	99.2%
	固 定 資 産 税	24,330,552,000	24,649,088,600	24,490,241,373	3,478	158,843,749	99.4%
	軽 自 動 車 税	304,560,000	308,750,700	299,431,520	0	9,319,180	97.0%
	市 た ば こ 税	2,378,393,000	2,323,134,903	2,323,131,646	0	3,257	100.0%
	小 計	60,750,996,000	61,744,677,119	61,290,465,954	3,478	454,207,687	99.3%
目 的 税	入 湯 税	0	0	0	0	0	-
	事 業 所 税	1,030,843,000	1,001,867,100	999,610,004	0	2,257,096	99.8%
	都 市 計 画 税	5,694,552,000	5,783,373,300	5,745,652,425	822	37,720,053	99.4%
	小 計	6,725,395,000	6,785,240,400	6,745,262,429	822	39,977,149	99.4%
合 計		67,476,391,000	68,529,917,519	68,035,728,383	4,300	494,184,836	99.3%

(令和元年5月31日現在)

(3) 過年度について

(単位：円)

税 目		現 計 予 算 額	調 定 額	収 入 済 額	不 納 欠 損 額	未 収 入 額	収 入 歩 合
普 通 税	市 民 税	222,639,000	210,376,811	179,618,875	0	30,757,936	85.4%
	固 定 資 産 税	3,002,000	29,674,000	22,690,849	0	6,983,151	76.5%
	軽 自 動 車 税	148,000	274,100	212,700	0	61,400	77.6%
	市 た ば こ 税	0	86,095	86,095	0	0	100.0%
	小 計	225,789,000	240,411,006	202,608,519	0	37,802,487	84.3%
目 的 税	入 湯 税	0	0	0	0	0	-
	事 業 所 税	726,000	10,481,900	10,481,900	0	0	100.0%
	都 市 計 画 税	302,000	688,300	439,551	0	248,749	63.9%
	小 計	1,028,000	11,170,200	10,921,451	0	248,749	97.8%
合 計		226,817,000	251,581,206	213,529,970	0	38,051,236	84.9%

(令和元年5月31日現在)

(4) 滞納繰越について

(単位：円)

税 目		現 計 予 算 額	調 定 額	収 入 済 額	不 納 欠 損 額	未 収 入 額	収 入 歩 合
普 通 税	市 民 税	382,379,000	1,241,007,666	336,628,466	180,360,929	724,018,271	27.1%
	固 定 資 産 税	257,273,000	753,432,009	241,691,840	42,028,708	469,711,461	32.1%
	軽 自 動 車 税	6,959,000	39,024,818	6,716,029	6,320,794	25,987,995	17.2%
	市 た ば こ 税	0	0	0	0	0	-
	小 計	646,611,000	2,033,464,493	585,036,335	228,710,431	1,219,717,727	28.8%
目 的 税	入 湯 税	0	0	0	0	0	-
	事 業 所 税	1,035,000	1,697,300	1,697,300	0	0	100.0%
	都 市 計 画 税	67,146,000	192,271,678	60,192,184	11,069,370	121,010,124	31.3%
	小 計	68,181,000	193,968,978	61,889,484	11,069,370	121,010,124	31.9%
合 計		714,792,000	2,227,433,471	646,925,819	239,779,801	1,340,727,851	29.0%

(令和元年5月31日現在)

3. 納税証明に関する事項

(単位：件・円)

市 民 税 関 係	固 定 資 産 税 関 係	軽 自 動 車 税 関 係	そ の 他	交 付 件 数 計	手 数 料
2,476	849	3,493	816	7,634	1,250,700

〔 債 権 管 理 課 〕

債 権 係

1. 豊中市債権回収対策会議に関する事項

(1) 委員構成

議 長	財務部長
副 議 長	財務部税務・債権管理長 健康福祉部福祉事務所長
委 員	徴収担当課の所属長等 12人

(2) 開催状況 開催回数 3回(4月、7月、11月)

整 理 第 1 係 ・ 整 理 第 2 係

1. 市税の差押執行に関する事項

※ 納税管理課「2. 差押執行に関する事項」を参照

2. 市税の滞納処分 of 停止に関する事項

※ 納税管理課「3. 滞納処分の停止に関する事項」を参照

3. 引継債権の差押執行に関する事項

(1) 差押執行額の状況

(単位：人・円)

区 分	本年度執行分		前年度以前執行残分		計	
	人 員	金 額	人 員	金 額	人 員	金 額
動 産	—	—	—	—	—	—
債 権	58	45,536,754	64	62,832,542	122	108,369,296
電話加入権	—	—	—	—	—	—
不 動 産	22	15,692,075	125	111,561,977	147	127,254,052
そ の 他	—	—	—	—	—	—
計	80	61,228,829	189	174,394,519	269	235,623,348

(2) 差押による収入額の状況

(単位：人・円)

区 分	本年度差押分による収入		前年度以前差押分による収入		計	
	人 員	金 額	人 員	金 額	人 員	金 額
動 産	—	—	—	—	—	—
債 権	30	3,351,689	38	13,936,058	68	17,287,747
電話加入権	—	—	—	—	—	—
不 動 産	2	91,855	28	15,069,335	30	15,161,190
そ の 他	—	—	—	—	—	—
計	32	3,443,544	66	29,005,393	98	32,448,937

(3) 差押執行残の状況

(単位：人・円)

区 分	差押執行残 (平成31年3月末)	
	人 員	金 額
動 産	—	—
債 権	66	59,963,296
電話加入権	—	—
不 動 産	144	119,952,234
そ の 他	—	—
計	210	179,915,530

市民協働部

□組織構成と主な業務内容

課名	主な業務内容	収録事項
コミュニティ政策課	部の総括事務。地域自治の推進に係る施策の企画及び調整並びに支援等。市民公益活動の推進に係る施策の企画及び調整。市民活動情報サロンの運営。特定非営利活動法人の認証等。地縁による団体の認可等。	1 地域自治の推進 2 市民公益活動の推進 3 自治会組織等
くらし支援課	計量事務、家庭用品品質表示法等に係る報告の徴収、立入検査等に関すること。労働問題に係る啓発。労働経済情報の収集、提供。中小企業勤労者の福利厚生。生活情報センターくらしかんの管理・運営。労働会館の管理・運営。消費生活に関する情報の収集及び提供・資料展示等。消費者啓発及び消費者教育の推進。消費生活相談及び苦情の処理。消費者の活動支援及び消費者団体の育成。 地域就労支援。無料職業紹介。くらし再建パーソナルサポートセンターに関すること。多重債務者生活相談。シルバー人材センターに関すること。地方創生推進交付金事業に関すること。生涯現役促進地域連携事業に関すること。子ども・若者育成支援推進法に係る施策の総合企画及び調整に関すること。	(管理調整係) 1 計量事務 2 家庭用品品質表示法等に係る報告の徴収、立入検査等 3 労働相談 4 労働相談苦情処理 5 労働情報提供 6 中小企業勤労者互助会 7 くらしかん利用状況 8 労働会館運営状況 (消費者相談係) 1 消費者教育・啓発・情報提供 2 消費者の活動支援 3 消費生活相談 4 豊中市消費生活審議会 5 消費者教育推進 6 特殊詐欺被害防止 (就労支援係) 1 地域就労支援 2 無料職業紹介 3 くらし再建パーソナルサポートセンター 4 多重債務者生活相談 5 シルバー人材センター 6 地方創生推進交付金事業 7 生涯現役促進地域連携事業 8 若者支援事業 9 若者職業体験事業
市民課	窓口サービスの向上に係る企画・調整。戸籍の届出、住民異動届の受付。戸籍全部・個人事項証明書、戸籍謄・抄本、住民票の写し等の交付。マイナンバーカードの交付。印鑑登録の届出及び印鑑証明の交付。市・府民税課税証明書の交付。証明専用公印の管守。住民基本台帳の記録及び整備。在留関連事務。住居表示に係る届出の受付。電子証明書の申請等の受付。出張所との連絡調整。国民年金被保険者の各種届出の受付。年金相談。老齢基礎年金等の請求の受付。パスポート申請の受理及び交付。	1 証明 2 戸籍 3 住民基本台帳による人口統計 4 印鑑登録 5 住居表示 (国民年金係) 1 国民年金 (パスポートセンター) 1 パスポート(旅券)
庄内出張所	戸籍の届出、住民異動届の受付。戸籍全部・個人事項証明書、戸籍謄・抄本、住民票の写し等の交付。マイナンバーカードの交付。印鑑登録の届出及び印鑑証明の交付。証明専用公印の管守。住民基本台帳の記録及び整備。電子証明書の申請等の受付。市税に係る収納及び証明の交付。	1 市税その他料金収納 2 受付業務
新千里出張所	戸籍の届出、住民異動届の受付。戸籍全部・個人事項証明書、戸籍謄・抄本、住民票の写し等の交付。マイナンバーカードの交付。印鑑登録の届出及び印鑑証明の交付。証明専用公印の管守。住民基本台帳の記録及び整備。電子証明書の申請等の受付。市税に係る収納及び証明の交付。	

中部地域連携センター	南部・北部・千里地域連携センターとの連絡調整及び中央公民館・文化芸術センターとの連携。	
南部地域連携センター	庄内公民館、庄内図書館及び庄内介護予防センターとの連絡調整。南部地域のまちづくりに関する事業の企画及び実施。「(仮称)南部コラボセンター基本構想」の推進。	<ol style="list-style-type: none"> 1 (仮称) 南部コラボセンター整備に関する市民説明会 2 義務教育学校・(仮称) 北校及び(仮称) 南部コラボセンターの設計に向けたワークショップ 3 (仮称) 南部コラボセンター基本構想推進会議 4 (仮称) 南部コラボセンター基本構想推進本部会議 5 義務教育学校・(仮称) 北校及び(仮称) 南部コラボセンター整備に関する説明会 6 (仮称) 南部コラボセンター整備に向けた連携モデル事業
北部地域連携センター	ルンオーレビル内公共施設(螢池公民館、螢池図書館、螢池老人憩いの家、教育センター、パスポートセンター)との連絡調整。	
千里地域連携センター	千里文化センターの管理・運営。構成施設(新千里出張所、千里介護予防センター、千里保健センター、千里図書館、千里公民館)との連絡調整。地域の賑わい創出や課題解消のための公民連携事業の企画及び実施。市民相互及び世代間の交流に関する事業の企画及び実施。	<ol style="list-style-type: none"> 1 千里文化センター多目的スペース利用状況 2 千里文化センター市民実行委員会 3 千里文化センター市民実行委員会事業 4 その他の連携センター事業 5 千里文化センターフォーラム

コミュニティ政策課

地域自治については、地域自治推進条例に基づき地域コミュニティの活性化と地域自治組織の形成・活動を推進するため、地域自治フォーラムの開催や出前講座の実施、地域づくり活動計画の策定支援、助成金の交付、地域担当職員による支援等のほか、学生等若者・NPO等市民公益活動団体との協働による事業を実施した。

市民公益活動については、市民公益活動推進助成金制度、提案公募型委託制度、協働事業市民提案制度を運用し、NPO等の活動推進を図った。市民活動情報サロンについては、NPOに運営を委託し、市民公益活動のための情報受発信と交流の場として引き続き市民公益活動団体の活動支援を行った。また、市民公益活動基金（とよなか夢基金）の意義や必要性のPRを行い、寄附を呼びかけた。併せて、平成 29 年度協働事業市民提案制度採択事業である「豊中市における「協働の文化」づくり事業」を実施した。さらに、NPO法人の設立認証等を行うとともに、法人設立や法人運営等の相談に対応した。

地縁による団体に関しては、自治会の行政窓口として連絡調整・活動支援を行った。

くらし支援課（生活情報センターくらしかん・労働会館）

労働関係では、労働相談窓口の運営や労働セミナーの開催を行った。また、労働関連法の啓発を目的として発行している勤労者ニュースについて、発行回数を見直すとともに働き方改革に関する制度改正を周知した。

消費生活関係については、消費者被害の未然防止を目的に、老人クラブ・自治会など地域に出向くくらしのひろば(移動消費者教室)などの消費者啓発事業を実施するとともに、市内で多く発生している特殊詐欺の被害防止に向け、警察や豊中市社会福祉協議会、庁内各課と連携を図り、情報共有に努め、啓発に取り組んだ。また、くらしの安心メールによる緊急情報の配信、情報紙「くらしの情報」の配布、消費者グループとの連携による生活関連物資課題調査などの各種情報提供や、学校における消費者教育支援として中学生向け消費者教育出前教室を行うとともに、小学校及び中学校の消費者教育用副読本を配布した。

併せて、消費者・消費者グループの自立支援のため、くらしかん登録グループとの協働による生活情報ひろば事業やくらしかん祭り、くらしの研究発表会や消費者問題研究助成及び、日常の消費者活動の場の提供を行った。

また、架空請求や契約にかかる消費者トラブルの解決支援のために、消費生活相談を行った。

消費者庁の地方消費者行政推進交付金を活用して、市施設、各種イベントでの消費者啓発及び相談窓口のPRを行ったほか、成年年齢引き下げの動きを踏まえた若年者向け啓発冊子や特殊詐欺被害防止のための注意喚起シールの配布などを実施した。

就労支援関係については、生活情報センターくらしかんと労働会館内に開設している「地域就労支援センター」「無料職業紹介所」において、障害者や若年者、母子家庭の母親、中高年齢者などのうち働く意欲がありながら、就労が困難な人や、学業を終えて仕事のない若者などを対象に、就労相談や能力開発講座などの支援、職業紹介を行った。

平成 30 年 4 月には庄内駅前庁舎内に豊中しごとセンターを開設し、職業紹介や就職相談などを実施するとともに、就職支援講座を開催した。

また、「地域就労支援事業」を基幹とした「くらし再建パーソナルサポート事業」では、税や国民健康保険等の徴収部門と連携し、これまでよりも早期発見・支援できる体制づくりをすすめるとともに、多重債務者生活相談窓口を一体的に運営することにより大阪弁護士会等との連携による債務整理と生活再建支援並びに家計相談支援を一体的に実施した。

「地方創生推進交付金事業」を活用して、就労の促進・雇用機会の創出を図った。

生涯現役促進地域連携事業を実施し、高齢者の新たな雇用の場や生きがい就労・社会参加の場を創出した。

子ども・若者育成支援推進法に基づいた豊中市子ども・若者支援協議会の運営を通じて、社会的困難を有する子ども・若者への包括的な支援を実施した。

また、支援者育成のための各種講習会等を実施した。

市民課・庄内出張所・新千里出張所

総合窓口設置に向けて企画・調整を行った。

市民課で各種証明書の受取や住所変更届などの休日窓口（毎月第2土曜日）及び臨時窓口（3月最終土日及び4月最初土日）を実施するとともに、待ち時間の短縮の一環として、転出入届出やマイナンバーカード受取り時の予約システムを導入した。

外部活力の導入については、窓口委託業務の履行評価（中間評価）を実施した。

国民年金関係では、年金相談並びに国民年金被保険者からの資格の取得・喪失、免除申請等届出書及び老齢基礎年金等の請求書を受取り、日本年金機構に報告を行った。

豊中市パスポートセンターでは、大阪府パスポートセンターとの連携を図りながら、旅券の申請・交付事務を引き続き実施した。

中部地域連携センター

地域連携センター会議を定期的に開催し、情報共有を図るとともに、複合施設における貸館施設の有効活用等について検討した。

また、中央公民館、文化芸術センター両施設のより効率的な施設運営を図るため、連絡を密にし情報共有と調整に努めた。

南部地域連携センター

庄内文化センター（庄内公民館、庄内図書館及び庄内介護予防センターから構成される複合施設）がもつ多機能を活かし、有機的な施設運営を図るため、構成施設による「庄内文化センター会議」を定期的に開催し、施設間の連絡調整を密に図った。

また、「(仮称) 南部コラボセンター基本構想」の具体化に向けて、関係部局による「(仮称) 南部コラボセンター基本構想推進会議」「(仮称) 南部コラボセンター基本構想推進本部会議」にて引き続き検討を進めるとともに、(仮称) 南部コラボセンターの機能について意見交換を行うワークショップなどを開催した。

さらに、コラボセンターに求められる機能整理の具体化を進めるとともに、南部地域の魅力や地域特性の発掘・活用、次世代育成を中心とした持続可能なまちづくりをめざし、学力向上支援事業（日曜学習）や子育て応援フェスタ「キッズランドしょうない」などのモデル事業を進めた。

北部地域連携センター

ルシオーレビル内公共施設の有機的な施設運営を図るため、連絡会議を開催し、施設間の連絡調整を密に図った。

また、施設間連携による地域課題解決に向けて、北部地域の関係機関への連絡調整を実施した。

千里地域連携センター（千里文化センター）

千里地域の賑わい創出と課題解消に向けて、事業者、市民団体、NPO団体などさまざまな主体と協働して、各種事業を企画し実施した。

また、平成20年7月に設置した「千里文化センター市民運営会議」（平成27年3月廃止）が示した千里文化センター「コラボ」の将来像や今後の事業の具体化を図るため、事業の担い手である「千里文化センター市民実行委員会」（平成21年11月発足）が、「多世代・多分野・多文化の共生」をテーマに、さまざまな事業の企画・立案・実施を通して地域の活性化などに取り組んだ。

さらには、複合施設である千里文化センターの有機的・効果的な施設運営を図るため、構成施設の施設長がメンバーとなった「千里文化センター施設長会議」を毎月開催して、施設間の連絡調整や連携を密に図った。

〔 コ ミ ュ ニ テ ィ 政 策 課 〕

1. 地域自治の推進に関する事項

(1) 地域自治システムの普及啓発

①説明会・意見交換会等

名 称	開催回数	参加者数
出前講座	1回(1校区)	20人
行政関係への説明	3回	131人
視察対応	11回	122人

②冊子等の発行

名 称	部数
情報誌「ちいきのわ」17号	2,500部
情報誌「ちいきのわ」18号	2,500部

③地域自治フォーラム 参加者77人

(2) 地域づくりの取組み支援

①地域自治組織の認定及び地域自治組織設立にむけた検討会の設置状況

内容	校区数
地域自治組織の認定	0校区
検討会の設置	0校区

②助成金の交付

助成金名	校区数	交付確定額
地域自治助成金	1校区	69,742円
地域自治組織活動交付金	7校区	13,668,051円
地域づくり活動計画策定助成金	1校区	143,451円
計	—	13,881,244円

(3) 地域自治組織と学生等若者・NPO等市民公益活動団体との協働
各校区への支援事業

地 域 自 治 組 織	内 容	参加団体数	参加人数/配布部数
南桜塚校区地域連絡協議会	防災訓練	1団体	290名
	防災教室(小学生対象)	1団体	49名
小曾根小学校校区地域自治協議会	地域広報誌の発行	1団体	8,000部
刀根山校区地域自治協議会	パソコン講習会	1団体	3名

2. 市民公益活動の推進に関する事項

(1) 市民公益活動推進の仕組み

会議名称	委員構成	委員数	開催回数
市民公益活動推進委員会(審議会)	学識経験者・市民・市民公益活動団体代表・事業者代表	13人	6回
助成金審査部会		5人	3回
市民活動情報サロン受託団体審査部会		4人	2回
協働推進本部会議(庁内会議)	副市長・特別職・部局長	29人	1回
協働推進本部会議 幹事会	総務担当課長・人権政策課長	22人	2回

(2) 市民公益活動推進の制度

制 度 名	コース	申込事業数	確定事業数	交付確定額
市民公益活動推進助成金制度	初動支援	15 事業	11 事業	1,055,000 円
	自主事業	11 事業	5 事業	946,000 円
	計	26 事業	16 事業	2,001,000 円

制 度 名	公募事業数	提案件数	契約件数
提案公募型委託制度	4 事業	9 件	4 件

制 度 名	提案事業数	成案化事業数
協働事業市民提案制度	0 事業	0 事業

(3) 情報提供等

- ・市民活動情報サロン（平成16年（2004年）7月から提案公募型委託制度によりNPOに委託）

開館日	247 日
来場者	9,024 人
相談件数	157 件
市民公益活動団体情報掲載団体	124 団体
メールボックス利用団体	20 団体

事業名	回数等	参加者数等
市民活動ステップアップ・PR 事業	136 回	835 人
マンスリーサロン	12 回	127 人
ショーウインドー展示	—	20 団体
シェアオフィス事業	481 回	269 団体
サテライト事業	4 回	36 人
マネジメント講座	11 回	116 人

(4) 施設・設備等の活用

名 称	開催回数	施設数
豊中・岡町駅周辺地域集会施設管理者交流会	1 回	9 施設

(5) 市民公益活動基金（とよなか夢基金）

積立金 寄附金	141 件 1,500,563 円
積立金 利子積立	283 円
取崩	2,001,000 円
平成30年度（2018年度）末残高	27,722,947 円

- ・PR冊子等

名 称	部数等
とよなか夢基金リーフレット	4,000 部
平成29年度（2017年度）とよなか夢基金結果レポート	6,000 部
平成30年度（2018年度）とよなか夢基金ニュース10周年特別号	3,000 部
とよなか夢基金PR用缶バッジ	1,000 個
とよなか夢基金PR用シール	5,000 枚
とよなか夢基金PR用うちわ	1,000 枚
とよなか夢基金PR用卓上のぼり	50 個

(6) 豊中市における「協働の文化」づくり事業

内 容	回数等
検討会	5回
ワーキンググループ	アンケート及びヒアリング
学びの場づくり	2回

(7) 特定非営利活動法人の設立認証等事務

内 容	件 数
法人の設立認証	7件
定款変更認証	4件
事業報告書の受理・閲覧	89件
その他各種事務処理	99件
法人設立及び提出書類等の相談	延べ372件

3. 自治会組織等に関する事項

(1) 自治会（平成30年4月末現在）

自治会数 490自治会

世帯数 72,457世帯

加入率 41.6%

(2) 自治会支援

自治会長への感謝状贈呈 7人

自治会掲示板交付 159枚

自治会活動災害補償保険の適用 3件

自治会等相談受付件数 923件

自治会加入促進リーフレット 10,000部

(3) 自治会館整備等助成

区分	件数	助成額
新築助成金	なし	0円
修繕助成金	1件	950,000円
地代助成金	5件	1,177,000円
計		2,127,000円

〔 くらし支援課 〕

管理調整係

1. 計量事務に関する事項

(1) はかりの定期検査

区分	実施期間	検査対象	受 検	受 検 率
集合検査	9日・6会場	249事業所(329器)	216事業所(296器)	86.7% (89.9%)
所在場所検査	5日・7事業所	7事業所 (16器)	7事業所 (16器)	100.0% (100.0%)

- (2) 定期検査に代わる計量士による定期検査届出件数 97事業所 455器
 (3) 適正計量管理事業所報告件数 128事業所 1,627器
 (4) 商品量目立入検査 4事業所 174個
 (5) 商品量目買取検査 (生活関連物資課題調査の中で実施) 3事業所 48個
 (6) 燃料油メーター立入検査 2事業所 40器
 (7) 石油ガスメーター立入検査 2事業所 5器
 (8) 計量啓発

計量強調月間行事 『暮らしと計量展』(くらしかん祭り内の1コーナーとして開催)
 くらし支援課・大阪府計量検定所の共催
 計量クイズ 参加者412人(くらしかん祭りぐるっとラリーのチェックポイント)
 家庭用計量器の無料診断 2件・3器
 昔の計量器・いろいろな家庭用計量器・啓発用パネルの展示
 計量器定期(集合)検査日程のポスター広報 14枚

2. 家庭用品品質表示法等に係る報告の徴収、立入検査等に関する事項

- 家庭用品品質表示法に係る立入検査 1事業所
 消費生活用製品安全法による立入検査 1事業所
 ガス事業法に係る立入検査 1事業所
 電気用品安全法による立入検査 1事業所

3. 労働相談に関する事項

労働相談の利用状況

相 談 内 容 件 数		289件
相 談 内 容	労働条件に関すること	139件
	労働組合に関すること	1件
	職業相談に関すること	18件
	労働福祉に関すること	50件
	税に関すること	1件
	その他	80件
受 付 延 べ 人 数		166人

4. 労働相談苦情処理に関する事項

(1) 個別労働関係紛争調査委員会の開催 0回

(2) 貸付利用状況

区 分	申 請 件 数	貸 付 件 数
労働訴訟等資金貸付	0件	0件

5. 労働情報提供に関する事項

(1) 勤労者ニュース

区 分	発行回数	1回あたりの発行数
勤 労 者 ニ ュ ー ス の 発 行	2回	1,500部

(2) 労働セミナー

区 分	開催日	参加人数
働くための基礎知識セミナー	平成30年(2018年)9月13日	11人
	平成31年(2019年)1月22日	11人
労働セミナー「シニアの活躍が会社を救う」	平成31年(2019年)2月27日	34人

6. 中小企業勤労者互助会に関する事項

加入状況

事 業 所 数	会 員 数
145社	1,199人

7. くらしかん利用状況に関する事項

区分	自主事業		登録グループ		一般		合計	
	回数 (回)	人数 (人)	回数 (回)	人数 (人)	回数 (回)	人数 (人)	回数 (回)	人数 (人)
キッチン	3	24	232	3,258	81	965	316	4,247
体験学習室	83	1,602	116	2,379	221	4,440	420	8,421
会議室	186	2,962	36	591	278	3,284	500	6,837
イベントホール	56	1,861	12	243	212	9,614	280	11,718
ミーティングルーム①	49	136	26	127	24	134	99	397
ミーティングルーム②	134	813	64	357	17	82	215	1,252
グループ連絡室	64	77	62	130			126	207
講座室	4	55	36	392	484	3,806	524	4,253
プレイルーム	15	43	—	—	47	255	62	298
合計	594	7,573	584	7,477	1,364	22,580	2,542	37,630

8. 労働会館運営状況に関する事項

(1) 労働会館運営委員会

委員数 : 5人

開催回数 : 1回

(2) 労働会館利用状況

区 分	自主事業		労働組合		一般		合計	
	回数 (回)	人数 (人)	回数 (回)	人数 (人)	回数 (回)	人数 (人)	回数 (回)	人数 (人)
集 会 室	44	5,404	16	670	337	9,948	397	16,022
第 1 会 議 室	1,077	10,770	0	0	0	0	1,077	10,770
第 2 会 議 室	15	615	122	1,887	389	5,205	526	7,707
第 1 小 会 議 室	1,077	6,462	0	0	0	0	1,077	6,462
第 2 小 会 議 室	25	344	9	60	452	2,740	486	3,144
第 3 小 会 議 室	40	505	96	602	354	2,466	490	3,573
合 計	2,278	24,100	243	3,219	1,532	20,359	4,053	47,678

消 費 者 相 談 係

1. 消費者教育・啓発・情報提供に関する事項

(1) 消費者啓発講座等

区 分	内 容 (テ ー マ)	回数 (回)	参加人数 (人)	備 考
消費生活セミナー	「将来安心して暮らすためのお金の使い方」 「おいしい儲け話。それホント？弁護士が教える詐欺的投資の見分け方」	2	127	
くらしのひろば	契約の基本と悪質商法の手口について ほか	10	351	出前講座含む
くらしの教員セミナー	お金の歴史を学ぶ～時代とともに変わるお金の役割～ ほか	3	22	
学校における啓発事業	近くのものからいただきま～す！ ほか	81	2,840	
くらしかん祭り	くらしかんぐるっとラリー、ふれあいステージ	1	827	
くらしの研究発表会	身近なところから食品ロスの削減を考えよう ～エシカル消費の一環として～ ほか	1	47	
地産地消イベント	豊中とその近郊の野菜等の有料配布	12	1,101	
生活情報ひろば講座	家族信託の基礎を学ぶ ほか	62	1,352	
パネル展	くらしかん登録グループの活動とくらしから提案 ほか	12	330	
登録グループ運営会議	生活情報ひろば事業について ほか	12	141	

(2) 展示 (作品及びパネル展示)

くらしかん登録グループの活動紹介他 12テーマ (通年実施)

(3) 情報提供

区 分	くらしの安心メール
件 数	36回 (配信回数)

(4) 消費者教育教材・啓発冊子・情報誌等の発行

冊 子 名	内 容	発 行 部 数
くらしのノート	消費者教育用副読本 (小学5・6年生用)	4,400冊
新・くらしのノート (消費生活編)	消費者教育用副読本 (中学生用)	4,400冊
くらしのレポート2018	生活情報センターくらしかん事業概要	100冊
くらしから提案! 2018	消費者グループの調査研究報告	300冊

くらしの豆知識(2019年版)	くらし全般に関する資料集	200冊
くらしの情報	くらしに関する情報の提供、お知らせ	年3回各3,000部 年3回各12部(点字版)
すべては電話から始まる	消費者啓発用ポスター	5,500枚
啓発用うちわ(豊中まつり協賛)	特殊詐欺被害防止啓発物品	1,000枚
消費者推進計画冊子・リーフレット	消費者教育推進計画の推進と周知	3,500部
社会への扉	若年者向け消費者教育の推進を図る	10,000部
特殊詐欺被害防止シール	特殊詐欺被害防止啓発物品	108,000枚
悪質な訪問販売・買い取りお断りシール	悪質商法による消費者被害防止啓発物品	10,000枚
訪問詐欺・悪質商法「撃退」マニュアル	消費者啓発用冊子	700部
契約の達人	若年者向け消費者啓発冊子	450部

2. 消費者の活動支援に関する事項

登録グループ	くらしかんの利用回数
8団体	584回

3. 消費生活相談に関する事項

受付件数	内訳	
	苦情	問合せ他
2,727件	2,224件	503件

顧問弁護士制度による相談	16件
--------------	-----

4. 豊中市消費生活審議会に関する事項

(1) 委員の構成

区分	氏名	職業等	備考
会長	惣宇利 紀男	大学名誉教授	
副会長	平田 健治	大学院教授	平成30年10月31日まで
副会長	武田 直大	大学院教授	平成30年11月1日から
委員	西野 里奈	弁護士	平成30年10月31日まで
委員	赤松 純子	弁護士	平成30年11月1日から

委員	岩永 よし子	公募市民	平成30年10月31日まで
委員	小林 武雄	公募市民	平成30年11月1日から
委員	谷口 佳以子	消費者団体	
委員	坂上 準	事業者	
委員	小早川 謙一	事業者	平成30年10月31日まで
委員	東 能久	事業者	平成30年11月1日から
委員	濱本 慶一	行政	

(2) 開催状況 2回

5. 消費者教育推進に関する事項

消費者教育推進計画の策定
消費者教育推進計画検討会議 2回開催

6. 特殊詐欺被害防止に関する事項

特殊詐欺被害防止対策連絡会議 2回開催

就 労 支 援 係

1. 地域就労支援に関する事項

(1) 相談

新規相談者数	相談者数	相談件数	相談者のうち就労決定数
624人	1,073人	5,577件	178人

(2) 講座等の実施状況

実施事業数	参加人数	延べ参加人数
15事業	275人	4,955人日

2. 無料職業紹介に関する事項

(1) 無料職業紹介

新規求職者数	新規求人数	求人件数	求人企業数	紹介件数	就職件数
1,209人	5,013人	2,066件	1,559社	791件	225件

(2) 面接会・講座等の実施状況

実施回数	参加人数
20回	543人

3. 暮らし再建パーソナルサポートセンターに関する事項

(1) 自立相談支援事業

新規相談件数(合計)	パーソナルサポートセンター豊中	パーソナルサポートセンターいぶき	パーソナルサポートセンター 社会福祉協議会
1,550件	624件	105件	821件

(2) 多機関の協働による包括的支援体制構築事業 セミナー・研修会

実施回数	参加人数
6回	475人

(3) 就学・就労に向けた学習支援事業

事業区分	延べ参加者数	実参加人数
学習支援	1,000人	49人
生活支援・体験	1,136人	64人

(4) 住居確保給付事業 申請者 12人 決定者 11人 支給者(延べ) 29人 支給金額 1,231,900円

4. 多重債務者生活相談に関する事項

相談人数	延べ相談件数
199人	1,203件

5. シルバー人材センターに関する事項

会員数	就業延べ人数
1,738人	193,618人

6. 地方創生推進交付金事業に関する事項

交付対象事業の名称	委託事業名称	重要業績評価指標(KPI)	実績値
自治体間連携による 就労支援事業	農・林・漁・畜産等従事人材育成・ マッチング6次産業化事業	就労や移住、独立(起業)、収入増につながる転職等ステップアップにつながった人数	18人
		事業参加者数	397人
豊中チャレンジ就労 支援事業	国内産皮革等を用いたものづくり 人材・産業育成事業	就労(高齢者は収入を得た人数)、独立(起業)、資格取得や収入増につながる転職等ステップアップにつながった人数	86人
	シニア層を対象とした新たな就業・社会参加の場創出事業		
	結婚・出産等で離職した女性の就業促進事業		
		事業参加者数	875人

7. 生涯現役促進地域連携事業に関する事項

高齢者受け入れ事業所数	就業人数
22事業所	103人

8. 若者支援事業に関する事項

(1) 相談

若者支援総合相談窓口	新規相談者数
	105人

(2) 講座等の実施状況

実施事業数	参加人数
研修会等	9回 のべ149人
公開講座	7回 のべ420人

9. 若者職業体験事業に関する事項

若者職業体験 雇用人数 7人

〔市民課・庄内出張所・新千里出張所〕

1. 証明に関する事項

(1) 住民票の写し等交付件数及び手数料

(単位：件・円)

区 分		住民票の写し	戸籍附票の写し	記載事項証明書	閲 覧	計
市民課	件数	[0] (10,705)	[0] (14,726)	[0] (723)	[0] (12,548)	[0] (38,702)
	金額	105,318 (139)	7,029	2,436	1,798	116,581 (139)
庄内出張所	件数	[0] (847)	[0] (420)	[0] (290)	[0] (1,699)	[0] (3,256)
	金額	23,224 (0)	394	500	0	24,118 (0)
新千里出張所	件数	[0] (6)	[0] (7)	[0] (145)	[0] (0)	[0] (158)
	金額	30,944 (0)	560	1,055	0	32,559 (0)
自動交付機	件数	4,408	51	—	—	4,459
	金額	881,600	10,200	—	—	891,800
コンビニエンスストア	件数	26,050	414	—	—	26,464
	金額	5,210,000	82,800	—	—	5,292,800
パスポートセンター	件数	—	—	—	—	—
	金額	—	—	—	—	—
合 計	件数	[0] (11,558)	[0] (15,153)	[0] (1,158)	[0] (14,247)	[0] (42,116)
	金額	189,944 (139)	8,448	3,991	1,798	204,181 (0)
	金額	53,937,400	2,487,900	1,197,300	539,400	58,162,000

* [] 内は災害減免件数、()内は公用等取扱件数でいずれも外数値で無料
住民票の写し件数の〈 〉内は、広域交付分で内数値

(2) 戸籍全部・個人事項証明書、戸籍謄・抄本等交付件数及び手数料

(単位：件・円)

区 分		戸籍全部・個人事項 証明書 (戸籍謄・抄本)	除籍全部・個人事項 証明書 (除籍謄・抄本、 原戸籍)	一部事項 証明書	記載事項 証明	受理証明	届出に 基づく証明	計
市民課	件数	(10,539)	(13,216)	(0)	(0)	(0)	(3)	(23,758)
		34,135	14,696	8	0	1,491	175	50,505
	金額	15,360,750	11,022,000	3,600	0	568,050	61,250	27,015,650
庄内出張所	件数	(364)	(355)	(0)	(0)	(0)	(0)	(719)
		5,687	1,464	0	0	149	18	7,318
	金額	2,559,150	1,098,000	0	0	59,500	6,300	3,722,950
新千里出張所	件数	(4)	(3)	(0)	(0)	(0)	(0)	(7)
		6,658	1,261	3	0	203	23	8,148
	金額	2,996,100	945,750	1,350	0	78,400	8,050	4,029,650
自動交付機	件数	809	—	—	—	—	—	809
	金額	283,150	—	—	—	—	—	283,150
コンビニエ ンスストア	件数	3,267	—	—	—	—	—	3,267
	金額	1,143,450	—	—	—	—	—	1,143,450
パスポート センター	件数	1,042	—	—	—	—	—	1,042
	金額	468,900	—	—	—	—	—	468,900
合 計	件数	(10,907)	(13,574)	(0)	(0)	(0)	(3)	(24,484)
		51,598	17,421	11	0	1,843	216	71,089
	金額	22,811,500	13,065,750	4,950	0	705,950	75,600	36,663,750

* () 内は公用等取扱件数(外数値)で無料

(3) 印鑑登録証明書及び諸証明等交付件数及び手数料

(単位：件・円)

区 分		印鑑登録証明書	印鑑登録証	諸 証 明	通知カード 再発行手数料	個人番号カード 再発行手数料	年金 現況証明	市・府民税 課税証明書
市民課	件数	[0] (0)	[0] (913)	[0] (45)	(121)	(1)		[0] (27,362)
	金額	50,586	8,683	5,256	1,548	104	1,157	34,434
庄内出張所	件数	[0] (0)	[0] (0)	[0] (4)	(11)	(6)		[0] (224)
	金額	15,175,800	2,604,900	1,576,800	774,000	83,200	—	10,330,200
新千里出張所	件数	[0] (0)	[0] (0)	[0] (5)	[23] (0)			[0] (259)
	金額	16,125	2,044	618	320	30	277	7,679
自動交付機	件数	4,837,500	613,200	185,400	160,000	24,000	—	2,303,700
	金額	23,174	2,749	668	596	20	740	13,838
コンビニエ ンスストア	件数	6,952,200	824,700	200,400	298,000	16,000	—	4,151,400
	金額	5,186	—	—	—	—	—	881
パスポート センター	件数	1,037,200	—	—	—	—	—	176,200
	金額	24,843	—	—	—	—	—	3,937
合計	件数	4,968,600	—	—	—	—	—	787,400
	金額	—	—	—	—	—	—	—
合計	件数	[0] (0)	[0] (913)	[0] (54)	[23] (132)	(7)	[0]	[0] (27,845)
	金額	119,914	13,476	6,542	2,464	154	2,174	60,769
	金額	32,971,300	4,042,800	1,962,600	1,232,000	123,200	0	17,748,900

* [] 内は災害減免件数、()内は公用等取扱件数でいずれも外数値で無料

(4) 住民基本台帳カード等の利用に関する件数

(単位：件)

区 分	証明書自動交付機利用設定 (住民基本台帳カード)	電子証明書発行 (個人番号カード)
市民課	584	—
庄内出張所	109	—
新千里出張所	172	—
合計	865	1,025

2. 戸籍に関する事項

(1) 本籍数及び本籍人口(平成31年3月末現在)

区 分	市 民 課
本 籍 数	127,906
本 籍 人 口	311,689

(2) 届出受理件数

(単位：件)

区 分	市 民 課		
	本 籍 人 (他市町村送付分含む)	非本籍人	計
出 生	2,530	1,877	4,407
国 籍 留 保	55	3	58
認 知	57	11	68
養 子 縁 組	255	36	291
養 子 離 縁	77	4	81
法69条の2、73条の2	5	0	5
婚 姻	3,306	538	3,844
離 婚	970	118	1,088
法75条の2、77条の2	421	29	450
親 権 ・ 後 見	13	7	20
死 亡	2,698	2,028	4,726
失 踪	4	1	5
復 氏	7	1	8
姻 族 関 係 終 了	4	6	10
相 続 人 廃 除	0	0	0
入 籍	664	35	699
分 籍	84	0	84
国 籍 取 得	0	1	1
帰 化	41	8	49
国 籍 喪 失	8	0	8
国 籍 選 択	9	5	14
外 国 国 籍 喪 失	0	1	1
氏 の 変 更	51	6	57
名 の 変 更	10	3	13
転 籍	1,697	12	1,709
就 籍	0	0	0
訂 正 ・ 更 正	116	0	116
追 完	2	3	5
そ の 他	27	11	38
不 受 理 申 出	82	52	134
計	13,193	4,796	17,989

届出受理は市民課のみで取扱い

(3) その他の戸籍事務処理件数

(単位：件)

区 分	市 民 課	庄内出張所	新千里出張所	計	
戸 籍 副 本 作 成	2,894	-	-	2,894	
25年経過副本作成	0	-	-	0	
除 籍 副 本 作 成	2,104	-	-	2,104	
戸 籍 の 再 製 ・ 補 完	0	-	-	0	
訂 正 除 籍 副 本 作 成	0	-	-	0	
訂正改製原戸籍副本作成	0	-	-	0	
戸 籍 届 出 遅 滞 通 知	20	-	-	20	
死 体 火 葬 許 可 証 交 付	3,710	391	2	4,103	
死 胎 火 葬 許 可 証 交 付	57	2	0	59	
人口動態調査	出生票作成	3,336	-	-	3,336
	死亡票作成	3,696	-	-	3,696
	婚姻票作成	1,879	-	-	1,879
	離婚票作成	686	-	-	686
	死産票作成	58	-	-	58
相続税第58条の規定通知	3,691	-	-	3,691	
計	22,131	393	2	22,526	

(4) 戸籍の附票処理件数

(単位：件)

区 分	市 民 課	庄内出張所	新千里出張所	計
編 製	2,894	-	-	2,894
除 票	2,104	-	-	2,104
住所に関する記載・消除	33,890	-	-	33,890
戸籍届出に基づく記載・消除	17,289	-	-	17,289
計	56,177	-	-	56,177

(5) 民刑事項関係処理件数

(単位：件)

区 分	市 民 課	庄内出張所	新千里出張所	計
通 知 関 係	666	-	-	666
回 答 関 係	2,822	-	-	2,822
そ の 他	331	-	-	331
計	3,819	-	-	3,819

3. 住民基本台帳による人口統計に関する事項

(1) 住民基本台帳世帯人口数(平成31年3月末現在)

(単位：世帯・人)

区 分		市 民 課	庄内出張所	新千里出張所	計	
世 帯 数	日 本 人	133,668	28,191	24,916	186,775	
	外 国 人	2,168	584	213	2,965	
	複 数 国 籍	869	210	180	1,259	
	計	136,705	28,985	25,309	190,999	
人 口	日 本 人	男	139,185	25,406	25,892	190,483
		女	153,249	26,667	30,304	210,220
		計	292,434	52,073	56,196	400,703
	外 国 人	男	1,985	506	245	2,736
		女	2,002	496	323	2,821
		計	3,987	1,002	568	5,557
	合 計	男	141,170	25,912	26,137	193,219
		女	155,251	27,163	30,627	213,041
		計	296,421	53,075	56,764	406,260

(2) 住民異動件数について

(単位：件)

区 分		市 民 課	庄内出張所	新千里出張所	計	
増	市 外 転 入	9,418	1,699	1,733	12,850	
	国外転入(法30条の47含む)	1,005	444	193	1,642	
	出 生	届 出	2,353	298	468	3,119
		通 知	248	33	52	333
	帰 化 等	16	5	5	26	
	国 籍 喪 失	0	0	0	0	
	職 権 記 載	77	27	8	112	
	世 帯 分 離	414	109	57	580	
	転居による世帯増	730	182	85	997	
計	14,261	2,797	2,601	19,659		
減	市 外 転 出	9,036	1,949	1,617	12,602	
	国 外 転 出	745	60	140	945	
	死 亡	届 出	2,288	652	391	3,331
		通 知	251	118	63	432
	帰 化 等	16	5	5	26	
	国 籍 喪 失	0	0	0	0	
	職 権 消 除	200	25	28	253	
	世 帯 合 併	382	88	51	521	
	転居による世帯減	260	63	30	353	
計	13,178	2,960	2,325	18,463		
そ の 他	転 居	管 内	4,927	925	457	6,309
		管 外	1,151	735	462	2,348
	世帯構成変更	31	11	1	43	
	世帯主変更	1,950	366	407	2,723	
	修 正	5,944	1,147	742	7,833	
計	14,003	3,184	2,069	19,256		
合 計	計	41,442	8,941	6,995	57,378	

(3) 流動人口について

ア. 都道府県別転入者調べ

(単位：人)

都道府県名	転入者	転出者	差引	都道府県名	転入者	転出者	差引
北海道	157	147	10	大阪府	5,562	5,138	424
青森県	13	6	7	兵庫県	1,654	1,802	▲ 148
岩手県	25	14	11	奈良県	183	191	▲ 8
宮城県	93	67	26	和歌山県	103	76	27
秋田県	9	5	4	鳥取県	28	24	4
山形県	9	15	▲ 6	島根県	52	35	17
福島県	26	13	13	岡山県	178	129	49
茨城県	81	51	30	広島県	237	213	24
栃木県	22	34	▲ 12	山口県	62	72	▲ 10
群馬県	49	16	33	徳島県	45	32	13
埼玉県	266	287	▲ 21	香川県	100	86	14
千葉県	244	397	▲ 153	愛媛県	136	55	81
東京都	978	1,368	▲ 390	高知県	41	40	1
神奈川県	491	602	▲ 111	福岡県	385	372	13
新潟県	60	34	26	佐賀県	25	30	▲ 5
富山県	55	23	32	長崎県	43	59	▲ 16
石川県	102	70	32	熊本県	84	61	23
福井県	49	34	15	大分県	57	42	15
山梨県	19	9	10	宮崎県	31	30	1
長野県	47	37	10	鹿児島県	85	66	19
岐阜県	62	60	2	沖縄県	65	144	▲ 79
静岡県	86	79	7	国外	1,281	973	308
愛知県	479	421	58	従前の住所なし	65	0	65
三重県	121	67	54				
滋賀県	145	147	▲ 2				
京都府	446	395	51	合計	14,636	14,068	568

イ. 18大都市別転入者調べ

(単位：人)

都市名	転入者	転出者	差引	都市名	転入者	転出者	差引
札幌市	113	100	13	名古屋市	309	278	31
仙台市	67	61	6	京都市	266	247	19
さいたま市	82	98	▲ 16	大阪市	2,158	1,820	338
千葉市	56	40	16	堺市	237	173	64
東京都特別区部	809	1,073	▲ 264	神戸市	264	311	▲ 47
横浜市	227	329	▲ 102	岡山市	99	66	33
川崎市	162	138	24	広島市	153	153	0
相模原市	14	17	▲ 3	北九州市	40	39	1
新潟市	36	17	19	福岡市	221	217	4
静岡市	10	16	▲ 6	熊本市	57	36	21
浜松市	25	10	15	合計	5,405	5,239	166

4. 印鑑登録に関する事項

(単位：件)

区分	市民課	庄内出張所	新千里出張所	計
廃印届	10,381	1,871	2,424	14,676
回答届	10,024	2,232	3,079	15,335
登録人口	171,070	33,815	32,502	237,387

5. 住居表示に関する事項

(1) 新築（増改築を含む）付番状況

住宅	店舗事務所	マンション	その他	計
834	16	117	18	985 件

(2) 住居表示の改正に係る証明

法務局	陸運局	裁判所	その他	計
190	2	1	15	208 件
212	2	1	21	236 枚

(3) 町名地番改正に係る証明

法務局	陸運局	裁判所	その他	計
36	0	1	3	40 件
38	0	2	4	44 枚

(4) 豊中市全図（1/10,000）の配布状況

公用配布	一般配布	計
0	1	1 枚

(5) 住居表示実施率

総面積	3,660.00 <small>ヘクタール</small>	
対象区域	3,609.00 <small>ヘクタール</small>	
実施済区域	3,536.65 <small>ヘクタール</small>	98.00 %
未実施区域	72.35 <small>ヘクタール</small>	2.00 %

国 民 年 金 係

1. 国民年金に関する事項

(1) 国民年金の被保険者数について (単位：人)

第 1 号 任 意 第 3 号	計
49,327 753 34,224	84,304

(2) 来庁者(相談)数について (単位：人)

本 庁	庄内出張所	新千里出張所	計
14,039	4,087	5,722	23,848

(3) 受付処理件数について (単位：件)

資 格 関 係	給 付 関 係	免除関係(継続申請含む)	計
10,869	3,251	26,952	41,072

(4) 老齢福祉年金受給権者について (単位：人)

受 給 権 者	全 額 支 給	一 部 支 給	全 額 停 止
0	0	0	0

パ ス ポ ー ト セ ン タ ー

1. パスポート(旅券)に関する事項

(1) パスポート(旅券)の種類別交付件数について (単位：件)

5年	10年	子ども	変更5年	変更10年	訂正	増補	合計
4,226	8,846	1,812	16	323	-	31	15,254

※1 「訂正」は平成26年3月19日で制度廃止

※2 「変更5年」、「変更10年」は平成26年3月20日からの新制度

〔 庄 内 出 張 所 〕

1. 市税その他料金収納に関する事項

(単位：件・円)

区 分	戸・住・印鑑等 証明書交付手数料	市税証明 交付手数料	市 税 (延滞金含)	国民健康保険料	その他(介護保 険料等含む)	計
件 数	50,573	7,679	7,245	9,722	8,398	83,617
金 額	16,778,450	2,303,700	156,586,683	107,256,875	100,237,274	383,162,982

2. 受付業務に関する事項

(1) 料金等の取扱を伴う受付について

(単位：件・円)

区 分		件 数	金 額
粗大ごみ処理券	300円	179	53,700
	600円	103	61,800
	合計	282	115,500
とよなかまっぷ		45	9,000
とよなか歴史・文化財ガイドブック		4	2,000
その他		0	0
計		331	126,500

(2) 他部局関係の受付について

(単位：件)

教育委員会	健康福祉部	財 務 部	都市計画推進部	そ の 他	計
入・転学等 受 付	ふれあい入浴券	市税納付書 再 発 行 等	市・府営住宅 申 込 書 交 付 等		
77	1,731	341	3,067	6,083	11,299

〔 新 千 里 出 張 所 〕

1. 市税その他料金収納に関する事項

(単位：件・円)

区 分	戸・住・印鑑等 証明交付手 数料	市 税 証 明 交 付 手 数 料	市 税 (延滞金含)	国民健康保険 料他	そ の 他	計
件 数	67,662	14,097	4,654	7,941	147	94,501
金 額	22,088,650	4,151,400	172,442,909	100,883,115	1,761,864	301,327,938

2. 受付業務に関する事項

(1) 料金等の取扱いを伴う受付について

(単位：件・円)

区 分		件 数	金 額
粗大ごみ処理券	3 0 0 円	238	71,400
	6 0 0 円	124	74,400
	合 計	362	145,800
とよなかまっぷ		57	11,400
とよなか歴史・文化財ガイドブック		5	2,500
その他		0	0
計		424	159,700

(2) 他部局関係の受付について

(単位：件)

教育委員会	健康福祉部	財 務 部	都市計画推進部	そ の 他	計
入・転学 受 付 等	ふれあい入浴券	市税納付書 再 発 行 等	市・府営住宅 申込書交付等		
401	27	327	3,182	5,683	9,620

〔 南 部 地 域 連 携 セ ン タ ー 〕

1. (仮称) 南部コラボセンター整備に関する市民説明会に関する事項

	開催日	議題
第1回	平成30年5月24日	・(仮称) 南部コラボセンターのフロアイメージ図について
第2回	平成30年5月25日	
第3回	平成30年5月29日	
第4回	平成30年5月31日	
第5回	平成30年6月5日	

(延べ参加者数 57 人)

2. 義務教育学校・(仮称) 北校及び(仮称) 南部コラボセンターの設計に向けたワークショップに関する事項

	開催日	議題
第1回	平成30年7月28日	・(仮称) 南部コラボセンターの機能について
第2回	平成30年8月25日	
第3回	平成30年9月22日	
第4回	平成30年10月20日	

(延べ参加者数 91 人)

3. (仮称) 南部コラボセンター基本構想推進会議に関する事項

	開催日	議題
第1回	平成30年6月26日	・(仮称) 南部コラボセンターと(仮称) 北校の配置について ・(仮称) 南部コラボセンターのフロアイメージ図について
第2回	平成30年9月19日	
第3回	平成30年10月10日	
第4回	平成31年1月9日	
第5回	平成31年2月13日	

(委員 24 人)

4. (仮称) 南部コラボセンター基本構想推進本部会議に関する事項

	開催日	議題
第1回	平成30年9月20日	・(仮称) 南部コラボセンターと(仮称) 北校の配置について ・(仮称) 南部コラボセンターのフロアイメージ図について
第2回	平成30年10月11日	
第3回	平成31年1月9日	
第4回	平成31年2月14日	

(委員 11 人)

5. 義務教育学校・(仮称) 北校及び(仮称) 南部コラボセンター整備に関する説明会に関する事項

	開催日	議題
第1回	平成31年3月23日	・義務教育学校・(仮称) 北校と(仮称) 南部コラボセンターの基本設計と南部地域活性化構想について
第2回	平成31年3月26日	

(延べ参加者数 105 人)

6. (仮称) 南部コラボセンター整備に向けた連携モデル事業に関する事項

事業分野〈事業名〉	回数(回)	延べ参加人数(人)
学社連携事業 〈学力向上事業(日曜学習)〉	15	314
次世代育成事業 〈ママとベビーのすくすくヨガ 他4事業〉	24	455
次世代育成事業 〈子育て応援フェスタ キッズランドしょうない〉	1	約1,200

〔千里地域連携センター〕

1. 千里文化センター多目的スペース利用状況に関する事項

総 数		講演会・交流会		コンサート		展示会		健康診断		その他	
回数	人数	回数	人数	回数	人数	回数	人数	回数	人数	回数	人数
148回	50,689人	27回	1,096人	14回	1,516人	19回	7,769人	56回	12,023人	32回	28,285人

2. 千里文化センター市民実行委員会に関する事項

回数	開催日	議 題
第36回	平成30年(2018年)6月5日	○平成30年度(2018年度)事業計画等
第37回	平成30年(2018年)10月9日	○平成30年度(2018年度)上半期事業報告等
第38回	平成30年(2018年)12月18日	○平成31年度(2019年度)事業計画等
第39回	平成31年(2019年)3月19日	○平成30年度(2018年度)下半期事業報告等

3. 千里文化センター市民実行委員会事業に関する事項

＜屋上分科会＞

事業名	開催日	事業概要	参加人数
屋上庭園の花・緑の手入れ	毎週(月)・(木)	屋上に携わっている花・緑の手入れやプランターでの花育て	延べ1,017人
植物の基礎講座	6月	ハーブの育て方を学ぶ	13人
子ども向け工作イベント	8月	千里の竹で簡単工作	17人
多肉植物 寄せ植え体験講座	11月	コラボまつりにおいて、多肉植物の寄せ植え体験を開催	25人

＜交流分科会＞

事業名	開催回数	事業概要	参加人数
コラボ交流カフェ (常設カフェ)	通年	コーヒーやジュースを味わいながら、人と人、人と情報が交流する場	延べ13,254人
コラボ談話室	第1(土) 11回	「多世代の井戸端会議」をコンセプトに、設定したテーマをもとに意見交換を気軽に行う	延べ172人
千里コラボ大学校	第2(土) 11回	市民が自身の知識や体験を市民に語る場	延べ490人
テーマ型交流カフェ	月1～2回 23回	多文化、転勤族、ベビーとママの3テーマをもとに、ゲスト等の話を聞きながら、気軽に対話する	延べ318人
大阪大学 千里研究発表会	3月 1回	大阪大学の学生による千里に関する研究の発表	延べ27人
ラウンドテーブル	奇数月・第4(土) 6回	地域の課題やPRしたいことを持ち寄って意見交換する	延べ66人
キャンドルナイトカフェ	季節毎に年4回	音楽を聴きながらカフェを楽しむイベントを開催	延べ182人
外国人向けイベント プロジェクト	12月 1回	千里界限に住む外国人を対象に、日本文化を体験するイベントを開催(着物体験)	16人
コラボおもしろ実験教室	8月 2回	子どもたちに理科実験の楽しさを体感してもらう事業	延べ46人
ボランティア 応援コーナー	第2・第4(火) 24回	地域活動を始めてみたい人に、活動場所の紹介や活動スタイルを提案する相談事業	延べ70人
親族後見よろず相談会	第3(木) 11回	親族後見人についての相談事業	延べ30人
ブックトーク&トーク	5月・7月・9月・ 11月・3月 5回	毎回テーマを決めて、本の紹介や感想を語り合い、世代を超えたコミュニケーションをとる。	延べ37人
つまみを作り食べ語る	2回	手間をかけないつまみづくりとお互いが共感できるテーマで自由な会話を楽しむ。	延べ11人
心理学を使おう・楽しもう	7月～3月 月1回開催	簡単な「心理学」の手法を使い、参加者とともに学びあう。	延べ642人

※参加人数には、市民ボランティアを含む。

4. その他の連携センター事業に関する事項

事業名	開催回数	事業概要	参加人数
ディスカバー千里	通年	<ul style="list-style-type: none"> 千里ニュータウンでの暮らしや生活に関する市民インタビューなど、アーカイブ情報のホームページでの公開及び紙に打ち出したものを市内図書館に閲覧用として配架 千里エリア転入者向けの地域の情報冊子集「ウエルカムパック」の作成・配布 	—
千里まちあるきガイドボランティア養成講座(第4期)	通年 6回	<ul style="list-style-type: none"> 市発行の「ぶらり千里」を活用してまちあるきを実施するガイドボランティアを養成し、千里地域の魅力を発信する。 	延べ29人
もぐもぐ集会	通年 12回	<ul style="list-style-type: none"> 元ひきこもりなどで、生きづらさを感じている若者の居場所として、調理や食事を楽しむ場を提供するため実施 	延べ135人
千里にほんご	通年 42回	<ul style="list-style-type: none"> 外国人市民に日本語を学ぶ場やコミュニケーションの機会(外国人のための居場所)を提供するため実施 	延べ326人
夏休み自由研究応援講座	8月 1回	<ul style="list-style-type: none"> 地元企業の(株)OGCTSの協力のもと、エネルギーの学習及びエネルギーセンターの見学を通じて夏休みの自由研究及び地域理解を深める。 	28人
アンサンブル・サビーナ コンサート in 千里 コラボ	通年 3回	<ul style="list-style-type: none"> 未就学児から参加できる演奏会を開催し、子育て世帯にも、生の楽器演奏に触れることができる機会を充実させるとともに、千里地域の賑わいを創出する。 	延べ410人
こどもアートチャレンジ	1回	<ul style="list-style-type: none"> せんちゅうパルと協力し、未来をテーマに描いた子どもたちの絵を展示し、千里地域の賑わいを創出するため実施。 	121人
パルフェス・パルフェス スプリング	各1回	<ul style="list-style-type: none"> せんちゅうパルと協力し、せんちゅうパル北広場・南広場で、グループ活動の発表会等を行うなど千里地域の賑わいを創出するため実施。 	延べ500人
コラボ寄席	通年 4回	<ul style="list-style-type: none"> 女性社会人落語家集団「なでしこ連合」との連携で、笑いを通じた交流の場づくりと地域における介護予防の取り組みの一つとして実施。 	延べ560人

5. 千里文化センターフォーラムに関する事項

回数	開催日	テーマ	参加人数
第14回	平成31年(2019年) 3月3日	「まちを楽しむ!千里大編集会議」 共催:吹田市・豊中市千里ニュータウン連絡会議	75人

健康福祉部

□組織構成と主な業務内容

課名	主な業務内容	収録事項
地域福祉課	部の総括事務。地域福祉の推進に係る総合企画及び調整に関すること。社会福祉に関する諸団体との連絡。民生委員に関すること。民生委員推薦会。社会福祉関係貸付金及び給付金。災害援護。戦傷病者戦没者遺族等の援護。豊中市社会福祉審議会(民生委員審査専門分科会)。豊中市健康福祉審議会。豊中市健康福祉サービス苦情調整委員会(保健・福祉・子育てサービス『話して安心, 困りごと相談』)。安否確認ホットライン連絡窓口。社会福祉法人豊中市社会福祉協議会との連絡。市民後見人の養成。火葬場。墓地。柩等の取扱い。死獣の処理。福祉会館の管理。	(地域福祉係) 1 豊中市健康福祉審議会 2 豊中市社会福祉審議会 3 民生委員審査専門分科会 4 民生委員推薦会 5 福祉なんでも相談窓口 6 コミュニティソーシャルワーカー 7 災害援護 8 民生・児童委員 9 戦傷病者・戦没者 10 健康福祉サービス苦情調整委員会(保健・福祉・子育てサービス『話して安心, 困りごと相談』) 11 安否確認ホットライン連絡窓口 12 安心生活創造事業 13 市民後見人養成事業 14 豊中市災害義援金配分 15 火葬場 16 柩等取扱い 17 死獣処理 (福祉会館) 1 利用状況
福祉指導監査課	社会福祉法人の設立認可及び指導監査に関すること。社会福祉法人が経営する施設の指導監査に関すること。豊中市社会福祉審議会の社会福祉法人設立認可等専門分科会及び高齢者福祉専門分科会に関すること。指定介護保険サービス事業者及び指定障害福祉サービス事業者の指導監督に関すること。老人福祉施設、有料老人ホーム及び老人居宅生活支援事業の立入検査等に関すること。	1 社会福祉法人設立認可等専門分科会 2 高齢者福祉専門分科会 3 指導監査等
福祉事務所	生活保護法による保護の実施。生活保護受給者に対する補完的施策。生活保護受給者の自立支援の実施。行旅病人及び行旅死亡人の取扱。ホームレス対策事業。生活援護資金。中国残留邦人等に対する支援の実施。	1 生活保護法 2 在宅重度障害者介護料支給事業 3 生活保護受給者自立支援事業 4 行旅病人及び行旅死亡人の取扱 5 ホームレス対策事業 6 生活援護資金 7 中国残留邦人等支援事業
障害福祉課	障害福祉に係る企画及び調整並びに啓発。豊中市障害者施策推進協議会、豊中市介護給付費等支給審査会及び豊中市社会福祉審議会の身体障害者福祉専門分科会に関すること。障害者福祉施設との連絡調整、障害者福祉施設の整備及び民間障害者福祉施設の整備の支援。障害者手帳に関すること。精神通院医療の支給決定のための手続き並びに更生医療及び育成医療に関すること。補装具等の交付その他の各種給付事業(医療助成を除く)。障害支援区分の認定及び介護給付費等の支給決定等。障害者の施設支援。障害者虐待防止及び障害者の養護者に対する支援。障害者に係る相談及び	(企画係) 1 障害福祉に係る企画調整 2 啓発事業 3 豊中市障害者施策推進協議会 4 障害福祉施設の整備 5 障害者外出支援サービス事業 6 身体障害者補助犬に係る相談及び指導 7 障害者差別の解消 (給付支援係) 1 身体障害者福祉専門分科会 2 障害者手帳 3 自立支援医療 4 その他の各種給付 5 手当 6 緊急通報装置設置 (相談支援係) 1 介護給付費等支給審査会

	<p>支援。障害福祉サービス事業者の指定。自立支援給付に係る事業者への支払い。自立支援給付の支給決定障害者等への償還払い。障害者相談員に関すること。身体障害者補助犬に係る相談及び指導。障害者差別の解消。</p>	<p>2 障害福祉サービス提供事業 3 障害者就労支援強化事業 4 在宅給食サービス事業 (事業所係) 1 障害福祉サービス事業者等の指定事務 2 高額障害福祉サービス費 3 短期入所緊急利用事業 4 福祉ホーム運営事業補助 (たちばな園) 1 指定生活介護事業所 (障害福祉センターひまわり) 1 総合相談 2 機能訓練 3 発達障害者支援事業 4 点字指導・視覚障害相談 5 視覚障害者歩行・日常生活訓練事業 6 講座 7 手話通訳・要約筆記奉仕員派遣事業 8 ボランティア育成 9 手話通訳者設置事業 10 貸室の利用状況 11 福祉バス運行事業 12 文化教養活動 13 身体障害者社会参加促進事業 14 障害福祉センター運営検討部会 15 施設入浴サービス事業 16 地域活動支援センター事業 17 障害者基幹相談支援センター事業</p>
<p>高齢施策課</p>	<p>介護保険に係る企画、調整及び統計。高齢福祉に係る企画、調整。高齢者保健福祉計画・介護保険事業計画の策定及び推進。介護保険事業運営委員会。介護保険にかかる啓発。居宅サービス事業者、地域密着型サービス事業者、居宅介護支援事業者及び介護保険施設の指定等並びに設備運営基準。介護サービス事業者の業務管理体制の届出。老人居宅生活支援事業及び老人福祉施設の届出及び認可。有料老人ホーム設置の届出受理。養護老人ホーム、特別養護老人ホームの設置運営基準。居宅サービス事業所、地域密着型サービス事業所、居宅介護支援事業所及び介護保険施設、老人福祉施設の整備支援。基準該当居宅サービス及び基準該当居宅介護支援。介護保険サービス等の苦情処理。介護相談員派遣事業。指定居宅サービス事業所等介護保険に係る事業者及び介護保険施設への支払。介護給付費明細書の点検並びに第三者行為の求償及び収納。居宅サービス計画の作成の支援及び審査。老人福祉施設の管理。</p>	<p>1 介護保険 2 高齢福祉</p>
<p>高齢者支援課</p>	<p>要介護認定の申請及び訪問調査、介護認定審査会の実施。地域包括支援センターの運営、地域包括支援センター運営協議会。高齢者の権利擁護、認知症高齢者等への支援。介護予防センターの設置。介護予防の企画・推進。敬老事業。老人クラブの育成。介護保険・高齢福祉に関する相談及び支援と各種給付事業の実施。</p>	<p>1 介護保険 2 高齢福祉</p>

<p>保健所 保健医療課</p>	<p>保健衛生及び地域医療に係る総合企画及び調整。一般財団法人豊中市医療保健センターとの連絡調整。介護老人保健施設かがやきの管理。保健衛生に係る企画、調査統計および啓発（他の所管に属するものを除く）。豊中市保健医療審議会運営。特定給食施設等の指導。医事及び薬事に関すること。保健所所内の他の課に属しないこと。</p>	<p>(地域医療推進係) 1 豊能医療圏における二次救急医療体制 2 豊能広域こども急病センター 3 豊中市立介護老人保健施設かがやき移譲先事業者選定委員会 4 豊中市立介護老人保健施設かがやき利用実績 5 市民健康展の開催 6 休日等急病診療事業 7 障害者(児)歯科診療事業 8 厚生労働統計調査 9 大阪府保健医療計画推進事業 10 地域医療の推進</p> <p>(保健企画係) 1 保健医療審議会 2 健康づくり計画の推進 3 自殺対策事業 4 特定給食施設等指導 5 受動喫煙防止対策 6 食育関連事業 7 食品表示に関する指導等 8 医師・保健師・看護師・管理栄養士・歯科衛生士の学生実習受入</p> <p>(医事薬事係) 1 医事事業 2 薬事事業</p>
<p>保健所 衛生管理課</p>	<p>豊中市食品衛生監視指導計画に基づく監視、指導。不良食品等の摘発。食中毒などの健康危害の探知、調査、原因究明、危害拡大防止。食中毒予防等に関する食品衛生の知識の普及啓発。狂犬病予防、動物愛護の啓発。飼えなくなった犬猫の引取り。放浪犬の捕獲。飼犬登録。猫避妊去勢手術助成金の交付。 生活衛生関係施設の許可、監視、指導。住居衛生に関する相談受付。感染症及び食中毒に係る微生物検査。食品衛生法に基づく規格検査等の実施。家庭用品の検査。</p>	<p>(食品衛生係) 1 食品衛生事業 2 飼犬登録 3 狂犬病予防・動物愛護事業 4 猫避妊去勢手術助成</p> <p>(生活衛生係) 1 生活衛生事業</p> <p>(検査係) 1 保健所試験検査</p>
<p>保健所 保健予防課</p>	<p>精神保健に関すること。感染症の予防に関すること。難病患者の支援に関すること。大阪府特定医療費(指定難病)医療費助成申請の受付・進達に関すること。地域保健医療等申請の受付・進達に関すること(肝炎・被爆・石綿)。予防接種に関すること。</p>	<p>(精神保健係) 1 豊中市メンタルヘルス計画の推進 2 精神保健福祉相談 3 知識の普及 4 人材育成 5 組織育成 6 精神保健福祉法にかかわる医療関係事務等 7 社会復帰支援</p> <p>(感染症予防係) 1 結核予防事業 2 感染症予防事業</p> <p>(難病支援係) 1 難病患者療養相談事業</p> <p>(事業推進係) 1 指定難病等医療費助成申請の受付・進達 2 地域保健医療等申請の受付・進達(肝炎・被爆・石綿) 3 予防接種事業 4 豊中市予防接種健康被害調査委員会 5 予防接種による健康被害の救済</p>

<p>保健所 健康増進課</p>	<p>健康教育、健康相談、健康診査及び訪問による保健指導。健康づくり団体の育成。健康づくり推進事業。公害健康被害保健福祉事業。公害健康被害補償給付事業。公害健康被害認定審査会。公害健康被害診療報酬審査委員会。母子保健事業。食育関係事業。公害健康被害予防事業。母子医療費助成事業。小児慢性特定疾病審査会。保健センターの貸室業務。</p>	<p>(健康支援係) 1 成人の健康診査 2 健康診査後の保健指導 3 健康教育、健康相談、訪問指導 4 豊中市健康づくり推進委員会 5 とよなか百万歩ウォーク</p> <p>(地域保健係) 1 公害健康被害補償 2 公害健康被害認定審査会 3 公害健康被害診療報酬審査委員会 4 公害健康被害保健福祉事業 5 母子医療費助成事業 6 保健センターの貸室業務</p> <p>(中部・千里・庄内母子保健係) 1 母子健康手帳の交付 2 健康診査、健康教室、健康・育児相談、訪問指導 3 食育関連事業 4 公害健康被害予防事業</p>
<p>保険給付課</p>	<p>国民健康保険事業、後期高齢者医療制度事業等、及び各種医療費助成事業に係る企画、統計。国民健康保険運営協議会。保険医療機関等への支払。診療報酬請求明細書の点検。受給対象者への償還払。高額療養費、出産育児一時金、葬祭費等。各種医療費助成の医療証交付。国民健康保険に係る保健事業。</p>	<p>1 国民健康保険 2 後期高齢者医療制度 3 障害者医療 4 老人医療 5 その他の公費医療</p>
<p>保険資格課</p>	<p>国民健康保険及び介護保険の被保険者の資格得喪、被保険者証の発行。高齢受給者証の発行。後期高齢者医療被保険者証の発行。介護保険の受給資格証明書等の発行。国民健康保険料、介護保険料の賦課、調定、納入通知書の発送。後期高齢者医療保険料納入通知書の発送。保険料の減免。保険料の収納。保険料の口座振替。短期被保険者証の発行。</p>	
<p>保険収納課</p>	<p>国民健康保険料、介護保険料及び後期高齢者医療保険料の納付相談。国民健康保険料等に係る滞納処分。国民健康保険料等に係る不納欠損処分。資格証明書の発行。</p>	

地域福祉課

豊中市地域包括ケアシステム推進基本方針のもと、地域包括ケアシステム・豊中モデルの推進に向け取り組むとともに、「誰もが互いに尊重しあい、安心して健康に暮らすことのできる福祉コミュニティの実現」を基本理念に掲げた「第 3 期豊中市地域福祉計画（計画期間：平成 26 年度～平成 30 年度）」に基づき、事業を実施した。

健康福祉審議会で第 3 期豊中市地域福祉計画の進捗管理を行いつつ、第 4 期豊中市地域福祉計画についての答申を受け、同計画の策定を行った。大阪府北部地震の被災者支援として、災害見舞金の支給や義援金の配分業務を実施した。権利擁護の推進を図るための「市民後見人」の養成、社会的孤立を防止するための居場所づくりや見守り体制づくりを進める「安心生活創造事業」、孤立死の防止を図る「安否確認ホットライン」等の事業を実施した。

このほか、民生・児童委員協議会をはじめとする社会福祉団体の支援、災害援護資金の償還業務及び火葬場業務などを実施した。火葬場については、令和 2 年度指定管理者導入にかかる条例改正及び豊中市火葬場指定管理者選定評価委員会を開催した。

福祉指導監査課

昨年度に引き続き、社会福祉法人、社会福祉施設、介護保険サービス事業所、障害福祉サービス事業所に対して、利用者の立場に立ったサービスの提供が行われているか、設備や人員配置等が基準に合っているかなど、指摘を目的とするのではなく、自主点検・自主改善につながるような指導監査を実施することにより、法人・事業者の育成及びサービスの質の向上に努めた。また、法令違反や不適正な運営を行っている法人・事業者に対しては、関係課と連携して随時かつ機動的に指導監査を実施した。

社会福祉審議会の分科会にあたる社会福祉法人設立認可等専門分科会では、社会福祉法人設立認可基準に基づき、社会福祉法人が運営する施設の整備に関して審議を行った。

平成 29 年度に開始した豊中市地域貢献活動推進社会福祉法人登録制度について、引き続き市内の法人に周知啓発した。

福祉事務所

平成 30 年 3 月に策定した『第 2 期豊中市医療扶助の適正な実施に関する方針』に基づき、生活保護受給者の生活の質の向上と健康寿命の延伸を図ることを目的に、健康管理支援や適切な医療の活用、医療扶助の適正給付、他法他施策の適正な活用等、医療扶助の適正な実施に関する取り組みを進めた。

就労支援事業についてはハローワークの庁内常設窓口を活用し、生活保護受給者に寄り添う就労支援を引き続き行った。

年金調査事業については、年金受給権の確認および、年金裁定請求手続きの支援を行った。

障害福祉課

「互いを認め支えあい、だれもが輝けるまち」を目標像とした「豊中市第五次障害者長期計画」、障害福祉サービスの数値目標とその方策を定める「第 5 期豊中市障害福祉計画」について広く周知するとともに、「豊中市第四次障害者長期計画」に基づく前年度の実施状況報告書を作成した。

障害者グループホーム開設助成について、従来の「国の社会福祉施設等施設整備補助事業の活用」の方式に加え、建て貸し方式の補助を制度化し実施した。

「豊中市障害者グループホーム整備方針」をもとに障害者グループホームの新規整備に取り組むとともに、障害者施設の防犯設備における整備補助を行った。

障害者啓発活動事業として障害者週間の中で、障害のある人ない人がともに輝ける「講演会&車いすダンスパフォーマンス 夢と元気を届けたい」など講演会・パネル展を実施した。

また、生涯を通じた切れめのない支援の実現に向け、障害福祉センターひまわりの改修工事を行った。

高齢施策課

介護などが必要な状態になっても住み慣れた地域で高齢者が安心して生活できるよう、医療・介護などのサービスが切れめなく提供される「地域包括ケアシステム」の構築に向けて、第 7 期高齢

者保健福祉計画・介護保険事業計画の進行管理を行うとともに、介護予防・日常生活支援総合事業及び生活支援体制整備事業の取組みを進めた。また、地域密着型特別養護老人ホームを主とした複合施設等の整備をすすめ、地域の介護拠点の充実を図った。

高齢者支援課

ひとり暮らし高齢者等向けの福祉サービスを記載したリーフレットを更新し、市内公共施設への配架や周知・啓発活動を行った。認知症高齢者の早期発見・保護へ繋げるため「高齢者みまもりあいステッカー利用支援事業」を開始し、地域住民や関係機関等へ周知啓発を行い、認知症高齢者の家族支援の充実を図った。地域の身近な高齢者の相談窓口である地域包括支援センターの周知については、リーフレットや「認知症ケアパス」を新たに銀行やコンビニへ配布した。

虹ねっと連絡会（認知症支援部会）では、9月にロビー展「オレンジフェア」を開催し、認知症に関する情報の普及啓発を行った。

介護予防については、「とよなかパワーアップ体操」に取組む自主グループを継続的に支援し、介護予防の普及や行動変容を促した。日常生活に支障のある高齢者に対しては、引続き、通所訪問型短期集中サービス（短期集中的にその生活機能を改善するための支援を行う）を実施し、機能維持や重度化防止を図った。

また、医療職やケアマネジャーなどの専門職に対しては、地域ケア個別会議を17回開催し、自立支援に資するケアマネジメント力の向上を図った。

介護予防センターでは、健康大学や健康塾、多世代交流事業など法人独自のノウハウを生かし多様な介護予防に取組み、介護予防の意識醸成や心身機能向上、生きがいつくり・役割づくりに寄与した。

保健所 保健医療課

「健康づくり計画」「第3期食育推進計画」の推進に向け、会議等を行い、関係各課との連携を深め、関係団体・機関等と協働しながら取組みを進めた。

受動喫煙対策については「子どもを受動喫煙から守る条例」の推進のため、市立全小・中学校に受動喫煙防止を呼び掛ける横断幕を設置した。

自殺対策については自殺予防週間及び自殺対策強化月間に合わせた横断幕の掲示や、バス広告の掲出により市民への啓発を行った。

また、特定給食施設等への研修会を実施し、喫食者の栄養改善に向けた給食内容の向上に取り組んだ。

医事事業については、医療施設等の許可・届出の受付及び監視指導を行った。また、患者の声相談窓口において、医療機関、市民や患者に対し医療安全に関する情報提供や啓発を行った。さらに、当窓口周知のためPRカードを作成し市内19病院及び関係部署へ配布した。薬事事業では、市内の薬局、店舗販売業等の許可・届出の受付及び監視指導、毒物劇物販売業等の登録・届出の受付及び監視指導を実施した。また、「親子で学ぼう夏休みお薬教室」などの医薬品適正使用講座や薬物乱用防止教室及び啓発楽曲を用いたキャンペーンを行った。

「地域医療推進基本方針」の基本理念の実現をめざし、地域医療に関わる関係者の情報共有の場として地域医療推進会議を開催した。また、地域医療体制の現状や課題に関して市民等への啓発を実施するとともに、在宅医療・介護の連携促進を図るために事業者向け相談窓口「在宅医療・介護連携支援センター」を医療保健センター内に設置した。

保健所 衛生管理課

飲食に起因する衛生上の危害の発生防止と食の安全性を確保するため、豊中市食品衛生監視指導計画に基づき、飲食店や食品製造及び販売施設等の食品関係営業施設に対し、立入検査や食品等の収去検査、食の安全に関する正しい知識の普及などを実施した。

狂犬病予防法に基づき、飼い犬の登録事務及び狂犬病予防集合注射の実施並びに放浪犬の捕獲を行った。また、動物の愛護及び管理に関する法律及び大阪府動物の愛護及び管理に関する条例に基づき、飼えなくなった犬や猫の引取り、負傷動物の収容等を実施した。また、飼い方教室を実施し、適正飼養及び終生飼養の推進に努めた。

適正な衛生環境の確保を図るため、生活衛生関係施設の監視指導を実施した。営業関係では、旅館・ホテル、公衆浴場、興行場の許可及び理・美容・クリーニング所の開設に伴う検査のほか、レジオネラ症発生防止のために、公衆浴場等に対し循環式浴槽の適正管理について指導を行った。浄化槽関係では、適正な維持管理を推進するため、維持管理指導及び法定検査の受検指導を行った。

水道関係では、専用水道への立入検査及び簡易専用水道法定検査の不適施設に対し改善指導を行い、飲料水の安全確保を図った。特定建築物関係では、不特定多数が利用する建築物の衛生に関する指導を実施した。遊泳場関係では、施設の衛生に関する指導に加え、遊泳者の安全確保についても指導を行った。その他、墓地の適正な運営についても指導を実施した。

食品営業施設・生活衛生施設等の指導、監視等に係る収去検体の検査や感染症・食中毒の検査及び家庭用品の検査を行った。

保健所 保健予防課

精神保健係においては、精神保健に係る相談事業を行うとともに、市民講演会や各種講座による知識の普及事業、ならびにうつ病・自殺予防にかかる人材養成を行った。また、「豊中市メンタルヘルス計画」に基づき取り組みを推進した。

感染症予防係においては、先天性風しん症候群予防のため、風しん抗体検査の無料実施と予防接種の費用助成を実施した。また、結核をはじめとする感染症に対し、早期発見・確実な治療を念頭に患者支援を行うとともに、HIV/AIDSの相談・検査事業を即日検査で実施した。

難病支援係においては、難病患者療養相談事業を行い、難病患者の個別支援、集団支援及び、難病児者支援対策会議事務局会議等にて広域的な相互支援システムづくりに取り組んだ。

事業推進係においては、指定難病医療費助成や健康被害（肝炎・被爆・石綿）の申請受付・進達業務、予防接種事業を行った。

保健所 健康増進課

成人保健事業として、市民健診、特定健診、がん検診、歯科健診等の各種健診（検診）を実施するとともに、特定健診においては窓口負担の無料化や未受診者に対する受診勧奨を行い受診率向上に努めた。特定健診の結果、生活習慣病の発症リスクが高く、生活習慣の改善による生活習慣病の予防効果が期待できる方に対して特定保健指導を行った。医療機関や薬剤師会と連携し、腎症で治療中の人を対象に保健指導を行い、重症化の予防に努めた。

母子保健事業においては、母子健康手帳の発行、妊産婦健診、乳幼児健診、訪問指導、健康・育児相談等の実施により、妊娠期から出産・子育て期まで切れ目のない支援体制の充実を図るとともに、産科医療機関連携の強化に努めた。

母子医療費助成事業においては、小児慢性特定疾病医療費助成、未熟児養育医療給付、不妊に悩む方の特定治療費助成を実施した。

公害健康被害補償としては、大気汚染により認定疾病に罹患した被認定者、または遺族に対し補償給付の支給を実施した。

保険給付課・保険資格課・保険収納課

国民健康保険については、都道府県と市町村が共同保険者となり、都道府県が財政運営の責任主体となることで運営の広域化が図られた。このため「豊中市国民健康保険 広域化への対応実施計画」を策定し、府運営方針に基づく事業を実施する上で、保険料などの府内統一基準、保健事業などへの共通基準への円滑な移行と安定的な運営についての考え方を整理し、必要な取り組みなどを明らかにした。

保険給付課では、国民健康保険・後期高齢者医療制度・介護保険・各種医療費助成に関する給付事業を行った。福祉医療費助成制度では、大阪府による制度の再構築により障害者医療と老人医療が整理統合されたことに伴い、障害者医療または老人医療の対象者に自動償還制度を開始するなど、事務手続きの見直しを行った。また、国民健康保険では、被保険者全員が70歳以上の世帯を対象に高額療養費支給申請の簡素化を行った。さらに、レセプト点検など医療費の適正化に努めるとともに、被保険者の健康増進及び医療費の適正化を図るため、保健事業の重点実施項目や目標等を定めた「第2期保健事業実施計画（データヘルス計画）」に基づく事業を実施した。

保険資格課では、国民健康保険・介護保険の資格適用の適正化に努めるとともに、保険料収入確保のため、窓口でのページー口座振替受付サービスなどにより新規に口座振替を登録した市民に豊中市指定ごみ袋を進呈する「保険料口座振替新規加入促進キャンペーン」を行った。

保険収納課では、保険料コールセンターでの初期滞納者への納付勧奨を推進するとともに、夜間・休日の納付相談窓口の開設、滞納世帯への催告書送付等により、滞納者との接触に努めた。また、滞納が長期化・高額化している世帯に対する財産調査、滞納処分の実施により、保険料徴収強化を図った。

〔 地 域 福 祉 課 〕

地 域 福 祉 係

1. 豊中市健康福祉審議会に関する事項

(1) 開催回数 審議会8回(うち地域福祉計画策定部会 4回)

(2) 委員構成

平成31年(2019年)3月31日現在

区 分	氏 名	所 属 等
学識経験者	◎ 牧里 每治	関西学院大学 人間福祉学部 名誉教授
	○ 川島 ゆり子	花園大学 社会福祉学部 教授
	與那嶺 司	神戸女学院大学 文学部 教授
	横山 恵子	関西大学 商学部 教授
市民公募	宮野 好司	
	上野 葉子	
	齋藤 杏子	
市民団体の代表	芳村 幸司	市民活動情報サロン業務受託団体 代表
	増山 志津子	校区福祉委員会会長会 会長
	平岡 和子	豊中市健康づくり推進委員会 書記
	山根 佐智子	一步の会 世話役代表
保健医療又は福祉の 関係団体の代表	澤村 昭彦	(一社)豊中市医師会 監事
	近藤 篤	(一社)豊中市歯科医師会 副会長
	多田 耕三	(一社)豊中市薬剤師会 副会長
	田口 雅枝	豊中市民生・児童委員協議会連合会 理事
社会福祉を目的とする 事業者の代表	永井 敏輝	(社福)豊中市社会福祉協議会 会長
	田中 善久	豊中市介護保険事業者連絡会 会長
	川合 真一	豊中市障害者自立支援協議会 会長
関係行政機関の職員	生西 真由美	大阪保護観察所 次長
	山田 正弥	大阪府福祉部地域福祉推進室地域福祉課 課長

◎=会長 ○=副会長

2. 豊中市社会福祉審議会に関する事項

(1) 開催回数 2回

(2) 委員構成

平成31年(2019年)3月31日現在

区 分	氏 名	所 属 等
学識経験者	◎ 牧里 每治	関西学院大学 人間福祉学部 名誉教授
	○ 加納 光子	大阪ソーシャルサポートシステム研究所 代表
	児島 義介	豊中市医師会 顧問
	森 雅秀	刀根山病院 呼吸器腫瘍内科部長
	碓 裕至	豊中市歯科医師会 監事 いかり歯科医院
	稲垣 一則	税理士法人 あゆみ
	中橋 美穂	大阪教育大学 幼児教育専攻 初等教育教員養成課程 幼児教育専攻 准教授
	大西 雅裕	神戸女子大学 文学部 教授
	大野 まどか	大阪人間科学大学 人間科学部 教授
社会福祉事業従事者	青山 節美	豊中市民生・児童委員協議会連合会 理事 豊中市第1地区民生・児童委員協議会 副会長
	太田 龍巳	豊中市民生・児童委員協議会連合会 理事 豊中市第4地区民生・児童委員協議会 副会長
	永井 敏輝	(社福)豊中市社会福祉協議会 会長
	岡本 清治	(社福)日光会 副理事長
	星屋 好武	(社福)豊中親和会 評議員
	安家 比呂志	豊中市民間保育園連合会会長
	小山 由紀子	(社福)豊中市社会福祉協議会 副会長
	森田 信司	(社福)大阪府社会福祉協議会保育部会 部会長
議員	井本 博一	市議会議員
	坂口 福美	市議会議員

◎=会長 ○=職務代理者

3. 民生委員審査専門分科会に関する事項

(1) 開催回数 0回

(2) 委員数 9人

4. 民生委員推薦会に関する事項

(1) 開催回数 2回

(2) 委員数 17人

5. 福祉なんでも相談窓口に関する事項

設置地区数	相談件数
37 地区	508 件

6. コミュニティソーシャルワーカーに関する事項

配置か所	相談件数
7か所	1,048 件

7. 災害援護に関する事項

(1) 豊中市災害見舞金

区分	全損・全壊・流失	半損・半壊	床上浸水	支給計
支給数	5 世帯	113 世帯	0 世帯	118 世帯
見舞金	270,000 円	2,730,000 円	0 円	3,000,000 円

(うち、大阪府北部地震)

区分	全壊	半壊	支給計
支給数	4 世帯	101 世帯	105 世帯
見舞金	225,000 円	2,430,000 円	2,655,000 円

(うち、台風第21号)

区分	全壊	半壊	支給計
支給数	0 世帯	10 世帯	10 世帯
見舞金	0 円	240,000 円	240,000 円

(その他、火災等)

区分	全損・全壊・流失	半損・半壊	床上浸水	支給計
支給数	1 世帯	2 世帯	0 世帯	3 世帯
見舞金	45,000 円	60,000 円	0 円	105,000 円

(2) 災害弔慰金 1件 100,000 円 (地震・台風被害以外)

(3) 災害援護資金 貸付 0件 0円
償還 17件 194,000円

8. 民生・児童委員に関する事項

(1) 民生・児童委員の構成

区 分	定 数	現 数
地域担当民生・児童委員	559人	534人
主任児童委員	41人	41人
合 計	600人	575人

(平成31年(2019年)3月31日現在)

(2) 豊中市民生委員・児童委員大会

開催日 平成30年(2018年)6月1日(金)
 会場 豊中市立文化芸術センター中ホール
 参加者 417人

9. 戦傷病者・戦没者に関する事項

区 分	申 請	裁 定	
戦没者等の妻に対する特別給付金	0件	1件	戦没者並びに空爆犠牲者追悼式 開催日 平成30年(2018年)10月1日(月) 会 場 男女共同参画推進センター すてっぷ 参列者 92人 (戦没者 2,112柱) (空爆犠牲者 205柱)
戦傷病者等の妻に対する特別給付金	1件	0件	
戦没者等の遺族に対する特別弔慰金	3件	98件	

10. 健康福祉サービス苦情調整委員会(平成19年6月1日発足)に関する事項

(1) 委員の構成(5人)

平成31年(2019年)3月31日現在

区 分		氏 名	所 属
法律に関する学識経験者	委員長	那 須 良 太	那須法律事務所
保健衛生に関する学識経験者	委 員	門 田 加 奈	藍野大学短期大学部講師
高齢福祉に関する学識経験者	委 員	川 東 光 子	桃山学院大学兼任講師
児童福祉に関する学識経験者	委 員	藤 原 牧 子	大阪成蹊短期大学講師
障害福祉に関する学識経験者	委 員	吉 池 毅 志	大阪人間科学大学准教授

(2) 相談件数(相談窓口開設日:毎週月曜日～金曜日の開庁日、委員面談は毎週水曜日13時～16時・要予約)

(単位:件)

高齢福祉関係	障害福祉関係	児童福祉関係	健康福祉関係	その他	計
16	14	3	0	1	34

(内 委員会への申立受理件数 1件)

委員対応回数 5回

(3) 全体会議 0回

11. 安否確認ホットライン連絡窓口に関する事項

対応件数 96件

1 2. 安心生活創造事業に関する事項

(1) アンケート調査 平成30年(2018年)12月実施

【対象者】 平成30年(2018年)10月1日現在、住民基本台帳において75歳で、在宅で生活されているひとり暮らしの人(※介護保険の申請をしている人を除く。)

配布数	回収数	有効回答数	回答率
1,268人	577人	534人	42.1%

(2) 社会参加支援事業(豊中びーのびーのプロジェクト) 居場所づくり 延べ参加人数 2,121人

1 3. 市民後見人養成事業に関する事項

(1) 養成講座開催回数

オリエンテーション1回、基礎講習4回、実務講習9回、施設実習4回

(2) 新規バンク登録者数 2人

1 4. 豊中市災害義援金配分に関する事項

区分	寄託金	全壊	大規模半壊	重傷者
対象	—	3棟	1棟	1人
配分単価	—	150,000円	99,448円	150,000円
合計	699,448円	450,000円	99,448円	150,000円

1 5. 火葬場に関する事項

(1) 火葬件数について

(単位:件)

種別 区分	種別			計
	大人	小人	死産	
市民	3,407	10	49	3,466
市民外	258	0	4	262
計	3,665	10	53	3,728

1 6. 胞衣等取扱いに関する事項

(1) 取扱件数について

(単位:件)

種別 区分	種別		計
	胞衣(600円)	胞衣以外(500円)	
件数	724	3	727

1 7. 死獣処理に関する事項

(1) 処理件数について

(単位:件)

種別 区分	種別		計
	飼犬等(有料1,200円)	その他(無料)	
処理件数	1,366	1,542	2,908

福 祉 会 館

1. 利用状況に関する事項

(単位：件)

区 分		第1会議室	第2会議室	第3会議室	集 会 室	計
件 数	有 料	362	187	219	275	1,043
	減 免	318	495	275	438	1,526
	計	680	682	494	713	2,569

〔 福 祉 指 導 監 査 課 〕

1. 社会福祉法人設立認可等専門分科会に関する事項

(1) 開催回数 2回

(2) 委員構成

平成31年(2019年)3月31日現在

氏 名	職 業 ・ 役 職 等	委 員 種 別
◎ 加 納 光 子	大阪ソーシャルサポートシステム研究所代表	
○ 大 野 ま ど か	大阪人間科学大学人間科学部教授	
神 原 正 明	公 認 会 計 士	臨 時 委 員
森 田 定 和	特定社会保険労務士	臨 時 委 員

◎=会長 ○=職務代理者

2. 高齢者福祉専門分科会に関する事項

(1) 開催回数 2回

(2) 委員構成

平成31年(2019年)3月31日現在

氏 名	職 業 ・ 役 職 等	委 員 種 別
◎ 加 納 光 子	大阪ソーシャルサポートシステム研究所代表	
○ 大 野 ま ど か	大阪人間科学大学人間科学部教授	
神 原 正 明	公 認 会 計 士	臨 時 委 員
森 田 定 和	特定社会保険労務士	臨 時 委 員

◎=会長 ○=職務代理者

3. 指導監査等に関する事項

平成31年(2019年)3月31日現在

対 象	内 容	回 数 等
社会福祉法人・施設	指導監査説明会	1回
	指 導 監 査	17法人47施設
	豊中市社会福祉法人地域貢献活動推進地域協議会	未実施
	豊中市地域貢献活動推進社会福祉法人登録制度 登録法人	12法人
介護保険サービス事業所等	集 団 指 導	6回
	実地指導等	227事業
障害福祉サービス事業所等	集 団 指 導	1回
	実地指導	104事業

〔 福 祉 事 務 所 〕

1. 生活保護法に関する事項

(1) 保護状況

区 別 扶助別	延べ世帯 (世帯)	延べ人員 (人員)	金 額 (円)
生活扶助費	79,203	105,309	5,463,983,085
住宅扶助費	82,268	109,000	3,151,681,326
教育扶助費	5,436	7,864	69,745,712
介護扶助費	24,256	25,402	427,192,483
医療扶助費	82,138	101,352	8,936,185,307
出産扶助費	13	13	439,635
生業扶助費	2,668	3,015	44,648,114
葬祭扶助費	227	227	40,253,052
施設事務費	1,125	1,125	200,031,912
就労自立給付金※	80	157	5,209,732
進学準備給付金※	57	58	6,800,000
合 計	277,471	353,522	18,346,170,358

延べ実世帯 91,555世帯 平成31年3月31日現在 7,570世帯

延べ実人員 121,328人 平成31年3月31日現在 9,989人 (保護率25.07%)

(※延べ実世帯・延べ実人員)

(2) 医療扶助受給状況

病 名 区 分	精 神 (人員)	その他 (人員)	合 計 (人員)
入 院	2,165	3,719	5,884
入 院 外	7,084	88,384	95,468
合 計	9,249	92,103	101,352

(3) 介護扶助実施状況

区 分	種 類	件 数 (件)
施設介護	介護老人福祉施設	765
	介護老人保健施設	522
	介護療養型医療施設	1
	地域密着型介護老人福祉施設	29
	居 宅 介 護	17,977
	介 護 予 防	6,108
	合 計	25,402

(4) 世帯類型、労働力類型、保護状況

労働力類型 世帯類型	世帯主が稼働	世帯員が稼働	非 稼 働	合計 (世帯)
高齢者世帯	2,703	242	49,509	52,454
母子世帯	2,593	208	2,776	5,577
傷病・障害者世帯	2,412	547	16,661	19,620
その他の世帯	5,574	987	6,940	13,501
合 計	13,282	1,984	75,886	91,152

(5) 施設入所等保護状況

施設名	白雲寮	高槻温心寮	三恵園	救護淀川寮	三徳寮
延べ人員	41	66	96	73	35
施設名	角川ヴィラ	みなと寮	婦人ホーム	桃李園	平和寮
延べ人員	21	152	36	28	33
施設名	美原の里	りんくうみなと	こうせいみなと	千里寮	ひのたに園
延べ人員	36	31	12	347	5
施設名	橡生の里	賀光寮	ひきふね	更生淀川寮	合計(人員)
延べ人員	12	12	80	9	1,125

(6) 保護の開始・廃止状況

申請件数(件)	区分	開始	廃止
700	世帯	647	760
	人員	869	975

2. 在宅重度障害者介護料支給事業に関する事項

給付延べ件数(件)	36	金額(円)	468,000
-----------	----	-------	---------

3. 生活保護受給者自立支援事業に関する事項

(1) 就労支援員による支援

履歴書作成・面接指導延べ人員(人員)	384	ハローワーク同行延べ人員(人員)	737
--------------------	-----	------------------	-----

(2) 地域就労支援事業

延べ就労支援人員(人員)	897
--------------	-----

(3) 年金調査事業

延べ受給資格調査件数(件)	1,303
---------------	-------

(4) 健康管理支援事業

延べ家庭訪問・面談・カンファレンス件数(件)	334
延べ病院訪問・同行受診・主治医照会件数(件)	73

(5) 健康づくりグループ支援事業

延べ参加者数(人)	689
-----------	-----

4. 行旅病人及び行旅死亡人の取扱に関する事項

取扱件数

行旅病人(件)	0	行旅死亡人(件)	4
---------	---	----------	---

5. ホームレス対策事業に関する事項

自立相談支援事業	延べ巡回件数(件)	133
一時生活支援事業	実施件数(件)	22

6. 生活援護資金に関する事項

貸付件数(件)	2	貸付金額(円)	500,000
---------	---	---------	---------

7. 中国残留邦人等支援事業に関する事項

中国残留邦人等支援給付金支給状況

区分 給付別	延べ世帯(世帯)	延べ人員(人員)	金額(円)
生活支援給付	103	115	6,888,645
住宅支援給付	95	107	3,176,900
介護支援給付	70	70	926,644
医療支援給付	102	114	13,096,220
配偶者支援金	12	12	519,528
合計	382	418	24,607,937

〔 障 害 福 祉 課 〕

企 画 係

1. 障害福祉に係る企画調整に関する事項

(1) 障害福祉に係る計画に関する事項

豊中市第四次障害者長計画実施状況報告書作成

豊中市第五次障害者長期計画・第5期豊中市障害福祉計画策定進行管理

(2) その他

①障害者職場体験実習に関する事項 23事業所(複数受入含む) 実習人数 延べ30人 1,512,000円

②障害者就労施設等からの物品及び役務の調達方針の策定、運用

目標額 36,521,000円 実績額 32,123,218円

2. 啓発事業に関する事項

(1) 障害者週間啓発活動 12月3日～9日 啓発用のぼり(8か所)の設置及び車体マグネットの掲示

(2) 障害者啓発活動事業

障害当事者や学識経験者を招聘し、啓発イベントを実施

7月19日開催「目の不自由な人が暮らしやすい社会に」

11月2日開催「素のままフェスタ2018」

12月4日開催「障害者週間啓発パネル展」

12月8日開催「講演会&車いすダンスパフォーマンス 夢と元気を届けたい」

(3) ヘルプカードの配布

配布枚数 928枚

3. 豊中市障害者施策推進協議会に関する事項

(1) 開催回数 2回

(2) 委員構成 20人

平成31年(2019年)3月31日現在

区 分	氏 名	団 体・構 成
学識経験者	◎牧里 每治	関西学院大学 名誉教授
	須戸 裕治	豊中商工会議所 副会頭
	山崎 靖彦	連合大阪北大阪地域協議会豊中地区協議会 副議長
	西元 善幸	豊中精神保健福祉協議会 理事
	飯尾 雅彦	豊中市医師会 副会長
	近藤 篤	豊中市歯科医師会 副会長
	森川 幸次	豊中市薬剤師会 常務理事
	大谷 悟	大阪体育大学健康福祉学部健康福祉学科 元教授
障害者・障害者の福祉に関する事業に従事する者	中村 和光	豊中市身体障害者福祉会 副会長
	井上 吉彦	国際障害者年を機に「障害」者の自立と完全参加をめざす豊中市民会議事務局員
	岡田 淳	豊中精神障害者当事者会HOTTO 代表
	三宮 啓司	障害児者を守る豊中連絡協議会
	荒木 龍三	豊中市発達障害者の家族の会(一歩の会)
	湯川 英典	豊中難病患者連絡会 代表
	○星屋 好武	豊中市手をつなぐ育成会 会長

	長永 幸子	豊中市精神障害者家族会ゆたか会 会長
	川合 真一	豊中市障害者自立支援協議会 会長
市民	青木 朋美	公募委員
	許 輝子	公募委員
行政	村田 憲司	池田公共職業安定所 所長

◎会長 ○副会長

4. 障害福祉施設の整備に関する事項
- | | | |
|-----------------------|------------|-------------|
| 既存住宅を活用したグループホーム開設費助成 | 2件 (12床分増) | 3,500,000円 |
| 建て貸し方式によるグループホーム開設助成 | 1件 (10床分増) | 8,682,608円 |
| 新規グループホーム開設に伴う整備補助 | 1件 (6床分増) | 44,840,000円 |
| 障害者施設防犯設備整備補助 | 2件 | 606,000円 |
| 災害復旧にかかる補助 | 4件 | 8,339,000円 |
5. 障害者外出支援サービス事業に関する事項
- | | | |
|------|-----------|------------|
| 利用回数 | 延べ 2,195回 | 8,301,000円 |
|------|-----------|------------|
6. 身体障害者補助犬に係る相談及び指導に関する事項
- | | |
|------|----|
| 相談件数 | 0件 |
|------|----|
7. 障害者差別の解消に関する事項
- | | |
|------------------------|------|
| 豊中市障害者差別解消支援地域協議会代表者会議 | 3回開催 |
| 障害者差別及び合理的配慮に関する相談 | 9件 |

給 付 支 援 係

1. 身体障害者福祉専門分科会に関する事項 (委員 18人) 12回開催

委員の内訳	人数
肢体不自由・視覚障害・聴覚障害審査部会	7
内部障害審査部会	8
自立支援医療審査部会	11 (うち上記の部会との兼務 8人)

2. 障害者手帳に関する事項

(1) 身体障害者手帳所持状況 (単位: 人)

区分	1級	2級	3級	4級	5級	6級	合計
人数	4,434	1,973	2,192	3,584	760	668	13,611

(2) 療育手帳所持状況 (単位: 人)

区分	A	B1	B2	合計
人数	1,492	667	1,063	3,222

(3) 精神障害者保健福祉手帳所持状況 (単位: 人)

区分	1級	2級	3級	合計
人数	286	2,359	1,082	3,727

3. 自立支援医療に関する事項

区分	件数(件)	金額(円)
自立支援医療給付(育成医療)	167	2,236,262
自立支援医療給付(更生医療)	4,736	544,396,712
合計	4,903	546,632,974

4. その他の各種給付に関する事項

(1) 補装具の交付等

区 分	件 数 (件)	金 額 (円)
補装具交付	455	54,317,771
補装具修理	313	14,063,639
日常生活用具給付	7,361	81,491,800
小児慢性特定疾患児日常生活用具給付	8	426,850
難聴児補聴器給付	19	648,416
身体障害者手帳診断書料助成	123	618,900
自動車改造助成	4	400,000
自動車運転免許取得助成	1	100,000
合 計	10,553	152,067,376

(2) 福祉電話・ファックスの貸与 福祉電話 26 台 ファックス設置 3 台 642,556 円

(3) 住宅改造助成 利用件数 2 件 1,228,000 円

5. 手当に関する事項

(1) 特別障害者手当等

区 分	対象者数 (人)	金 額 (円)
重度障害者福祉手当 (経過措置分)	20	3,513,060
特別障害者手当	508	167,753,060
障害児福祉手当	199	34,779,770
合 計	727	206,045,890

(2) 外国人障害福祉金支給状況 対象者数 1 人 720,000 円

6. 緊急通報装置設置に関する事項 利用台数 25 台 336,326 円

相 談 支 援 係

1. 介護給付費等支給審査会に関する事項

豊中市介護給付費等支給審査会 (委員 25 人、5 合議体) 32,618,439 円
74 回開催 審査件数 1,339 件

2. 障害福祉サービス提供事業に関する事項

(1) 居宅介護利用状況 利用人数 延べ 19,372 人 利用時間数 延べ 372,681 時間 1,770,439,530 円

(2) 重度訪問介護利用状況 利用人数 延べ 1,914 人 利用時間数 延べ 237,035 時間 742,805,076 円

(3) 行動援護利用状況 利用人数 延べ 178 人 利用時間数 延べ 9,343 時間 44,988,341 円

(4) 同行援護利用状況 利用人数 延べ 2,183 人 利用時間数 延べ 50,069 時間 153,529,627 円

(5) 短期入所利用状況 利用人数 延べ 4,305 人 利用日数 延べ 25,401 日 267,783,144 円

(6) 生活介護利用状況 利用人数 延べ 13,467 人 利用日数 延べ 231,818 日 2,833,368,880 円

(7)療養介護利用状況	利用人数	53人				170,769,097円
(8)自立訓練利用状況						59,537,820円
機能訓練・生活訓練	利用人数 延べ	412人	利用日数 延べ	6,056日		
宿泊型自立訓練	利用人数 延べ	114人	利用日数 延べ	3,000日		
(9)自立生活援助利用状況	利用人数 延べ	5人				128,475円
(10)就労移行支援利用状況	利用人数 延べ	2,149人	利用日数 延べ	33,934日		357,081,756円
(11)就労継続支援利用状況	利用人数 延べ	8,459人	利用日数 延べ	136,395日		988,150,488円
(12)就労定着支援利用状況	利用人数 延べ	319人				9,601,342円
(13)共同生活援助(グループホーム)利用状況	利用人数	323人				893,611,047円
(14)施設入所支援利用状況	利用人数	228人				375,495,410円
(15)特定障害者特別給付費	給付件数 延べ	6,283件				66,220,377円
(16)計画相談支援利用状況	利用人数 延べ	4,725人				78,334,119円
(17)地域相談支援利用状況	利用人数 延べ	36人				1,264,615円
(18)移動支援利用状況	利用人数 延べ	13,163人	利用時間数 延べ	227,926時間		607,076,600円
(19)訪問入浴サービス事業	利用人数 延べ	232人	利用回数 延べ	1,238回		11,770,000円
(20)日中一時支援事業						10,049,200円
日帰り	利用人数 延べ	667人	利用日数 延べ	2,888日		
タイムケア	利用人数 延べ	37人	利用日数 延べ	109日		
3. 障害者就労支援強化事業に関する事項		30事業所	一般就労移行者数	34人		2,360,000円
4. 在宅給食サービス事業に関する事項		利用人数 14人	配食件数	4,632件		1,192,481円

事業所係

1. 障害福祉サービス事業者等の指定事務に関する事項	新規指定件数	56件	指定事業所数	629事業所
2. 高額障害福祉サービス費に関する事項	利用人数	23人		529,190円
3. 短期入所緊急利用事業に関する事項	利用人数延べ	10人		5,526,000円
4. 福祉ホーム運営事業補助に関する事項	利用人数	1人		110,000円

た ち ば な 園

(指定生活介護事業所)

定員 24人(1日あたり)

1. 指定生活介護事業所に関する事項

(1) 利用者数について(初日登録)

(単位:人)

月別 性別	4	5	6	7	8	9	10	11	12	1	2	3	計
男	25	25	25	25	23	23	23	23	23	23	23	23	284
女	15	15	15	15	15	15	15	15	15	15	15	15	180
計	40	40	40	40	38	38	38	38	38	38	38	38	464

(2) 1日の平均利用者数について

(単位:人)

月別	4	5	6	7	8	9	10	11	12	1	2	3	月平均
利用者数	22.2	20.4	22.6	21.4	20.1	20.4	20.0	20.6	18.7	18.3	19.3	20.0	20.4

(3) 年齢別利用者数について(平成31年3月末日現在)

(単位:人)

年齢 性別	18歳~20歳	21歳~25歳	26歳~29歳	30歳以上	計
男	4	6	0	13	23
女	4	2	2	7	15
計	8	8	2	20	38

(4) 支援内容について

身体的介助	食事、移動、排せつ、更衣、コミュニケーション
医療的ケア	喀痰吸引、経管栄養、呼吸器管理、ストマ等
グループ活動	園芸、創作、音楽、カラオケ、ボディーワーク、レクリエーション、散歩、買物、スノーブレン等
個別活動	パソコン、ゲーム
全体活動	語り部の会、運動会、お楽しみ会、外出、秋まつり、調理実習、クリスマス会、もちつき等
その他	入浴サービス(希望者のみ)、訓練士との連携、相談支援事業所との連携

(5) 健康管理について

月1回 体重測定、嘱託医巡回、適宜主治医との連携

障 害 福 祉 セ ン タ ー ひ ま わ り

1. 総合相談に関する事項（総合相談及び下記2～4含む、その他） 相談件数 690件
2. 機能訓練に関する事項
作業療法士による指導 2人 22回
3. 発達障害者支援事業に関する事項
総合支援 延べ件数 444件
ひきこもり支援 延べ件数 403件
ひきこもり支援 実人数 31人
4. 点字指導・視覚障害相談に関する事項 593回
5. 視覚障害者歩行・日常生活訓練事業に関する事項 訓練者数 23人 訓練回数 237回
6. 講座に関する事項

区 分	開催回数	参加延人数	区 分	開催回数	参加延人数
暮らしのノウハウ	6回	20人	かんたん体操	7回	60人
茶道	4回	34人	コーラス	11回	171人
フラワーアレンジメント	8回	71人	気功	11回	117人
書道	8回	75人	絵手紙	12回	110人
書道基礎	4回	35人	アロマセラピー	2回	33人
ソフトエアロビクス	12回	176人	やすらぎ倶楽部	6回	22人
ダンベル体操	11回	143人	ショートテニス	4回	38人
楽しい民謡	7回	75人	I T講習会	0回	0人
土曜日講座	12回	253人	難聴者手話講習会	20回	9人
			計	145回	1,442人

7. 手話通訳・要約筆記奉仕員派遣事業に関する事項（緊急時手話通訳者・要約筆記通訳者派遣事業を含む）
派遣回数 519回
8. ボランティア育成に関する事項
手話奉仕員養成講座（入門編） 30回実施 修了者数 14人
手話奉仕員養成講座（中級編） 30回実施 修了者数 14人
点字講習会 16回実施 修了者数 13人
要約筆記講習会 5回実施 修了者数 3人
朗読講習会 10回実施 修了者数 8人
点訳ボランティア指導 593回
障害児（者）ボランティア会員育成 研修会・交流会等 2回
9. 手話通訳者設置事業に関する事項
通訳回数 22回

10. 貸室の利用状況に関する事項

区 分	会議室1	会議室2	調理実習室	研修室1	研修室2	体育室	合 計
利用回数	67回	61回	18回	50回	39回	84回	319回

11. 福祉バス運行事業に関する事項
運行回数 267回

1 2. 文化教養活動に関する事項

- (1) 声の広報 毎月 42 巻作成
- (2) 声の図書 年間 30 タイトル作成
- (3) 点字広報 毎月 48 部作成
- (4) 点字図書 年間 25 タイトル作成

1 3. 身体障害者社会参加促進事業に関する事項

- 文化活動 18 回
- スポーツ活動 13 回
- 女性活動 6 回

1 4. 障害福祉センター運営検討部会に関する事項

- (1) 開催回数 2 回
- (2) 委員構成 12 人

平成 31 年 (2019 年) 2 月 5 日現在

区 分		氏 名	団 体・構 成
員 協 議 会 委	団体代表	◎星屋 好武	豊中市手をつなぐ育成会会長
		中村 和光	豊中市身体障害者福祉会肢体部会会長
		長永 幸子	豊中市精神障害者家族会ゆたか会副会長
臨 時 委 員	学識経験者	大谷 悟	大阪体育大学健康福祉学部健康福祉学科元教授
		安藤 忠	大阪府立大学名誉教授
	団体代表	田中 哲	豊中市身体障害者福祉会会長
		田村 佳代子	豊中市身体障害者福祉会ろうあ部会事務局長
		井上 康	国際障害者年を機に「障害」者の自立と完全参加をめざす豊中市民会議代表
		宮崎 知代	障害児者を守る豊中連絡協議会代表
		出 伸也	豊中市社会福祉協議会地域福祉課ボランティアセンター係長
		中村 知	豊中市身体不自由児者父母の会会長
		木下 初江	ピープルウォーク会長

◎委員長

1 5. 施設入浴サービス事業に関する事項 利用回数延べ 613 回

1 6. 地域活動支援センター事業に関する事項 利用件数延べ 10,257 件
(活動支援型 217 件、相談支援型 10,040 件)

1 7. 障害者基幹相談支援センター事業に関する事項

- (1) 障害者相談支援事業 相談員数 16 人 相談支援業務委託事業所数 7 か所
- (2) 障害者虐待防止対策支援事業 通報・届出・相談件数 100 件
- (3) 障害者基幹相談支援センターの運営 基幹相談支援センターでの相談件数 3,326 件
- (4) 豊中市障害者自立支援協議会 32 回開催 (全体会議、部会含む)

〔 高 齢 施 策 課 〕

1. 介護保険に関する事項

(1) 介護保険事業運営委員会

① 委員の構成(15人)(平成31年3月31日現在)

区分	氏名	職業・役職等	区分	氏名	職業・役職等
の保 専健 門・ 団医 体療 ・ 福 祉	○前 防 昭 男	豊中市医師会副会長	経学 験 者識	◎牧 里 毎 治	大学名誉教授
	真 鍋 哲 也	豊中市歯科医師会会長		大 野 まどか	大学教授
	芦 田 康 宏	豊中市薬剤師会会長		秦 康 宏	大学准教授
	高 橋 多美男	豊中市社会福祉協議会常務理事	の医 代療 表保 険者	寺 嶋 隆 男	大阪府建築健康保険組合 常務理事
	西 村 栄 一	豊中市民生・児童委員協議会 連合会理事			
サ ー ビ ス 事 業 者 の 代 表	田 中 善 久	豊中市介護保険事業者連絡会 会長	市被 民保 公險 募者	森 山 三 雄	第1号被保険者
	岡 田 牧 子	豊中市介護保険事業者連絡会 副会長		西 野 玲 子	第1号被保険者
	野 津 昭 久	豊中市介護保険事業者連絡会 副会長		江 口 美智代	第2号被保険者

◎委員長 ○副委員長

② 介護保険事業運営委員会の開催 3回 (第7期高齢者保健福祉計画・介護保険事業計画の進行管理)

(2) 地域密着型サービス運営検討部会(地域密着型サービスの運営等に委員等の意見を反映)

① 委員の構成(8人)(平成31年3月31日現在)

種別	氏名	区分
部会委員	大 野 まどか (部会長)	学識経験者 福祉の専門団体 サービス事業者の代表 サービス事業者の代表 サービス事業者の代表 第1号被保険者(市民公募) 第1号被保険者(市民公募) 第2号被保険者(市民公募)
	高 橋 多美男 (副部会長)	
	田 中 善 久	
	岡 田 牧 子	
	野 津 昭 久	
	森 山 三 雄	
	西 野 玲 子	
	江 口 美智代	
関係者	長 尾 雅 子	地域密着型サービス事業者の代表 地域密着型サービス事業者の代表 地域密着型サービス事業者の代表
	秦 義 則	
	四 宮 雅 子	

② 運営検討部会の開催 3回

(3) 地域密着型サービス事業所の指定

①新規指定状況

地域密着型介護老人福祉施設入所者生活介護 1カ所

「地域密着型特別養護老人ホーム淳風とよなか」

夜間対応型訪問介護 1カ所

「SOMPOケア 豊中 夜間訪問介護」・・・法人のグループ再編に伴う指定

定期巡回・随時訪問型訪問介護看護 1カ所

「SOMPOケア 豊中 定期巡回」・・・法人のグループ再編に伴う指定

小規模多機能型居宅介護 1カ所

「小規模多機能型居宅介護 かさね豊中本町」・・・業務形態の変更に伴う指定

看護小規模多機能型居宅介護 1カ所

「看護小規模多機能まこと」

地域密着型通所介護 4カ所

「樹楽 千里園」

「上野デイハウスしもつき」・・・業務形態の変更に伴う指定

「リハプライド庄内」

「レコードブック豊中庄内」

②運営推進会議への参加（市職員の参加数）

地域密着型介護老人福祉施設	2回	地域密着型通所介護（デイサービス）	5回
小規模多機能型居宅介護	1回	看護小規模多機能型居宅介護	1回

*平成28年度から新規指定事業所等が開催するもののみ出席

③介護・医療連携推進会議への参加 0回（定期巡回など）

(4) 介護相談員派遣事業

① 介護相談員数 43人

② 活動状況 ・施設系サービス

（介護老人福祉施設・介護老人保健施設・認知症対応型共同生活介護・特定施設入居者生活介護・通所介護・短期入所生活介護・短期入所療養介護・通所リハビリテーション・小規模多機能型居宅介護・地域密着型介護老人福祉施設入所者生活介護・認知症対応型通所介護・地域密着型通所介護）
対象：市内121施設（182サービス）、訪問回数：2,119回

・訪問系サービス

相談窓口開設日数：50日、相談回数：21回

③ 委託先 （社福）豊中市社会福祉協議会

(5) 第1号被保険者（65歳以上の者）に関する状況（平成31年3月31日現在）

区 分	被保険者数
前期高齢者（65～74歳）	49,680人
後期高齢者（75歳以上）	54,483人
計	104,163人

(6) 介護保険料に関する状況

① 保険料額

所得段階	対 象 者		保険料
第1段階	市民 税 非 課 税 世 帯	生活保護受給者または老齢年金受給者 本人の課税年金収入額とその他の合計所得金額の合計額が80万円以下の人	平均月額 2,794円
第2段階		本人の課税年金収入額とその他の合計所得金額の合計額が80万円超120万円以下の人	平均月額 4,501円
第3段階		本人の課税年金収入額とその他の合計所得金額の合計額が120万円を超える人	平均月額 4,656円
第4段階	本人 市 民 税 非 課 税	本人の課税年金収入額とその他の合計所得金額の合計額が80万円以下の人	平均月額 5,432円
第5段階		本人の課税年金収入額とその他の合計所得金額の合計額が80万円を超える人	平均月額 6,208円
第6段階	本人 市 民 税 課 税 世 帯	本人の合計所得金額が120万円未満の人	平均月額 7,015円
第7段階		本人の合計所得金額が120万円以上125万円未満の人	平均月額 7,046円
第8段階		本人の合計所得金額が125万円以上190万円未満の人	平均月額 7,853円
第9段階		本人の合計所得金額が190万円以上200万円未満の人	平均月額 7,915円
第10段階		本人の合計所得金額が200万円以上290万円未満の人	平均月額 9,405円
第11段階		本人の合計所得金額が290万円以上300万円未満の人	平均月額 9,467円
第12段階		本人の合計所得金額が300万円以上400万円未満の人	平均月額 11,019円
第13段階		本人の合計所得金額が400万円以上600万円未満の人	平均月額 11,795円
第14段階		本人の合計所得金額が600万円以上800万円未満の人	平均月額 12,416円
第15段階		本人の合計所得金額が800万円以上1000万円未満の人	平均月額 13,658円
第16段階	本人の合計所得金額が1000万円以上の人	平均月額 14,899円	

② 収納状況

(単位：円)

区分	調定額	収納額	還付 未済額	実収納額	不納欠損額	収入未済額	収納率
特別徴収	6,685,131,739	6,694,244,721	9,112,982	6,685,131,739	0	0	100.00%
普通徴収 (現年度分)	942,154,712	864,133,023	1,497,658	862,635,365	0	79,519,347	91.56%
普通徴収 (滞納繰越分)	208,513,918	34,361,381	37,657	34,323,724	53,513,558	120,676,636	16.46%
合計	7,835,800,369	7,592,739,125	10,648,297	7,582,090,828	53,513,558	200,195,983	96.76%

(7) 介護保険給付費に関する状況

[居宅サービス] (予防を含む)

区分	件数	回数・日数	給付費
居宅サービス計画	142,467件	—	1,788,308,270円
訪問介護	68,814件	1,870,757回	5,299,704,329円
訪問入浴介護	2,355件	12,135回	152,743,794円
訪問看護	31,949件	306,488回	1,309,665,131円
訪問リハビリテーション	8,282件	96,177回	283,490,150円
通所介護	47,397件	388,035回	2,889,090,822円
通所リハビリテーション	16,327件	101,850回	949,432,343円
福祉用具貸与	104,499件	—	1,218,331,413円
短期入所生活介護	9,183件	102,879日	898,179,397円
短期入所療養介護	1,223件	9,476日	107,092,115円
特定施設入居者生活介護	11,220件	327,433日	1,995,368,582円
居宅療養管理指導	92,551件	241,408回	729,207,093円
福祉用具購入費	1,799件	—	57,580,395円
住宅改修費	1,433件	—	112,477,805円
計	539,499件	—	17,790,671,639円

[地域密着型サービス] (予防を含む)

区 分	件 数	回数・日数等	給 付 費
夜間対応型訪問介護	203件	204人	7,658,446円
認知症対応型通所介護	983件	10,256回	110,443,426円
小規模多機能型居宅介護	5,140件	5,196人	1,000,017,844円
認知症対応型共同生活介護	5,961件	179,167日	1,499,537,705円
地域密着型介護老人福祉施設 入所者生活介護	2,871件	86,758日	814,350,972円
定期巡回・随時対応型 訪問介護看護	732件	740人	100,568,828円
看護小規模多機能型居宅介護	159件	165人	33,004,595円
地域密着型通所介護	16,929件	130,164人	922,188,219円
計	32,978件	-	4,487,770,035円

[施設サービス]

区 分	件 数	日数	給 付 費
介護老人福祉施設	13,764件	413,616日	3,618,094,296円
介護老人保健施設	9,878件	277,321日	2,745,463,708円
介護療養型医療施設	176件	5,217日	64,658,783円
介護医療院	13件	372日	5,014,505円
計	23,831件	696,526日	6,433,231,292円

[その他サービス] (予防を含む)

区 分	件 数	給 付 費
高額介護サービス費	70,427件	843,733,442円
特定入所者介護サービス費	39,288件	732,957,196円
高額医療合算介護サービス費	3,440件	113,718,327円
計	113,155件	1,690,408,965円

[審査支払手数料]

区 分	件 数	給 付 費
府内手数料	555,735件	25,563,810円
府外手数料	35,432件	1,629,872円
計	591,167件	27,193,682円

(8) 総合事業(介護予防・生活支援サービス事業)に関する状況

事業名	実施状況
訪問型サービス	延べ26,877人
通所型サービス	延べ21,462人
住民主体ささえあい活動補助	訪問型17校区 通所型28校区
審査支払手数料	76,435件

(9) 地域説明会の状況

開催回数	延べ参加人員	主催団体
6回	176人	自治会、校区福祉委員会等

(10) 介護保険事業者連絡会の状況

全体会 3回開催

いきいき長寿フェア 参加人数 539人

2. 高齢福祉に関する事項

(1) 高齢者福祉施設サービス事業に関する事項

特別養護老人ホーム等利子助成 補助金 2,844,000円

(社福) 淳風会「淳風とよなか」、(社福) 豊中ファミリー「アリス千里」、(社福) 愛和会「豊中あいわ苑」、
(社福) 瑞兆会「きらぼし」、(社福) 幸和会「ふるる」

(2) 介護保険地域密着型サービス整備事業に関する事項

社会福祉法人が整備する複合施設の建設費等に対する助成 補助金 145,736,000円

〔 高 齢 者 支 援 課 〕

1. 介護保険に関する事項

(1) 要介護認定に関する状況

① 認定申請件数 (単位:件)

区 分	申 請 件 数
第1号被保険者(65歳以上)	17,191
第2号被保険者(40歳以上65歳未満)	357
合 計	17,548

② 認定審査件数 (単位:件)

区 分	第1号被保険者	第2号被保険者	計
非 該 当	152	11	163
要 支 援 1	2,649	45	2,694
要 支 援 2	1,695	44	1,739
要 介 護 1	3,565	77	3,642
要 介 護 2	2,909	67	2,976
要 介 護 3	2,198	55	2,253
要 介 護 4	2,039	43	2,082
要 介 護 5	1,813	55	1,868
計	17,020	397	17,417

③ 要介護等認定者数(平成31年3月31日現在) (単位:人)

区 分	第1号被保険者	第2号被保険者	計
要 支 援 1	4,312	49	4,361
要 支 援 2	3,555	61	3,616
要 介 護 1	4,176	62	4,238
要 介 護 2	3,948	79	4,027
要 介 護 3	2,743	55	2,798
要 介 護 4	2,282	39	2,321
要 介 護 5	1,824	47	1,871
計	22,840	392	23,232

(2) 地域包括支援センターの運営

① 設置数 市内を7圏域に分けそれぞれにセンターと分室を配置(柴原・少路・千里・中央・緑地・服部・庄内)

② 総合相談件数

柴原	2,202件
少路	4,046件
千里	2,838件
中央	3,019件
緑地	3,825件
服部	3,078件
庄内	5,578件
計	24,586件

③ 地域福祉ネットワーク会議(高齢部会) 計70回

④ 地域包括支援センター運営協議会開催 3回

⑤ 養護者による高齢者虐待相談件数 162件

(3) 総合事業 一般介護予防事業

① めくもりサロンとよなか事業
実施回数 74回
参加人数 延べ1,895人② 介護予防普及啓発事業
認知症予防教室
実施回数 2回
参加者数 延べ52人とよなかパワーアップ体操
普及啓発講演会
実施回数 1回
参加者数 106人③ 街かどデイハウス介護予防教室
32クール実施(1クール12回)
参加人数 延べ2,620人④ とよなか地域ささえ愛ポイント事業
登録者数 947人
登録施設数 136施設⑤ 地域の通いの場づくり支援事業
とよなかパワーアップ体操の自主グループ数 88か所

⑥ 介護予防センター

介護予防センター名	利用者数(人)
原田	80,191
柴原	25,616
庄内	66,352
千里	71,929
服部	4,089
高川	2,277
庄本	2,411
計	252,865

2. 高齢福祉に関する事項

(1) 敬老の日に係る事業に関する事項

事業名	月日		事業実施者数
敬老の集い (社福)豊中市社会福祉協議会が実施	9月15・16日	会場数38カ所	参加者34,367人
新100歳長寿祝品	9月	—	73人
金婚夫婦祝意	9月	—	173組

(2) 老人クラブに関する事項

- ① 単位老人クラブ 151クラブ
8,712人
- ② 豊中市健康づくり推進事業

事業名	月日	参加者数
豊中市高齢者謡曲大会	7月24日、25日	83人
豊中市高齢者将棋大会	8月2日	91人
豊中市高齢者文化祭	9月7日、8日	362人
豊中市高齢者囲碁大会	9月13日、14日	111人
豊中市高齢者ゲートボール大会	10月17日	57人
豊中市高齢者レクリエーション大会	10月26日	337人

(3) 生きがい活動支援に関する事項

事業名	事業実施数等
要援護高齢者短期入所	延べ51人 延べ962日

(4) 要援護高齢者支援事業(生活支援)に関する事業

事業名	事業実施数等
在宅高齢者日常生活用具給付	火災警報器7件14台、自動消火器1台、電磁調理器53台
緊急通報システム	176台 (累計1,148台)
福祉電話貸与	121台 延べ1,448人
軽度生活援助	延べ258人 919回 (公社)豊中市シルバー人材センターに委託
在宅給食サービス	427人 延べ配食数 86,458食 5業者に委託 フロイデッセン、ニコニコキッチン、宅配クック1・2・3、エヴァガイア、ホテルアイボリー、
外出支援(送迎)サービス	延べ760回 (社福)大阪府社会福祉事業団に委託
シルバーハウジング(生活援助員派遣)	8カ所 生活援助員29名派遣 市営三国住宅81戸、府営上新田住宅66戸、市営島江西住宅12戸 市営原田住宅29戸、市営向丘住宅56戸、公社豊中服部団地15戸、 市営アルビス旭丘住宅37戸、市営野田第2住宅17戸 全313戸
安心キット配付事業	配付数 667人
訪問理美容サービス	延べ100人 大阪府理容生活衛生同業組合豊中北支部、同南支部、 大阪府美容生活衛生同業組合豊中支部に委託

(5) 介護保険制度円滑推進事業に関する事項

事業名	事業実施数
低所得者支援	介護保険サービス利用者負担軽減(社福) 91人
	介護保険サービス利用者負担軽減(民間) 46人
家族介護支援	紙おむつ給付 要介護度4・5 月額8,000円相当 延べ5,103人 要介護度3 月額5,000円相当 延べ2,555人
	家族介護者交流事業 参加25人 (社福)豊中市社会福祉協議会へ委託
	徘徊高齢者家族支援 22件(新規10件)
	みまもりあいステッカー利用支援 14人
	家族介護慰労金支給 5件

(6) 老人ホーム入所措置

施設名	人数(年間延べ)	人数(月平均)	
養護老人ホーム	豊中市立養護老人ホーム永寿園とよなか	616人	51人
	槻ノ木荘	36人	3人
	ゆずの郷	41人	3人
	小野田老人ホーム	12人	1人
	四天王寺悲田院	17人	1人
	四宮三養苑	12人	1人
	とりかい白鷺園	52人	4人
	たいら養護老人ホーム	12人	1人
	光華苑	139人	12人
	四條啜荘	3人	1人
	計	940人	78人

(7) 在日外国人高齢者福祉金に関する事項

対象者 3人 延べ30カ月

〔 保 健 所 〕
〔 保 健 医 療 課 〕

地 域 医 療 推 進 係

1. 豊能医療圏における二次救急医療体制に関する事項

(平成31年(2019年)3月31日現在)

市名	病院名	所在地	協力診療科目
豊中市	上田病院	庄内幸町4-28-12	内科・外科・整形外科
	大阪脳神経外科病院	庄内宝町2-6-23	脳神経外科
	小西病院	曾根東町2-9-14	外科
	さわ病院	城山町1-9-1	精神科
	市立豊中病院	柴原町4-14-1	内科・外科・小児科
	関西メディカル病院	新千里西町1-1-7-2	内科・外科・整形外科
	小曾根病院	豊南町東2-6-4	精神科
	豊中若葉会病院	東豊中町5-13-18	内科・整形外科
	豊中緑ヶ丘病院	少路1-8-12	消化器内科・消化器外科
	千里山病院	庄内東町2-7-13	内科
池田市	市立池田病院	城南3-1-18	内科・外科・小児科
	巽病院	天神1-5-22	内科・整形外科
	池田回生病院	建石町8-47	内科
吹田市	榎坂病院	江坂町4-32-1	精神科
	国立循環器病研究センター	岸部新町6-1	循環器内科・神経内科・産科・心臓血管外科・脳神経外科・小児科
	大阪府済生会吹田病院	川園町1-2	内科・外科・整形外科・産婦人科・循環器内科・脳神経外科・小児科
	大阪府済生会千里病院	津雲台1-1-6	内科・外科
	市立吹田市民病院	岸部新町5-7	内科・外科・整形外科・脳神経外科・小児科
	大和病院	垂水町3-22-1	内科

吹田市	井上病院	江の木町16-17	外科・整形外科
	協和会病院	岸部北1-24-1	内科・整形外科
	吹田徳洲会病院	千里丘西21-1	内科・外科・循環器内科・消化器内科・心臓血管外科・整形外科・脳神経外科
箕面市	箕面市立病院	萱野5-7-1	内科・外科・小児科

2. 豊能広域こども急病センターに関する事項 (平成31年(2019年)3月31日現在)

所在地	箕面市萱野5-1-14
診療科	小児科
診療日数	365日
平成30年度患者数	28,191人
二次救急医療機関への転送患者数	720人

3. 豊中市立介護老人保健施設かがやき移譲先事業者選定委員会に関する事項

委員数(人)	開催回数(回)
5	1

4. 豊中市立介護老人保健施設かがやき利用実績に関する事項

内訳	日数	延べ利用者数	1日平均在所者数
介護保険施設サービス(長期)	365日	29,795人	81.6人
短期入所療養介護(短期)	365日	1,759人	4.8人
通所リハビリテーション	301日	7,683人	25.5人

5. 市民健康展の開催に関する事項

開催日	来場者数
平成30年(2018年)10月14日	1,800人

6. 休日等急病診療事業に関する事項(実施場所:市立庄内保健センター 診療日数:75日)

患者数			地域別患者数			
			豊中市			市外
内科	小児科	歯科	北部	中部	南部	
1,087人	975人	153人	32人	1,027人	978人	
合計			2,215人			

7. 障害者(児)歯科診療事業に関する事項(実施場所:市立庄内保健センター 診療日数:50日)

患者数					初診時地域別患者数			
					豊中市			市外
実人数	延人数	初診	再診	再初診	北部	中部	南部	
94人	614人	5人	365人	244人	0人	2人	3人	

8. 厚生労働統計調査に関する事項

名称	調査目的	平成30年度実績
人口動態調査	人口動態事象(出生・死亡・死産・離婚)を把握し、人口及び厚生労働行政施策の基礎資料を得ることを目的とする。	毎月報告

国民生活基礎調査 (世帯票、健康票、介護票、)	保健、医療、福祉、年金、所得等の国民生活の基礎的事項を調査し、厚生労働行政の企画及び運営に必要な基礎資料を得るとともに各種調査の調査客体を抽出するための新標本を設定することを目的とする。	調査基準日：6月1日 調査対象地区数：4
社会保障人口問題 基本調査	生活、家族関係と社会経済事状態の実態、社会保障給付などの公的な給付と社会ネットワークなどの私的な支援が果たしている機能を精査し、社会保障制度の在り方を検討するための基礎資料を得ることを目的とする。	調査基準日：7月1日 調査対象地区数：2
国民健康・栄養調査	身体の状況、栄養摂取量及び生活習慣の状況を明らかにし、国民の健康の増進の総合的な推進を図るための基礎資料を得ることを目的とする。	調査基準日：11月1日 調査対象地区数：2
医療施設動態調査	病院及び診療所(以下「医療施設」という。)について、その分布及び整備の実態を明らかにするとともに、医療施設の診療機能を把握し、医療行政の基礎資料を得ることを目的とする。	毎月報告 調査対象：医療法上の届出があった医療施設
病院報告	病院、療養病床を有する診療所における患者の利用状況を把握し、医療行政の基礎資料を得ることを目的とする。	毎月報告 調査対象：市内19病院
医師・歯科医師・薬剤師 調査	医師、歯科医師及び薬剤師について、性、年齢、業務の種類、従事場所及び診療科名(薬剤師を除く。)等による分布を明らかにし、厚生労働行政の基礎資料を得ることを目的とする。	調査基準日 平成30年12月31日
保健師、助産師、看護師 等の業務従事者調査	保健師、助産師、看護師、准看護師、歯科衛生士及び歯科技工士の分布及び就業場所や就業者数等を把握し、医療行政の基礎資料を得ることを目的とする。	調査基準日 平成30年12月31日
地域保健・健康増進事業 報告	地域保健・健康増進事業報告は、地域住民の健康の保持及び増進を目的とした地域の特性に応じた保健施策の展開等を実施主体である保健所及び市区町村ごとに把握し、国及び地方公共団体の地域保健施策の効率的・効果的な推進のための基礎資料を得ることを目的とする。	調査基準日：3月31日 調査対象：保健所

9. 大阪府保健医療計画推進事業に関する事項

名称	開催回数(回)	内容
豊能保健医療協議会(在宅医療懇話会)	1	在宅医療の推進に向けた取組みに係る意見交換や検証、課題の抽出
豊能保健医療協議会(歯科保健懇話会)	1	後期高齢者歯科検診事業の情報共有と在宅歯科ケアステーションにおける意見交換
豊能保健医療協議会(精神医療懇話会)	1	地域における依存症医療に係る課題の抽出と精神疾患全体に対する現状と課題の情報共有
豊能圏域病院連絡会	2	地域医療構想の進め方の情報共有と病床の機能分化に向けた意見交換・認識の共有

10. 地域医療の推進に関する事項

(1) 地域医療推進会議の開催

構成団体数	開催回数(回)
8	3

[地域医療推進会議 関係団体]

平成31年(2019年)3月31日現在

区 分	団体名
関係団体	(一社) 豊中市医師会
	(一社) 豊中市歯科医師会
	(一社) 豊中市薬剤師会
	豊中市病院連絡協議会
	市立豊中病院
	豊中市訪問看護ステーション連絡会
行政機関	豊中市消防局
	豊中市保健所

(2) 啓発事業

「豊中市地域医療推進基本方針」に関する出前講座

実施回数	参加者数	内 容
3回	108人	なぜ、かかりつけ医が必要なのか？ ～「地域医療推進基本方針」のあらまし～
2回	34人	シニアの人へ「幸せな人生最期を迎えるための 準備講座-医療編」

保 健 企 画 係

1. 保健医療審議会に関する事項

委員数(人)	開催回数(回)
19	2

[保健医療審議会 委員名簿]

平成31年(2019年)2月15日現在

区 分	氏名	所 属	
		団体名	役 職
学識経験者	横山 美江	大阪市立大学大学院看護学研究科	教授
	◎内藤 義彦	武庫川女子大学生生活環境学部食物栄養学科	教授
保健医療又は福祉の 関係団体の代表	岡本 千加	(一社)大阪府助産師会	地区理事
	○地寄 剛史	(一社)豊中市医師会	会長
	真鍋 哲也	(一社)豊中市歯科医師会	会長
	芦田 康宏	(一社)豊中市薬剤師会	会長
	高橋 多美男	(社福)豊中市社会福祉協議会	常務理事 兼 事務局長
	川本 年男	豊中公衆衛生協力会	会長
	村上 功	豊中市介護保険事業者連絡会	役員
	本間 太郎	豊中市病院連絡協議会	副会長
	西村 栄一	豊中市民生・児童委員協議会連合会	理事
事業者の代表	山西 洋一	豊中商工会議所	副会長
市民団体の代表	古川 悦子	豊中市健康づくり推進委員会	副会長
	前田 雄治	豊中市老人クラブ連合会	会長
勤労者の代表	齊藤 健文	連合大阪北大阪地域協議会豊中地区協議会	事務局長
市民	東 久美子	公募	
関係行政機関の職員	堀 道子	池田子ども家庭センター	所長
	江幡 和志	豊中警察署	署長
市立豊中病院総長	眞下 節	市立豊中病院	総長

◎=会長、○=副会長

(敬称略、区分ごと団体名で五十音)

2. 健康づくり計画の推進に関する事項

(1) 健康づくり計画の推進

計画の概要	妊娠期から高年期まであらゆる世代のこころと体の健康づくりを推進するための計画。市民一人ひとりの自発的な健康づくりを支援するとともに、安心して妊娠・出産・育児ができる環境づくりについても健康づくりの視点で取り組みを進め、生涯をとおして心豊かに生活できる、活気ある社会の実現をめざす。
計画期間	平成25年度(2013年度)～平成34年度(2022年度)

3. 自殺対策事業に関する事項

(1) 普及啓発事業

内容	実施回数	配布数等
【相談窓口のご案内の作成】 公共施設、一部医療機関等での配布 市内転入世帯への配布	常時 常時	8,000部 2月より実施
【自殺予防週間・自殺対策強化月間】 ・ポスター掲示 ・公用車・パッカー車による啓発 ・横断幕の掲示 ・バス広告の掲出	2回 2回 2回 1回	公共施設など計36か所 車両台数75台 市役所本庁舎にて各1週間掲示 自殺対策強化月間中の1週間 市内路線

4. 特定給食施設等指導に関する事項

(1) 個別指導・巡回指導 (単位: 件)

区分	対象施設数	指導数
特定給食施設	124	21
その他の給食施設	71	4
小規模等給食施設	19	0

(2) 特定給食施設に対するメール配信による情報提供

登録施設(件)	配信回数(回)
83	3

(3) 集団指導・研修会等

区分	実施回数(回)	参加施設数(件)	参加人数(人)
市単独実施分	1	96	119
府・6市合同	2	76	81

5. 受動喫煙防止対策に関する事項

(1) 市内病院における禁煙化及び禁煙サポート調査(市内19病院)(平成30年度調査結果)

(a) 禁煙化状況

敷地内禁煙	建物内禁煙	その他
15施設(79.0%)	2施設(10.5%)	2施設(10.5%)

(b) 保険適用による禁煙治療の提供

提供している	提供していない
3施設(15.8%)	16施設(84.2%)

(2) 市内医療機関における禁煙治療・禁煙サポート実施医療機関調査結果(平成31年3月31日現在)

保険治療		自費治療	
実施	実施予定	実施	実施予定
49施設	3施設	42施設	3施設

※保険治療・自費治療を実施している施設のうち、情報公表の承諾を得られた施設数

6. 食育関連事業に関する事項

(1) 第3期 食育推進計画の推進

計画の概要	食育基本法第18条第1項に基づく市町村食育推進計画。市民一人ひとりが生涯を通じて健康で心豊かな生活ができるように「市民自らが食に関する正しい知識と食を選択する力を習得し、健全な食生活を実践できる」ための食育の推進をめざす。
計画期間	平成30(2018)年度～平成34(2022)年度

(2) 食育推進協議会の開催

委員数(人)	開催回数(回)
19	2

【食育推進協議会委員名簿】

区分	氏名	所属	
		団体名	役職
①	河中 弥生子	大阪青山大学健康科学部健康栄養学科	准教授
	◎林 宏一	武庫川女子大学生生活環境学部食物栄養学科	教授
②	○地寄 剛史	(一社) 豊中市医師会	会長
	星名 拓治	(一社) 豊中市歯科医師会	副会長
	森川 幸次	(一社) 豊中市薬剤師会	常務理事
	田中 隆介	豊中市私立幼稚園連合会	振興経営委員長
	得 喜成	豊中市民間保育園連合会	総務委員長
	井上 茂	豊中市立小学校長会	豊中市立原田小学校校長
	栗林 聡明	豊中市立中学校長会	豊中市立第九中学校校長
	前田 雄治	豊中市老人クラブ連合会	副会長
	齊藤 健文	連合大阪北大阪地域協議会豊中地区協議会	事務局長
③	山田 徹	豊中市農業経営者協議会	会長
④	吉村 直樹	豊中商工会議所	副会頭
⑤	三浦 彩	豊中市PTA連合協議会	副会長兼地域生活副委員長
⑥	櫻井 徳子	とよなか消費者協会	副会長
⑦	永井 敏輝	豊中市健康づくり推進員会	会長
	田坂 光博 (～H31/2/17)	とよなか市民環境会議アジェンダ21	地産地消・食農体験担当
	岸田 興次 (H31/2/18～)		学校菜園アドバイザー
	三谷 郁子	豊中地域活動栄養士会トゥデイ	副会長
⑧	建石 摩耶	市民公募委員	

◎=会長、○=副会長

(敬称略)

[区分]

①地域における食育の推進に関する専門的知識を有する者(学識経験者) ②教育並びに保育、介護その他の社会福祉、医療及び保健に関する関係機関及び関係団体の代表 ③農業者及び農業に関する団体の代表 ④食品の製造、加工、流通、販売又は食事の提供を行う事業者及びその組織する団体の代表 ⑤保護者の代表 ⑥消費生活の安定及び向上等のための活動を行う民間の団体の代表 ⑦食生活の改善のための活動その他の食育の推進に関する活動に携わるボランティアの代表 ⑧市民

(3) 啓発事業

種別	実施回数
イベント等での啓発	1

小学生メニューコンテスト ※教育委員会学校教育課と共催	7月～ 9月	応募総数 4,022人(豊中市在住、在学の小学校5・6年生児童) 入賞 豊中市食育推進協議会長賞 2人
--------------------------------	-----------	--------------------------------------------------------

	豊中市長賞	2人
	豊中市教育長賞	2人
	入選	6人

(4) 食環境づくり推進事業

「うちのお店も健康づくり応援団の店」新規登録店舗 5店舗 累計店舗 484店舗

7. 食品表示に関する指導等に関する事項

(1) 特別用途食品の許可申請にかかる相談及び申請関係事務

[進達・取下など事務] 0件

(2) 食品表示基準等に関する相談・指導・助言

[相談・助言件数] 20件

(3) 虚偽誇大広告等に関する相談・指導

[相談・助言件数] 4件

8. 医師・保健師・看護師・管理栄養士・歯科衛生士の学生実習受入に関する事項

内容	保健師	看護師	管理栄養士	歯科衛生士	医師
実人数(人)	15	0	24	51	12
実日数(日)※	32	0	13	35※※	41

※ 保健所が各職種の学生・研修医の実習を受け入れた実日数

※※ 歯科衛生士実習：半日×35日間

医 事 薬 事 係

1. 医事事業に関する事項

(1) 医療施設等からの許可申請・届出

(単位：件)

	開設許可	変更許可	使用許可	開設	変更	廃止・休止・再開・開設者死亡	X線	その他	計
病院	1	29	15	0	12	0	57	2	116
医科診療所	31	21	0	34	88	44	76	91	385
歯科診療所	5	0	-	11	23	14	30	24	107
助産所	0	0	0	5	1	4	-	0	10
施術所	-	-	-	58	191	61	-	-	310
歯科技工所	-	-	-	4	0	7	-	-	11
計	37	50	15	112	315	130	163	117	939

(2) 医療施設等の監視指導

(単位：件)

	病院	医科診療所	歯科診療所	助産所	施術所	歯科技工所	計
施設数	19	422	247	19	648	53	1,408
立入検査数	33	54	17	0	※147	4	255

※存続確認等の現地調査79件含む

(3) 医療従事者免許の申請受付

(単位：件)

免許の種類	新規	書換	再交付	その他	計
医師	40	21	4	17	82
歯科医師	18	4	0	6	28
薬剤師	45	58	1	0	104
保健師	15	34	0	0	49
助産師	9	2	0	0	11
看護師	154	141	10	0	305
診療放射線技師	0	0	0	0	0
理学療法士	35	16	2	0	53
作業療法士	12	7	1	0	20
視能訓練士	1	1	0	0	2
臨床検査技師	4	3	1	0	8
衛生検査技師	0	1	0	0	1
受胎調節実地指導員	1	0	0	0	1
死体解剖資格認定	0	0	0	0	0
計	334	288	19	23	664

(4) 医療安全支援事業

①患者の声相談窓口

【相談方法別件数】

(単位：件)

相談方法					件数
電話	面談	メール	手紙・FAX	その他	
543	65	0	0	2	610

【内容の内訳】

(単位：件)

内容	件数
医療行為・医療内容	156
コミュニケーションに関すること	81
医療機関等の施設	7
医療情報の取扱	9
医療機関等の紹介、案内	242
医療費（診療報酬等）	30
医療知識等を問うもの	22
その他	63
計	610

②出前講座

テーマ：「かかりつけ医とよい関係を築くために～地域医療推進基本方針のあらまし～」

実施日	主 な 内 容	参加者数
平成30年(2018年) 6月10日	・医療相談窓口寄せられる相談例 ・受診時におけるコミュニケーションの必要性について	14人

2. 薬事事業に関する事項

(1) 薬局等からの申請・届出

(単位：件)

	新規	更新	廃止	その他	計
薬局	11	15	13	631	670
薬局製剤製造業／製造販売業	6	6	6	12	30
店舗販売業	2	18	6	193	219
高度管理医療機器等販売業・貸与業	11	14	6	80	111
管理医療機器販売業・貸与業	21	—	18	30	69
毒物劇物販売業	9	6	5	10	30
衛生検査所	0	—	0	4	4

(2) 薬局等の監視指導

(単位：件)

業種	施設数	立入検査数
薬局	161	96
薬局製剤製造業／製造販売業	50	32
店舗販売業	65	64
医薬品を業務上取り扱う施設	19	19
高度管理医療機器等販売業・貸与業	196	118
管理医療機器販売業・貸与業	318	32
毒物劇物販売業	108	72
毒物劇物業務上 取扱者	法第22条第1項	3
	法第22条第5項	24
衛生検査所	2	1
計	946	461

(3) 啓発事業

事業名	内容	延べ開催数 (回)	延べ参加者数 (人)
医薬品の適正使用啓発事業	薬剤師等による正しい薬の使い方に関する講習会	10	267
	正しい薬の使い方に関する街頭キャンペーン	1	402
薬物乱用防止等啓発事業	薬物乱用防止等講習会	19	2,135
	薬物乱用防止街頭キャンペーンやパネル展示	4	550
	薬物乱用防止啓発動画サイト「YouTube」	再生回数 7,000回	—

(4) 薬事相談 (単位：件)

内容の内訳	件数
医薬品医療機器等法	17
毒物及び劇物取締法関係	3
広告	15
薬物乱用防止	1
その他	28
計	64

〔 衛 生 管 理 課 〕

食 品 衛 生 係

1. 食品衛生事業に関する事項

(1) 食品衛生関係施設の監視指導に関する事項

区分	許可施設※1	非許可施設※2	合計
件数(件)	1,652	792	2,444

※1 飲食店や食品製造業で許可を要する施設

※2 許可を要しない小学校や病院等の給食施設など

(2) 食品営業許可等申請に関する事項

区分	食品衛生法	食鳥法	ふぐ条例	証明願
件数(件)	875	0	4	25

(3) 食品等の検査に関する事項

区分	細菌検査	理化学検査	合計
件数(件)	242	57	299

(4) 食品衛生知識の普及・啓発に関する事項

開催回数	参加人数
41回	2,675人

2. 飼犬登録に関する事項

(1) 新規飼犬登録数

区分	集合注射 (26会場)	委託獣医院 (20獣医院)	保健所	合計
件数(件)	35	323	616	974

(2) 狂犬病予防注射済票交付数

区分	集合注射 (26会場)	委託獣医院 (20獣医院)	保健所	合計
件数(件)	1,782	3,677	3,278	8,737

3. 狂犬病予防・動物愛護事業に関する事項

(1) 犬猫の引取り頭数

区分	所有者あり		所有者不明	
	犬	猫	犬	猫
件数(頭)	0	1	1	19

4. 猫避妊去勢手術助成に関する事項

(1) 助成件数(5,000円/件、対象はのら猫に限る)

区分	オス	メス	合計
件数(頭)	79	103	182

生活衛生係

1. 生活衛生事業に関する事項

(1) 生活衛生関係施設の監視指導に関する事項

区分	営業関係※1	水道関係	特定建築物	遊泳場	その他※2	合計
件数(件)	1,205	306	371	81	394	2,357

※1 営業関係とは、理・美容所、クリーニング所、旅館、興行場、公衆浴場のことをいう。

※2 その他には、井戸、浄化槽、火葬場、墓地、納骨堂等が含まれる。

(2) 生活衛生施設許可等申請に関する事項

区分	生活衛生関係	証明願
件数(件)	58	4

(3) 生活衛生関係施設の水質検査に関する事項

区分	井戸水	水道水	遊泳場水	浴場水	合計
件数(件)	11	56	23	38	128

(4) 生活衛生知識の普及・啓発に関する事項

開催回数	参加人数
9回	812人

検 査 係

1. 保健所試験検査に関する事項

(1) 食品等の検査に関する事項

区分	検体数	検査項目数
微生物検査	83	240
理化学検査	14	14
合計	97	254

(2) 食中毒及び感染症の検査に関する事項 (単位：件)

区分	食中毒	感染症
細菌検査	34	45
ウイルス検査	17	103
理化学検査	8	—
合計	59	148

(3) HIV及び梅毒の検査に関する事項

内容	検査件数
HIV	433
梅毒	433
合計	866

(4) 家庭用品の検査に関する事項 (単位：件)

内容	繊維製品
ホルムアルデヒド	45
合計	45

(5) 環境衛生の検査に関する事項 (単位：件)

内容	浴槽水
レジオネラ	1
合計	1

(6) 精度管理に関する事項

内容	検体数
食品検査	10
感染症検査	1
レジオネラ	1
合計	12

〔 保 健 予 防 課 〕

精神保健係

1. 豊中市メンタルヘルス計画の推進に関する事項

会議名	開催回数	
メンタルヘルス対策推進会議調整会議	3回	
メンタルヘルス対策推進会議 ネットワーク会議 専門部会	I 子ども・若者のメンタルヘルス対策	3回
	II 女性のメンタルヘルス対策	2回
	III アルコール依存症対策	2回
	IV 災害時の心のケア体制づくり	3回

2. 精神保健福祉相談に関する事項

(1) 精神保健福祉相談

内容	実施回数	利用者数
精神科医相談	58回	延58人
心理職相談	81回	延81人
精神保健福祉士・保健師相談	随時	延5,350人
計	-	延5,489人

(2) いのちの相談支援事業 ((1)の再掲)

区分	内 訳	相談受理実人数
支援対象	市内警察で保護され、相談対象者が市民	41人
	市外(府内)警察で保護され、相談対象者が市民	2人
支援対象外	市内警察で保護され、相談対象者が他市民(府民)	1人

3. 知識の普及に関する事項

(1) こころの健康づくり

区分	内 容	開催回数	参加者数
講演会	「大切な人と死別したときに」等	9回(延9回)	476人
出前講座等	「ストレス社会のこころの健康～うつ病・自殺予防～」他	3回(延3回)	185人
計		12回(延12回)	661人

啓発 こどもや若者のメンタルヘルスの充実

区分	内 容	開催回数	参加者数
いのちの授業	若年者の自殺対策	6回	2,704人

(2) 精神障害に対する正しい知識の普及

区分	内 容
メンタルセルフチェック	メンタルセルフチェックシステム「こころの体温計」アクセス総数69,588件
広 報	ホームページでの「こころの体温計」案内。
そ の 他	市民健康展ほか各種イベント等において、ポスター展示。その他講義等で啓発。

(3) こころの不調や精神疾患をもつ障害者本人、家族に対する教室等

対 象	内 容		開催回数	参加延数
本 人	「リカバリー講座」	セミナー	1回(延3回)	21人
		定例会	12回(延12回)	56人
	「HAPPYプログラム」		2回(延8回)	38人
	わかちあいの会		4回(延4回)	59人
家 族	ひきこもり家族交流会		6回(延6回)	59人
計			25回(延33回)	233人

4. 人材育成に関する事項

内 容	開催回数	参加者数
ゲートキーパー養成研修	3回	55人
メンタルヘルスリテラシー研修	7回	508人
精神障害者への理解に関する研修等	11回	383人
計	21回	946人

5. 組織育成に関する事項

主な団体等	豊中市精神障害者家族会、豊中市断酒会、豊中市社会福祉協議会主催家族交流会（ひきこもり、高次脳機能障害、発達障害）等
-------	-----------------------------------------------------------

6. 精神保健福祉法にかかる医療関係事務等に関する事項

(1) 措置・移送のための診察立会い

内 容	受理件数	実施件数
法22条（一般人の申請）	1件	0件
法23条（警察官の通報）	18件	13件
法34条 （医療保護入院等のための移送）	1件	1件

(2) 医療保護入院にかかる市長同意事務

内 容	受理件数
医療保護入院に係る市長同意	33件

(3) 精神科病院実地指導への協力

内 容	件数
精神科病院実地指導	2件

7. 社会復帰支援に関する事項

心神喪失者等医療観察法支援	5人
---------------	----

感 染 症 予 防 係

1. 結核予防事業に関する事項

(1) 結核患者の状況

登録患者数 (年末現在)	新登録 (1月～12月)		新登録患者の内訳				その他(別掲)
	患者数	罹患率	活動性結核				潜在性結核 感染症
			喀痰塗抹 陽性	その他の菌 陽性	菌陰性 その他	肺外結核	
176人	62人	15.6	32人	19人	1人	10人	29人

(2) 結核患者療養支援

内 容	訪問指導	電話相談	所内面接
延べ件数	538件	971件	137件

(3) 感染症法に基づく結核医療費公費負担件数

37条の2(通院患者)	37条(入院患者)
115件	98件

(4) 結核に関する啓発事業・健康教育

回数	延参加者数
13回	11,193人

2. 感染症予防事業に関する事項

(1) HIV/AIDS 相談件数

電話	来所
79件	869件

(4) HIV・梅毒抗体検査(即日検査)件数

	実施回数	検査件数	陽性者数
HIV検査	22回	433件	0件
梅毒検査			15件

(3) 風しん抗体検査件数

検査件数	内訳		
	抗体なし	抗体不十分	抗体あり
998件	134件	281件	583件

(4) 任意予防接種(赤ちゃんの先天性風しん症候群予防のための風しん予防接種費用助成事業)

風しん予防接種費用助成事業	実施方法	接種者数
	個別接種	750人

(5) 豊中市感染症発生動向調査事業実施要綱に基づく発生届受理件数(2類の結核を除く)

感染症分類	1類	2類	3類	4類	5類
件数	0件	0件	10件	1件	103件

(6) 施設等から5類感染症に関する相談

件数	204件
----	------

(7)感染症医療費公費負担

申請件数	0件
------	----

(8)感染症診査協議会の開催状況

委員数	開催回数	諮問延べ件数
6人	24回	214件

感染症診査協議会委員名簿 平成31年(2019年)3月31日現在

氏名	役職名
阿部 欣也	市立豊中病院内科部長
坂元 博子	特定非営利活動法人健康サポート DODO 大阪理事
橋本 重樹	市立池田病院内科主任部長
藤川 健弥	独立行政法人 国立病院機構 刀根山病院内科医師
森田 理恵	日本経済大学 経済学部 商学科 准教授
島 純子	箕面市医師会 理事

(敬称略)

(9)感染症に関する啓発事業・健康教育

HIV/AIDS		感染症	
回数	延参加者数	回数	延参加者数
17回	4,365人	30回	13,227人

難 病 支 援 係

1. 難病患者療養相談事業に関する事項

(1) 個別支援

事業名	延相談件数	内 容
療養相談	3,733 件	保健師、作業療法士、言語聴覚士、臨床心理士、歯科衛生士、栄養士等による訪問、面接、電話等の相談

(2) 集団支援

事業名	開催回数	市内患者参加者数	備 考
患者家族向け講演会	5 回	71 人	府北部地域の保健所（池田・吹田・茨木・高槻市・豊中市）が協力し、対象疾患を選定し医師による講演会を開催。

事業名	開催回数	参加者数	内 容
市民向け講演会	1 回	118 人	当事者による体験談等

事業名	名 称	開催回数	延参加者数	内 容
患者・家族交流会	ふれあい会	10 回	118 人	交流会・学習会等

(3) 関係機関連絡会議等

事業名	対 象	開催回数	延参加者数	内 容
関係機関向け研修会	居宅介護支援事業者・地域包括支援センター職員等	3 回	194 人	医師等による講義・事例検討・情報交換等

事業名	機 関 名	開催回数	内 容
医療機関連絡会議	市立豊中病院	1 回	情報交換・事例検討等
	神経内科クリニック	2 回	情報交換・事例検討等

事業推進係

1. 指定難病等医療費助成申請の受付・進達に関する事項

(1) 特定医療費（指定難病等）医療受給者証申請数

新規	更新
518 件	3,010 件

2. 地域保健医療等申請の受付・進達に関する事項（肝炎・被爆・石綿）

(1) 肝炎医療費助成申請等の受付件数

インターフェロン	93 件
核酸アナログ製剤	309 件

(2) 原爆被爆者健康診断

区 分	第1回（5・6月）	第2回（10・11月）
対象者	273 人	273 人
受診者	68 人	51 人

(3) 石綿救済給付の認定申請等の受付件数

認定	0 件
遺族	0 件

3. 予防接種事業に関する事項（市外実施者数を含む）

内容	予 防 接 種 名	接種者延人数（人）	接種率（%）	
A類	ジフテリア・百日せき・破傷風・不活化ポリオ（DPT-IPV）	14,243	101.8	
	ジフテリア・百日せき・破傷風（DPT）	7	0.1	
	ジフテリア・破傷風（DT）	2,680	74.2	
	急性灰白髄炎（不活化単独ポリオ）	93	0.7	
	麻しん及び風しん（MR 混合）	7,162	97.4	
	麻しん	0	0.0	
	風しん	1	0.0	
	日本脳炎	17,085	113.6	
	結核（BCG）	3,531	101.3	
	インフルエンザ菌 b 型（ヒブ）	14,045	100.5	
	小児用肺炎球菌	14,126	101.1	
	子宮頸がんワクチン	117	2.1	
	水痘	6,772	95.9	
	B型肝炎	10,450	99.9	
	A類 計		90,312	-
	B類	インフルエンザ	47,164	45.2
高齢者の肺炎球菌		9,232	39.1	
B類 計		56,396	-	

※実施方法はすべて個別接種

※子宮頸がんワクチンについては、平成25年（2013年）6月14日より積極的勧奨を差し控えている。

4. 豊中市予防接種健康被害調査委員会に関する事項

(1) 委員の構成

(平成31年3月31日現在)

氏名	職名
石井 経 康	予 防 接 種 の 専 門 医 師
◎ 地 寄 剛 史	豊 中 市 医 師 会 会 長
茶 山 公 祐	市立豊中病院小児科主任部長
○ 松 岡 太 郎	豊 中 市 保 健 所 長
山 本 清 一 郎	豊 中 市 医 師 会 理 事

注：◎は委員長、○は副委員長

(五十音順・敬称略)

(2) 委員会の開催回数

開催数 1回

諮問延べ件数 1件

5. 予防接種による健康被害の救済に関する事項

区分	医療費	医療手当	障害年金	介護加算
給付実績	6人	6人	2人	1人

〔 健康増進課 〕

健康支援係

1. 成人の健康診査に関する事項

検 診 名	検診方法	検診回数	受 診 者 数	要精密検査者数	受診率
市民健康診査	個 別	—	1,911 人	—	—
	集 団	49 回	439 人	—	
特 定 健 診	個 別	—	12,134 人	—	26.9%
	集 団	49 回	1,977 人	—	
後期高齢者健診	個 別	—	11,080 人	—	25.7%
	集 団	49 回	599 人	—	
社 保 健 診	個 別	—	2,304 人	—	—
胃 がん 検 診	個 別	—	2,955 人	320 人	4.1%
	集 団	55 回	1,841 人	75 人	
子宮がん検診	個 別	—	11,824 人 (うち体部 4,469 人)	頸部 273 人 体部 51 人	25.1%
	集 団	14 回	848 人 (うち体部 0 人)	頸部 10 人 体部 1 人	
乳 がん 検 診	集 団	48 回	2,734 人	134 人	15.7%
	一 括	—	5,045 人	325 人	
肺 がん 検 診	集 団	63 回	4,762 人 (うち喀痰 173 人)	246 人	4.1%
大腸がん検診	個 別	—	20,231 人	1,568 人	20.3%
	集 団	49 回	3,642 人	256 人	
前立腺がん検診	個 別	—	6,335 人	736 人	9.5%
	集 団	49 回	1,220 人	73 人	
歯科健康診査	個 別	—	3,781 人	(要医療者数) 2,190 人	1.6%
骨密度測定	集 団	15 回	1,393 人	(要医療者数) 486 人	0.8%

2. 健康診査後の保健指導に関する事項

健康診査後の保健指導	延 人 数
がん検診フォロー (手紙を含む)	338 人
保健指導 (健康教育)	1,202 人
特定保健指導 (委託事業)	326 人

3. 健康教育、健康相談、訪問指導に関する事項

事 業 名	回 数	参 加 者 数	備 考
健康教育	107 回	延べ 2,451 人	
健康相談	375 回	延べ 678 人	
訪問指導	—	延べ 68 人	実人数 19 人

4. 豊中市健康づくり推進委員会に関する事項

(平成 30 年 5 月 31 日現在)

校 区 数	役 員 数 (校区代表者数)	推 進 員 数
16 校区	7 人 (16 人)	99 人

会議開催等	総会 1回、役員会 4回、校区代表者会 3回
事業内容	健康教室 34回

5. とよなか百万歩ウォークに関する事項

対 象 者	市内在住・在勤の40歳以上の人
延べ参加者数	1,147人
延べ達成者数	918人

地 域 保 健 係

1. 公害健康被害補償に関する事項

(1) 認定状況

区 分	転 入	死亡等による 失効	増減数	平成29年(2017年) 度末実被認定者数	平成30年(2018年) 度末実被認定者数
人 数	1人	4人	△3人	155人	152人

(2) 補償給付支給状況

区 分	件 数 (件)	金 額 (円)
療養の給付及び療養費	2,403	65,033,625
障害補償費	1,481	108,510,730
遺族補償費	198	26,111,400
遺族補償一時金	1	2,896,200
児童補償手当	0	0
療養手当	934	21,934,400
葬祭料	2	741,250
計	5,019	225,227,605
死亡見舞金	3	300,000

2. 公害健康被害認定審査会に関する事項

(1) 委員の構成

(平成31年3月31日現在)

氏 名	職 名
阿 部 欣 也	市立豊中病院内科部長
天 羽 康 雄	豊中市医師会
飯 尾 雅 彦	豊中市医師会
小 田 周 治	弁 護 士
北 田 清 悟	国立病院機構刀根山病院 呼吸器内科部長
小 林 隆 一	豊中市医師会
◎ 澤 村 昭 彦	豊中市医師会
○ 鈴 木 秀 和	豊中市医師会
塚 田 朋 子	弁 護 士
春 成 英 之	豊中市医師会
前 防 昭 男	豊中市医師会
松 岡 太 郎	豊中市保健所所長

注：◎は会長、○は副会長

五十音順による

(2) 審査会の開催について

開催数 11回

(3) 審査件数

(単位：件)

審査件数	認 定		障 害 補 償 費		児 童 補 償 手 当		遺 族 補 償 費	遺 族 補 償 一 時 金	異 議 申 立
	新規	更新	新規	再審査	新規	再審査			
159	0	31	1	124	0	0	1	2	0

(4) 審査結果

(単位:人)

区 分	新 規	死 亡 等 による失効	年 度 内 増 減 数	平成 29 年度末 実 人 数	平成 30 年度末 実 人 数
認定	1	4	-3	155	152
障害補償費	1	4	-3	125	122
児童補償手当	0	0	0	0	0
遺族補償費	1	1	0	15	15
遺族補償一時金	1	-	-	-	-

注：認定の新規は転入によるもの。

3. 公害健康被害診療報酬審査委員会に関する事項

(1) 委員の構成

(平成31年3月31日現在)

	氏 名	職 名
	天羽 康雄	豊中市医師会
	北田 清悟	国立病院機構刀根山病院 呼吸器内科部長
◎	澤村 昭彦	豊中市医師会
○	西田 明代	豊中市薬剤師会

注：◎は会長、○は副会長

五十音順による

(2) 審査委員会の開催回数

開催数 12回

4. 公害健康被害保健福祉事業に関する事項

事 業 内 容	リハビリテーション事業 (健康回復教室)	家庭療養指導事業	空 気 清 浄 機 支 給 事 業	インフルエンザ予防接種 費用助成事業
実 施 状 況	開催数1回 参加者数 6人	指導件数 延べ 188件	現 有 1 台 現在貸与中の数 0台	実施者数 45人 助成金額 117,770円

5. 母子医療費助成事業に関する事項

(1) 医療費助成の状況

事 業 名	申 請 件 数	承 認 件 数	不 承 認 件 数	医 療 費
小児慢性特定疾病医療費助成制度	412件	409件	3件	115,601,048円
結核児童療育給付事業	0件	0件	0件	0円
未熟児養育医療給付事業	70件	70件	0件	18,300,823円
不妊に悩む方への特定治療支援事業	546件	546件	0件	88,457,830円

(2) 小児慢性特定疾病審査委員会に関する事項

審査会の開催回数 2回

委員構成

(平成31年3月31日現在)

氏 名	役 職 名
酒 井 修	豊中市医師会
佐 野 博彦	豊中市医師会
地 嵯 剛史	豊中市医師会
茶 山 公祐	市立豊中病院
松 岡 太郎	豊中市保健所長
山 本 清一郎	豊中市医師会

(50音順)

6. 保健センターの貸室業務に関する事項 (貸出時間区分(午前・午後・夜間)ごとに計上)

区 分		貸 室	
		有 料	減 免
中部保健センター	多目的室1	79件	91件
	多目的室2	56件	112件
	多目的室3	74件	133件
	合 計	209件	336件
千里保健センター	健康教育室	6件	13件
	合 計	6件	13件
庄内保健センター	集団指導室	0件	4件
	健康教育室	0件	2件
	合 計	0件	6件

中 部 ・ 千 里 ・ 庄 内 母 子 保 健 係

1. 母子健康手帳の交付(妊娠届けの受理)に関する事項

交付場所	3か所(中部保健センター・庄内保健センター・千里保健センター)
母子健康手帳の交付件数	3,452件

2. 健康診査、健康教室、健康・育児相談、訪問指導に関する事項

(1) 健康診査

事	業	名	実施方法	実施回数	受診者数	備 考
1 次 健 診	妊 婦 健 康 診 査	個別健診	—	—	39,287人	延べ助成件数
	産 婦 健 康 診 査	個別健診	—	—	4,876人	延べ助成件数
	乳 児 一 般 健 康 診 査	個別健診	—	—	2,904人	
	4 か 月 児 健 康 診 査	集団健診	48回	—	3,481人	
	乳 児 後 期 健 康 診 査	個別健診	—	—	3,163人	
	1 歳 6 か 月 児 健 康 診 査	集団健診	44回	—	3,442人	歯科健診受診者 3,442人
	3 歳 6 か 月 児 健 康 診 査	集団健診	38回	—	3,471人	歯科健診受診者 3,454人

事	業	名	実施方法	実施回数	延べ受診者数	
2 次 健 診	医師クリニック	集団健診	71回	738人	身体発達などの経観や専門相談。 未熟児指導を含む。	
	すこやかクリニック(心理)	集団健診	163回	371人	心理相談員による発達などの経観 や専門相談。	
	療育クリニック(医師)	集団健診	10回	29人	身体障害などの長期療養児対象の 専門医による相談。	
	療育クリニック(心理)	集団健診	1回	1人	身体障害などの長期療養児対象の 心理相談員による相談。	
	3歳6か月児視力検診	個別健診	—	136人	アンケート検診(3歳6か月児 健診)後の登録医による検診	
	3歳6か月児聴覚検診	個別健診	—	8人		
	1歳6か月児健診フォロー 事業(ここにこくらぶ)	集団健診	35回	260人	1人5回まで	
にこりちゃん歯科健診	集団健診	22回	528人			

(2) 健康教室

事	業	名	実施回数	受講人数	受講延べ人数	備 考							
マ	タ	ニ	テ	ィ	ク	ラ	ス	12回	114人	114人			
両	親	教	室	12回	637組(1,267人)	637組(1,267人)							
離	乳	食	講	習	会	48回	1,354人	1,354人					
す	く	す	く	よ	い	歯	の	教	室	30回	560人	560人	
健	康	教	育	88回	2,079人	2,079人	思春期教育含む						
障	害	児	等	支	援	事	業	1回	4人	4人			
ふ	れ	ま	ま	・	育	児	マ	マ	68回	227人	266人		

(3) 健康・育児相談

事業名	実施回数	延べ相談者数	備考
育児相談	47回	207人	*各種健診後の経過観察も含む
地区育児相談	92回	1,442人	
電話面接相談	—	17,201人	*随時(身体障害児などを含む経過観察、母子健康手帳交付の面接や養育医療申請時の指導、妊娠出産子育て相談窓口を含む)

事業名	実利用組数	延べ利用日数	備考
産後ケア事業	28組	24日	デイサービス型
		97日	宿泊型

(4) 訪問指導

区分	訪問実人数	訪問延べ人数	備考
妊婦	85人	106人	*妊娠中の人
産婦	1,994人	2,423人	*出産後1年未満の人
新生児	436人	485人	*生後28日までの乳児
未熟児	305人	403人	*身体障害などの長期療養児を含む1歳未満の未熟児
乳児	1,352人	1,637人	*身体障害などの長期療養児を含む1歳未満(新生児・未熟児を除く)
幼児	456人	626人	*身体障害などの長期療養児を含む1歳～就学前の幼児
その他	53人	69人	*上記以外(身体障害などの長期療養をしている就学児等を含む)

3. 食育関連事業に関する事項

事業名	実施回数	参加者数	備考
食育講座	34回	331人	
食育出前講座	72回	1,421人	母子健康教育、成人健康教育より再掲

4. 公害健康被害予防事業に関する事項

区分	健康相談事業		健康診査事業
	子どもアレルギー 専門相談	アレルギー講演会	アレルギー素因スクリーニング
開催回数	6回	3回	130回
参加及び受診者数	45人	162人	3,620人

〔 保険給付課・保険資格課・保険収納課 〕

1. 国民健康保険に関する事項

(1) 豊中市国民健康保険運営協議会

① 協議会委員

(平成31年(2019年)3月末時点・50音順)

区分	氏名	職業等	区分	氏名	職業等
被 保 険 者 代 表	片野 恵子	市民(公募)	公 益 代 表	○角田 明義	特別養護老人ホーム施設長
	笹部 吉正	元豊中市農業委員		高橋 多美男	豊中市社会福祉協議会常務理事
	田村 博	市民(公募)		◎内藤 義彦	大学教授
	幡本 謙二	豊中地区保護司会監事		安田 由起	豊中市民生・児童委員協議会連合会 評議員
保 険 薬 剤 ま た は 代 表	芦田 康宏	豊中市薬剤師会会長	保 険 者 代 表 等	大西 福太郎	健康保険協会大阪支部保健グループ 長補佐
	飯尾 雅彦	豊中市医師会副会長		寺嶋 隆男	健康保険組合常務理事
	地寄 剛史	豊中市医師会会長		—	—
	真鍋 哲也	豊中市歯科医師会会長		—	—

◎会長 ○会長職務代理者

② 協議会の開催について

開催 3回

(2) 被保険者に関する状況

(平成31年(2019年)3月末時点)

区 分	世 帯 数	人 口 ・ 被 保 険 者 数
世 帯 及 び 人 口	190,999 世帯	406,260 人
加 入 者 数	52,911 世帯	81,134 人
加 入 割 合	27.70 %	19.97 %
退 職 被 保 険 者 (再 掲)	71 世帯	78 人
介 護 保 険 第 2 号 被 保 険 者 (再 掲)	22,788 世帯	26,646 人

(3) 保険料率等に関する事項

① 医療分

所得割料率	均等割料率	平等割料率	賦課限度額
7.86 / 100	25,767 円	22,840 円	580,000 円

② 後期高齢者支援金分

所得割料率	均等割料率	平等割料率	賦課限度額
2.29 / 100	8,424 円	6,537 円	190,000 円

③ 介護分

所得割料率	均等割料率	賦課限度額
1.98 / 100	13,645 円	160,000 円

(4) 保険料に関する状況

① 保険料の収納状況について

ア. 一般被保険者(医療分)

() 内居所不明分(再掲) (単位:円)

区分	調定額	収納額	還付未払額	実収納額	不納欠損処分額	収入未済額	収納率
現年度分	5,536,566,655 (772,886)	5,155,672,076	14,664,229	5,141,007,847	0	395,558,808	92.87%
滞納繰越分	1,226,534,785	236,544,311	435,021	236,109,290	211,640,870	778,784,625	19.25%

イ. 退職被保険者(医療分)

(単位:円)

区分	調定額	収納額	還付未払額	実収納額	不納欠損処分額	収入未済額	収納率
現年度分	17,353,511	17,173,850	116	17,173,734	0	179,777	98.96%
滞納繰越分	10,125,448	2,702,301	0	2,702,301	1,786,293	5,636,854	26.69%

ウ. 一般被保険者(後期高齢者支援金分)

() 内居所不明分(再掲) (単位:円)

区分	調定額	収納額	還付未払額	実収納額	不納欠損処分額	収入未済額	収納率
現年度分	1,681,912,740 (237,809)	1,564,321,505	1,852,801	1,562,468,704	0	119,444,036	92.91%
滞納繰越分	361,731,530	69,919,643	52,250	69,867,393	62,615,523	229,248,614	19.31%

エ. 退職被保険者(後期高齢者支援金分)

(単位:円)

区分	調定額	収納額	還付未払額	実収納額	不納欠損処分額	収入未済額	収納率
現年度分	5,309,084	5,254,570	35	5,254,535	0	54,549	98.97%
滞納繰越分	2,981,992	796,897	0	796,897	516,802	1,668,293	26.72%

オ. 一般被保険者(介護分)

() 内居所不明分(再掲) (単位:円)

区分	調定額	収納額	還付未払額	実収納額	不納欠損処分額	収入未済額	収納率
現年度分	596,182,808 (99,608)	539,371,177	806,779	538,564,398	0	57,618,410	90.35%
滞納繰越分	186,389,344	34,826,723	15,572	34,811,151	29,495,263	122,082,930	18.68%

カ. 退職被保険者(介護分)

(単位:円)

区分	調定額	収納額	還付未払額	実収納額	不納欠損処分額	収入未済額	収納率
現年度分	4,391,436	4,344,477	1,086	4,343,391	0	48,045	98.91%
滞納繰越分	2,676,215	709,514	0	709,514	458,970	1,507,731	26.51%

(5) 滞納整理に関する状況

文書による整理状況

督促状	催告書
94,170 件	36,990 件

(6) 保険給付に関する状況

① 療養諸費等の状況

ア. 一般被保険者分

一般被保険者数 (3月～2月平均) 83,005 人

区 分	件 数 (件)	日 数 (日)	費 用 額 (円)	保険者負担額 (円)	1 人 当 た り				
					件 数 (件)	日 数 (日)	費 用 額 (円)	保険者負担額 (円)	
療養諸費	入院	18,967	282,932	11,514,083,060	8,499,894,239	0.2	3.4	138,715	102,402
	入院外	758,397	1,231,217	11,828,018,191	8,709,202,759	9.2	14.9	142,497	104,924
	歯科	192,083	347,198	2,706,698,150	1,977,272,083	2.3	4.2	32,609	23,821
	調剤	425,431	(522,058)	5,120,236,230	3,770,363,897	5.1	(6.3)	61,686	45,423
	食事療養・ 生活療養	(18,042)	(726,214)	483,493,309	263,758,923	(0.2)	(8.7)	5,825	3,178
	訪問看護	4,915	36,233	382,872,750	278,563,224	0.1	0.4	4,613	3,356
	小 計	1,399,793	1,897,580	32,035,401,690	23,499,055,125	16.9	22.9	385,945	283,104
	療養費	61,417		632,205,272	462,586,212	0.7		7,617	5,573
	計	1,461,210		32,667,606,962	23,961,641,337	17.6		393,562	288,677
高額療養費	66,060			3,453,351,545	0.8			41,604	
高額介護合算療養費	46			795,119	0.0			10	
移送費	0			0	0.0			0	

※調剤の日数は処方箋枚数のため合計に含めない。

※食事療養・生活療養の件数および日数は再掲のため合計に含めない。

イ. 退職被保険者分

退職被保険者数 (3月～2月平均) 253 人

区 分	件 数 (件)	日 数 (日)	費 用 額 (円)	保険者負担額 (円)	1 人 当 た り				
					件 数 (件)	日 数 (日)	費 用 額 (円)	保険者負担額 (円)	
療養諸費	入院	87	1,526	66,865,120	46,805,584	0.3	6.0	264,289	185,002
	入院外	2,762	4,505	36,049,240	25,234,468	10.9	17.8	142,487	99,741
	歯科	720	1,278	9,910,370	6,937,259	2.9	5.1	39,172	27,420
	調剤	1,451	(1,707)	17,098,270	11,968,789	5.8	(6.7)	67,582	47,308
	食事療養・ 生活療養	(85)	(3,959)	2,655,848	1,281,858	(0.3)	(15.6)	10,497	5,067
	訪問看護	4	34	321,800	225,260	0.0	0.1	1,272	890
	小 計	5,024	7,343	132,900,648	92,453,218	19.9	29.0	525,299	365,428
	療養費	213		2,846,160	1,992,264	0.8		11,250	7,874
	計	5,237		135,746,808	94,445,482	20.7		536,549	373,302
高額療養費	192			21,569,375	0.8			85,254	
高額介護合算療養費	0			0	0.0			0	
移送費	0			0	0.0			0	

※調剤の日数は処方箋枚数のため合計に含めない。

※食事療養・生活療養の件数および日数は再掲のため合計に含めない。

② 出産育児一時金・葬祭費・医療給付金等支給状況

区 分	出 産 育 児 一 時 金	葬 祭 費	医 療 給 付 金
件 数	296 件	482 件	42,820 件
支 給 額	124,202,004 円	24,100,000 円	57,635,370 円

※出産育児一時金の件数は、差額の支給分の件数を含まない。

(7) 特定健康診査および特定保健指導実施状況

区 分	特 定 健 康 診 査
受 診 者 数	17,241 人
受 診 率	26.9 %

区 分	特 定 保 健 指 導
実 施 者 数	373 人
実 施 率	22.2 %

※人間ドック等の特定健康診査分を含む。

2. 後期高齢者医療制度に関する事項

(1) 被保険者に関する状況 (平成31年(2019年)3月末時点)

被 保 険 者 数	人 口	加 入 割 合
51,816 人	406,260 人	12.8 %

(2) 保険料に関する状況

① 特別徴収保険料

(単位：円)

区 分	調 定 額	収 納 額	還 付 未 払 額	実 収 納 額	不 納 欠 損 処 分 額	収 入 未 済 額	収 納 率
現 年 度 分	2,152,399,347	2,157,742,749	5,343,402	2,152,399,347	0	0	100.00%

② 普通徴収保険料

(単位：円)

区 分	調 定 額	収 納 額	還 付 未 払 額	実 収 納 額	不 納 欠 損 処 分 額	収 入 未 済 額	収 納 率
現 年 度 分	2,756,585,634	2,725,108,184	2,835,198	2,722,272,986	0	34,312,648	98.76%
滞 納 繰 越 分	87,432,124	27,168,952	104,923	27,064,029	15,497,028	44,871,067	30.95%

3. 障害者医療に関する事項

(1) 受給者の状況

(3月～2月平均)

区 分	国 保	社 保	後 期	計
医 療 証 交 付 者	1,894 人	1,127 人	1,536 人	4,557 人

(2) 医療費の助成状況

① 保険別の状況

区 分	国 保	社 保	後 期	計	(年間)1人当たり諸率
件 数	55,145 件	29,491 件	53,031 件	137,667 件	30.2 件
金 額	275,185,356 円	186,870,057 円	141,621,155 円	603,676,568 円	132,472 円

② 診療種類別の状況

区分	入院	入院外	歯科	調剤	その他	計
件数	6,020件	66,233件	17,398件	41,314件	6,702件	137,667件
金額	171,386,864円	175,711,506円	52,886,060円	142,277,583円	61,414,555円	603,676,568円

4. 老人医療に関する事項

(1) 受給者の状況

(3月～2月平均)

区分	国保	社保	後期	計
医療証交付者	844人	109人	1,741人	2,694人

(2) 医療費の助成状況

① 保険別の状況

区分	国保	社保	後期	計	(年間)1人当たり諸率
件数	29,232件	4,510件	69,445件	103,187件	38.3件
金額	100,960,256円	20,726,151円	138,903,039円	260,589,446円	96,730円

② 診療種類別の状況

区分	入院	入院外	歯科	調剤	その他	計
件数	4,161件	50,444件	10,005件	32,783件	5,794件	103,187件
金額	93,008,905円	50,127,102円	15,594,153円	63,017,508円	38,841,778円	260,589,446円

5. その他の公費医療に関する事項

(1) 訪問看護基本利用料の助成状況

	障害者医療対象者等
日数	1,018日
金額	2,275,021円

こども未来部

□組織構成と主な業務内容

課名	主な業務内容	収録事項
こども政策課	部の総括事務に関する事。部の総括事務に係る主管部課との連絡調整に関する事。子育て・子育ての支援の総合企画及び調整に関する事。子育て・子育ての支援に係る基本的事項の調査研究に関する事。助産施設及び母子生活支援施設の設置の認可等に関する事。豊中市こども審議会及び豊中市社会福祉審議会の児童福祉専門分科会に関する事。民間の特定教育・保育施設及び特定地域型保育事業の整備の支援並びに認定こども園への移行の促進に関する事。民間の保育所、幼保連携型認定こども園及び家庭的保育事業等の設置の認可等に関する事。特定教育・保育施設及び特定地域型保育事業の確認等に関する事。認可外保育施設の届出等に関する事。放課後児童健全育成事業者等の届出等に関する事。子育て援助活動支援事業に関する事。部内の他の課に属しないこと。	<p>(企画調整係)</p> 1 豊中市社会福祉審議会児童福祉専門分科会 2 「子育て・子育て支援行動計画」の推進 3 ファミリー・サポート・センター事業 4 ワーク・ライフ・バランスの推進 <p>(認可指導係)</p> 1 指導監査 2 特定教育・保育施設及び特定地域型保育事業の認可・確認(新規・変更・廃止) 3 届出事業(新規・変更・廃止) 4 災害復旧関連事業
こども相談課	こども総合相談窓口に関する事。子どもの相談に係る関係各課等との連絡調整に関する事。子育て短期支援事業、生後4か月までの乳児のいる全家庭を訪問する乳児家庭全戸訪問事業、自ら出向くことが困難な状況にある保護者や育児不安が高い家庭に対して家庭訪問し、支援する養育支援訪問事業、子育て相談・情報の提供・講座の開催・遊び場、親子の交流の場の提供等を行う地域子育て支援拠点事業及び利用者支援事業に関する事。児童虐待及び要保護児童対策地域協議会に関する事。あゆみ学園、しいの実学園及び子育て支援センターとの連絡調整に関する事。あゆみ学園及びしいの実学園の給食の献立及び給食材料に関する事。障害児通所給付費の給付決定その他障害児通所給付費等に関する事。 (あゆみ学園・しいの実学園) 児童発達支援に関する事業。保育所等訪問支援に関する事業。障害児相談支援事業。障害者の日常生活及び社会生活を総合的に支援するための法律に規定する計画相談支援に関する事業。障害者の日常生活及び社会生活を総合的に支援するための法律に規定する基本相談支援に関する事業。	<p>(こども家庭相談係)</p> 1 こども家庭相談室事業 2 子育て短期支援事業 <p>(発達支援係)</p> 1 障害児施設通所 <p>(子育て支援センターほっぺ)</p> 1 子育て相談 2 子育て・子育て講座 3 遊びの場の提供 4 子育てサークルの育成 5 地域子育て・子育て支援ネットワーク 6 その他 <p>(あゆみ学園)</p> 1 福祉型児童発達支援センター(通園・療育) 2 児童発達支援事業(くれよん親子教室) 3 児童発達支援事業(スマイル) 4 こども療育相談 <p>(しいの実学園)</p> 1 医療型児童発達支援センター(通園・療育) 2 外来訓練 3 こども療育相談

<p>こども事業課</p>	<p>市立認定こども園に係る企画及び調整に関すること。市立認定こども園との連絡調整に関すること。民間の教育・保育施設、地域型保育事業者、家庭保育所及び認可外保育施設(家庭保育所を除く。)(以下「教育・保育施設等」という。)並びに放課後健全育成事業者との連絡調整に関すること。教育・保育施設等の保育内容及び保育研修に関すること。民間の放課後健全育成事業者の支援内容及び支援研修に関すること。市立認定こども園の緊急一時保育及び本町休日保育に関すること。市立認定こども園の給食の献立及び給食材料等に関すること。市立認定こども園の維持管理に関すること。放課後こどもクラブ事業の企画及び運営並びにこれらに係る連絡調整に関すること。放課後こどもクラブの入退会に関すること。放課後こどもクラブ会費及び間食費等の調定並びに徴収、強制執行、徴収停止等(債権管理課に属するものを除く。)に関すること。施設型給付費及び地域型保育給付費等の支給に関すること。教育・保育施設等の運営に係る助成に関すること。民間の放課後健全育成事業者の運営に係る助成に関すること。民間の一時預かり事業及び病児保育事業(子育て給付課に属するものを除く。)に関すること。</p>	<p>(運営管理係) 1 市立認定こども園 2 保育士・保育所支援センター (事業所係) 1 施設型給付施設及び地域型保育給付施設 2 家庭保育所 3 他市保育委託 4 病児保育事業 5 庄内一時保育事業 6 教育・保育の質の向上 (放課後こども係) 1 放課後こどもクラブ入会児数・開設日数</p>
<p>子育て給付課</p>	<p>子ども・子育て支援法に基づく支給認定及び利用者支援に関すること。特定教育・保育施設等との利用調整及び保育料の連絡に関すること。市立認定こども園の入退園並びに認可保育所及び家庭保育所の入退所に関すること。市立認定こども園及び認可保育所の保育料の調定並びに徴収、滞納処分、執行停止等(債権管理課に属するものを除く。)に関すること。市立認定こども園の延長保育料、主食給食費等の調定並びに徴収、強制執行並びに徴収停止等(債権管理課に属するものを除く。)に関すること。病児保育事業の利用料の連絡に関すること。私立幼稚園在籍園児の保護者に対する補助金の交付に関すること。実費徴収にかかる補足給付事業に関すること。児童手当(職員に係るものを除く。)並びに児童扶養手当に関すること。母子父子寡婦福祉に関すること。母子父子寡婦福祉資金貸付金の貸付けに関すること。助産及び母子保護の実施に関すること。母子父子福祉センターの管理に関すること。子ども及びひとり親家庭等に</p>	<p>(入所入園係) 1 階層別入所入園状況 2 入所入園児童の状況 (家庭給付係) 1 児童手当 2 児童扶養手当 3 ひとり親家庭自立支援給付金事業 4 母子父子寡婦福祉資金の貸付 5 助産施設への入所 6 母子家庭等の相談 7 母子生活支援施設への入所 8 母子父子福祉センター 9 母子父子自立支援プログラム策定事業 10 ひとり親家庭等日常生活支援事業 11 ひとり親家庭医療 12 子ども医療</p>

	係る医療の助成制度に関すること。	
--	------------------	--

□平成30年度(2018年度)の主な取組み ～活動概要～

こども政策課

企画調整係では、平成27年に策定した豊中市子育て・子育て支援行動計画「こどもすこやか育みプラン・とよなか」に掲げる児童福祉、母子保健、教育など子どもに関わるさまざまな分野における施策の進行管理を行うとともに、平成29年度の実施状況を取りまとめた。また、第2期豊中市子育て・子育て支援行動計画にかかるニーズ等調査を行った。子どもの貧困対策に向けた取組みでは、平成29年度に策定した「豊中市子どもの未来応援施策に関する基本的な考え方」に基づき施策を進めるため、子どもの居場所づくりに関する地域資源調査・研究を行った。

認可指導係では、平成30年4月に保育所待機児童数ゼロを達成したが、それを維持するため、平成30年8月に子育て安心プロジェクト・チームを設置し、多様な手法に機動的に取り組み、平成31年4月もゼロを達成した。このほか、就学前教育・保育の量・質の確保や子育て家庭の支援を充実するため、平成31年2月に豊中版子育て安心プランを策定した。また、市立認定こども園や民間保育所等の指導監査を行うとともに認可外保育施設の指導監督を実施し運営状況などの確認を行った。

こども相談課

こども家庭相談係では、24時間365日開設している「こども総合相談窓口」について児童養護施設との連携強化に努めるとともに、平成30年7月に子ども家庭総合支援拠点を設置し、子どもや子育て家庭の重層的な支援体制の強化を図った。児童虐待防止の取り組みについては、進行管理台帳に登載した「要保護児童」、「要支援児童」、「特定妊婦」の進行管理を行う運営会議を12回開催し、関係機関で情報を共有し虐待予防に努めた。

発達支援係では、引き続きペアレントメンター講演会や事業所研修会を実施するとともに、平成30年度から市内公立こども園、民間保育所、私立幼稚園等の保育士等向けに支援者研修を実施した。また、平成31年度から障害種別に関わらない地域の中核的施設として開設する児童発達支援センターの整備(改修)工事を行うとともに、令和元年度から個別療育事業及び障害児一時預かり事業、令和2年度から単独通所事業の委託について、プロポーザルによる業者選定を実施した。

子育て支援センターほっぺと16か所の地域子育て支援センターでは、引き続き「地域子育て支援のネットワークづくり」等の事業を行った。また、子育て支援センターほっぺと公立こども園・地域子育て支援センターの役割を明確にし、それぞれの事業の整理を行った。

あゆみ学園としての実学園では、児童発達支援センターの開設に向けて、こども療育相談において、作業療法士、臨床心理士、社会福祉職等の専門職を配置し、経過観察教室にここくらぶでの母子保健との連携や公立こども園への巡回訪問等の実施により支援のコーディネート機能を強化し、市域の中核的施設として障害児・者の切れ目のない支援と機能再編の検討を実施した。

こども事業課

運営管理係では、平成30年9月に「夢・はぐくむ」公立こども園整備計画を策定した。また、市立認定こども園のうち、1ヶ所の空調工事設計委託及び1ヶ所の空調工事を行った。さらに、子育て支援員研修及び復職支援セミナーを実施した。

事業所係では、教育・保育施設の教職員対象の研修や、巡回相談を行った。市としての教育保育の質に関する評価の基準を定めることを目的に、公民協働でグループワークを重ね、評価の視点等を議論し、「豊中市教育保育環境ガイドライン」を作成した。待機児解消の取組みの一環として、あゆみ学園跡地において平成31年4月からの一時預かり事業開始に向けた準備を行った。また施設型給付費及び地域型保育給付費等の支給や教育・保育施設等の運営に係る助成を行った。

放課後こども係では、市内に居住する小学校4年生(支援児童は6年生)までの児童を対象に放課後(学校休業日(三季休業日を含む)・土曜日は午前8時)から午後7時まで開設した。

子育て給付課

入所入園係では、平成27年4月から施行されている子ども・子育て支援新制度に基づき設置された幼保連携型認定こども園や幼稚園型認定こども園、民間保育所などの各園の利用者に対し、支給認定・利用調整・利用者負担額決定等を行った。また従来制度の私立幼稚園に通園している児童の保護者に対して、収入に応じ、私立幼稚園保護者補助金を交付した。この他、実費徴収にかかる補足給付事業を実施した。

家庭給付係では、児童手当及び所得制限額以上の受給者への特例給付、児童扶養手当の支給のほか、保護者の同意を得た上で児童手当定期支払からの保育料滞納分の徴収を引き続き行った。また、児童手当・子ども医療等にかかる窓口業務委託期間3年のうち2年目となり、中間評価を行った。

ひとり親家庭等の支援施策として、母子父子自立支援員・母子父子自立支援プログラム策定員を活用して児童扶養手当受給者等に対する相談・就労支援を行うとともに、母子父子寡婦福祉資金等各種業務を実施した。ひとり親家庭自立支援給付金事業について、自立支援教育訓練給付金・高等職業訓練促進給付金は横ばいで推移した。母子父子福祉センターについては指定管理期間5年のうち3年目となり、中間評価を行うとともに建て替えにかかる基本設計を行った。

また、ひとり親家庭及び子ども医療費助成に関する給付事業を行った。

〔 こ ど も 政 策 課 〕

企 画 調 整 係

1. 豊中市社会福祉審議会児童福祉専門分科会に関する事項

(1) 開催回数 2回

(2) 委員構成

平成31年(2019年)3月31日現在(50音順)

氏 名	職 業 ・ 役 職 等
稲垣 一 則	税理士
* 今 春 博	大阪弁護士会 会員
◎ 大 西 雅 裕	大学教授
小 山 由 紀 子	豊中市社会福祉協議会 副会長
○ 中 橋 美 穂	大学准教授
* 山 本 清 一 郎	一般社団法人 豊中市医師会 理事
森 田 信 司	大阪府社会福祉協議会保育部会 部会長

◎=会長 ○=職務代理 *臨時委員

(3) 審議事項等

1. 保育所等の認可について
2. 保育所等の指導・監査について
3. 母子父子寡婦福祉資金の貸付状況について

2. 「子育て・子育て支援行動計画」の推進に関する事項

・こども審議会 委員 20人 開催回数 4回(部会含め6回)

平成31年(2019年)3月31日現在(50音順)

氏 名	職 業 ・ 役 職 等
安 家 周 一	豊中市認定こども園協議会 会長
安 家 比 呂 志	豊中市民間保育園連合会 会長
伊 藤 篤	大学教授
北 川 定 行	豊中市私立幼稚園連合会 会長
小 山 由 紀 子	社会福祉法人豊中市社会福祉協議会 副会長
酒 井 留 美	一般財団法人とよなか人権文化まちづくり協会 事務局
新 名 奈 緒 美	市民
須 戸 裕 治	豊中商工会議所 副会頭
田 中 ヤ ス 子	社会福祉法人 豊中市母子寡婦福祉会 理事長
仲 峰 子	豊中市民生・児童委員協議会連合会 理事
○ 中 橋 美 穂	大学准教授
西 口 肇 子	豊中市立小学校校長会 新田南小学校長
伴 野 多 鶴 子	豊中市地域教育協議会 会長
星 屋 好 武	豊中市手をつなぐ育成会 会長
堀 道 子	大阪府池田子ども家庭センター 所長
三 原 一 優	市民
村 上 深 雪	豊中市青少年団体連絡協議会 副会長
山 崎 靖 彦	連合大阪豊中地区協議会 副議長
◎ 山 野 則 子	大学教授
吉 岡 良 子	市民

◎=会長 ○=副会長

- ・こどもすこやか育みプラン・とよなか 平成29年度(2017年度)事業実施報告書
平成30年(2018年)9月発行 300冊
 - ・豊中市子ども健やか育み条例の周知
小中学校向け出前講座(小学校10校・中学校2校) 延べ12回実施 参加者 延べ2,873人
人権保育市民フォーラム(育み条例5周年記念)「子どもを健やかに育む地域社会 みんなで考えよう」
(こども事業課と共催) 参加者151人
 - ・第2期豊中市育ち・子育て支援行動計画策定にかかるニーズ等調査 平成30年(2018年)11月実施
 - ・夏休み子どもワークショップ 平成30年(2018年)8月9日実施 参加者13人(小学生)
 - ・子どもの未来応援(子どもの貧困対策)に向けた取組み
子どもの居場所づくりに関する地域資源調査・研究業務 実施(特活)とよなかESDネットワークと協働実施
子どもの居場所づくり地域福祉モデル事業補助(社福)豊中市社会福祉協議会が実施
 - ・子育て・子育て応援ポータルサイト「とよふあみ」の運営 アプリ登録者数 3,091人
3. ファミリー・サポート・センター事業(社会福祉法人 豊中市社会福祉協議会に事業委託)に関する事項
- ・会員数 2,447人
(うち依頼会員 1,902人、援助会員 406人、依頼・援助会員 139人)
 - ・活動回数 3,018回
4. ワーク・ライフ・バランスの推進に関する事項
- ・講座「子育てしながら働きたい～子育て支援施設事情を知ろう～」(公民館共催事業) 参加者27人
 - ・講座「保育所の入り方入所に必要なあれこれを知ろう」(公民館共催事業) 参加者39人
 - ・講座「キッズランドしょうないソパと新聞紙で遊ぼう」(公民館共催事業) 参加者30～40組程度
 - ・講座「つながる!やくだつ!パン講座～子育てを楽しもう～」(公民館共催事業) 参加者9組18人
 - ・出前講座 1回実施 参加者15人
 - ・ライフデザイン支援出前講座(高等学校5校) 参加者 延べ460人

認 可 指 導 係

1. 指導監査に関する事項

認可外保育施設指導監督 54施設

特定教育・保育施設及び特定地域型保育事業に対する指導監査等

施設類型	施設監査	確認監査
私立保育所	50施設	30施設
私立幼保連携型認定こども園	11施設	9施設
私立幼稚園型認定こども園	対象外	4施設
私立施設型給付幼稚園	対象外	3施設
公立幼保連携型認定こども園	26施設	13施設
私立小規模保育事業A型	14施設	6施設
私立事業所内保育事業	2施設	1施設

※施設監査は毎年実施、確認監査は隔年で実施

2. 特定教育・保育施設及び特定地域型保育事業の認可・確認（新規・変更・廃止）に関する事項

- ・私立保育所 44施設（うち新規0施設、廃止6施設）
- ・私立幼保連携型認定こども園 17施設（うち新規6施設）
- ・私立幼稚園型認定こども園 6施設（うち新規1施設）
- ・私立施設型給付幼稚園 6施設（うち新規3施設）
- ・公立幼保連携型認定こども園 26施設（うち新規0施設）
- ・私立小規模保育事業A型 14施設（うち新規0施設）
- ・私立事業所内保育事業 2施設（うち新規0施設）

3. 届出事業（新規・変更・廃止）に関する事項

- ・認可外保育施設 56施設（うち新規6施設、廃止3施設）
- ・一時預かり事業一般型 67か所（うち新規4か所）
- ・一時預かり事業幼稚園型 25か所（うち新規4か所）
- ・病児保育事業体調不良時対応型 76か所（うち新規9か所）
- ・病児保育事業病児対応型 3か所（うち新規1か所）

4. 災害復旧関連事業に関する事項

- ・児童福祉施設等への災害復旧費補助金 11施設 18,412,000円

〔 こども相談課 〕

こども家庭相談係

1. こども家庭相談室事業に関する事項

- (1) 児童虐待相談事業 児童虐待相談件数 824件 (児童虐待対応件数と児童虐待通告件数を合わせたもの)
 ・子どもを守る地域ネットワーク(要保護児童対策地域協議会)
 代表者会議1回、実務者会議14回、ケース会議99回
- (2) こども総合相談窓口
 ・18歳までのこども相談専用フリーダイヤル(平成28年度(2016年度)設置)
 ・365日24時間対応(平成29年度(2017年度)開始)
- ① 家庭児童相談事業 相談件数 2,514件 (うち、子どもからの相談件数406件)
 ② 子育て心の悩み相談事業 相談件数 505件 (臨床心理士等が対応)

2. 子育て短期支援事業に関する事項

施設数	実世帯数	実人数	延べ日数
5か所	34世帯	46人	540日

<委託先>

- 社会福祉法人 大阪西本願寺 常照園
 社会福祉法人 松柏会 松柏学園
 社会福祉法人 大阪水上隣保館 遙学園・翼
 社会福祉法人 有岡協会 伊丹乳児院

発達支援係

1. 障害児施設通所に関する事項

児童発達支援		医療型 児童発達支援		放課後等 デイサービス		保育所等訪問支援		障害児相談支援
件数	日数	件数	日数	件数	日数	件数	日数	件数
6,470	35,097	175	1,965	12,516	89,606	91	92	1,338

- ・児童発達支援事業(個別療育)の充実
 こども発達支援センター青空の利用契約者数 10人
- ・保護者支援
 ペアレントメンター講演会 2回実施 参加者延べ70人
- ・民間事業所等人材育成
 障害児通所支援事業所研修会 4回実施 参加事業所数延べ81事業所 参加者延べ109人
- ・保育士等人材育成
 支援者研修会(公立こども園、民間保育所、私立幼稚園等)全8回を2回ずつ実施
 参加施設数103施設 参加者延べ987人
 全8回の研修修了者 44施設61名
- ・(仮称)児童発達支援センター施設整備
 整備工事の実施

子 育 て 支 援 セ ン タ ー ほ っ ぺ

1. 子育て相談に関する事項

実施場所	子育て支援センターほっぺ	地域子育て支援センター (16か所)	計
相談件数	1, 820件	11, 129件	12, 949件 (内 利用者支援事業658件)

- ・ こんにち赤ちゃん事業
訪問対象人数 3,654人 面談人数 3,369人 (保健師、助産師、地域支援保育士、主任児童委員同伴訪問)
- ・ 育児支援家庭訪問事業
訪問回数 128回 64件

2. 子育て・子育て講座に関する事項

- ・ 子育て支援センターほっぺ

講座名	内 容	回 数	延べ参加組数	延べ参加人数
ほっぺ講座	1歳の育ち・2歳の育ち・臨床心理士による子育て講座他	7回	85組	166人
おやつ講座	「バナナのお焼き」「煮干しのカリカリ」	2回	26組	56人

- ・ 地域子育て支援センター (西丘・螢池・島田・豊中人権まちづくりセンター・豊南西・東豊中・北緑丘・小曾根・東丘・桜井谷・旭丘・本町・服部・野田・栄町・てしま各こども園)
- ◎桜井谷こども園地域子育て支援センター出張広場『さくらんぼルーム』週1回(月曜日)実施
- ◎旭丘こども園地域子育て支援センター出張広場『たんぼぼルーム』週2回(火、木曜日)実施

講座名	内 容	回 数	延べ参加組数	延べ参加人数
センター講座	絵本の話・手作りおやつ講座・救急の話・育ちの話他	42回	465組	968人
いきいき子育て講座	テーマ「ほめて育てる前向き子育て」等	8回	186組	383人

3. 遊びの場の提供に関する事項

- ・ 子育て支援センターほっぺ

名 称	対象者	実施回数	延べ参加組数	延べ参加人数
プレイルームの開放	0歳～就学前の子どもと保護者	292日	12, 916組	28, 020人
赤ちゃんサークル びよびよA	生後～4か月の子どもと保護者・妊婦	12回	356組	717人
赤ちゃんサークル びよびよB	5か月～7か月の子どもと保護者	12回	535組	1, 077人
キッズスペース	2歳半～就学前の子どもと保護者	6回	39組	86人
ほっとタイム	0歳～就学前の子どもと保護者	59回	1, 157組	2, 629人
発育測定	8か月～就学前の子ども	11回	/	699人
ファミリーであそぼう	0歳～就学前の子どもと家族	4回	271組	740人 (内男性108人)

・公民協働イベント

名 称	対象者	実施回数	協働団体	延べ参加組数	延べ参加人数
親子いもほり体験	2歳～就学前の子どもと保護者	1回	花と緑のネットワーク	22組	49人
みんなあつまれわくわくランド	0歳～就学前の子どもと保護者	2回	*9団体	210組	564人

*豊中市社会福祉協議会・主任児童委員連絡会・とよなか国際交流協会・児童養護施設 翼

子育て支援センターボランティアグループ・健康増進課・図書館・こども事業課・こども相談課

・地域子育て支援センター

名 称	対象者	実施回数	延べ参加組数	延べ参加人数
プレイルームの開放	0歳～就学前の子どもと保護者	243日	37,322組	81,152人
センターであそぼう(館内)	0歳～就学前の子どもと保護者	118回	1,371組	3,047人
センターであそぼう(館外)※	0歳～就学前の子どもと保護者	364回	3,155組	7,057人

*市内公園・体育館・特別養護老人ホームなどで実施

4. 子育てサークルの育成に関する事項

(1) 年齢別子育てサークル支援

・子育て支援センターほっぺ

名 称	対象者	実施回数	延べ参加組数	延べ参加人数
親を学ぶプログラム ベビー編	生後2か月～5か月までの子どもと保護者	21回	196組	392人
親を学ぶプログラム パパ編	就学前の子どもと保護者	3回	43組	56人
親を学ぶプログラム	2歳～就学前の子どもと保護者	12回	115組	236人
親と子の遊び「こぐまグループ」	1歳6か月～2歳未満の子どもと保護者	8回	120組	240人
ボランティアグループ企画催し	0歳～就学前の子どもと保護者	14回	256組	534人

・地域子育て支援センター

名 称	対象者	実施回数	延べ参加組数	延べ参加人数
親を学ぶプログラム ベビー編	生後2か月～5か月の子どもと保護者	11回	107組	214人
親と子の遊びのひろば「こぐまグループ」	1歳6か月～2歳未満の子どもと保護者	108回	1,280組	2,560人
親と子の遊びのひろば「いるかグループ」	2歳～2歳未満の子どもと保護者	80回	892組	1,784人
親と子の遊びのひろば「くじらグループ」	2歳半～就学前の子どもと保護者	68回	752組	1,504人

(2) 出前講座

区 分	子育て支援センターほっぺ	地域子育て支援センター	計
子育てサロン・サークル・その他	52回	273回	325回

5. 地域子育て・子育て支援ネットワークに関する事項

- ・地域福祉ネットワーク会議への参加 2回×7ブロック 計14回
- ・地域子育て・子育て支援ネットワーク小学校区連絡会 41校区 38回
- ・地域の子育て情報 校区マップ 17小学校区

6. その他に関する事項

- ・貸し館事業 886件(内 有料:133件) ほっぺルーム1・2
- ・絵本貸出 89件 134冊 対象:0歳～就学前の子どもと保護者

あゆみ学園

(児童福祉法に基づき設置した福祉型児童発達支援センター)

定員 70人 単独通園クラス
親子通園クラス

1. 福祉型児童発達支援センター(通園・療育)に関する事項

(1) 園児数について(初日在籍数)

(単位:人)

内訳		月別												合計
		4月	5月	6月	7月	8月	9月	10月	11月	12月	1月	2月	3月	
単独 通園 クラス	男	28	28	28	28	28	28	28	28	28	28	28	28	336
	女	6	6	6	6	6	6	6	6	6	6	6	6	72
親子 通園 クラス	男	7	7	7	9	9	9	9	9	9	9	9	9	102
	女	2	2	2	3	3	3	3	3	4	4	4	4	37
計		43	43	43	46	46	46	46	46	47	47	47	47	547

(2) 年齢別在園児数について(3月初日在籍数)

(単位:人)

内訳		年齢別							合計
		0歳	1歳	2歳	3歳	4歳	5歳	6歳	
単独 通園 クラス	男	0	0	0	3	17	6	2	28
	女	0	0	0	0	4	1	1	6
親子 通園 クラス	男	0	0	0	9	0	0	0	9
	女	0	0	0	4	0	0	0	4
計		0	0	0	16	21	7	3	47

(3) 主要行事について

園内療育・・・日曜保育・夏まつり・運動会・発表会・おたのしみ会・修了式等
園外療育・・・秋の遠足・図書館見学等

2. 児童発達支援事業(くれよん親子教室)に関する事項

(単位:人)

月別	4月	5月	6月	7月	8月	9月	10月	11月	12月	1月	2月	3月	合計
延べ人数	140	170	216	193	207	228	250	202	268	299	300	224	2,697

年間延べ教室開催回数・・・322回

年間利用契約数・・・68件

3. 児童発達支援事業（スマイル）に関する事項

(単位：人)

月別	4月	5月	6月	7月	8月	9月	10月	11月	12月	1月	2月	3月	合計
延べ 人数	21	35	20	44	52	38	49	47	45	52	57	41	501

利用契約数・・・30件

*4月・5月については発達検査を行い、その結果をもとに保護者面談、支援計画を作成。

4. こども療育相談に関する事項

- ・療育支援・・・利用件数 22件
- ・保育所等訪問支援事業・・・利用契約数 0件
- ・障害児相談支援事業・・・利用契約数 105件

し い の 実 学 園

(児童福祉法に基づき設置した医療型児童発達支援センター)

児童定員 60人

1. 医療型児童発達支援センター（通園・療育）に関する事項

(1) 園児数について（初日在籍数）

(単位：人)

月別 性別	4月	5月	6月	7月	8月	9月	10月	11月	12月	1月	2月	3月	計
男	5	7	7	8	8	9	9	9	9	9	9	9	98
女	6	6	6	6	6	6	6	6	6	6	6	6	72
計	11	13	13	14	14	15	15	15	15	15	15	15	170

(2) 年齢別在園児について（3月初日現在）

(単位：人)

年齢別 性別	0歳	1歳	2歳	3歳	4歳	5歳	6歳	計
男	0	2	1	2	2	1	1	9
女	0	0	3	1	1	0	1	6
計	0	2	4	3	3	1	2	15

(3) 主要行事について

- 園内療育 夏まつり・わいわいフェスタ（運動会）・家族参観・生活発表会等
- 園外療育 遠足等

2. 外来訓練に関する事項

対象 0歳～成人

(1) 訓練者について

(単位：人)

区分	就学前	小学生	中学生	その他	計
訓練者数	82	57	25	25	189

(2) 月別訓練者数について

(単位：人)

月別	4月	5月	6月	7月	8月	9月	10月	11月	12月	1月	2月	3月	計
訓練者数	128	140	133	126	128	123	122	122	124	128	122	122	1,518

3. こども療育相談に関する事項

基本相談

(単位：人)

月別	4月	5月	6月	7月	8月	9月	10月	11月	12月	1月	2月	3月	合計
人数	27	15	23	28	30	18	32	30	29	39	39	12	322

療育支援（来所）

(単位：人)

月別	4月	5月	6月	7月	8月	9月	10月	11月	12月	1月	2月	3月	合計
人数	13	21	13	19	14	9	22	15	24	16	20	13	199

療育支援（訪問）

(単位：人)

月別	4月	5月	6月	7月	8月	9月	10月	11月	12月	1月	2月	3月	合計
人数	5	13	7	7	3	5	15	8	5	5	8	2	83

保育所等訪問支援事業・・・利用契約数 0件

障害児相談支援事業・・・利用契約数 35件

巡回相談

(単位：人)

月別	4月	5月	6月	7月	8月	9月	10月	11月	12月	1月	2月	3月	合計
人数	0	0	7	17	10	0	1	0	12	11	24	2	84

〔 こ ど も 事 業 課 〕

運 営 管 理 係

1. 市立認定こども園に関する事項

(1)施設数

認定こども園 26 か所

(2)主な実施事業

障害児保育(26 か所) 224 人

緊急一時保育事業(26 か所) 延べ利用者数 541 人/年

休日保育事業(1 か所) 延べ利用者数 815 人/年

(3)公立こども園セキュリティゲートシステム導入

導入園 8 か所

(4)大規模工事

空調改修工事設計委託(豊中人権まちづくりセンターこども園)

空調改修工事(てしまこども園)

2. 保育士・保育所支援センターに関する事項

子育て支援員研修 2 回

復職支援セミナー 2 回

民間施設就職フェア 1 回

就職相談会 2 回

こども園見学会 1 回

事 業 所 係

1. 施設型給付施設及び地域型保育給付施設に関する事項

平成30年(2018年)4月1日現在

(1)施設数

民間保育所 50 か所

私立認定こども園 16 か所

私立幼稚園 3 か所

地域型保育事業 16 か所

(2)運営助成項目

運営費補助、延長保育事業補助、病児保育事業補助、障害児保育対策補助、園外保育費補助、一時預かり事業補助、地域子育て支援活動事業補助、嘱託医手当加算補助、職員研修補助、保育士宿舎借り上げ支援事業補助、保育教諭確保のための資格等取得支援事業補助、保育士人材確保事業補助

(3) 障害児保育

民間保育所 (18 か所) 53 人
 私立認定こども園 (12 か所) 53 人
 私立幼稚園 (1 か所) 1 人

(4) 一時預かり事業 (一般型)

実施施設 42 か所
 延べ利用者数 28,393 人/年

(5) 一時預かり事業 (幼稚園型)

実施施設 17 か所
 延べ利用者数 延べ利用者数 53,485 人/年

(6) 延長保育事業

午後 7 時まで (81 か所) 延べ利用者数 50,402 人/年
 午後 8 時まで (2 か所) 延べ利用者数 1,007 人/年

2. 家庭保育所に関する事項

(1) 施設数 5 か所

3. 他市保育委託に関する事項

他市保育委託事業 (55 か所)

平成 31 年(2019 年)3 月 31 日現在

市 域	委託施設	月平均初日在籍
大阪市	17 か所	11.5 人
吹田市	3 か所	1.3 人
池田市	4 か所	17.0 人
箕面市	4 か所	25.6 人
尼崎市	3 か所	4.7 人
茨木市	3 か所	1.1 人
その他	21 か所	6.8 人
合 計	55 か所	68.0 人

初日在籍児延べ人数 816 人

4. 病児保育事業に関する事項

実施施設 3 か所
 延べ利用人数 3,043 人/年

5. 庄内一時保育事業（庄内駅前庁舎3階）に関する事項

定期利用枠 延べ利用人数 4,920人/年
 一般利用枠 延べ利用人数 583人/年

6. 教育・保育の質の向上に関する事項

(1) 幼保小連携推進事業

幼保小連絡協議会 年2回
 幼保小連絡会（17校区に分かれて） 年2回
 幼保小連絡協議会夏期教職員研修会 参加者178人

(2) こどものつぶやき展

参加者 453人

(3) 人権保育市民フォーラム（育み条例5周年記念）

「子どもを健やかに育む地域社会 みんなで考えよう」（こども政策課と共催）

参加者 151人

放 課 後 こ ど も 係

1. 放課後子どもクラブ入会児数・開設日数に関する事項

平成30年（2018年）5月1日現在

クラス数	在籍児童数	開 設 日 数	開 設 時 間
75	3,975人	292日	学校登校日：放課後から午後7時まで 学校休業日：午前8時から午後7時まで 土 曜 日：午前8時から午後5時まで

- ・平成25年度から対象児童を小学校4年生まで拡大
- ・平成28年度から毎週土曜開設

〔 子 育 て 給 付 課 〕

入 所 入 園 係

1. 階層別入所入園状況に関する事項（平成31年(2019年)3月1日現在）

(1) 市立こども園階層別入所状況について

(単位：人)

階層	第一	第二	第三	第四	第五	第六	第七	第八	計
1号認定児童	10	60	48	366	101	48			633
2号3号認定児童	113	380	147	288	586	681	194	201	2,590

(2) 民間保育所階層別入所状況について

(単位：人)

階層	第一	第二	第三	第四	第五	第六	第七	第八	計
2号3号認定児童	57	324	153	455	815	998	363	292	3,457

(3) 私立認定こども園階層別入園状況について

(単位：人)

階層	第一	第二	第三	第四	第五	第六	第七	第八	計
1号認定児童	3	130	123	920	537	482			2,195
2号3号認定児童	7	84	31	115	243	405	172	237	1,294

(4) 私立幼稚園階層別入園状況について

(単位：人)

階層	第一	第二	第三	第四	第五	第六	第七	第八	計
1号認定児童	0	16	32	161	83	48			340

(5) 小規模・事業所内保育所階層別入所状況について

(単位：人)

階層	第一	第二	第三	第四	第五	第六	第七	第八	計
2号3号認定児童	6	35	16	39	77	76	13	17	279

(6) 家庭保育所階層別入所状況について

(単位：人)

階層	第一	第二	第三	第四	第五	第六	第七	第八	計
2号3号認定児童	0	9	4	13	11	5	3	7	52

2. 入所入園児童の状況に関する事項（平成31年(2019年)3月1日現在 本市在住児童のみ）

(1) 市立こども園入所児童の状況について 利用定員 3,395人 初日在籍 3,223人

施設名	利用定員（人）	初日在籍（人）
北緑丘こども園	100	112
桜井谷こども園	70	83
豊南西こども園	85	76
庄内こども園	70	63
野田こども園	90	96
栄町こども園	100	82
旭丘こども園	120	129
東豊中こども園	140	143
服部こども園	70	82
東丘こども園	140	139
庄内西こども園	90	88
小曾根こども園	120	136
西丘こども園	140	145
島田こども園	210	173
高川こども園	210	189
原田こども園	140	139
蛭池こども園	140	137
本町こども園	120	129
豊中人権まちづくりセンターこども園	90	100
ゆたかこども園	180	167
てしまこども園	180	174
とねやまこども園	180	119
せんなりこども園	70	42
しんでんこども園	180	157
てらうちこども園	180	156
のばたけこども園	180	167

(2) 民間保育所入所児童の状況について 利用定員 3,339人 初日在籍 3,457人

施設名	利用定員（人）	初日在籍（人）
のばたけ保育園	160	178
てしま保育園	140	164
くまのだ保育園	90	109
バンビーニくまのだ	30	32
聖ミカエル保育園	48	55
たまい保育所	120	137
刀根山こころ保育園	80	88
あけぼのドロップス	60	66
あけぼのぶんぶん	45	48
あけぼのぼんぼこ保育園	150	157

施設名	利用定員（人）	初日在籍（人）
わかば保育園	60	60
とうほう保育所	30	30
ほづみバブー保育園	45	43
夢の鳥保育園	150	156
ひかり保育園	30	36
あけぼのひだまり保育園	30	32
ちびっこ保育園スカイライフ	45	44
ゆたか保育園	50	59
さくらづか保育園	120	137
アトリオとねやま保育園	110	126
あけぼの風の森保育園	60	52
あつぷるこども園	28	28
豊中あけぼの保育園	80	83
おひさま岡町保育園	50	39
おひさま保育園	90	90
おかまち保育園	110	125
くりのみ保育園	30	31
とよなかぶんかナーサリー	45	38
豊中みどりっこ保育園	25	28
いずみ保育園	60	73
おひさま岡町保育園（分園）	40	48
のばたけマミー保育園	20	20
あい保育園千里中央	90	68
アスク上新田保育園	80	90
よつばほいくえん	24	25
あけぼの保育園	40	40
豊中ひだまり保育園	39	39
アトリオみなみおか保育園	150	138
あい保育園西泉丘	90	84
あい保育園寺内	90	71
東泉丘ひだまり保育園	56	55
旭丘かいせい保育園	60	45
京進のほいくえんHOPPA蛍池駅前	20	20
京進のほいくえんHOPPA少路駅前	40	41
京進のほいくえんHOPPA北桜塚	20	20
トレジャーキッズふれあい緑地保育園	60	58
トレジャーキッズひがしとよなか保育園	50	42
羽鷹池ひだまり保育園	79	78
中桜塚ひだまり保育園	20	23
アスク曾根南保育園	60	59
ほわいと保育園宮山町	40	49

(3) 私立認定こども園入所児童の状況について 利用定員 3,706 人 初日在籍 3,489 人

施設名	利用定員 (人)	初日在籍 (人)
認定こども園せりひじり幼稚園・ひじりにじいろ保育園	485	412
幼保連携型認定こども園豊中ほづみ保育園	89	87
認定こども園追手門学院幼稚園	395	328
認定こども園ぶっこう幼稚園	210	189
幼保連携型認定こども園豊中愛光幼稚園	108	101
幼保連携型認定こども園神童幼稚園	325	336
幼保連携型認定こども園庄内こどもの杜幼稚園	160	190
認定こども園穂積幼稚園	95	89
認定こども園蛭池文化幼稚園	210	172
幼保連携型認定こども園ほうなん子ども園	135	130
幼保連携型認定こども園北丘聖愛園	175	175
あけぼの幼稚園	285	264
白鳩チルドレンセンター南丘	160	181
豊中みどり幼稚園	210	205
熊野田幼稚園	364	355
くりのみ幼稚園	300	275

(4) 私立幼稚園入園児童の状況について 利用定員 395 人 初日在籍 340 人

施設名	利用定員 (人)	初日在籍 (人)
豊中幼稚園	160	141
曾根幼稚園	160	138
超光寺幼稚園	75	61

(5) 小規模・事業所内保育所入所児童の状況について 利用定員 266 人 初日在籍 279 人

施設名	利用定員 (人)	初日在籍 (人)
東豊中ひだまり保育園	19	22
ゆいゆい保育園	14	15
ほづみ絵本の森保育園	19	19
豊中さくら保育園	19	19
にっこりことぶき園	12	12
保育所ぴよぴよルームとよなか園	19	21
そらのつばさ保育園	16	16
さくらんぼ保育園	19	14
アエレくまのだ	19	20
カーリーナ保育園おかまち	19	21
ぬくもりのおうち保育上新田園	19	19
豊中かなで保育園	16	15
とよなか文化さくらナースリー	12	12
おひさまっこ保育園	12	11
のどか保育園	24	30
豊中たんぼぼ保育園	8	13

(6) 家庭保育所入所児童の状況について 利用定員 52 人 初日在籍 52 人

施設名	利用定員 (人)	初日在籍 (人)
杉本家庭保育所	10	10
さわだ家庭保育所	9	9
しらい家庭保育所	12	12
みたに家庭保育所	9	9
きゅうらく家庭保育所	12	12

家 庭 給 付 係

1. 児童手当に関する事項

区 分	支 給 額	
	延べ支給児童数	金 額
3歳未満	121,045人	1,669,215,000円
3歳以上小学校修了前	403,388人	3,796,690,000円
中学生	124,855人	1,090,205,000円
合 計	649,288人	6,556,110,000円

2. 児童扶養手当に関する事項

区 分	支 給 額		
	延べ支給児童数	金 額	
全 額 支 給	19,750人	840,083,730円	
一 部 停 止	14,754人	430,484,390円	
加 算 額	2子加算	13,456人	126,113,620円
	3子加算	3,906人	22,645,270円
13条の2	321人	7,864,370円	
13条の3	170人	3,974,400円	
13条の2かつ3	12人	190,080円	
合 計	52,369人	1,431,355,860円	

3. ひとり親家庭自立支援給付金事業に関する事項

区 分	件 数	支給額
自立支援教育訓練給付金	6件	198,016円
高等職業訓練促進給付金	207件	18,730,000円

4. 母子父子寡婦福祉資金の貸付に関する事項

区 分	申 込	決 定
修学資金	8件	8件
就学支度資金	0件	0件

5. 助産施設への入所に関する事項

施設数	件数	措置日数
3か所	15件	123日

6. 母子家庭等の相談に関する事項

内容	件数
生活一般(就労・家庭紛争・住宅等)	294件
児童(養育教育等)	19件
生活援護(貸付・児童扶養手当等)	669件
その他(母子生活支援施設等)	2件
合計	984件

7. 母子生活支援施設への入所に関する事項

施設数	実世帯数	実人数	延べ世帯数	延べ人数
5か所	5世帯	18人	27件	120人

8. 母子父子福祉センターに関する事項

母子父子福祉相談 313件(うち弁護士による法律相談80件、専門相談員による相談21件)

講習会事業 108回 延べ参加人数 1,657人

レクリエーション事業 3回 延べ参加人数 183人

<内 訳>

母と子・父と子のバスツアー 実施日 平成30年(2018年)9月2日
場 所 三木平井山「紫玉ぶどう狩り」他
参加人数 117人

キッズイングリッシュ 実施日 平成30年(2018年)8月26日
場 所 母子父子福祉センター
参加人数 12人

クリスマス会 実施日 平成30年(2018年)12月16日
場 所 福祉会館、母子父子福祉センター
参加人数 54人

9. 母子父子自立支援プログラム策定事業に関する事項

相談件数 27件

就職件数 8件

10. ひとり親家庭等日常生活支援事業に関する事項

区 分	利用世帯数	延べ利用回数
生活援助※1	7世帯	27回
子育て支援※2	13世帯	76回

※1ヘルパー派遣

※2ファミサボ利用料補助(平成29年8月から実施)

1 1. ひとり親家庭医療に関する事項

(1) 受給者の状況

区分	世帯数	国保	社保	後期高齢	計
医療証交付者	2,543 世帯	2,806 人	3,416 人	4 人	6,226 人

(2) 医療費の助成状況

ア. 保険別の状況

区分	国保	社保	後期高齢	計	(年間)1人当り諸率
件数	33,254 件	43,808 件	123 件	77,185 件	12.4 件
金額	86,566,609 円	99,679,316 円	135,748 円	186,381,673 円	29,937 円

イ. 診療種類別の状況

区分	入院	入院外	歯科	調剤	その他	計
件数	293 件	39,180 件	10,868 件	21,960 件	4,884 件	77,185 件
金額	13,771,600 円	75,364,525 円	39,493,722 円	46,151,989 円	11,599,837 円	186,381,673 円

1 2. 子ども医療に関する事項

(1) 受給者の状況

区分	国保	社保	計
医療証交付者	6,527 人	47,801 人	54,328 人

(2) 医療費の助成状況

ア. 保険別の状況

区分	国保	社保	計	(年間)1人当り諸率
件数	81,615 件	716,100 件	797,715 件	14.7 件
金額	139,764,187 円	1,175,379,911 円	1,315,144,098 円	24,207 円

イ. 診療種類別の状況

区分	入院	入院外	歯科	調剤	その他	計
件数	4,693 件	421,430 件	102,197 件	262,829 件	6,566 件	797,715 件
金額	187,268,119 円	577,957,076 円	203,604,659 円	334,001,189 円	12,313,055 円	1,315,144,098 円

※端数処理の関係で合計が合致しない場合がある。

(3) 入院時食事療養標準負担額の助成状況

区分	乳幼児医療対象者
件数	3,447 件
金額	18,494,155 円

都市計画推進部

□組織構成と主な業務内容

課名	主な業務内容	収録事項
住宅課	部の総括事務。 住宅施策に係る企画調整。市営住宅長寿命化計画に基づく維持修繕。サービス付き高齢者向け住宅の登録等。空き家対策に関する事業。住宅に関する相談・啓発。住宅セーフティネットの推進。市営住宅の入居者の選定、家賃、敷金等の調定、徴収。一般財団法人豊中市住宅協会との連絡調整。	(総務企画係) 1 住宅施策に係る企画調整 2 市営住宅長寿命化計画の推進 3 サービス付き高齢者向け住宅の登録等 4 総合的な空き家対策方針に基づく事業 5 住宅相談・啓発 6 住宅セーフティネットの推進 7 大阪府北部地震対応 (住宅管理係) 1 市営住宅の入居者募集 2 市営住宅の家賃徴収 3 市営住宅の駐車場使用料徴収 4 市営住宅の明渡訴訟 5 大阪府北部地震、台風第 21 号対応
都市計画課	都市計画の調査・立案。都市計画の決定等。地区計画等の啓発及び決定等。 都市計画の調整。都市計画審議会。建築審査会。開発審査会。まちづくり支援制度の調査・研究。まちづくりの支援に係る企画及び調整。土地利用に係る各種制度等の啓発。 都市景観形成に係る助言・指導。都市景観・屋外広告物審議会。都市景観行為規制判定委員会。都市景観に係る企画及び調整。	(都市計画係) 1 都市計画決定 2 都市計画の証明 3 都市計画マスタープランに係る施策の推進 (地区まちづくり係) 1 土地利用の調整に関する仕組みづくり 2 豊中市都市計画審議会 3 豊中市建築審査会 4 豊中市開発審査会 5 地区計画等の啓発 6 まちづくりのための各種事業の調査研究等 7 まちづくりの支援に係る企画及び調整 8 まちづくり活動支援事業（啓発活動事業） 9 まちづくり活動支援事業（団体活動支援事業） (景観形成係) 1 豊中市都市景観・屋外広告物審議会 2 豊中市都市景観行為規制判定委員会 3 都市景観に係る企画及び調整 4 景観計画区域内における行為の届出 5 風致地区内行為許可 6 屋外広告物許可及び屋外広告業登録
市街地整備課	市街地整備事業の調査・計画・施行及び住民組織との連絡調整。駅前再開発地区自動車駐車場の運営管理。中心市街地活性化の推進。 ブロック塀などの撤去費補助。	(計画係) 1 市街地整備の計画等（庄内・豊南町地区） 2 庄内・豊南町地区再開発協議会 3 大阪府北部地震対応 (中心市街地係) 1 市街地整備事業（服部天神駅周辺地区） 2 駅前再開発地区自動車駐車場 3 中心市街地活性化の推進 (事業係) 1 市街地整備事業（庄内・豊南町地区）
千里ニュータウン再生推進課	千里ニュータウンの再生に関する調査及び計画、住宅等の建替えに係る調整、千里中央地区に係る関係団体等との連絡調整。	1 千里ニュータウンの住宅等の建替えに係る調整 2 千里ニュータウンに係る関係機関との連絡調整 3 千里ニュータウンの再生に関する調査及び計画
開発審査課	開発行為及び宅地造成工事の指導・許可・完了検査。豊中市土地利用の調整に関する条例に基づく開発行為等の協議。道路位置の指定。	(開発審査係・開発検査係) 1 開発行為の許可・協議 2 建築承認 3 宅地造成工事の許可・協議 4 開発行為及び宅地造成工事の完了検査 5 道路位置の指定 6 優良宅地認定申請の審査 7 都市計画法第 53 条許可

		8 土地利用の調整に関する条例に基づく開発行為等の協議
建築審査課	建築基準法等許可申請書受付、許可書の交付。建築許可、確認の事前相談・指導。公聴会。確認申請書、中間検査申請書、完了検査申請書、届出書等の受付。確認済証、中間検査合格証、検査済証の交付。確認申請書、届出書の審査。建築設備の審査。建築物等の現場検査。長期優良住宅の認定。耐震診断・耐震改修・耐震設計・除却、吹付けアスベスト調査・除去に係る補助。低炭素建築物新築等計画の認定。	(管理係) 1 建築確認等の申請 2 住宅金融支援機構に係る通知書の交付 3 優良住宅の認定 4 既存民間建築物耐震診断補助 5 木造住宅耐震改修補助 6 木造住宅耐震設計補助 7 震災対策木造住宅除却補助 (建築審査係) 1 確認申請の審査 2 計画通知の審査 3 建築物等の現場検査 4 長期優良住宅の認定 5 建築物等の定期調査報告・検査報告 (建築指導係) 1 建築基準法の許可申請 2 公聴会の開催 3 建築基準法の認定指定申請 4 大阪府北部地震対応 5 台風第 21 号対応 (設備係) 1 確認申請の設備審査 2 計画通知の設備審査 3 建築設備等の現場検査 4 高層建築物等に係る防災計画の指導 5 吹付けアスベスト調査補助 6 吹付けアスベスト除去補助 7 建築物省エネ法の届出 8 低炭素建築物の認定
監察課	違反建築物の指導及び処分。開発行為及び宅地造成工事の違反行為の指導及び処分。保安上危険な建築物等の指導。建築現場のパトロール。建設リサイクル法の届出・通知の受付。管理不全空き家等の指導及び啓発。	1 現場調査 2 違反建築物等への指導、処分 3 建設リサイクル法の届出・通知 4 管理不全空き家等への指導、啓発
中高層建築調整課	豊中市中高層建築物等の建築等に係る紛争の予防及び調整等に関する条例に基づく紛争の予防・調整。豊中市ラブホテル建築規制条例に基づく建築規制。バリアフリー法に基づく特定建築物の認定。大阪府福祉のまちづくり条例に基づく事前協議及び完了届の受付。開発行為、建築行為に関する通報・相談等に対する指導等。	1 標識設置届出書 2 事前説明報告確認通知書等 3 豊中市中高層建築物等紛争あつせん委員会・調停委員会 4 旅館等建築計画届出書 5 バリアフリー法に基づく認定申請 6 大阪府福祉のまちづくり条例に基づく事前協議等 7 開発行為、建築行為に関する通報・相談等に対する指導等 8 開発行為等にもなう標識設置

住宅課

市営住宅の入居者募集を年3回実施した。

市営住宅の適正な運営管理を図るため、悪質滞納者に対して住宅明渡し等の提訴を行った。

市営住宅の適切で合理的な維持管理のため、市営住宅長寿命化計画に基づく計画修繕および空家補修工事・緊急修繕等を実施した。また、市営岡町北住宅1・2棟の建替えについては、建替工事実施設計および地質調査を行った。あわせて、同住宅入居者の移転を進めた。

総合的な空き家対策方針に基づき、安全・安心で良好な住環境の維持と、良質な住宅ストックの形成に向けて、空き家対策連絡会議や住まいと空き家の利活用・相続セミナーを実施するとともに、空き家利活用マッチング支援事業、提案型空き家利活用リフォーム助成事業などの空き家対策事業を実施した。

高齢者の居住安定を図るため、サービス付き高齢者向け住宅の普及を促進した。

住宅相談・啓発事業として、協働事業「住生活コーディネーター養成・活用プロジェクト」や市民公益活動団体等との共催による「分譲マンション基礎セミナー」を実施した。

「住宅・住環境に関する基本方針」に掲げる目標『誰もが自分らしく暮らし続ける』ことをめざし、低額所得者や高齢者、障害者など住宅確保要配慮者の方の居住支援の取組みについて不動産事業者団体や福祉事業者団体と意見交換を行った。

不動産事業者団体、福祉事業者団体、豊中市が協力体制を構築し、住宅確保要配慮者の方の民間賃貸住宅への円滑な入居を促進することを目的として、平成30年(2018年)11月に「豊中市居住支援協議会」を設立した。

都市計画課

第2次豊中市都市計画マスタープランで示す都市空間の将来像の実現に向け、立地適正化計画の策定を行った。また、生産緑地地区の変更などの都市計画の決定及び変更を行った。

地区計画等については、制度の啓発や住民等の活動への支援、案の検討・協議などを永楽荘2丁目地区、新千里北町3丁目地区、中桜塚2丁目地区等で行った。また、地区まちづくり条例に基づく、構想実現化の支援を行った。そして、まちづくりの初動期支援や、セミナーの開催・情報誌の発行などの啓発も行った。

都市景観形成推進事業の取組みの一つとして、リニューアルしたとよなか百景の巡回パネル展を行った。また、景観法又は豊中市都市景観条例による景観計画区域内における行為の届出に関する助言、指導、協議を行った。そして、屋外広告物法及び豊中市屋外広告物条例に基づく許可申請等の審査及び許可、風致地区内における建築等の規制に関する条例に基づく許可申請等の審査及び許可を行った。

市街地整備課

庄内・豊南町地区において防災性の向上及び住環境の改善を図るため、木造住宅等の除却費補助、住環境整備計画の策定、大島町地区主要生活道路の整備工事・用地測量・用地鑑定・用地取得・物件調査・物件補償、三和町第9号線の道路設計、豊南町西市有6号の用地鑑定・用地取得・整備工事を行った。

服部天神駅周辺地区において、平成30年3月1日に供用を開始した地下道を活用した歩路及び階段整備の効果を検証するため、踏切周辺の利用実態調査とアンケート調査を行った。

駅前再開発地区自動車駐車場である豊中駅西・螢池駅西自動車駐車場の運営管理等を行った。

中心市街地活性化の推進については、中心市街地にぎわい事業助成金の制度により、地区の特色を活かしたまちづくりや活性化に取り組んだ。

大阪府北部地震に伴い、道路に面するブロック塀などの撤去工事費を補助した。

千里ニュータウン再生推進課

千里中央地区活性化協議会において、千里中央地区活性化ビジョンに示したまちづくりの実現に向けた検討を行い、千里中央地区活性化基本計画の策定を行った。また、下部組織として開発部会を設置し、協議を行った。

平成29年度に策定した「千里中央駅周辺地域都市再生安全確保計画」に基づき、千里中央地区の関係者による防災勉強会を実施した。

千里ニュータウン低層住宅地区における地区計画策定への誘導・支援を行った。

吹田市・豊中市千里ニュータウン連絡会議として、千里ニュータウンまちづくり市民ネットワー

クの支援の一環として千里キャンドルロード2018、灼熱！ウォーターバトル、せんちゅう芝生Night Theaterの支援を行った。

近隣センターについては、新千里東町近隣センターの移転建替えに向けて、関係機関との調整を図り、市街地再開発事業として事業認可を受けたのち、一期工事の着手を行った。

開発審査課

都市計画法、宅地造成等規制法に基づく許可申請等の審査及び許可、豊中市土地利用の調整に関する条例に係る開発行為等の届出に関する助言、指導、協議を行った。

また、開発行為及び宅地造成工事の完了検査、豊中市土地利用の調整に関する条例の開発行為等に係る工事の現場確認を行うとともに、梅雨前の5月の宅地防災月間には宅地造成に伴う災害を未然に防ぐための宅地防災合同パトロールを実施した。

建築審査課

豊中市土地利用の調整に関する条例に係る建築行為等の届出、建築基準法に基づく許可申請等の審査及び許可、建築物及び建築設備等に係る確認申請の審査、中間・完了検査、建築物省エネ法に基づく届出、長期優良住宅の認定、低炭素建築物新築等計画の認定に関する事務を行った。

建築物や建築設備の定期調査報告・検査報告の受理を行った。

住宅・建築物耐震改修促進計画に沿って、耐震相談業務や耐震診断・耐震改修・耐震設計・除却の補助を行った。

監察課

建築確認された工事現場を定期的にパトロールすることにより、中間検査・完了検査の受検啓発を行い違反建築の未然防止を図るとともに、市民等からの情報提供により違反建築物や保安上危険な建築物等に対する是正指導および管理不全空き家等に対する適切な維持管理の啓発、指導、助言などを行った。また、違反建築防止週間中に合同パトロール等による啓発活動と建設リサイクル法に基づく分別解体工事の届出の受付業務を行った。

中高層建築調整課

豊中市中高層建築物等の建築等に係る紛争の予防及び調整等に関する条例に基づき、建築主と近隣住民の間の紛争を未然に防止するため指導を行うとともに、当該紛争の防止に向けた調整を行った。

また、大阪府福祉のまちづくり条例に基づく事前協議及びバリアフリー法に基づく認定申請書の受付時、開発行為や建築行為に関する通報・相談時に指導等を行った。

〔 住 宅 課 〕

総務企画係

1. 住宅施策に係る企画調整に関する事項

社会資本整備総合交付金の活用により、市の財政負担の軽減を図りながら、住宅関連施策・事業を実施した。

2. 市営住宅長寿命化計画の推進に関する事項

市営住宅管理状況

住 宅 名	実 施 内 容
市営岡町北住宅1・2棟	建替工事実施設計、地質調査
上津島住宅	外装改修工事(2期)、消防設備改修工事
宮山住宅	外装改修工事
島江西住宅	給湯器取替工事
西谷住宅	外装改修工事(7棟)
その他	各住宅空家補修工事及び維持管理に伴う緊急修繕等 大阪北部地震、台風第21号により被災した市営住宅の復旧工事

3. サービス付き高齢者向け住宅の登録等に関する事項

サービス付き高齢者向け住宅 新規登録件数 2件
立入検査件数 5件

4. 総合的な空き家対策方針に基づく事業に関する事項

- 住まいと空き家の利活用・相続セミナーの開催 1回(参加人数41人)
- 空き家対策連絡会議の実施 1回(構成団体数12団体)
- 空き家利活用マッチング支援事業

空き家登録	117件
利活用希望登録	40件
ファン登録	66人
マッチング	4件
- 提案型空き家利活用リフォーム助成事業 応募件数 0件

5. 住宅相談・啓発に関する事項

(1) 分譲マンション維持管理相談に関する事業

○分譲マンション基礎セミナーの開催 1回(参加人数58人)

(2) 住生活コーディネーター養成・活用プロジェクト(協働事業)

○住宅フェアの開催 2回(参加人数 計114人)

○住生活セミナー及び住宅改修・改造相談会 月1回(セミナー参加人数 計178人、相談件数 計8件)

6. 住宅セーフティネットの推進に関する事項

- 豊中市居住支援に関する意見交換会の開催 1回(不動産事業者2団体、福祉事業者3団体、豊中市3部局 参加)
- 豊中市居住支援協議会設立準備会の開催 1回(不動産事業者2団体、福祉事業者3団体、豊中市3部局 参加)

- 豊中市居住支援協議会総会の開催 2回(不動産事業者2団体、福祉事業者3団体、豊中市3部局 参加)
- 豊中市居住支援協議会セミナーの開催 2回(参加人数:第1回 97人、第2回 56人)
- 豊中市居住支援協議会相談窓口における対応件数 107件
- 住宅確保要配慮者の入居を拒まない賃貸住宅の登録件数 2件72戸

7. 大阪府北部地震対応に関する事項

- 被災した住まいに関する相談会 相談件数 39件
- 災害救助法による応急仮設住宅(借上型仮設住宅)入居調整 3件

住 宅 管 理 係

1. 市営住宅の入居者募集に関する事項

募 集 戸 数	応 募 者 数	公 開 抽 選		
		抽 選 日	場 所	
40 戸	323 人	平成 30 年 6 月 12 日	第二庁舎 3 階大会議室	※1
49 戸	394 人	平成 30 年 10 月 10 日	第二庁舎 3 階南会議室	※2
39 戸	244 人	平成 31 年 2 月 7 日	第二庁舎 3 階南会議室	※3

※1 平成 30 年 5 月 8 日から 5 月 21 日まで募集したもの。

※2 平成 30 年 9 月 3 日から 9 月 14 日まで募集したもの。

※3 平成 31 年 1 月 7 日から 1 月 21 日まで募集したもの。

2. 市営住宅の家賃徴収に関する事項

年 度	区 分	調定済額	収入済額	不納欠損額	収入未済額	収納率
	過年度分	83,600,923 円	10,485,209 円	25,334,644 円	47,781,070 円	12.5%
30	現年度分	526,840,039 円	523,845,526 円	0 円	2,994,513 円	99.4%
	過年度分	52,032,299 円	7,302,276 円	12,575,311 円	32,154,712 円	14.0%

3. 市営住宅の駐車場使用料徴収に関する事項

年 度	区 分	調定済額	収入済額	不納欠損額	収入未済額	収納率
	過年度分	9,946,764 円	1,037,476 円	1,476,000 円	7,433,288 円	10.4%
30	現年度分	64,298,292 円	64,133,292 円	0 円	165,000 円	99.7%
	過年度分	7,669,288 円	734,070 円	979,201 円	5,956,017 円	9.6%

4. 市営住宅の明渡訴訟に関する事項

年 度	区 分	明渡訴訟件数
29		5 件
30		7 件

5. 大阪府北部地震、台風第 21 号対応に関する事項

○豊中市営住宅の一時避難としての提供 (3 回募集) 入居 0 件

〔 都 市 計 画 課 〕

都 市 計 画 係

1. 都市計画決定に関する事項

- 北部大阪都市計画永楽荘2丁目地区地区計画の決定
- 北部大阪都市計画緑丘地区地区計画の変更
- 北部大阪都市計画永楽荘地区地区計画の変更
- 北部大阪都市計画新千里南町1丁目地区地区計画の変更
- 北部大阪都市計画新千里南町2丁目地区地区計画の変更
- 北部大阪都市計画新千里西町2丁目地区地区計画の変更
- 北部大阪都市計画新千里北町1丁目地区地区計画の変更
- 北部大阪都市計画新千里西町3丁目地区地区計画の決定
- 北部大阪都市計画生産緑地地区の変更

2. 都市計画の証明に関する事項

- 申込件数 3件 (発行部数 4通)

3. 都市計画マスタープランに係る施策の推進に関する事項

- 豊中市立地適正化計画の策定

地 区 ま ち づ く り 係

1. 土地利用の調整に関する仕組みづくりに関する事項

会議の開催状況

都市計画まちづくり委員会	3回
都市計画推進委員会	2回

2. 豊中市都市計画審議会に関する事項

(1) 審議会委員について (委員15人)

区 分	氏 名	職 業 等	区 分	氏 名	職 業 等
学識経験者 (審議会条例 第3条第1項 第1号)	◎久 隆浩	大学教授	市議会議員 (同第3条第1 項第2号)	斉宮 澄江	
	○澤木 昌典	大学院教授		神原 宏一郎	
	岡 絵理子	大学教授		高木 公香	
	重村 達郎	弁護士		弘瀬 源悟	
	林 倫子	大学准教授		藤田 浩史	
	水上 英雄	豊中商工会議所会頭		宮地 和夫	
	森 彰男	農業委員会委員	市民 (同第3条第1 項第3号)	大本 眞里	
	柳原 崇男	大学准教授			

注：◎印は会長、○印は会長代理

(2) 審議会の開催 3回

3. 豊中市建築審査会に関する事項

(1) 委員の構成 (委員7人)

区分	氏 名	職 業 等	備 考
会長	吉村 英祐	大学教授	
会長代理	佐藤 由美	大学准教授	
委員	佐野 こずえ	大学講師	
〃	高木 実	元豊中市まちづくり推進部長	
〃	橋寺 知子	大学准教授	
〃	吉田 精作	大学講師	
〃	和田 義之	弁護士	

(2) 審査会の開催 2回

4. 豊中市開発審査会に関する事項

(1) 委員の構成 (委員7人)

区分	氏 名	職 業 等	備 考
会長	吉村 英祐	大学教授	
会長代理	佐藤 由美	大学准教授	
委員	佐野 こずえ	大学講師	
〃	高木 実	元豊中市まちづくり推進部長	
〃	橋寺 知子	大学准教授	
〃	吉田 精作	大学講師	
〃	和田 義之	弁護士	

(2) 審査会の開催 0回

5. 地区計画等の啓発に関する事項

- 地区計画等推進活動費助成 3地区
- コンサルタント派遣 2地区
- 地区計画案の検討・調整 13地区

6. まちづくりのための各種事業の調査研究等に関する事項

地区まちづくり条例に基づく、構想実現化の支援やまちづくり初動期の支援について検討を進めた。

7. まちづくりの支援に係る企画及び調整に関する事項

(1) まちづくり委員会 (委員10人)

区 分	氏 名	職 業 等
会長	野崎 隆一	NPO法人理事/事務局長・コンサルタント会社代表
会長代理	佐藤 由美	大学准教授
委員	木多 道宏	大学院教授
〃	澤木 昌典	大学院教授
〃	根津 昌彦	コンサルタント会社代表
〃	水嶋 晶子	コンサルタント会社部長
〃	山下 香	まちづくり団体代表
〃	吉川 正史	大学准教授
〃	井上 亜希子	公募市民
〃	中根 慎治	公募市民

(2) 委員会の開催 1回

8. まちづくり活動支援事業 (啓発活動事業) に関する事項

(1) まちづくりセミナーの開催

開催回数	参加者数
セミナー 3回	延べ212人

(2) 情報誌「とよなか♪まちづくり手帖」の発行 4回 (臨時号含む)

(3) セミナー記録・貸出用DVDの制作 2回

9. まちづくり活動支援事業 (団体活動支援事業) に関する事項

まちづくりアドバイザー派遣 0回派遣

景 観 形 成 係

1. 豊中市都市景観・屋外広告物審議会に関する事項

(1) 委員の構成（委員15人）

区分	氏 名	職 業 等	備 考
会長	加藤 晃規	大学名誉教授	
会長代理	若本 和仁	大学院准教授	
委員	岡 絵理子	大学教授	
〃	加我 宏之	大学院教授	
〃	田中 一成	大学教授	
〃	林 倫子	大学准教授	
〃	福田 知弘	大学院准教授	
〃	水野 優子	大学准教授	
〃	石川 哲朗	事業者(大阪屋外広告美術協同組合)	
〃	加藤 精一	事業者(大阪府建築士事務所協会)	
〃	材寄 法子	事業者(大阪府建築士会)	
〃	山西 洋一	事業者(豊中商工会議所副会頭)	
〃	安藤 久美子	公募市民	
〃	塩田 好則	公募市民	
〃	三崎 信顕	大阪府職員	

(2) 開催状況 1回

2. 豊中市都市景観行為規制判定委員会に関する事項

(1) 委員の構成（委員5人）

区分	氏 名	職 業 等	備 考
会長	久 隆浩	大学教授	
会長代理	山下 淳	大学教授	
委員	藤本 英子	大学院教授	
〃	的場 智子	弁護士	
〃	若本 和仁	大学院准教授	

(2) 開催状況 0回

3. 都市景観に係る企画及び調整に関する事項

- (1) リニューアルした「とよなか百景」の巡回パネル展を実施
- (2) 市ホームページ「地図情報とよなか」への景観コンテンツ追加
- (3) 中高生対象「景観スポットまちあるき」の実施
 - ① 中学生景観スポットまちあるき（市立第一中学校美術部）、冊子「発見！とよなか景観スケッチブックー第一中学校区編ー」の作成
 - ② 高校生景観スポットまちあるき（私立梅花高等学校美術部）、冊子「とよなか景観まちあるきブックー岡町駅周辺ー」の作成
- (4) 景観スポット再発見「豊中かいわいをスケッチしよう！」講座の開催 4回
- (5) 景観スポット再発見「豊中かいわいスケッチ展」の開催
- (6) とよなか♪まちづくり手帖（景観特集）の発行（3月）

4. 景観計画区域内における行為の届出に関する事項

行為の種類	建築物	工作物	広告物	開発行為	合計
届出件数	78件	206件	3件	40件	327件

注：1つの届出書で行為の種類が複数の場合は、種類別に算定。

都市景観デザイン相談 7回開催

5. 風致地区内行為許可に関する事項

許可件数	41件
------	-----

注：許可件数は、前年度受付分を含む。

6. 屋外広告物許可及び屋外広告業登録に関する事項

(1) 屋外広告物許可

区分	新規	変更	継続	計
許可件数	41件	73件	344件	458件

注：許可件数は、前年度受付分を含む。

(2) 屋外広告業登録

豊中市に対する登録件数	0件
特例の届出件数	34件

〔 市 街 地 整 備 課 〕

計 画 係

1. 市街地整備の計画等（庄内・豊南町地区）に関する事項

○住環境整備計画の策定

2. 庄内・豊南町地区再開発協議会に関する事項

庄内・豊南町地区再開発協議会等の開催

区 分	事 項	協 議 会 ・ 役 員 会 等 の 開 催
庄内南部地区再開発協議会		1回
庄内北部地区再開発協議会		1回
庄内西部地区再開発協議会		1回
庄内東部地区再開発協議会		1回
豊南町地区まちづくり協議会		1回

3. 大阪府北部地震対応に関する事項

○ブロック塀などの撤去費補助 129件

中 心 市 街 地 係

1. 市街地整備事業（服部天神駅周辺地区）に関する事項

○服部天神駅東側歩路等整備における事後調査委託

○服部天神駅前広場整備に向けた事業化検討調査支援業務委託

2. 駅前再開発地区自動車駐車場に関する事項

(1) 利用状況

駐 車 場 名	利用台数 (定期利用込み)	供 用 開 始
豊中駅西自動車駐車場	73,886台	平成12年11月
螢池駅西自動車駐車場	78,140台	平成15年 4月

(2) 豊中駅西自動車駐車場

- 豊中都市管理株式会社からの年賦買戻し
(支払期間 平成13年度～平成32年度であったが平成30年度に残額を一括して支払った)

3. 中心市街地活性化の推進に関する事項

- 「豊中市中心市街地にぎわい事業助成金」制度を実施
平成30年度 1回募集 7団体に助成金交付

事業係

1. 市街地整備事業（庄内・豊南町地区）に関する事項

(1) 庄内地区住宅市街地総合整備事業

- 木造住宅等の除却費補助 101件、350戸
- 大島町地区主要生活道路の整備工事・用地測量・用地鑑定・用地取得・物件調査・物件補償
- 三和町第9号線の道路設計

(2) 豊南町地区住宅市街地総合整備事業

- 木造住宅等の除却費補助 15件、37戸
- 豊南町西市有6号の用地鑑定・用地取得・整備工事

〔 千里ニュータウン再生推進課 〕

1. 千里ニュータウンの住宅等の建替えに係る調整に関する事項

(1) 「豊中市千里ニュータウン地区住環境保全に関する基本方針」に基づく指導件数

戸建住宅	29件
集合住宅	0件

(2) 土地建築利用のルールづくり

千里ニュータウン低層住宅地区における地区計画策定への誘導・支援

2. 千里ニュータウンに係る関係機関との連絡調整に関する事項

(1) 吹田市・豊中市千里ニュータウン連絡会議

ア. 構成 吹田市、豊中市

イ. 開催数 総会 1回、事務局会議 5回

ウ. 事業

○千里ニュータウンにおけるまちづくり活動の支援

灼熱！ウォーターバトルの支援

千里キャンドルロード2018の支援

第17回千里ニュータウンまちづくり市民フォーラムの支援

○千里ニュータウン基礎資料集の作成・公開

○千里ニュータウンに関する資料の整理・収集

○千里ニュータウン情報館・千里図書館・千里文化センター連携展示

○千里文化センターフォーラムの開催

(2) 千里ニュータウン再生連絡協議会

ア. 構成 大阪府、吹田市、豊中市、一般財団法人大阪府タウン管理財団、都市再生機構、大阪府住宅供給公社

イ. 開催数 協議会 2回、幹事会 3回

3. 千里ニュータウンの再生に関する調査及び計画に関する事項

(1) 千里中央地区活性化協議会

千里中央地区活性化ビジョンに示したまちづくりの実現に向けた検討を行い、千里中央地区活性化基本計画の策定を行った。

協議会開催数 1回

エリアマネジメント部会開催数 3回

開発部会開催数 3回

(2) 千里中央駅周辺地域都市再生緊急整備協議会

平成29年度に策定した「千里中央駅周辺地域都市再生安全確保計画」に基づき、千里中央地区の関係者による防災勉強会を実施した。

防災勉強会 1回

(3) 公的空間活用・都市機能検討

千里中央地区の活性化に向け、市民による「せんちゅう芝生Night Theater」等の具体的な取組みを通して公的空間の活用方法を検討するとともに、千里中央地区の利用者のニーズを踏まえ、求められる都市機能の検討を行った。

(4) 近隣センター活性化支援事業

新千里東町近隣センターの移転建替えに向けて、関係機関との調整を図り、市街地再開発事業として事業認可を

受けたのち、一期工事の着手を行った。

開催数 総会 2回、理事会 8回、検討会 1回

〔 開 発 審 査 課 〕

開 発 審 査 係 ・ 開 発 検 査 係

1. 開発行為の許可・協議に関する事項

面積 (ha)	0.1 未満	0.1～0.3 未 満	0.3～0.6 未 満	0.6～1.0 未 満	1.0～3.0 未 満	3.0 以上	計
許可件数	15 件	25 件	4 件	1 件	1 件	0 件	46 件
変更許可件数	5 件	12 件	3 件	1 件	6 件	2 件	29 件

注：件数は、前年度受付分を含む。

2. 建築承認に関する事項

区 分	受 付	承 認
都市計画法第37条	9 件	8 件

注：承認件数は、前年度受付分を含む。

3. 宅地造成工事の許可・協議に関する事項

切土・盛土の面 積 (ha)	0.05 未満	0.05～0.1 未 満	0.1～0.2 未 満	0.2～0.5 未 満	0.5～1.0 未 満	1.0 以上	計
許可件数	12 件	0 件	0 件	1 件	1 件	0 件	14 件
変更許可件数	1 件	0 件	0 件	0 件	0 件	0 件	1 件

注：件数は、前年度受付分を含む。

4. 開発行為及び宅地造成工事の完了検査に関する事項

区 分	受 付	交 付
都市計画法第36条	47 件	46 件
宅地造成等規制法第13条	8 件	8 件

注：交付件数は、前年度受付分を含む。

5. 道路位置の指定に関する事項

指定・廃止 件数・延長	指定受付	指 定	廃止受付	廃 止
件 数	3 件	3 件	5 件	5 件
延 長	43.04m	43.04m	137.07m	137.07m

注：指定件数及び廃止件数・延長は、前年度受付分を含む。

6. 優良宅地認定申請の審査に関する事項

受 付 件 数	0 件
許 可 件 数	0 件

注：許可件数は、前年度受付分を含む。

7. 都市計画法第53条許可に関する事項

受 付 件 数	21 件
許 可 件 数	21 件

注：許可件数は、前年度受付分を含む。

8. 土地利用の調整に関する条例に基づく開発行為等の協議に関する事項

種 別	事前相談	協議申出書	協議内容確認書	工事着手届	工事完了届	適合通知書
第2条第5号ア	49 件	43 件	46 件	46 件	14 件	14 件
第2条第5号イ	1 件	2 件	2 件	2 件	1 件	1 件
第2条第5号ウ	4 件	2 件	1 件	1 件	1 件	1 件
第2条第5号エ	24 件	29 件	29 件	27 件	20 件	16 件
計	78 件	76 件	78 件	76 件	36 件	32 件

注：協議内容確認書件数は、前年度協議申出書受付分を含む。適合通知書件数は、前年度工事完了届出受付分を含む。

〔 建築審査課 〕

管 理 係

1. 建築確認等の申請に関する事項

(単位：件)

区 分		受 付 件 数			交 付 件 数		
		豊中市	指定確認 検査機関	計	豊中市	指定確認 検査機関	計
確 認 申 請 書	建築物	1	1,253	1,254	1	1,260	1,261
	建築設備	0	71	71	0	71	71
	工作物	0	38	38	0	37	37
	計	1	1,362	1,363	1	1,368	1,369
計 画 通 知 書		25		25	22		22
中 間 検 査 申 請 書		6	1,489	1,495	6	1,497	1,503
完 了 検 査 申 請 書		23	1,201	1,224	16	1,185	1,201
仮使用認定申請書		1	2	3	1	2	3

注：交付件数は、前年度受付分を含む。

注：中間検査申請書・完了検査申請書・仮使用認定申請書には、計画通知を含む。

2. 住宅金融支援機構に係る通知書の交付に関する事項

区分	受 付 件 数	通知書交付件数
災害復興住宅融資現場審査	24件	24件

3. 優良住宅の認定に関する事項

申請受付件数	申請受付戸数	認 定 件 数	認 定 戸 数
0件	0戸	0件	0戸

4. 既存民間建築物耐震診断補助に関する事項

区 分	件 数	金 額
住 宅	151件	7,193,000円
特 定 建 築 物	5件	4,600,000円

5. 木造住宅耐震改修補助に関する事項

区 分	件 数	金 額
住 宅	13件	10,396,000円

6. 木造住宅耐震設計補助に関する事項

区 分	件 数	金 額
住 宅	13件	1,300,000円

7. 震災対策木造住宅除却補助に関する事項

区 分	件 数	金 額
住 宅	47件	18,800,000円

建 築 審 査 係

1. 確認申請の審査に関する事項

(単位：件)

住 宅	共同住宅	長屋住宅	倉庫・事務所 工場・作業場	店 舗	昇降機	工作物	その他	計	確認件数
1	0	0	0	0	0	0	0	1	1

2. 計画通知の審査に関する事項

(単位：件)

文教施設	福祉施設	医療施設	住居施設	商業施設	公園施設	昇降機	工作物	その他	計	確認件数
0	0	0	7	0	7	9	0	2	25	22

3. 建築物等の現場検査に関する事項

検 査 種 別	件 数
中間検査（配筋・建方）	6 件
建築物・工作物の完了検査	16 件
計	22 件

4. 長期優良住宅の認定に関する事項

申請受付件数	申請受付戸数	認定件数	認定戸数
348件	348戸	347件	347戸

注：認定件数は、前年度受付分を含む。

5. 建築物等の定期調査報告・検査報告に関する事項

検 査 種 別	件 数
建築物定期調査報告	1,311 件
建築設備定期検査報告	194 件
防火設備定期検査報告	147 件
昇降機定期検査報告	3,039 件
市有建築物の昇降機定期検査報告	94 件

建 築 指 導 係

1. 建築基準法の許可申請に関する事項

区 分	事 項	受付件数	許可件数	公聴会回数
建築物の敷地と道路との関係	建築基準法第43条第2項	62件	63件	/
道路内の建築制限	建築基準法第44条第1項	0件	0件	/
用 途 地 域	建築基準法第48条第3項	1件	1件	/
	建築基準法第48条第6項	0件	0件	/
第一種低層住居専用地域又は第二種低層住居専用地域内における高さの制限	建築基準法第55条第3項第二	0件	0件	/
日影による中高層建築物の高さ制限	建築基準法第56条の2第1項	1件	1件	/
仮設建築物	建築基準法第85条第5項	0件	0件	/
計		64件	65件	/

注：許可件数は、前年度受付分を含む。

2. 公聴会の開催に関する事項

公 聴 会 開 催 回 数	1 回
---------------	-----

注：建築基準法許可申請に関する公聴会1回、建築協定に関する公聴会0回。

3. 建築基準法の認定指定申請に関する事項

	受 付 件 数	認 定 件 数
第86条第1項	0 件	0 件
第86条第2項	1 件	1 件
第86条の2第1項	1 件	1 件
第86条の5第2項	1 件	1 件
計	3 件	3 件

4. 大阪府北部地震対応に関する事項

建築物等に関する相談受付件数	598件
通学路コンクリートブロック塀調査	791件

5. 台風第21号対応に関する事項

建築物等に関する相談受付件数	341件
----------------	------

設 備 係

1. 確認申請の設備審査に関する事項

建築設備審査件数（昇降機を除く）	1 件
------------------	-----

注：昇降機の審査件数は、建築審査係の欄に示す。

2. 計画通知の設備審査に関する事項

建築設備審査件数（昇降機を除く）	16 件
------------------	------

注：昇降機の審査件数は、建築審査係の欄に示す。

3. 建築設備等の現場検査に関する事項

検 査 種 別	件 数
建 築 設 備 検 査	11 件
昇 降 機 検 査	7 件
建 築 物 防 災 査 察	16 件

4. 高層建築物等に係る防災計画の指導に関する事項

防災計画書の指導件数	5 件
------------	-----

5. 吹付けアスベスト調査補助に関する事項

件 数	金 額
0 件	0 円

6. 吹付けアスベスト除去補助に関する事項

件 数	金 額
0 件	0 円

7. 建築物省エネ法の届出に関する事項

第19条第1項又は附則第3条第2項 の規定による届出件数	104 件
---------------------------------	-------

8. 低炭素建築物の認定に関する事項

受 付 件 数	認 定 件 数
16 件	16 件

注：認定件数は、前年度受付分を含む。

備考：建築設備、防火設備、昇降機及び市有建築物の昇降機の定期検査報告件数は、建築審査係の欄に示す。

〔 監 察 課 〕

1. 現場調査に関する事項

区 分	件 数
パトロールによるもの	258件
通報等によるもの	519件

備考：通報等による件数には、大阪府北部地震、台風第21号対応に関する建築審査課相談受付分を含む。

2. 違反建築物等への指導、処分に関する事項

(1) 違反建築物等件数

区 分	件 数
違反建築物等件数	15件
建築基準法第9条により命令を出した建築物等件数	0件
是正建築物等件数	24件

備考：①違反建築物等件数は、年度内に新たに確知した対象建築物等件数を表す。

②建築基準法第9条により命令を出した建築物等件数は、違反建築物等件数とは関係なく、年度内に発した建築基準法第9条命令の対象建築物等件数を表す。

③是正建築物等件数は、違反建築物等件数とは関係なく、年度内に是正完了を認めた建築物等件数を表す。

(2) 違反事項別件数

違反事項	違反該当条項	区 分		
		違反件数	建築基準法第9条により命令を出した件数	是正件数
確認申請手続	建築基準法第6条	5件	0件	4件
中間検査申請手続	同法第7条の3	2件	0件	0件
耐火・準耐火建築物	同法第27条・第36条	0件	0件	1件
道路内の建築制限	同法第44条	0件	0件	0件
用途地域内の建築制限	同法第48条	0件	0件	0件
容積率制限	同法第52条	0件	0件	1件
建ぺい率制限	同法第53条	2件	0件	1件
道路斜線制限等	同法第56条	0件	0件	1件
その他		11件	0件	20件

備考：①違反件数は、年度内に新たに確知した違反事項の件数であり、違反建築物等件数ではない。

②建築基準法第9条による命令を出した件数は、違反件数とは関係なく、年度内に発した建築基準法第9条命令の対象違反事項の件数であり、建築物等件数ではない。

③是正件数は、違反件数とは関係なく、年度内に是正された違反事項の件数であり、是正建築物等件数ではない。

3. 建設リサイクル法の届出・通知に関する事項

民間届出件数	814件
公共通知件数	149件
計	963件

4. 管理不全空き家等への指導、啓発に関する事項

(1) 管理不全空き家等取扱い件数

通報等件数	是正件数
360件	154件

備考：①通報等による件数には、大阪府北部地震、台風第21号対応に関する建築審査課相談受付分を含む。

②是正件数は、通報等件数のうち年度内に是正完了を認めた管理不全空き家等件数を表す。

〔 中 高 層 建 築 調 整 課 〕

1. 標識設置届出書に関する事項

受付件数	45件
------	-----

2. 事前説明報告確認通知書等に関する事項

	報告確認通知書	変更通知書	審査期間延長通知書
交付件数	41件	9件	1件

3. 豊中市中高層建築物等紛争あっせん委員会・調停委員会に関する事項

(1) あっせん委員会委員(委員4人)

区 分	氏 名	職 業 等
あっせん委員	◎ 八 木 正 雄	弁護士
	○ 辻 岡 信 也	弁護士
	加 藤 精 一	建築士
	笹 川 哲 士	建築士

注：◎印は会長、○印は会長代理

(2) 調停委員会委員(委員6人)

区 分	氏 名	職 業 等
調 停 委 員	◎ 村 上 武 則	大学名誉教授
	○ 宮 川 聡	大学院教授
	伊 丹 康 二	大学院助教
	岡 絵 理 子	大学教授
	木 多 彩 子	大学教授
	吉 川 正 史	大学准教授

注：◎印は会長、○印は会長代理

(3) あっせん・調停申出等

	申出物件数	開始物件数	実施回数	現場調査回数
あっせん	0件	0件	0回	0回
調 停	0件	0件	0回	0回

注：現場調査とは、あっせん委員会等の委員が現場や周辺の状況などを確認するもの。

4. 旅館等建築計画届出書に関する事項

受付件数	1件
------	----

5. バリアフリー法に基づく認定申請に関する事項

受付件数	1件
認定件数	0件

6. 大阪府福祉のまちづくり条例に基づく事前協議等に関する事項

事前協議件数	7件
完了届出件数	0件

注：事前協議等に関しては、事務処理交付金に係る期間（1月～12月）の件数を表す。

7. 開発行為、建築行為に関する通報・相談等に対する指導等に関する事項

通報・相談件数	26件
陳情・要望件数	44件

8. 開発行為等にもなう標識設置に関する事項

受付件数	52件
------	-----

都市基盤部

□組織構成と主な業務内容

課名	主な業務内容	収録事項
交通政策課	部の総括事務。自動車の臨時運行許可。交通問題の調整。交通安全教室及び啓発。放置自転車の移動、保管、返還。自転車等利用者への啓発。市営駐車場の運営管理。	(総務係) 1 自動車臨時運行許可 (交通企画係) 1 路外駐車場設置(変更)届出 2 バス補助 3 鉄道駅補助 (交通安全係) 1 ため池の安全対策 2 交通安全教育の推進 3 放置自転車等整理業務 4 放置自転車等移動業務 5 放置自転車等保管返還業務 6 放置自転車等啓発活動 7 自転車駐車場整備状況
道路建設課	道路事業と交通バリアフリーを含む交通安全事業及び街路事業の調査、計画、用地取得、設計、工事。バリアフリー化の推進と土木工事積算システムの運用管理。 事業は、道路橋梁新設改良費、交通安全施設整備費及び街路事業費等により実施。	(計画係) 1 道路事業の調査、計画及び用地取得 2 交通バリアフリーを含む交通安全事業の調査、計画 3 街路事業の調査、計画及び用地取得 4 バリアフリー化の推進 (建設係) 1 道路事業の設計、工事 2 交通バリアフリーを含む交通安全事業の設計、工事 3 街路事業の設計、工事 4 土木工事積算システムの運用管理
道路管理課	市道の認定、変更、廃止。道路台帳、橋梁台帳の整備、保管。道路敷の占用許可、占用料の調定、収納。道路工事施行承認。道路パトロール。	(管理係) 1 市道の状況 2 市道の認定・変更及び廃止 3 私有道路敷寄附 4 道路敷の管理引継 5 道路敷の管理協定・覚書 6 国(府)有財産の譲与及び占用 7 都市計画法第40条帰属 8 私道整備工事助成 9 道路台帳整備 10 道路管理区域線証明 11 その他の委託 (調査係) 1 道路占用料 2 道路占用掘削並びに道路工事施行承認 3 道路占用工事連絡協議会 4 車両の通行認定及び許可並びに幅員証明 5 道路に係る協議 (指導係) 1 不法占用等の取締り 2 保管物件の処分 3 道路損傷等の補修(作業) 4 市道における事故の賠償
道路維持課	道路・橋りょうの維持補修及び道路照明・反射鏡・横断防護柵並びに路面標示などの新設改良や維持補修。	(維持係) 1 道路橋梁維持補修工事 2 主要道路舗装工事

	<p>点検と健全度評価に基づく道路・橋りょう・道路照明などの計画的修繕。事業は、道路橋梁維持費、道路橋梁新設改良費、交通安全施設整備費、道路舗装事業費等により実施。</p>	<p>3 生活道路舗装工事 4 道路橋梁新設改良工事 5 その他事業</p> <p>(計画係) 1 道路橋りょう及び道路附属物の長寿命化事業の計画並びに設計 2 その他事業</p> <p>(設備係) 1 交通安全施設及びその他道路附属物の整備及び維持修繕工事 2 街路灯 3 道路反射鏡 4 道路附属物の損傷行為 5 道路照明LED灯具及び道路アンダーパスの安全監視設備等の賃貸借</p>
<p>水路課</p>	<p>水路及び親水水路の管理、調査。法定外公共物（水路）の占用許可。水利、水防。さく井等の機械、電気設備の維持管理、補修工事。旧猪名川排水機場の維持管理、補修工事。水路、親水水路の清掃、維持修繕。害虫等の駆除・相談。薬品の管理。蛍の飼育・公開。</p>	<p>(管理係) 1 法定外公共物（水路）の占用申請 2 親水水路の使用申請 3 河川の占用申請の経由</p> <p>(施設係) 1 運転操作 2 運転管理・保守点検・調査委託 3 施設修繕 4 工事</p> <p>(調査係) 1 直営による維持補修 2 委託による道路清掃</p> <p>(維持係) 1 水路維持管理委託 2 水路、側溝の清掃維持管理</p> <p>(鳥獣・昆虫対策係) 1 害虫等の駆除・相談 2 蛍等の飼育・公開</p> <p>(舗装係) 1 直営による舗装 2 直営による補修</p>

交通政策課

交通安全対策として、交通安全教室や街頭啓発を実施すると共に、3年ごとの点検時期到来により「通学路交通安全プログラム」を新たに策定した。放置自転車対策では、駐輪場の形態運営の見直しによりモデル地区における駐輪場の民営化等を実施し、新たな歳入を確保した。加えて放置自転車対策一括業務を公募型プロポーザル方式で事業者を選定したことにより、歳出削減が図れた。また、放置台数は自転車・原動機付自転車共に減少した。

公共交通に関する取り組みとして、市民説明会や意見公募等による意見聴取や庁内調整を行うとともに、市民・学識経験者・交通事業者・関係行政機関からなる豊中市地域公共交通協議会にて協議・検討を進め、「豊中市公共交通改善計画」を策定した。千里中央駅前広場再整備については、関係者協議を進め、交通問題の解決を目ざし、交通解析や現地測量等の技術的検討を行った。

道路建設課

道路橋梁新設改良事業では、千里橋の改修工事や利倉橋の架替工事共に、音大通り線や庄内東駅前線の景観整備を行った。交通安全施設整備事業として、住居地区のバリアフリー整備や東豊中線の歩道改良を行った。街路事業では、穂積菰江線整備に伴う用地買収を行った。また、公共のバリアフリー化推進のため豊中市バリアフリー推進協議会を開催すると共に、市の事業部局の設計・積算業務の効率化を図るため土木工事積算システムの運用管理を行った。

道路管理課

G I S (地理情報システム) を利用した道路台帳システムによる道路資産の適切な管理や道路情報の提供に努めた。

道路維持課

道路を良好な状態に保つため、橋梁、舗装及び道路附属物等の維持修繕を行った。道路橋梁新設改良事業では、上天竺橋、無名橋1070(上新田第10号線)の改修等を、また、繰越事業により街路樹の撤去工事等を行った。あわせて、道路反射鏡、道路標識点検調査や街路樹維持管理計画策定委託等を行った。道路舗装事業では、主要道路及び生活道路の舗装修繕を行った。交通安全施設整備事業では、施設の新設及び修繕を行うとともに、道路照明のLED灯具及び道路アンダーパスの安全監視設備等について賃貸借契約を継続した。

水路課

法定外公共物(水路)の占用申請、各種届出の受付け、親水水路景観施設と水路及び樋門等の水利施設の維持管理や、必要な箇所の修繕工事を行った。維持修繕事務所においては、水路・側溝等の調査、浚渫清掃及び維持修繕を行った。また、鳥獣・昆虫対策では害虫等の駆除及び相談、蛍の飼育公開を行った。

〔 交 通 政 策 課 〕

総務係

1. 自動車臨時運行許可に関する事項
処理件数 1, 311件

交通企画係

1. 路外駐車場設置(変更)届出に関する事項 (単位:件)

設置(変更)届出件数					総数
設置届	変更届	休止届	廃止届	計	
3	6	0	1	10	10

2. バス補助に関する事項

- (1) バス運行に要する経費補助

補助路線名	利用人数(人)
市立豊中病院線	101,529
クリーンランド線	30,551

- (2) ノンステップバス導入補助

導入台数(台)
0

3. 鉄道駅補助に関する事項

- (1) 鉄道駅可動式ホーム柵等整備事業に要する経費補助

設置件数(件)	設置箇所
1	大阪高速鉄道株式会社千里中央駅

交 通 安 全 係

1. ため池の安全対策に関する事項

種 別	件 数
ため池等点検パトロール	12か所(年2回)
水難事故防止ビラ配布	小・中学校生徒数 32,850枚

2. 交通安全教育の推進に関する事項

(1) 交通安全教室実施状況

対 象	回数 (回)	乳幼児・児童・生徒(人)	その他 (人)	合計(人)	内 容	
交通安全教室	保 育 所	9	829	175	1,004	視聴覚教材及び模擬信号機等を使用・講話
	幼 稚 園	19	2,521	802	3,323	〃
	こ ども 園	31	4,022	1,464	5,486	〃
	小 学 校	31	11,432	581	12,013	〃
	支 援 学 校	2	340	144	484	〃
	中 学 校	5	2,200	103	2,303	自転車シミュレータ体験及び講話
	高 等 学 校	3	1,003	29	1,032	〃
安全運転者講習会	一般ドライバー	14	0	276	276	視聴覚教材及び講話
高齢者講習会	老人クラブのリーダー	3	-	33	33	〃
その他 (地域主催等)	幼児～高齢者	31	956	1,266	2,222	〃
合 計	148	23,303	4,873	28,176		

(2) 交通安全運動

運 動 名	期 間	内 容
春の全国交通安全運動	4月6日～4月15日	親子・高齢者の参加型体験交通安全教室、野外交通安全教室、安全運転者講習会、めいわく駐車追放合同パトロール
夏の交通事故防止運動	7月1日～7月31日	啓発看板・ポスターの掲出、啓発ビラの配布

秋の全国交通安全運動	9月21日～9月30日	交通安全フェア、わくわくフェスタ、野外交通安全教室、安全運転者講習会、高齢者交通安全リーダー講習会
自転車マナーアップ強化月間	11月1日～11月30日	自転車交通マナーの街頭啓発
年末の交通事故防止運動	12月1日～12月31日	啓発看板・ポスター・横断幕の掲出、啓発ビラの配布

3. 放置自転車等整理業務に関する事項

	整理員配置表	
	時間帯	人数
平日	7時～10時	8人
	13時～15時	8人
	17時～19時	5人
土日祝	9時～12時	8人
	13時～15時	8人
	17時～19時	5人
	19時～21時	1人

4. 放置自転車等移動業務に関する事項

	自転車(台)	原動機付自転車(台)	合計(台)
移動保管台数	7,145	370	7,515
トラック稼働台数			440

5. 放置自転車等保管返還業務に関する事項

		自転車	原動機付自転車	合計
返還台数	有料	4,557台	338台	4,895台
	免除(盗難)	82台	2台	84台
移動保管料		15,949,500円	2,366,000円	18,315,500円
処分台数		2,193台	82台	2,275台
返還通知書発送枚数		2,236枚	54枚	2,290枚

*移動、保管及び返還に要した費用については、自転車3,500円、原動機付自転車7,000円となっています。

6. 放置自転車等啓発活動に関する事項

放置禁止区域警告エフ取付け枚数(156,739枚)

7. 自転車駐車場整備状況に関する事項

名称	数
(公財) 自転車駐車場整備センター	32 箇所
株式会社アーキエムズ	4 箇所
阪急電鉄株式会社	8 箇所
大阪高速鉄道株式会社	1 箇所
その他	1 箇所
合計	46 箇所

〔 道 路 建 設 課 〕

計 画 係

1. 道路事業の調査、計画及び用地取得に関する事項

(1) 委託件数	1 件	総額	1, 188, 000 円
(2) 工事件数	2 件	総額	4, 186, 080 円
(3) 用地取得及び物件移転補償 (平成29年度から繰越)	65.65㎡ 1件	総額	9, 571, 725 円

2. 交通バリアフリーを含む交通安全事業の調査、計画に関する事項

(1) 委託件数	1 件	総額	3, 564, 000 円
----------	-----	----	---------------

3. 街路事業の調査、計画及び用地取得に関する事項

(1) 委託件数	8 件	総額	7, 695, 540 円
(2) 用地取得及び物件移転補償 (公共用地先行取得事業からの買戻し)	2, 392.69㎡ 41 件	総額	845, 613, 084 円
用地取得及び物件移転補償 (公共用地先行取得事業 平成29年度から繰越)	455.84㎡ 2件	総額	68, 069, 316 円

4. バリアフリー化の推進に関する事項

(1) 委託件数	1 件	総額	1, 026, 000 円
----------	-----	----	---------------

建 設 係

1. 道路事業の設計、工事に関する事項

(1) 委託件数	7 件	総額	34, 162, 776 円
(2) 工事件数	14 件 (負担金1件含む)	総額	713, 235, 600 円 (1, 000万円以上)

工 事 名	工事金額 (千円)	工 事 期 間		施 工 業 者
		着 工	完 工	
千里橋改修工事	(335,494) 330,494	平成 29. 12. 27	平成 31. 2. 28	真柄建設・橋本建設特定建設 工事共同 企業体 【平成 29、平成 30 債務負担】

千里橋西側取付部整備工事	18,851	平成 30. 7. 31	平成 31. 2. 28	真柄建設・橋本建設特定建設 工事共同企業体 【平成 29、平成 30 債務負担】
利倉橋架替工事（仮設工）	(398,880) 147,680	平成 29. 6. 29	平成 30. 8. 31	鴻池・金政特定建設工事共同 企業体 【平成 29、平成 30 債務負担】 平成 29 から繰越含む
利倉橋架替付帯工事	(88,299) 48,299	平成 30. 1. 26	平成 30. 8. 31	鴻池・金政特定建設工事共同 企業体 【平成 29、平成 30 債務負担】
利倉橋下部工事（左岸） 【負担金】	(293,077) 99,228	平成 30. 8. 18	令和元. 7. 5	国土交通省近畿地方整備局 【平成 30、令和元債務負担】
上新田第 4 5 号線	(52,784) 38,000	平成 30. 9. 11	平成 31. 3. 31	金政工業(株) 令和元年へ繰越
音大通り線改良工事(1-2 工区)	17,430	平成 30. 8. 31	平成 31. 1. 31	堤管工(株)
庄内東駅前線改良工事	(41,302) 26,272	平成 30. 3. 19	平成 30. 10. 31	タナカネット工業(株) 【平成 29、平成 30 債務負担】

2. 交通バリアフリーを含む交通安全事業の設計、工事に関する事項

(1) 委託件数 3 件 総額 10,347,480 円

(2) 工事件数 5 件 総額 100,925,080 円

(1,000万円以上)

工 事 名	工事金額 (千円)	工 事 期 間		施 工 業 者
		着 工	完 工	
住居地区バリアフリー整備工 事(高川小学校区外1小学校区)	13,576	平成 30. 7. 2	平成 30. 10. 31	副島建設工業(株)
住居地区バリアフリー整備工 事(克明小学校区外4小学校区)	15,066	平成 30. 12. 11	平成 31. 3. 22	金政興業(株)
東豊中線歩道改良工事(2 工区)	(65,509) 60,509	平成 30. 2. 8	平成 30. 9. 28	金政興業(株) 【平成 29、平成 30 債務負担】
東豊中線歩道改良工事(3 工区)	(56,337) 3,000	平成 31. 2. 12	令和元. 9. 30	光耀建設(株) 【平成 30、平成 31 債務負担】

3. 街路事業の設計、工事に関する事項

(1) 委託件数 1 件 総額 1,778,760 円

4. 土木工事積算システムの運用管理に関する事項

(1) 運用管理 1 式 総額 2,555,708 円

〔 道 路 管 理 課 〕

管 理 係

1. 市道の状況に関する事項

区 分	市道の状況	
	平成30年度増加 市道敷	平成31年3月末 市道敷
路線数	16 路線	3,860 路線
市道延長	926 m	661,728 m
市道面積	9,131 m ²	3,843,825 m ²
市域面積	—	36.60 km ²

2. 市道の認定・変更及び廃止に関する事項

区 分	路線数(路線)	備 考
認 定	17	西緑丘第39号線 外16路線
路線変更	3	大黒町第21号線 外2路線
区域変更	27	北条豊南線 外26路線
廃 止	1	

3. 私有道路敷寄附に関する事項

(1)私有道路敷寄附 60(1)件 77(1)筆
* ()内は無償使用処理

(2)道路整備助成金 17件 19,320千円

4. 道路敷の管理引継に関する事項

区 分	件数(件)	備 考
管理引継	11	長興寺北2丁目1313番 外10件

5. 道路敷の管理協定・覚書に関する事項

区 分	件 数 (件)	備 考
協 定	4	桃山西橋に関する維持管理協定 外3件
覚 書	1	よみうり文化センター再整備事業における千里中央立駐前歩道橋に関する覚書

6. 国(府)有財産の譲与及び占用に関する事項

区 分	件 数 (件)	備 考
無償譲与	2	曾根西町2丁目943番2 宅地 外1件
無償占用	10	河川の占用等

7. 都市計画法第40条帰属に関する事項

開発行為の完了に伴う帰属 28件 52(2)筆
* () 内は開発者へ帰属

8. 私道整備工事助成に関する事項

区 分	件 数 (件)	助 成 額 (千円)	備 考
助 成	3	2,076	

9. 道路台帳整備に関する事項

(1) 道路台帳整備等の委託について

委託内容	委託金額 (千円)
道路台帳更新作業	11,715

(2) 道路台帳図書閲覧件数 775 件 (1,027枚)

(3) 道路台帳平面図数値地図提供件数 29件

10. 道路管理区域線証明に関する事項

証明件数 16件

11. その他の委託に関する事項

委託件数	9件	金額	45,964千円	
委託内容	上新田1丁目外基準点測量委託			1件
	道路用地測量業務委託			1件
	道路台帳管理システム等保守委託			1件
	道路台帳管理システム等バージョンアップ業務委託			1件
	撮影複写委託 (寄付書類等スキャニング)			1件
	撮影複写委託 (道路占用許可書スキャニング)			1件
	撮影複写委託 (道路管理一件別冊スキャニング)			1件
	撮影複写委託 (マイクロフィルムスキャニング)			1件
	上野東3丁目外災害復旧測量委託			1件

調 査 係

1. 道路占用料に関する事項

種 目	件 数 (件)	金 額 (円)
一 般 占 用	1 5 6	4 6 4, 3 9 9, 5 2 0
一 時 占 用	1 9 8	2 0, 7 4 7, 1 0 0
合 計	3 5 4	4 8 5, 1 4 6, 6 2 0

2. 道路占用掘削並びに道路工事施行承認に関する事項

占用掘削種別	件 数 (件)	占用面積 (㎡)	掘削面積 (㎡)
市下水道管路	4 7	1, 6 4 7. 4 2	3, 9 9 1. 5 4
市上水道管路	6 2	1, 1 3 4. 4 5	5, 3 1 4. 9 2
内訳 本 管	4 1	1, 1 3 4. 4 5	4, 5 6 6. 1 7
漏水修理	2 1	—	7 4 8. 7 5
西日本電信電話 管 路	1 4	1 0 4 7. 7 0	4 7. 2 7
株式会社 電 柱	1 3 7	2 8 8 本	—
関西電力株式会社 管 路	5	9 9 7. 6 8	2 5 5. 5 0
電柱・アース	1 8 3	2 7 4 本	—
大阪ガス株式会社	9 7 0	1, 1 3 7. 0 0	1 7, 1 0 8. 4 9
内訳 本 管	1 3 9	1, 1 3 7. 0 0	1 1, 8 9 8. 6 5
引込管	8 3 1	—	5, 2 0 9. 8 4
一般水道	4 0 8	2 1 2. 5 1	1, 6 5 8. 1 5
一般下水	2 5 2	4 1 4. 4 9	1, 5 1 9. 7 8
一般・一時占用	5 1 1	—	—
道路工事施行承認	2 8 4	—	—
合 計	2, 8 7 3	6, 5 9 1. 2 5 5 6 2 本	2 9, 8 9 5. 6 5

3. 道路占用工事連絡協議会に関する事項

- | | |
|---------------|-----|
| (1) 協議会 | 1 回 |
| (2) 作業部会 (発表) | 6 回 |
| (3) 作業部会 (調整) | 6 回 |
| (4) 研修会 | 1 回 |

4. 車両の通行認定及び許可並びに幅員証明に関する事項

(単位：件)

区 分	受付件数	認定・許可・証明 件 数	不認定・不許可 不証明 件 数
道路法第47条の2第1項による許可	339	312	27
車両制限令第12条による認定	39	39	0
その他(個別車両)に対する認定	—	—	—
市道路幅員証明	24	24	0

5. 道路に係る協議に関する事項

(1) 開発行為等の協議に関する事項

区 分	件 数 (件)
都市計画法第32条協議	51
豊中市土地利用の調整に関する条例第23条協議 (都市計画法第32条協議含む)	77
優良宅地等協議	0

(2) 細街路(生活圏道路)に関する事項

0 件

(3) 細街路(生活圏道路)整備工事に関する事項

0 件

(4) 優良宅地等の道路敷寄付に関する事項

0 件

指 導 係

1. 不法占用等の取締りに関する事項

内 容	指導件数 (件)	除去件数 (件)
建築物・工作物	1 3	1 3
樹木・生垣・草花	1 2 4	9 7
放置自動車	1 6	1 4
不法投棄	2 4	2 2
その他	1 1 4	8 4

2. 保管物件の処分にに関する事項

区 分	処分台数 (台)	処分費用 (円)
放置自動車	0	0

3. 道路損傷等の補修(作業)に関する事項

区 分	作業件数 (件)
穴補修(クラック・段差)	1 1 2

4. 市道における事故の賠償に関する事項

区 分	示談締結件数 (件)	賠償額 (円)	備考
道路管理瑕疵	5	4, 3 4 7, 5 2 6	人身事故 1件 物損事故 4件

〔 道 路 維 持 課 〕

維 持 係

1. 道路橋梁維持補修工事に関する事項

工事件数 13件 総額 120,535,340円

(1,000万円以上)

工 事 名	工事金額 (千円)	工 事 期 間		施 工 業 者
		着 工	完 工	
城山町第23号線外3 路線補修工事	11,602	平成30. 5. 25	平成30. 11. 16	タナカネット工業 (株)
道路構造物補修工事 (単価契約) 1工区	11,218	平成30. 6. 26	平成31. 3. 15	(株) 豊有
道路構造物補修工事 (単価契約) 2工区	13,128	平成30. 6. 25	平成31. 3. 26	タナカネット工業 (株)
道路構造物補修工事 (単価契約) 3工区	17,446	平成30. 6. 21	平成31. 3. 22	(株) オオジ
蛭池中町第26号線補 修工事	11,490	平成30. 12. 12	平成31. 3. 22	(有)進央建設
服部本町第5号線外3 路線補修工事	16,421	平成30. 12. 27	平成31. 3. 26	堤管工(株)
平成30年度市内一円 街路樹撤去工事	10,411	平成31. 1. 4	平成31. 3. 15	(株) 山田造園

2. 主要道路舗装工事に関する事項

工事件数 6件 総額 81,346,680円

(1,000万円以上)

工 事 名	工事金額 (千円)	工 事 期 間		施 工 業 者
		着 工	完 工	
翠丘東豊中線舗装工事	17,668	平成30. 11. 15	平成31. 3. 15	松井舗道(株)
千里西町センター通り 線舗装工事	22,925	平成30. 11. 6	平成31. 2. 15	(有)福満ロードワー ク
緑地北側線舗装工事	21,204	平成30. 12. 5	平成31. 2. 28	名神工業(株)

3. 生活道路舗装工事に関する事項

工事件数	9件	総額	122,150,325円
委託件数	2件	総額	8,048,160円

(1,000万円以上)

工 事 名	工事金額 (千円)	工 事 期 間		施 工 業 者
		着 工	完 工	
原田南第1号線外1路線舗装工事	16,546	平成30. 5. 25	平成30. 9. 28	名神工業(株)
千里川左岸3号線外1路線舗装工事	11,754	平成30. 9. 21	平成31. 1. 31	鈴江商店
新千里西町第1号線外2路線舗装工事	13,016	平成30. 11. 15	平成31. 3. 15	日豊建設(株)
曾根服部線外2路線舗装工事	11,416	平成30. 12. 6	平成31. 2. 28	(株)三原舗道豊中支店
舗装工事(単価契約)1工区	21,273	平成30. 6. 20	平成31. 3. 15	鈴江商店
舗装工事(単価契約)2工区	20,824	平成30. 6. 14	平成31. 3. 15	(有)福満ロードワーク

4. 道路橋梁新設改良工事に関する事項

工事件数 7件 総額 192,099,000円 (平成29年度繰越含む)
 委託件数 1件 総額 5,232,600円

(1,000万円以上)

工 事 名	工事金額 (千円)	工 事 期 間		施 工 業 者
		着 工	完 工	
上天竺橋橋梁改修工事	142,278	平成30. 7. 2	平成31. 2. 28	(株)豊有
市内一円街路樹撤去工事(1工区)	(12,601) 8,001	平成30. 1. 29	平成30. 8. 31	(株)グレース 平成29年度繰越事業
市内一円街路樹撤去工事(2工区)	(15,382) 9,662	平成30. 1. 24	平成30. 8. 31	(株)久保造園土木 平成29年度繰越事業

5. その他事業に関する事項

工事件数 3件 総額 33,530,243円
 委託件数 3件 総額 17,078,040円
 補償補填 1件 総額 851,400円

(1,000万円以上)

工 事 名	工事金額 (千円)	工 事 期 間		施 工 業 者
		着 工	完 工	
道路構造物補修工事 (単価契約) 3工区	12,674	平成30. 6. 21	平成31. 3. 22	(株)オオジ
新千里西町第1号線緊急工事	12,725	平成30. 9. 5	平成30. 12. 14	橋本建設(株)

設 備 係

1. 交通安全施設及びその他道路附属物の整備及び維持修繕工事に関する事項

工事件数	8件	総額	81,870,505円
委託件数	1件	総額	1,859,760円

(1,000万円以上)

工 事 名	工事金額 (千円)	工 事 期 間		施 工 業 者
		着 工	完 工	
第1次市内一円安全施設整備工事	10,535	平成30. 9. 3	平成31. 1. 18	(有)豊中ロード
反射鏡設置工事(単価契約)後期	13,990	平成30. 12. 14	平成31. 3. 15	(有)豊中ロード
第2次市内一円安全施設整備工事	12,599	平成31. 1. 7	平成31. 3. 15	(株)保安企画大阪営業所
小野原豊中線照明改修工事	25,611	平成30. 10. 23	平成31. 2. 28	(株)村上電業社

2. 街路灯に関する事項

(1) 街路灯新設及び引継ぎ表

(単位:灯)

区 分	水 銀 灯		蛍 光 灯	L E D 灯			合 計
	200W以上	200W未満		40VA以上	39VA~20VA	19VA以下	
既 設	406	1,023	1,036	6,572	162	14,481	23,680
新 設	0	0	0	0	4	47	51
移 管	0	0	0	0	0	36	36
廃 灯	0	0	△2	0	0	△6	△8
計	0	0	△2	0	4	77	79
LED切替	0	0	0	0	0	0	0
累 計	406	1,023	1,034	6,572	166	14,558	23,759

(2) 街路灯の修繕について

直 営	947 件
請 負	240 件

(3) 街路灯の使用材料内訳表(直営修繕)

(単位:基)

使用材料	20W 蛍光灯(球)	20W 蛍光灯(器具)	20W 2灯用	電柱 バンド	水銀灯 100W	水銀灯 安定器	LED灯
計	11	0(仮設用)	0	0	0	0	0

3. 道路反射鏡に関する事項

(単位：基)

区 分	φ 6 0 0mm		φ 8 0 0mm		合 計	
	1 面	2 面	1 面	2 面		
既 設	1, 8 7 2	7 2 7	6 7 5	1 1 0	3, 3 8 4	
30 年 度 中	新 設	8 9	6	1 2	3	1 1 0
	撤 去	△3	0	0	0	△3
	計	8 6	6	1 2	3	1 0 7
累 計	1, 9 5 8	7 3 3	6 8 7	1 1 3	3, 4 9 1	

4. 道路附属物の損傷行為に関する事項

(単位：件)

損傷内容	街路樹	防護柵	街路灯	道路反射鏡	その他(車止め等)	合 計
件 数	7	5 2	9	1 7	7 4	1 5 9

5. 道路照明LED灯具及び道路アンダーパスの安全監視設備等の賃貸借に関する事項

(1) 道路照明LED灯具

(単位：灯)

種 目	数 量	賃貸借期間(10年)
市内一円道路照明灯	2, 1 3 1	平成26(2014). 11~令和7(2025). 3
千里地区防犯灯	9 6 6	平成26(2014). 11~令和7(2025). 3
北部地区(豊中警察署管内)防犯灯	1 0, 4 5 2	平成27(2015). 11~令和8(2026). 2
南部地区(豊中南警察署管内)防犯灯	6, 5 3 7	平成29(2017). 3~令和9(2027). 3
合 計	2 0, 0 8 6	

(2) 道路アンダーパスの安全監視設備

(単位：台)

種 目	路線名	数 量	累 計	賃貸借期間
自動遮断機	稲津町第15号線	2	2	平成27(2015). 3~令和2(2020). 2
監視カメラ	神崎刀根山線	2	7	
	勝部寺内線	2		
	少路上野坂線	1		
	稲津町第15号線	2		
自動遮断機	神崎刀根山線	2	5	平成28(2016). 6~令和2(2020). 6
	勝部寺内線	2		
	少路上野坂線	1		
監視カメラ	神崎刀根山線	1	5	
	勝部寺内線	2		
	少路上野坂線	1		
	稲津町第15号線	1		

(3) 寺内非常用発動発電機

(単位：台)

種 目	数 量	貸借期間
非常用発動発電機	1	平成28(2016).3～令和11(2029).2

〔 水 路 課 〕

管 理 係

1. 法定外公共物（水路）の占用申請に関する事項

件 名	件 数(件)
水 路 占 用 許 可 申 請	595

2. 親水水路の使用申請に関する事項

件 名	件 数(件)
親 水 水 路 使 用 許 可 申 請 書	24

3. 河川の占用申請の経由に関する事項

件 名	件 数(件)
河 川 法 許 可 申 請	32

施 設 係

1. 運転操作に関する事項

施 設 名	ポ ン プ 施 設 内 容			排 水 量	
	種 別	口 径 (mm)	台 数 (台)	区 分	量 (m ³ /年)
旧猪名川排水機場	排水ポンプ	2,000	4	排水	402,000

2. 運転管理・保守点検・調査委託に関する事項

総委託件数 18件 総 額 49,003,056円

3. 施設修繕に関する事項

総修繕件数 56件 総 額 22,471,360円

4. 工事に関する事項

総工事件数 11件 総 額 105,709,320円

(1,000万円以上)

工 事 名	工事金額 (千円)	工 事 期 間		施 工 業 者
		着 工	完 工	
蛭池南町勝部線整備工事	39,901	平成30. 9. 7	平成31. 3. 15	都永建設(株)
下五郎谷池深井戸ポンプ整備工事	10,761	平成30. 11. 19	平成31. 2. 28	(株)原田鑿井設備工業所 大阪営業所
紫外線殺菌装置設置工事	12,766	平成31. 2. 7	平成31. 3. 22	(株)きしもと

調 査 係

1. 直営による維持補修に関する事項

補修(作業)内容	箇所、件数	延長・面積
陥没処理	43件	
穴補修(クラック・段差)	725件	
ILB工	3件	
防護柵設置工	19件	
付属物設置工(ミラー・車止め・縁石・仕切弁)	0件	
ミラー調整	5件	6面
標識設置工(看板・幕)	0件	枚
排水構造物工(側溝・柵・蓋)	3件	
植栽工(除草・剪定・ツリーサークル・防草シート)	25件	108㎡
撤去(ゴミ・土砂・車)	20件	
運搬(土のう)	6件	
路面清掃	13件	208㎡
側溝清掃	146件	955m
柵清掃	11件	345か所
水路清掃	0件	m
調査・立会	1,628件	

2. 委託による道路清掃に関する事項

委託件数 3件 総額46,222,971円

(単位:円)

委 託 名	契約金額 (総額)	委 託 期 間		委 託 業 者
		着 手	完 了	
道路交通保安警備業務委託(単価契約)	14,364 (6,490,400)	平成30. 4. 1	平成31. 3. 31	(株)オリエント・サービス

(単位:円)

工 事 名	契約金額 (総額)	委 託 期 間		委 託 業 者
		着 手	完 了	
道路舗装工事 (単価契約)	159,696 (17,377,651)	平成30. 8. 20	平成31. 2. 28	(有)福満ロードワーク

(単位:円)

委 託 名	契約金額	委 託 期 間		委 託 業 者
		着 手	完 了	
平成30年度市内一円 道路清掃業務委託	22,354,920	平成30. 6. 27	平成31. 3. 31	(株)大起

維 持 係

1. 水路維持管理委託に関する事項

総 委 託 件 数 3 件 総 額 10,741,270円

2. 水路、側溝の清掃維持管理に関する事項

区 分	種 別		処 理 量
水 路	清 掃 延 長		73,720 m
	草 刈	直 営	8,777 m ²
		委 託	50,346 m ²
	補 修		45 か所
	ス ク リ ー ン 清 掃		11,164 か所
	ス ク リ ー ン 補 修		3 か所
	し ゅ ん せ つ 土 量		16,600 kg
	可 燃 物		122,660 kg
	不 燃 物		1,390 kg
側 溝	清 掃 延 長		51,225 m
	雨 桧		581 か所
	草 刈		180 m ²
	補 修		8 か所
	ス ク リ ー ン 清 掃		18,701 か所
	し ゅ ん せ つ 土 量		33,945 kg
	可 燃 物		106,105 kg
	不 燃 物		1,280 kg

鳥 獣 ・ 昆 虫 対 策 係

1. 害虫等の駆除・相談に関する事項

区 分	種 別		処 理 量
蚊	発 生 源	水路・河川（対象延長）	17,771.30 m
		雨 水 桧 等	174 か所
ゴキブリ	薬 剤 駆 除	出 動 回 数	141 回
ユスリカ	駆 除 ・ 相 談		53 件
ハ チ	直 営	駆 除 ・ 相 談	198 件
	委 託	駆 除 ・ 調 査 指 導	105 件
毛 虫	駆 除 ・ 相 談		15 件
その他（ハ・ハ等）	駆 除 ・ 相 談		209 件

2. 蛍等の飼育・公開に関する事項

昆 虫 飼 育	蛍 一 般 公 開	(6月1・2・3日) 3日間 延入場者数	5,338 人
---------	-----------	----------------------	---------

会計課

□組織構成と主な業務内容

課名	主な業務内容	収録事項
会計課	収入及び支出命令書の審査。物品の出納保管、調整。決算。現金、有価証券の出納保管。歳入歳出簿の整理。指定金融機関。	1 支払い

□平成 30 年度(2018 年度)の主な取組み ～活動概要～

会計課

適正な会計事務並びに公金の安全で効率的な運用管理等に努めた。また、会計事務の円滑な遂行のため、庁内研修や庁内情報共有システムによる情報発信をおこなった。

〔 会 計 課 〕

1. 支払いに関する事項

(単位：件・枚)

月 別	窓 口 払		口 座 振 替		振 込		郵 便 振 替		合 計	
	支 払 件 数	支 出 命 令 書 枚 数	支 払 件 数	支 出 命 令 書 枚 数	支 払 件 数	支 出 命 令 書 枚 数	支 払 件 数	支 出 命 令 書 枚 数	支 払 件 数	支 出 命 令 書 枚 数
4	775	260	35,478	7,041	650	565	25	27	36,928	7,893
5	611	297	30,709	5,488	841	750	17	22	32,178	6,557
6	828	263	69,792	5,392	534	443	12	13	71,166	6,111
7	434	257	33,963	6,351	621	525	16	17	35,034	7,150
8	877	297	43,000	5,917	547	459	10	12	44,434	6,685
9	372	222	29,889	4,358	388	328	10	12	30,659	4,920
10	870	348	70,741	4,803	782	605	15	14	72,408	5,770
11	467	313	40,658	6,228	567	480	21	23	41,713	7,044
12	940	279	51,558	5,374	482	378	14	16	52,994	6,047
1	411	268	27,474	4,262	571	476	13	13	28,469	5,019
2	861	263	74,308	5,246	664	498	10	12	75,843	6,019
3	622	223	42,418	7,636	540	493	16	18	43,596	8,370
合計	8,068	3,290	549,988	68,096	7,187	6,000	179	199	565,422	77,585

市立豊中病院

□組織構成と主な業務内容（管理部門のみ）

課名	主な業務内容	収録事項
総務企画課	人事・給与及び福利厚生、予算の編成及び管理、文書の收受・発送及び保存、病院運営審議会。収納通知及び支出命令書の審査、現金・有価証券及び物品の出納保管、資金計画、決算。経営に係る企画・立案・調整及び計画の策定・進行管理。その他病院の総括事務。	1 病院運営審議会 2 月別現金収支状況
施設用度課	施設・設備の維持管理、防災計画の立案及び調整並びに防災訓練、駐車場の運営管理。物品の購入、委託・賃貸借契約等の締結。	1 工事 2 修繕 3 施設・設備管理 4 物品等の購入
医事課	病院利用者の受付及び案内、診療報酬及び窓口納付金の請求、医業収益の調定、収納整理、未収金の督促、過誤納金の還付、病院利用者からの意見・要望の処理、診療報酬算定における施設基準等の届出、医事統計。	1 患者状況 2 医業収益 3 各種施設基準届出
地域医療室	「市立豊中病院登録医制度」の運営窓口。医療機関からの紹介患者に対する診察・検査の予約と診療結果報告書の発送。当院受診中患者に対する地域医療機関案内。入院患者への退院支援。医療福祉相談。	1 登録医制度 2 紹介患者等 3 退院支援患者 4 医療福祉相談
がん相談支援センター	がん患者及びその家族、地域住民、医療機関等からのがん医療に関する相談窓口。がん患者の訪問看護・療養支援。がんに関する情報提供。	1 がん相談支援 2 訪問看護 3 がんについての啓発・教育・情報提供 4 とよなかがんサロン
緩和ケアセンター	がん患者の診断早期からの緩和ケアの導入、緩和ケアにかかる地域医療機関との連携。緩和ケアの教育・広報・啓発。	1 緩和ケア勉強会 2 緩和ケア研修会
化学療法センター	入院がん患者及び外来がん患者の化学療法、がん患者の化学療法にかかる地域の医療機関等との連携、がん化学療法レジメン管理、化学療法の教育・啓発に関すること。	1 外来化学療法室の運用 2 がん化学療法にかかる地域の医療機関等との連携 3 がん化学療法のレジメン管理 4 化学療法センター勉強会
医療情報室	医療情報システムの運用及び保守。電子カルテ・紙媒体外来・入院診療録、フィルム、死亡診断書等の診療録管理。紙媒体文書のスキャニング作業。放射線画像情報・退院患者統計・臨床指標作成。全国・院内がん登録届出に関すること。	1 診療録等の管理 2 院内がん登録 3 病院総合情報通信システムの管理
医療安全管理室	医療事故及び医療行為に係る意見並びに要望の処理、医療行為に係る訴訟その他紛争、医療安全知識の普及、医療者と患者家族の会話促進、その他医療安全管理に関すること。	1 インシデント報告 2 医療事故届出件数

□平成30年度(2018年度)の主な取組み ～活動概要～

総務企画課

「市立豊中病院運営計画（計画期間：平成30年度～令和4年度）」及び「実施計画」に基づく諸施策の着実な進行管理に努めた。

施設用度課

施設においては、平成24年度に策定した病院機能を維持するための長期修繕計画に基づき、空調設備及び照明設備などの更新工事を行った。また、物品等の購入や保守委託などの契約行為を行った。

医事課

診療報酬改定に適切に対応するため、院内各部署と調整を図り、診療報酬に係る新たな施設基準の取得に努めた。また、入院及び外来患者を対象にした患者満足度調査を実施し、課題の把握や改善策の検討を行った。投書等による患者・家族からの意見について、関連する部署や委員会での内容を確認し、改善に努めた。

地域医療室

登録医総会や地域医療機関訪問の機会を通じ意見交換を行い、医療関係者相互の顔の見える関係をつくることによって、急性期患者の受入れや病状安定期に入った患者を「かかりつけ医」に紹介するなど医療連携の支援に取り組んだ。また、入院患者への医療福祉相談や在宅復帰に向けた調整等の支援を行った。

がん相談支援センター

国指定「地域がん診療連携拠点病院」の役割として、がんに関する市民公開講座や院内外の医療従事者向けのがん診療研修会を開催するとともに、院内外のがん患者とその家族及び住民からのがん治療、がんに関する不安、悩みや疑問並びに受診・転院などの電話相談・面談を行った。また、がん患者の転院や在宅療養のための療養支援、及び訪問看護を行った。がん患者とその家族の情報交換の場としてとよなかがんサロンを開催し、がんに関する情報提供としてケア用品展示会を行った。

緩和ケアセンター

がん患者の苦痛スクリーニングを早期から開始し、診断早期からの緩和ケアの導入に繋げた。心不全患者の緩和ケアにも取り組んだ。退院後の療養の受け手であるホスピス・在宅診療所・訪問看護ステーション等の地域医療機関との連携をすすめた。また、院内や地域の医療従事者を対象に緩和ケア勉強会と緩和ケア研修会を開催し、緩和ケアにかかる教育や啓発を行った。

化学療法センター

院内歯科、及び地域歯科診療所と連携した化学療法患者に対する口腔ケアの運用を図るとともに、院内職員向け勉強会を実施し化学療法にかかる教育や啓発を行った。

医療情報室

平成30年度の主な取組としては、令和2年1月の市立豊中病院総合通信システムの再整備に向け、電子カルテシステム等の更新手続きを実施した。また、機器のサポート期限等の理由より、周産期システム及び放射線画像連携システムの更新を実施した。

診療録保管スペースの縮小及び診療録の閲覧性の向上をめざし、電子カルテシステム導入前の紙の外来診療録約37万冊について、スキャナーによる電子保存化に取り組んだ。これにより、院内における対象の紙の外来診療録の貸出し業務が概ねなくなった。

さらに、大阪大学医学部附属病院による臨床研究等 ICT 基盤構築研究事業の事業継続について、豊中市情報公開・個人情報保護運営委員会の承認を得て、令和元年度も引き続き協力していく。

今後も、医療情報システムの適切な管理運営及び診療情報管理業務の充実に取り組んでいく。

医療安全管理室

医療安全管理委員会の開催やセイフティマネジャー組織を活用し、医療安全管理体制の整備、運営により、インシデントの集約・分析及びフィードバックを始め、職員研修による情報の共有化を図るとともに、医療事故の発生防止と安全で質の高い医療の提供に資する取り組みを行った。

特に、高齢患者の増加に伴うインシデントの発生を警鐘しつつ、患者のエンパワメント支援に重きを置いた教育活動やインシデント事例の改善に向けた取組みへの支援を行なった。また、インシデントレポートシステムの更新に併せ、医療安全管理体制の強化を図り、セイフティマネジャーや医療安全管理担当者会議の活動の活発化により、現場単位及び他職種連携による事例の分析、対策の提案、実行の確認を行なうことで、安全文化の醸成を図った。

また、医療ADRなど患者との対話の促進に努めるとともに、発生した医療事故に対しては事例検証を実施し、迅速な対応と再発防止に取り組んだ。

〔 総 務 企 画 課 〕

1. 病院運営審議会に関する事項

- (1) 委員の構成について 学識経験を有する者 9人 市民 2人
- (2) 審議会の開催について 会議開催数 2回
- (3) 審議内容について 市立豊中病院運営計画「実施計画」の取組実績の報告 他
計画期間 平成30年度～令和4年度

2. 月別現金収支状況に関する事項

(単位 円)

月別	前月繰越分	収 入	支 出	残 高
4月	5,787,208,790	1,539,424,982	2,264,869,018	5,061,764,754
5月	5,061,764,754	1,643,924,806	1,305,836,299	5,399,853,261
6月	5,399,853,261	1,548,591,631	2,248,086,586	4,700,358,306
7月	4,700,358,306	1,567,682,371	1,744,759,693	4,523,280,984
8月	4,523,280,984	2,616,399,251	2,040,958,612	5,098,721,623
9月	5,098,721,623	1,554,081,076	2,332,634,130	4,320,168,569
10月	4,320,168,569	1,701,285,105	1,622,749,533	4,398,704,141
11月	4,398,704,141	1,444,391,421	1,291,353,505	4,551,742,057
12月	4,551,742,057	1,883,972,561	2,402,415,947	4,033,298,671
1月	4,033,298,671	1,525,752,247	1,542,480,411	4,016,570,507
2月	4,016,570,507	2,686,217,714	1,584,447,022	5,118,341,199
3月	5,118,341,199	2,984,515,037	2,886,018,737	5,216,837,499

〔 施 設 用 度 課 〕

1. 工事に関する事項

区 分	件 数	金 額	備 考
建設改良工事	7件	1,428,721,800円	空調設備更新工事等
建設改良委託	2件	13,435,200円	設計委託
計	9件	1,442,157,000円	

2. 修繕に関する事項

区 分	件 数	金 額	備 考
維持修繕工事	223件	52,421,258円	空調機修繕等
器械等修繕	638件	46,888,636円	医療器械修繕等
計	861件	99,309,894円	

3. 施設・設備管理に関する事項

区 分	件 数	委託金額	備 考
施設管理委託	15件	265,735,686円	清掃、警備、廃棄物処理等
設備管理委託	21件	245,016,586円	設備運転管理、各種設備保守点検等
計	36件	510,752,272円	

4. 物品等の購入に関する事項

区 分	件 数	金 額
有形固定資産	115件	249,266,113円
薬品	192件	3,432,710,042円
診療材料	871件	1,545,986,443円
計	1,178件	5,227,962,598円

〔 医 事 課 〕

1. 患者状況に関する事項

	延患者数		前年度比 (延患者数)
		1日平均	
外来患者数	293,043人	1201.0人	1,074人
入院患者数	187,734人	514.3人	▲6,570人

2. 医業収益に関する事項

	医業収益		前年度比 (医業収益)
		1人1日当たり	
外来収益	4,974,300千円	16,974円	148,296千円
入院収益	11,511,746千円	61,319円	129,505千円
合 計	16,486,046千円	—	277,801千円

3. 各種施設基準届出に関する事項

申請年月日	申請先	件名
平成30年(2018年) 4月12日	近畿厚生局長	医療安全対策加算 医療安全対策加算地域連携加算1の施設基準に係る届出
平成30年(2018年) 4月12日	近畿厚生局長	感染防止対策加算 抗菌薬適正使用支援加算の施設基準に係る届出
平成30年(2018年) 4月12日	近畿厚生局長	後発医薬品使用体制加算1の施設基準に係る届出
平成30年(2018年) 4月12日	近畿厚生局長	乳腺炎重症化予防ケア・指導料の施設基準に係る届出
平成30年(2018年) 4月12日	近畿厚生局長	夜間休日救急搬送医学管理料の「注3」に掲げる救急搬送看護体制加算の施設基準に係る届出
平成30年(2018年) 4月12日	近畿厚生局長	療養・就労両立支援指導料の「注2」に掲げる相談体制充実加算の施設基準に係る届出
平成30年(2018年) 4月12日	近畿厚生局長	ハリスク妊産婦連携指導料1の施設基準に係る届出
平成30年(2018年) 4月12日	近畿厚生局長	ハリスク妊産婦連携指導料2の施設基準に係る届出
平成30年(2018年) 4月12日	近畿厚生局長	在宅腫瘍治療電場療法指導管理料の施設基準に係る届出
平成30年(2018年) 4月12日	近畿厚生局長	小児鎮静下MRI撮影加算の施設基準に係る届出
平成30年(2018年) 4月12日	近畿厚生局長	人工腎臓の施設基準に係る届出
平成30年(2018年) 4月12日	近畿厚生局長	導入器加算2及び腎代替療法実績加算の施設基準に係る届出
平成30年(2018年) 4月12日	近畿厚生局長	後縦靭帯骨化症手術(前方進入によるもの)の施設基準に係る届出
平成30年(2018年) 4月12日	近畿厚生局長	乳腺腫瘍画像ガイド下吸引術(一連につき)(MRIによるもの)の施設基準に係る届出
平成30年(2018年) 4月12日	近畿厚生局長	食道縫合術(穿孔・損傷)(内視鏡によるもの)、内視鏡下胃、十二指腸穿孔瘻孔閉鎖術、胃瘻閉鎖術(内視鏡によるもの)、小腸瘻閉鎖術(内視鏡によるもの)、結腸瘻閉鎖術(内視鏡によるもの)、腎(腎盂)腸瘻閉鎖術(内視鏡によるもの)、尿管腸瘻閉鎖術(内視鏡によるもの)、膀胱腸瘻閉鎖術(内視鏡によるもの)、膈腸瘻閉鎖術(内視鏡によるもの)の施設基準に係る届出

		出
平成30年(2018年) 4月12日	近畿厚生局長	ペースメーカー移植術及びペースメーカー交換術 (リトレスペースメーカー)施設基準に係る届出
平成30年(2018年) 4月12日	近畿厚生局長	腹腔鏡下膵腫瘍摘出術の施設基準に係る届出
平成30年(2018年) 4月12日	近畿厚生局長	麻酔管理料(Ⅰ)の施設基準に係る届出
平成30年(2018年) 4月12日	近畿厚生局長	悪性腫瘍病理組織標本加算の施設基準に係る届出
平成30年(2018年) 4月27日	近畿厚生局長	入退院支援加算 入院時支援加算の施設基準に係る届出
平成30年(2018年) 4月27日	近畿厚生局長	病棟薬剤業務実施加算2の施設基準に係る届出
平成30年(2018年) 4月27日	近畿厚生局長	がん治療連携計画策定料の施設基準に係る届出
平成30年(2018年) 4月27日	近畿厚生局長	バルーン閉塞下逆行性経静脈的塞栓術の施設基準に係る届出
平成30年(2018年) 4月27日	近畿厚生局長	画像診断管理加算2の施設基準に係る届出
平成30年(2018年) 4月27日	近畿厚生局長	向精神薬多剤投与に係る報告書
平成30年(2018年) 4月27日	近畿厚生局長	認知症ケア加算(1)辞退届
平成30年(2018年) 6月1日	近畿厚生局長	小児入院医療管理料2 プレールーム加算の施設基準に係る届出
平成30年(2018年) 6月1日	近畿厚生局長	放射線治療専任加算の施設基準に係る届出
平成30年(2018年) 6月1日	近畿厚生局長	外来放射線治療加算の施設基準に係る届出
平成30年(2018年) 6月1日	近畿厚生局長	1回線量増加加算の施設基準に係る届出
平成30年(2018年) 6月1日	近畿厚生局長	画像誘導放射線治療加算(IGRT)の施設基準に係る届出
平成30年(2018年) 6月1日	近畿厚生局長	体外照射呼吸性移動対策加算の施設基準に係る届出
平成30年(2018年) 6月1日	近畿厚生局長	定位放射線治療の施設基準に係る届出
平成30年(2018年) 6月1日	近畿厚生局長	定位放射線治療 呼吸性移動対策加算の施設基準に係る届出
平成30年(2018年) 6月1日	近畿厚生局長	医療機器安全管理料2の施設基準に係る届出
平成30年(2018年) 6月1日	近畿厚生局長	がん治療連携計画策定料の施設基準に係る届出
平成30年(2018年) 7月2日	近畿厚生局長	医師事務作業補助体制加算1(20対1補助体制加算)の 施設基準に係る届出
平成30年(2018年) 7月2日	近畿厚生局長	入退院支援加算(地域連携診療計画加算)の施設基準に係る届出
平成30年(2018年) 7月2日	近畿厚生局長	ニコチン依存症管理料の施設基準に係る届出
平成30年(2018年) 7月30日	近畿厚生局長	平成30年度施設基準等の届出状況等の報告

平成30年(2018年) 7月30日	近畿厚生局長	向精神薬多剤投与に係る報告書
平成30年(2018年) 7月30日	近畿厚生局長	がん治療連携計画策定料の施設基準に係る届出
平成30年(2018年) 9月28日	近畿厚生局長	急性期一般入院料1 重症度、医療・看護必要度の経過措置に伴う届出
平成30年(2018年) 9月28日	近畿厚生局長	総合入院体制加算2 重症度、医療・看護必要度の経過措置に伴う届出
平成30年(2018年) 9月28日	近畿厚生局長	画像誘導放射線治療加算 経過措置に伴う届出
平成30年(2018年) 9月28日	近畿厚生局長	歯科外来診療環境体制加算2 経過措置に伴う届出
平成30年(2018年) 9月28日	近畿厚生局長	精神科の診療に係る経験を十分に有する医師に係る届出
平成30年(2018年) 10月11日	大阪府	地域医療指数(体制評価指数)等の確認に係る届出
平成30年(2018年) 10月29日	近畿厚生局長	初診料及び外来診療料の注2、注3に規定する 施設基準(紹介率・逆紹介率)に係る報告書
平成30年(2018年) 10月29日	近畿厚生局長	向精神薬多剤投与に係る報告書
平成30年(2018年) 11月29日	近畿厚生局長	地域医療指数(体制評価指数)等の確認Ⅱに係る届出
平成30年(2018年) 11月29日	近畿厚生局長	新生児特定集中治療室管理料1の施設基準に係る届出
平成30年(2018年) 11月29日	近畿厚生局長	がん治療連携計画策定料の施設基準に係る届出
平成30年(2018年) 11月29日	近畿厚生局長	初診料及び外来診療料の注4に規定する施設基準(妥結率) に係る報告書
平成30年(2018年) 12月27日	近畿厚生局長	腹腔鏡下腎悪性腫瘍手術(内視鏡手術用支援機器を用いるもの) の施設基準に係る届出
平成30年(2018年) 12月27日	近畿厚生局長	がん治療連携計画策定料の施設基準に係る届出
平成31年(2019年) 1月29日	近畿厚生局長	がん治療連携計画策定料の施設基準に係る届出
平成31年(2019年) 1月29日	近畿厚生局長	向精神薬多剤投与に係る報告書
平成31年(2019年) 1月29日	近畿厚生局長	酸素の購入価格に関する届出書(平成31年度)
平成31年(2019年) 2月26日	近畿厚生局長	新生児特定集中治療室管理料2の施設基準に係る届出
平成31年(2019年) 3月28日	近畿厚生局長	地域歯科診療支援病院歯科初診料 経過措置の期限に伴う届出
平成31年(2019年) 3月28日	近畿厚生局長	地域歯科診療支援病院歯科初診料に係る年間実績報告書
平成31年(2019年) 3月28日	近畿厚生局長	病理診断管理加算2の施設基準に係る届出
平成31年(2019年) 3月28日	近畿厚生局長	歯科技工加算1,2の施設基準に係る辞退届
平成31年(2019年) 3月28日	近畿厚生局長	CAD/CAM冠の施設基準の辞退届

〔 地 域 医 療 室 〕

1. 登録医制度に関する事項

(1) 市立豊中病院登録医数

(平成31年3月31日現在)

医	科	540人
歯	科	211人
合	計	751人

(2) 開放型病床入院患者数(5床設置)

利用延患者数	482人
利用率	26.4%

2. 紹介患者等に関する事項

(1) 医療機関からの紹介患者数 23,542人

(2) 医療機関への逆紹介患者数 22,538人

3. 退院支援患者に関する事項

退院支援患者数 1,027人

4. 医療福祉相談に関する事項

入院ケース相談延件数	6,324件	
外来ケース相談延件数	180件	
合	計	6,504件

〔 がん相談支援センター 〕

1. がん相談支援に関する事項

面談件数	1, 944件
電話相談件数	634件
その他相談件数	21件
合 計	2, 599件

2. 訪問看護に関する事項

訪問看護件数	405件
電話相談件数	90件

3. がんについての啓発・教育・情報提供に関する事項

(1) がん医療市民公開講座

- ① 内 容 専門医にきく おなかのがん ～胃がんと膵臓がん～
- ② 開催日等 平成30年10月14日(日) 豊中市立文化芸術センター
- ③ 参加人数 225人

(2) ケア用品展示会

- ① 内 容 ウィッグや脱毛用帽子などがん患者さんのためのケア用品の展示
- ② 開催日等 平成31年1月28日(月) とよなかがんサロンと同時開催

(3) がん患者就労支援研修

- ① 内 容 がんと障害年金に関する講義および事例提示
- ② 開催日等 平成31年2月22日(金) 市立豊中病院
- ③ 参加人数 19人

4. とよなががんサロンに関する事項

	開催日	内容	参加人数
第47回	平成30年4月23日(月)	談話会	11人
第48回	平成30年5月28日(月)	レクチャー:「緩和ケアについて」 談話会	16人
第49回	平成30年6月25日(月)	談話会	10人
第50回	平成30年7月23日(月)	レクチャー:「がんゲノム医療の現状」 談話会	26人
第51回	平成30年8月27日(月)	談話会	16人
第52回	平成30年9月25日(火)	レクチャー:「がんとリハビリテーション」 談話会	19人
第53回	平成30年10月22日(月)	談話会	13人
第54回	平成30年11月26日(月)	レクチャー:「がんと口腔ケア」 談話会	19人
第55回	平成30年12月25日(火)	談話会	16人
第56回	平成31年1月28日(月)	レクチャー:「がんとスキンケア」 談話会	19人
第57回	平成31年2月25日(月)	談話会	19人
第58回	平成31年3月25日(月)	レクチャー:「がんと社会保障制度」 談話会	16人

開催場所 市立豊中病院

〔 緩 和 ケ ア セ ン タ ー 〕

1. 緩和ケア勉強会に関する事項

	開催日等	内容	参加人数
第1回	平成30年7月19日(木) 市立豊中病院	病院でも在宅でも！切れ目のないがん疼痛治療： 持続オピオイド注射とPCA	125人
第2回	平成30年12月22日(土) A&Hホール	地域連携で実現する心不全の緩和ケア 心不全終末期の療養環境	109人

2. 緩和ケア研修会に関する事項

- (1)内 容 緩和ケアに関する基本的な知識・技術を身につけるための厚生労働省健康局長通知
「がん等の診療に携わる医師等に対する緩和ケア研修の開催指針」に準拠
- (2)開催日等 平成31年2月17日(日)
- (3)参加人数 26人

〔化学療法センター〕

1. 外来化学療法室の運用に関する事項

外来化学療法室での化学療法実施延べ件数

(単位：件)

	4月	5月	6月	7月	8月	9月	10月	11月	12月	1月	2月	3月	合計
外科	221	234	228	207	210	172	221	205	194	215	209	199	2,515
内科	122	149	135	136	141	114	128	126	145	134	136	149	1,615
消化器内科	78	91	83	84	84	72	76	88	77	75	64	92	964
産婦人科	11	11	19	25	24	16	28	20	18	26	28	27	253
脳神経外科	5	4	3	4	1	0	0	0	0	1	1	2	21
耳鼻いんこう科	0	0	0	0	0	0	0	0	0	0	0	0	0
泌尿器科	3	14	9	13	14	15	19	24	26	28	28	20	213
歯科口腔外科	6	9	8	4	6	3	11	10	14	7	8	10	96
皮膚科	3	3	1	0	3	1	1	0	1	0	3	4	20
整形外科	1	0	1	0	1	0	2	1	2	2	1	2	13
小児科	0	0	0	0	0	0	0	0	0	0	0	0	0
合計	450	515	487	473	484	393	486	474	477	488	478	505	5,710

2. がん化学療法にかかる地域の医療機関等との連携に関する事項

院内歯科、及び地域歯科診療所との連携で行う化学療法患者に対する口腔ケアシステムの運用を図った。
化学療法患者に対する口腔ケア 460件

3. がん化学療法のレジメン管理に関する事項

化学療法レジメン審査 49件(新規 41件、変更 8件)

4. 化学療法センター勉強会に関する事項

	開催日等	内容	参加人数
第1回	平成30年7月17日(火)	安全な薬物療法実現のための取組み	38人
第2回	平成30年12月6日(木)	末梢挿入型中心静脈路(PICC)の有用性/ 抗悪性腫瘍剤による皮膚障害のケア	56人
第3回	平成31年3月15日(金)	がん免疫薬物療法 マネジメントセミナー参加報告/ 免疫チェックポイント阻害薬の有害事象	38人

開催場所 市立豊中病院

〔 医 療 情 報 室 〕

1. 診療録等の管理に関する事項

	件 数
診療記録量的点検件数	17,413 件
診療記録質的点検件数	120 件
スキャン取り込み枚数	103,170 枚
他院預かりフィルム管理件数	511 件
入院診療録貸出し件数	109 件
外来診療録貸出し件数	1,253 件
診療録等の開示請求件数	67 件

2. 院内がん登録に関する事項

	件 数	対 象
院内がん登録件数	1,975 件	2018 年症例

3. 病院総合情報通信システムの管理に関する事項

システム名	情報端末等	台 数
総合情報通信システム (電子カルテ)	デスクトップPC	750 台
	ノートPC	331 台
	タブレット	53 台
	PDA	108 台
	プリンター	344 台

〔 医 療 安 全 管 理 室 〕

1. インシデント報告に関する事項

(1) 影響度

(単位：件)

レベル0	レベル1	レベル2	レベル3a	レベル3b	レベル4a	レベル4b	レベル5	その他	合計
49	459	1,190	197	37	0	0	0	240	2,172
2.3%	21.1%	54.8%	9.1%	1.7%	0.0%	0.0%	0.0%	11.0%	100.0%

(2) 所属別

(単位：件)

医務局	中央診療局	薬剤部	看護部	事務局他	合計	比率
115	96	16	1,924	21	2,172	100.0%
5.3%	4.4%	0.7%	88.6%	1.0%	100.0%	

2. 医療事故届出件数に関する事項

医療事故調査制度に該当する届出件数 0 件

上下水道局

□組織構成と主な業務内容

課名	主な業務内容	収録事項
総務課	企業管理規程、予算。職員の任免、給与事務等。公務災害、安全衛生及び福利厚生。物品・修繕契約。工事請負等契約。庁舎、車両管理。危機管理。	(総務係) 1 各種令達 (職員係) 1 職名別職員数 2 年齢別職員構成 (契約管財係) 1 工事請負、設計委託及び物品購入契約 2 工事の検査 3 電子入札 4 庁舎 5 危機管理
経営企画課	上下水道事業経営の企画、調査、研究。上下水道事業の基本計画の策定、総合調整。上下水道統計。上下水道事業運営審議会。環境保全。上下水道事業情報化の推進。各システムおよびOA機器の維持管理。情報セキュリティの確保。現金、有価証券の出納管理。財政計画、資金計画。たな卸資産の検収管理、貯蔵計画。広報広聴啓発。	(経営計画係) 1 豊中市上下水道事業運営審議会 2 経営 3 環境 (情報システム係) 1 情報化の推進 (経理係) 1 財政 (広報係) 1 広報啓発
お客さまセンター 窓口課	水量分析・統計、調査研究。口座振替整理。給水装置の開栓・閉栓。水道料金・下水道使用料の調定及び収納。水道・下水道使用に係る各種申込の審査。水道使用水量の計量、認定。水道使用水量の審査、事故の処理。給水装置の不正使用に係る調査、処理。	(営業係) 1 用途別調定件数・有収水量・金額及び栓数 (料金係) 1 料金等収納額 2 検針業務 (収納係) 1 滞納整理 2 開・閉栓取扱
お客さまセンター 給排水サービス課	加入金、給水装置工事費及び諸手数料の調定、収入整理。給水装置工事台帳の保管整理。新設メーター出庫。給水装置工事申込受付、審査。給水装置工事の施行、監督、検査。量水器の取替修繕、検収。貯水槽水道の指導管理。排水設備工事の受付、検査。水洗化の指導促進。水洗便所改造助成、貸付金。受益者負担金の賦課・収納。給排水の相談、調査。小規模貯水槽水道の調査、指導。	(管理係) 1 給水装置工事概算金及び諸手数料の調定 2 新設メーター出庫 3 給水装置工事申込 4 加入金の徴収 5 直結式給水の普及 6 排水設備工事の確認申請の届出 7 完工検査 8 水洗便所改造助成金及び貸付金 9 受益者負担金の賦課・収納 (工事係) 1 給水装置工事の立会 2 鉛給水管取替工事助成金の交付 3 給水装置工事の検査 4 小規模貯水槽水道調査業務 5 鉛製給水管の取替 (サービス係) 1 給水相談 2 排水相談 3 メーター取替
水道建設課	水道施設の計画、調整。水道施設整備事業の施行計画、設計、施行、監督。	(水道計画係) 1 水道施設の計画・調整 (水道建設係) 1 配水管増補改良工事 2 施設整備工事 3 水道給水管整備工事（鉛管改良工事）

<p>浄水課</p>	<p>自己水の取水、浄水処理、配水。依存水の受配水。水質監視、検査。取水・浄水・配水施設の整備及び管理。</p>	<p>(浄水係) 1 配水量 (設備係) 1 補修工事 2 施設整備事業 (水質係) 1 水質検査</p>
<p>水道維持課</p>	<p>導送配水管、給水装置の修繕。修繕受付、修繕料金の調定。導送配水管の移設工事の設計、施行、監督。道路パトロール。漏水調査、防止。管路施設の点検。</p>	<p>(計画係) 1 修繕料金の調定 2 漏水防止 3 管路施設点検 (管理係) 1 導送配水管の維持管理の工事 2 導送配水管の移設工事 3 道路パトロール (修繕係) 1 給水装置の修繕 2 導送配水管及び付属設備の修繕</p>
<p>下水道建設課</p>	<p>下水道計画の策定。下水道の新設改築工事の設計・施行及びそれに伴う補償。</p>	<p>(下水道計画係) 1 下水道事業の計画 2 下水道計画の事業要望の申請 3 下水道事業に係る調査 (下水道建設係) 1 下水道事業の管渠整備に伴う実施設計及び調査 2 下水道の新設改築工事の交付金申請(変更申請) 3 下水道工事に係る関係部課との調整 4 下水道の新設改築工事 5 工事施行に伴う補償</p>
<p>下水道管理課</p>	<p>公共下水道施設の維持・管理。下水道台帳 (GIS) の整備・情報提供。下水道敷の管理及び各種手続。特定事業場等の届出受付及び水質検査・指導。</p>	<p>(管理係) 1 下水道敷の占用許可 2 下水道への接続許可 3 開発行為の指導 4 下水道台帳の整理 5 特定事業場等の届出受付 6 特定事業場等の水質監視及び指導 (改良係) 1 管渠維持修繕工事 2 管渠保全工事 3 管渠改良工事 4 取付管更新事業 5 管渠調査清掃委託 6 下水道相談調査 (管路係) 1 管渠清掃業務委託 2 下水道の管渠維持 3 下水道の管渠維持に関する処置依頼受付</p>
<p>下水道施設課</p>	<p>庄内下水処理場の運転操作、維持管理、補修工事。処理場・ポンプ場の改築更新工事の計画、設計及び施行。処理場の水質管理。工場排水の水質検査。ポンプ場及び雨水貯留施設の運転操作、維持管理、補修工事。</p>	<p>(施設操作係) 1 処理場の機械電気設備の運転操作 2 運転管理・保守点検・委託監理 3 補修工事 (設備係) 1 処理場の新設改築工事 2 処理場の新設改築工事に伴う実施設計等 3 ポンプ場等の新設改築工事 4 ポンプ場等の新設改築工事に伴う実施設計等 (水質係) 1 処理場の水質管理 2 工場排水等水質検査 3 公共用水域の水質調査 (ポンプ場係) 1 ポンプ場の機械電気設備の運転操作 2 運転管理・保守点検・委託監理 3 補修工事</p>

<p>猪名川流域 下水道事務所 建設課</p>	<p>流域下水道受託事業工事の設計、施行及び監督。</p>	<p>(建設係・設備係) 1 流域下水道終末処理場建設工事の設計及び申請業務 2 流域下水道終末処理場建設工事</p>
<p>猪名川流域 下水道事務所 維持課</p>	<p>原田処理場施設の維持管理、操作業務の受託並びに水質管理、施設見学の対応、スカイランドHARADAの管理運営。</p>	<p>(管理係・1・2系保全係・3系保全係・水質係) 1 処理水量 2 運転管理・保守点検・委託管理 3 処理場の整備工事 4 スカイランドHARADAの運営 5 広報啓発 6 処理場の水質管理</p>

総務課

「第 2 次とよなか水未来構想」の実行計画を基調とし、予算編成を行った。

危機管理については、事業体間の連携強化を目的に実施された日本水道協会の全国応援訓練や関西地方支部の合同訓練に参加し災害対応力を高めた。また、西日本豪雨や大阪府北部地震など、各地で発生した災害による断水被害に対し、給水車の派遣など応急給水の支援を行った。

局庁舎については、昨年引き続き照明器具の LED 化を行い、省エネ・節電に取り組んだ。さらに、防災・危機管理上重要な放送設備についても更新を行い環境改善に努めた。

職員の人材育成については、業務に必要な資格取得の推進及び「豊中市上下水道局職員研修計画」に基づく職場内研修を実施し、業務遂行能力の向上を図った。

経営企画課

「第 2 次とよなか水未来構想」に掲げる 6 つの将来像の実現に向けて策定した「実行計画」に基づき、各種施策の進行管理を行った。

情報化推進の主な取組みとして、「情報化推進計画 (ver. 5)」に従って、「平成 30 年度アクションプラン」に掲げた、下水道情報のデータ整備、既存システムの改良、ICT-BCP 訓練の定期実施などを行った。

広報啓発活動として、水道出前教室や駅頭啓発(水道週間)、図画・習字作品展、親子バスツアー、モニター会議、施設見学、広報誌作成、周年記念フォーラム、災害に備えて家庭でできる簡単な対策を示した「上下水道 防災 減災 備えトク ハンドブック」の作成などを行った。

お客さまセンター 窓口課

「第 2 次とよなか水未来構想」に掲げる将来像の実現に向けて策定した「実行計画」に基づき、「お客さまサービスの充実」に向けた取組みを進めた。

公平・公正な調定・収納業務においては、口座振替普及率の向上策の検討、納付相談時に用いるための納付勧奨パンフレットの作成、滞納整理に関する業務フローの見直し、要援護者への支援を目的とした情報の共有と適切な連携など、検針から収納までの業務に対し一貫性を意識して取組みを進めた。

上下水道料金調定システムの更新においては、情報化推進計画 (ver. 5) および平成 30 年度アクションプランに沿って円滑かつ確実にを行うために、運用テストおよび移行リハーサルを計画的に実施し、10 月から本格稼働した。

計量窓口関連業務委託においては、継続的に適正な業務執行を確認していくために、モニタリングおよび評価手法についての見直しを進めた。

新たなサービスについて、クレジットカード収納および自動検針システム(スマートメーター)などの情報収集を行い、継続して検討することとした。

お客さまセンター 給排水サービス課

鉛製給水管の解消については、「鉛管解消実施計画(第 5 版)」に基づき、計画的かつ効率的な鉛管取替を継続して実施した。また、鉛管を使用しているお客さまには、鉛管使用の情報及び朝一番の水を飲用以外に使用する等を周知するための個別広報を行った。

市内の小学校 2 校に飲み水専用蛇口を設置し、飲用としての水道水文化を継承していくための取組みを行った。

排水設備工事については、排水設備工事計画確認申請の受付及び検査を行うなど監理に努めた。また、下水道事業の未賦課土地に対し、受益者負担金の賦課を行った。

法規制の対象とならない小規模な受水槽の管理状況調査を実施するとともに、必要に応じて受水槽の設置者に対して助言、指導等、及び状況に応じて直結式給水の普及促進を行った。

お客さまサービス向上に向け、給排水相談の現地調査において、官民の対応区分を紹介し、適切な対応と助言を行った。

水道建設課

「第 2 次とよなか水未来構想」に掲げる将来像「快適な暮らしとまちづくりを支えます」及び「災害に強い上下水道を構築します」の実現に向け、平成 30 年度(2018 年度)実行計画に基づき、「水道施設の継続的な維持管理と改築更新」及び「施設の耐震化」に取り組んだ。

具体的には、新配水管整備事業（第7期5か年計画）の1か年目として、(1)老朽管の更新、(2)管路の耐震化、(3)配水幹線の整備、(4)配水ブロック化推進、(5)重要給水施設への配水ルート耐震化に取り組み、配水管の敷設替工事を年間8,609mおよび新設工事を年間1,051m、あわせて年間施工延長9,660m整備するとともに、施設の耐震化として、野畑配水池（2池）のうち1池の耐震補強工事を実施した。

浄水課

「第2次とよなか水未来構想」の実行計画に基づき平成29年度から2か年で取り組む柴原浄水場受変電設備更新工事を実施した。また、災害時に備え、刀根山調整バルブ所設備工事を実施した。

水質検査においては、引き続き信頼性の確保及び検査技術の向上を目指し、(公社)日本水道協会の「水道水質検査優良試験所規範（水道G L P）」の定期検査を受検し、品質管理システムの着実な発展がみられるとの評価を得た。

水道維持課

「漏水防止基本計画」に基づき、配水管延長118,265m、戸別調査67,018戸の漏水調査を実施し、漏水の発見ならびに修繕を行い効率的な漏水防止対策に取り組んだ。さらに、「管路施設の管理計画」に基づく効率的な管路施設の点検整備や積極的な他企業工事パトロールを行い、これら施設の機能確保や破損事故抑制に努めた。

また、配水管及びメーター上流側給水管の漏水を迅速に修繕し、二次災害の防止に努め、併せて鉛管を積極的に取り除き、鉛管解消を図った。

下水道建設課

浸水対策事業として平成28年度から実施している下水道築造工事(原田中央幹線・その3:φ2,200mm,L=1,550m シールド工)を引き続き実施した。また、上野西地内において雨水貯留施設(V≒100t)の設置工事を実施した。

下水道管路の老朽化対策事業として、ストックマネジメント計画(第1期:H30~R4)に基づき1.3kmの改築更新工事を実施した。また、111.8kmの簡易調査、18.5kmの詳細調査を行うとともに、ストックマネジメント計画(第2期:R5~R9)の策定に向けて作業を進めた。

下水道管理課

公共下水道管の点検・調査・清掃を行い、下水道施設の修繕及び改良工事を実施し、管の詰りや道路陥没等の対応を行った。また、「下水道取付管更新実施計画(第1期)」に基づき381箇所を取付管更新と平成31年度以降の取付管更新工事に向け、2,459箇所を取付管調査を実施した。

法・条例に基づく特定事業場等については、届出に対し立入調査・水質試験を行い、監視・指導を行った。

また、施行承認等公共下水道への接続申請の協議及び受付、下水道敷の占用関係の処理、下水道台帳(G I S)の精度向上のため、関連する資料のファイリングや汚水樹の現地調査を実施した。

下水道施設課

庄内下水処理場、各ポンプ場では放流河川の水質保全、水質管理、および降雨時の速やかな雨水排除を行う為、適切な運転管理、保守点検を行った。また、庄内下水処理場では水処理設備更新工事等を行い、ポンプ場においてはストックマネジメント計画に基づき改築更新を行った。

猪名川流域下水道事務所 建設課

猪名川流域下水道は、猪名川の水質改善を図るため、豊中市が大阪府・兵庫県の両者から原田処理場の建設事業を受託し、業務を執行している。建設課では、施設の築造、改築更新等の事業を行った。

猪名川流域下水道事務所 維持課

猪名川流域下水道は、猪名川の水質改善を図るため、豊中市が参画市・町から原田処理場の維持操作事務を受託し、業務を執行している。維持課では、施設維持操作事務及び処理施設の点検整備、施設見学の対応を行った。また、猪名川流域下水道原田処理場の環境整備事業の一環として、スカイランドHARADAの維持管理、運営にあたった。

〔 経 営 部 〕

〔 総 務 課 〕

総 務 係

1. 各種令達に関する事項

(1) 企業管理規程の制定及び改廃について

番号	規 程 の 名 称	公布月日	規程番号
1	豊中市指定給水装置工事事業者規程の一部を改正する規程	3.1	1
2	豊中市上下水道局会計規程の一部を改正する規程	3.1	2
3	豊中市布設工事監督者の配置及び資格並びに水道技術管理者の資格に関する条例施行規程の一部を改正する規程	3.29	3
4	豊中市水道局事務分掌規程の一部を改正する規程	3.29	4
5	上下水道局における企業職員の給与の種類及び基準を定める条例施行規程の一部を改正する規程	3.29	5
6	豊中市上下水道局の臨時的任用職員の給与に関する規程の一部を改正する規程	3.29	6
7	豊中市上下水道局就業規則の一部を改正する規程	3.29	7
8	豊中市上下水道局特殊勤務手当規程の一部を改正する規程	3.29	8
9	豊中市上下水道局被服等貸与規程の一部を改正する規程	3.29	9
10	豊中市上下水道局臨時・非常勤職員就業規則の一部を改正する規程	3.29	10

職 員 係

1. 職名別職員数に関する事項

(平成30年4月1日現在, 単位: 人)

	男	女	合計
事務職員	33	16	49
技術職員	167	7	174
技能職員	25	3	28
合計	225	26	251

(関連資料: 上下水道事業年報)

2. 年齢別職員構成の状況

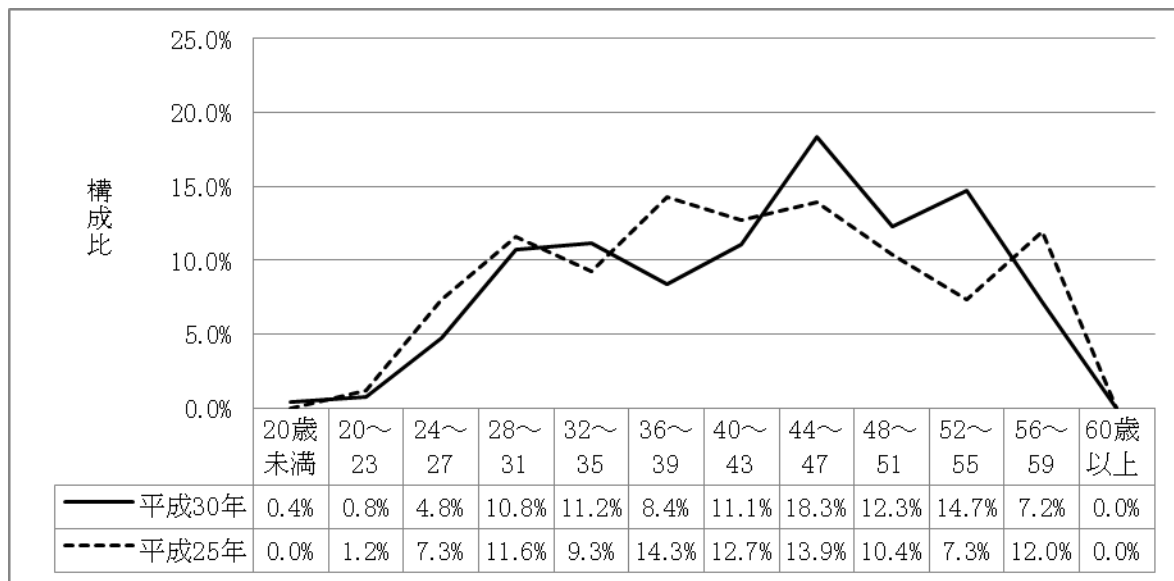

区分	20歳未満	20歳～23歳	24歳～27歳	28歳～31歳	32歳～35歳	36歳～39歳	40歳～43歳	44歳～47歳	48歳～51歳	52歳～55歳	56歳～59歳	60歳以上	計
職員数	1人	2人	12人	27人	28人	21人	28人	46人	31人	37人	18人	0人	251人

契 約 管 財 係

1. 工事請負、設計委託及び物品購入契約に関する事項

(単位：件・円)

区分	工事請負契約	設計委託契約	工事中資材購入契約	固定資産購入契約	その他物品購入契約	合計
件数	111	32	21	20	519	703
金額	9,057,720,489	293,846,400	39,519,885	29,676,806	225,363,177	9,646,126,757

2. 工事の検査に関する事項

(単位：件)

区分	水道事業	下水道事業 (猪名川流域下水道を除く)	下水道事業 (猪名川流域下水道)	合計
竣工検査		23	50	86
一部竣工検査		0	0	0
既済部分検査		1	4	9
合計		24	54	95

3. 電子入札に関する事項

(単位：件)

区分	工 事	委 託
件数	92	28

4. 庁舎に関する事項

(1) 委託

(単位：件・円)

区分	施設管理に関するもの	設備管理に関するもの
件数	19	11
金額	47,952,286	8,309,067
備考	清掃、庁舎警備、機械設備運転及び除草等	各種設備保守点検

(2) 更新工事

工事名	工事期間		工事金額 (千円)	施工業者
	着工	完工		
豊中市上下水道局庁舎放送設備更新工事	平 30. 10. 26	平 31. 2. 28	2,923.6	日研電気株

5. 危機管理に関する事項

項目	内 容	実施日
訓 練	大阪府地域防災総合演習	平 30. 5. 19
	日本水道協会 全国地震等緊急時応援訓練	平 30. 11. 6～7
	日本水道協会 関西地方支部合同防災訓練	平 30. 11. 13～14
	吹田市・豊中市災害時緊急相互連絡管融通訓練	平 31. 1. 20
	地域の自主防災訓練への参加 4件 給水タンク車による応急給水訓練 10回	
災害対応	濁水事故 応急給水（和歌山市）	平 30. 5. 29～30
	大阪府北部地震 応急給水（箕面市）	平 30. 6. 18～19
	西日本豪雨 応急給水（倉敷市）	平 30. 7. 11～16
	台風第 21 号 応急給水（市内）	平 30. 9. 5～6

〔 経 営 企 画 課 〕

経 営 計 画 係

1. 豊中市上下水道事業運営審議会に関する事項（関連資料：上下水道事業年報）

(1) 委員の構成

・任期：平成29年（2017年）2月1日から平成31年（2019年）1月31日まで

区 分	氏 名	職 業 等
学識経験者	石川 路子	大学教授
	○ 浦上 拓也	大学教授
	◎ 藤田 正憲	大学名誉教授
	村上 睦	大学教授
利用者代表	北川 エミ子	とよなか消費者協会副会長 事務局長担当
	小池 康江	公募市民
	重澤 嘉男	連合大阪 北大阪地域協議会豊中地区協議会 議長
	福盛 康友	豊中商工会議所 副会頭

注：◎印は会長、○は会長代理

(区分内 50 音順)

・任期：平成31年（2019年）2月1日から令和3年（2021年）1月31日まで

区 分	氏 名	職 業 等
学識経験者	石川 路子	大学教授
	浦上 拓也	大学教授
	清水 聡行	大学講師
	村上 睦	大学教授
利用者代表	北川 エミ子	とよなか消費者協会副会長 事務局長担当
	重澤 嘉男	連合大阪 北大阪地域協議会豊中地区協議会 議長
	福盛 康友	豊中商工会議所 副会頭
	八木 和栄	公募市民

注：会長、会長代理は未選出

(区分内 50 音順)

(2) 開催状況

第1回（平成30年（2018年）11月30日開催） ・「第2次とよなか水未来構想」に基づく取り組みについて

2. 経営に関する事項

「平成30年度（2018年度）実行計画」の推進	計画期間：平成30年度～平成32年度
第2次とよなか水未来構想啓発用パンフレット「とよなか ミズのミライ」の発行	

3. 環境に関する事項

項 目	内 容
「環境マネジメントシステム」の推進	ISO14001の規格に準拠し、職員自らの力で環境マネジメントシステムの維持・改善を図り、環境にやさしい事業を展開

情 報 シ ス テ ム 係

1. 情報化の推進に関する事項

名 称	平成30年度アクションプラン
内 容	平成30年度に実施する「8の取組項目」と「11の検討項目」の内容について示したものの

経 理 係

1. 財政に関する事項

月別資金収支表

(1) 水道事業会計

(単位：円)

月 \ 区分	繰 越	収 入	支 出	残 高
4	3,463,601,297	926,055,350	1,557,897,457	2,831,759,190
5	2,831,759,190	1,237,479,380	840,591,882	3,228,646,688
6	3,228,646,688	1,060,206,780	1,046,112,479	3,242,740,989
7	3,242,740,989	889,535,754	807,141,991	3,325,134,752
8	3,325,134,752	1,474,518,996	950,736,389	3,848,917,359
9	3,848,917,359	734,275,406	1,998,156,135	2,585,036,630
10	2,585,036,630	1,238,514,736	799,421,493	3,024,129,873
11	3,024,129,873	965,858,295	1,026,697,742	2,963,290,426
12	2,963,290,426	1,028,311,286	993,569,405	2,998,032,307
1	2,998,032,307	1,065,278,411	823,794,633	3,239,516,085
2	3,239,516,085	1,206,086,923	999,247,334	3,446,355,674
3	3,446,355,674	2,476,434,442	2,179,559,406	3,743,230,710

(2) 公共下水道事業会計

(単位：円)

月 \ 区分	繰 越	収 入	支 出	残 高
4	5,193,718,861	1,600,135,700	3,455,685,055	3,338,169,506
5	3,338,169,506	976,886,346	896,315,884	3,418,739,968
6	3,418,739,968	586,677,171	669,819,154	3,335,597,985
7	3,335,597,985	1,057,535,339	840,621,706	3,552,511,618
8	3,552,511,618	1,564,597,947	807,903,729	4,309,205,836
9	4,309,205,836	700,412,721	1,312,266,420	3,697,352,137
10	3,697,352,137	1,105,950,823	985,448,251	3,817,854,709
11	3,817,854,709	456,197,749	532,930,180	3,741,122,278
12	3,741,122,278	712,258,768	908,191,968	3,545,189,078
1	3,545,189,078	1,063,365,162	888,195,053	3,720,359,187
2	3,720,359,187	1,623,421,128	507,199,658	4,836,580,657
3	4,836,580,657	2,342,961,544	1,826,846,107	5,352,696,094

広 報 係

1. 広報啓発に関する事項（関連資料：上下水道事業年報）

項 目	内 容	摘 要
出前講座	上下水道局が設定したテーマをもとに、地域からの要望を受け、公民館等に出向く講座を実施する	テーマ「震災時の水の確保について」 4月21日 15名参加 9月14日 20名参加
水道出前教室	水道の体験型学習を実施する (沈んでん実験・ろ過実験・残留塩素測定・水圧実験・音聴棒体験など)	5月23日～9月19日 対象:市内小学校第4学年 ・1学期 38校(43回) ・2学期 2校(2回) ・未実施校 2校
上下水道モニター	会議・施設見学を実施し、上下水道事業に対する理解を深めるとともに、意見・提案を聴取する	平成30年度モニター36名 ・会議 3回 ・見学 3回 ・アンケート 2回
広報誌・局報	上下水道事業への理解と協力を得るため、継続的に広報誌を発行するとともに、内部コミュニケーションのひとつとして、定期的に局報を発行する	広報誌① 12月 全戸配布(「とよなかの上下水道」A4判) 広報誌② 1月 拠点配布(「ミズトキ」vol.9) 局報「せせらぎ」(局職員向け) ・年3回(5・10・3月)
ホームページの充実	各課更新により内容の充実を図る	随時更新
施設見学	水道水のつくられ方や処理の方法、雨水の排除方法をはじめ、環境保全にどのように取り組んでいるかを伝える	柴原浄水場：6団体167名 寺内配水場：1団体4名 庄内下水処理場：3団体62名 猪名川流域下水道事務所原田処理場：86団体7,219名
ふれあい緑地フェスティバル	給水タンク車からの給水体験とパネル展示、水道水とボトルウォーターの飲み比べを行うとともに、水道水の安全性、災害時の水の確保や備蓄についてPRする	5月3日 ・利き水体験 254名参加 ・タンク車の展示(試乗後、パークラフトを配布) ・水運び体験 101名参加
「水道週間」行事	水道週間ポスターの配布及び掲示、啓発看板の架設、駅頭啓発活動を行い、水道水の安全性、災害時の水の確保や備蓄についてPRする	水道週間：6月1日～7日 ・水道週間ポスターの配布及び掲示：公共施設・市内小中学校 ・啓発看板の架設：柴原浄水場 ・図書貸出シート広告掲載 駅頭啓発活動：6月1日 ・備蓄水の配布：豊中駅 1,537本、千里中央駅 2,179本 ・啓発リーフレットを挟み込んだクリアファイルの配布：3,327部
豊中まつり利き水会	水道水とボトルウォーターの飲み比べを行うとともに、水道水の安全性等をPRする	8月4・5日 (利き水会は大阪広域水道企業団主催) ・利き水体験 1,650名参加
くらしかんパネル展	くらしかん1階ロビー「情報プラザ」に上下水道に関するパネルを展示する	8月1日～9月9日 ・テーマ「暮らしに密着 上下水道」
親子バスツアー (施設見学会)	施設見学を通じ、水道・下水道に対する理解を深める	募集：広報とよなか7月号、HP、図書貸出シート広告 8月2日：柴原浄水場 26名参加 8月9日：原田処理場 19名参加

くらしかん祭り	上下水道に関するパネル展示や実験などを行い、上下水道事業への関心を高める	10月27日 ・パネル展示・紙の水溶解実験 ・下水道動画視聴コーナー 来場者 42名
職場体験学習	中学生を対象に、上下水道局の業務を体験してもらう	10月23日～25日 第十六中学校(3名) 10月31日～11月2日 第十二中学校(3名) 11月6日～8日 第十一中学校(3名) 11月13日～15日 第一中学校(4名) 11月13日～15日 第十七中学校(3名) 3月5日～7日 履正社学園豊中中学校(2名)
『水に関する』図画・習字作品展	市内の小学4年生を対象に、水に関する図画・習字の作品募集を行い、優秀作品を選出・展示・表彰する 萩の寺公園の工事現場にて壁面展示(入賞作品)	募集：広報とよなか7月号、HP ・応募期間及び応募作品数：8月27日～9月13日 1,279点 ・周年記念事業として、図画・習字とも豊中市長賞・豊中市上下水道事業管理者賞各1点、優秀賞各5点を表彰。ほかに佳作として、図画30点・習字70点を選出 発表：広報とよなか11月号、HP 展示期間及び場所：2月14日～16日、文化芸術センター
市民イベントの充実	市民主催のイベント等に出向き、上下水道局の啓発を行う ・利き水 ・タンク車の展示 ・パネル展示	内容：応急給水デモ 11月18日 克明分館まつり 11月23日 南桜塚小学校区地域連絡協議会防災訓練 11月25日 上野地域連絡会防災訓練 11月25日 第十三中学校区合同訓練
マンホールカード	豊中市のキャラクター「マチカネくん」と市の花「バラ」をデザインしたマンホールの蓋をコレクションカードとして作成し、希望者に配布する	・配布場所：上下水道局庁舎3階 経営企画課 ・配布時間：開庁日の9:00～17:15 ・配布方法：配布場所にて対面配布 ・配布実績：1,403枚
周年記念事業	通水開始90年と上下水道組織統合10年の節目を迎え、周年記念フォーラムを開催し、広報啓発用映像「とよなかの上下水道のあゆみ」の上映やパネル展示を実施	周年記念フォーラム：2月16日 広報啓発用の映像上映及びパネル展示：2月14日～16日 いずれも会場は、文化芸術センター
上下水道 防災 減災 備えトク ハンドブック	災害に備えて、家庭でできる簡単な対策(日常の対策、発災後の対策)を示したハンドブックを作成	A3判両面印刷、A6判で組立

〔 お客さまセンター 〕
〔 窓口課 〕

営業係

1. 用途別調定件数・有収水量・金額及び栓数に関する事項

(水道事業) 水道料金

(単位: 件・m³・円・栓)

用途別		区分		調定件数	有収水量	調定金額	給水施設栓数
		毎月	隔月				
一般用	毎月	※5,220		3,035,001	1,230,792,066	188,151	
	隔月	996,271		38,824,269	6,034,215,039		
湯屋用	毎月	173		259,426	27,415,148	17	
	隔月	—		—	—		
臨時用	毎月	4,814		80,753	49,272,423	930	
	隔月	—		—	—		
合計	毎月	10,207		3,375,180	1,307,479,637	189,098	
	隔月	996,271		38,824,269	6,034,215,039		
	計	1,006,478		42,199,449	7,341,694,676		

注: ※は平成30年10月、新料金システム稼働に伴い業種区分を細分化したため、調定件数が平成29年度に比し増加している。
(関連資料: 上下水道事業年報)

(下水道事業) 下水道使用料

(単位: 件・m³・円)

用途別		区分		調定件数	有収水量	調定金額
		毎月	隔月			
一般用	毎月	※5,050		4,754,540	880,216,524	
	隔月	991,304		38,804,783	3,096,535,466	
公衆浴場 汚水	毎月	173		259,426	5,326,317	
	隔月	—		—	—	
臨時汚水	毎月	4,759		79,990	19,437,084	
	隔月	—		—	—	
水質 使用料	毎月	(0)		(0)	0	
	隔月	—		—	—	
合計	毎月	9,982		5,093,956	904,979,925	
	隔月	991,304		38,804,783	3,096,535,466	
	計	1,001,286		43,898,739	4,001,515,391	

注: ※は平成30年10月、新料金システム稼働に伴い業種区分を細分化したため、調定件数が平成29年度に比し増加している。

() 内の数値は、一般用に含まれている。

(関連資料: 上下水道事業年報)

料 金 係

1. 料金等収納額に関する事項

(単位：件・円)

区 分	水 道 料 金	下 水 道 使 用 料	修 繕 料 金
件 数	998,920	993,821	318
収 納 額	7,277,334,723	3,969,734,098	46,584,218

(関連資料：上下水道事業年報)

2. 検針業務に関する事項

(単位：件)

検針数	検針不能数				検針率 (%)
	不在認定	使用中中止	障害認定	計	
1,092,894	935	1,817	1,263	4,015	99.6

(関連資料：上下水道事業年報)

収 納 係

1. 滞納整理に関する事項

(単位：件)

区 分	停水予告件数	停 水 処 分	完納により復活	未納のため停水中
件 数	16,357	963	862	101

(関連資料：上下水道事業年報)

2. 開・閉栓取扱に関する事項

(単位：件)

区 分	開 栓		閉 栓
	新設開栓	既設開栓	
件 数	4,225	16,170	19,362

(関連資料：上下水道事業年報)

〔 給排水サービス課 〕

管 理 係

1. 給水装置工事概算金及び諸手数料の調定に関する事項 (単位: 件・円)

区 分	給水装置工事概算金	設計審査手数料	しゅん工検査手数料	その他手数料	合 計
件 数	411	3,041	3,031	126	6,609
金 額	3,285,036	14,202,600	28,297,000	422,800	46,207,436

(関連資料: 上下水道事業年報)

2. 新設メーター出庫に関する事項 (単位: 件)

口 径	13mm	20mm	25mm	30mm	40mm	50mm	75mm	100mm	150mm	合 計
件 数	0	3,446	51	4	1	0	0	0	1	3,503

(関連資料: 上下水道事業年報)

3. 給水装置工事申込に関する事項 (単位: 件・戸)

受 付 件 数	新 設 戸 数	改 造 戸 数	増 設 戸 数	撤 去 戸 数	合 計 戸 数
1,677	2,516	1,861	1	247	4,625

(関連資料: 上下水道事業年報)

4. 加入金の徴収に関する事項 (単位: 件・円)

口径	20mm	25mm	30mm	40mm	50mm	75mm	100mm
件数	1,516	37	4	7	8	1	1
金額	179,645,040	8,300,880	3,961,440	12,493,440	43,964,640	15,381,360	8,430,480

口径	150mm	合 計
件数	0	1,574
金額	0	272,177,280

(関連資料: 上下水道事業年報)

5. 直結式給水の普及に関する事項

(単位: 件・戸)

件 数	59
戸 数	1,710

6. 排水設備工事の確認申請の届出に関する事項 (単位：件)

原 田 処 理 区	庄 内 処 理 区	計
975	357	1,332

(関連資料：上下水道事業年報)

7. 完工検査に関する事項 (単位：件)

原 田 処 理 区	庄 内 処 理 区	計
862	295	1,157

8. 水洗便所改造助成金及び貸付金に関する事項

(1) 水洗便所改造助成及び貸付の実施について (単位：件・円)

	種 別	件 数	金 額
助 成 金	くみ取便所改造	0	0
	し尿浄化槽改造	0	0
	生活保護家庭改造	0	0
貸 付 金	くみ取便所改造	0	0
	し尿浄化槽改造	0	0

(関連資料：上下水道事業年報)

(2) 水洗便所改造貸付償還金の収納状況について (単位：円)

区分 年度	調定額	収入済額	不納欠損額	未収入額	収納率
現年度分	0	0	0	0	-
過年度分	0	0	0	0	-

9. 受益者負担金の賦課・収納に関する事項 (単位：円)

区分 年度	調定額	収入済額	不納欠損額	未収入額	収納率
現年度分	2,186,047	2,186,047	0	0	100.0%
過年度分	0	0	0	0	-

(関連資料：上下水道事業年報)

工 事 係

1. 給水装置工事の立会に関する事項

(単位：件)

件 数	489
-----	-----

2. 鉛給水管取替工事助成金の交付に関する事項

(単位：件・円)

件 数	10
金 額	1,015,000

3. 給水装置工事の検査に関する事項

(単位：件・戸)

件 数	1,677
戸 数	3,031

4. 小規模貯水槽水道調査業務に関する事項 (有効容量10m³以下)

(単位：件)

完成調査			確認調査 (直結・撤去・空家)	そ の 他	合 計
良好	概ね良好	速やかに改善が必要			
276	136	0	20	5	437

(関連資料：上下水道事業年報)

5. 鉛製給水管の取替に関する事項

(単位：栓・m)

栓 数	367
延 長	827

(関連資料：上下水道事業年報)

サ ー ビ ス 係

1. 給水相談に関する事項

(単位：件)

水質苦情	定期排水	出水不良	音・振動	漏水相談	その他	合計
34	0	43	13	791	9	890

(関連資料：上下水道事業年報)

2. 排水相談に関する事項

(単位：件)

つまり・異常	臭気	漏水・陥没	音	その他	合計
84	19	54	1	12	170

(関連資料：上下水道事業年報)

3. メーター取替に関する事項

(単位：個)

口径	13mm	20mm	25mm	30mm	40mm	50mm	75mm	100mm	150mm	200mm	250mm	合計
個数	3,374	12,799	2,068	157	145	54	29	7	3	0	0	18,636

(関連資料：上下水道事業年報)

〔 技術部 〕
〔 水道建設課 〕

水道計画係

1. 水道施設の計画・調整に関する事項

(1) 配水小ブロックの構築

No.17 千里園地区

(2) 補助金に係る交付申請業務

生活基盤施設耐震化等補助金 緊急時給水拠点確保等事業費 基幹水道構造物の耐震化事業	野畑配水池の耐震化事業 1 件
-------------------------------------------------	--------------------

水道建設係

1. 配水管増補改良工事に関する事項

(1) 配水管増補改良工事

総 件 数 22件
敷 設 延 長 9,660m (φ800mm ~ φ50mm)
総 工 事 金 額 1,340,393千円

(500万円以上、工期完工順)

工 事 地 区	工 事 期 間		敷 設 延 長 (m)	工 事 金 額 (千円)	施 工 業 者
	着 工	完 工			
宮 山 町 2 丁 目	平 30.2.28	平 30.6.29	298	25,587	光 耀 建 設 (株)
緑 丘 2 丁 目	平 30.3.26	平 30.6.29	518	35,541	副 島 建 設 工 業 (株)
箕 輪 1 丁 目 外	平 30.3.28	平 30.6.29	290	36,054	(株) 鈴 木 組
新千里南町1丁目外	平 30.3.8	平 30.7.31	680	69,760	大 路 建 設 (株)
中桜塚5丁目外	平 30.3.13	平 30.10.31	422	106,220	(株) 鈴 木 組
春日町2丁目外	平 30.6.15	平 30.10.31	312	21,039	(株) 豊 有
曾根西町3丁目外	平 30.7.27	平 30.11.30	280	22,961	祥 正 建 設 (株)
北条町1丁目	平 30.2.23	平 31.1.31	646	231,851	橋 本 建 設 (株)
本 町 4 丁 目 外	平 30.7.3	平 31.1.31	594	57,642	(株) 宮 脇 組

庄内栄町4丁目外	平 30.8.9	平 31. 1.31	423	45,570	光 耀 建 設 (株)
新千里西町1丁目外	平 30.9.10	平 31. 2.28	422	62,544	光 耀 建 設 (株)
岡 町 外	平 30.9.11	平 31. 2.28	367	34,196	明石セミシールド 建 設 (株)
豊南町西4丁目外	平 30.10.5	平 31. 2.28	353	33,353	(株) 豊 有
利倉東2丁目外	平 30.11.13	平 31. 3.15	469	42,512	(株) 鈴 木 組
新千里東町3丁目	平 30.11.13	平 31. 3.15	619	54,706	副島建設工業(株)
浜 2 丁 目	平 30.11.13	平 31. 3.15	407	30,290	光 耀 建 設 (株)
北緑丘2丁目外	平 30.12.14	平 31. 3.15	187	26,908	副島建設工業(株)
庄内東町6丁目	平 30.12.14	平 31. 3.15	290	21,928	(株) 鈴 木 組
永楽荘1丁目外	平 31.1.16	平 31. 3.15	322	31,092	大 路 建 設 (株)
刀根山元町	平 30.3.6	平 31. 3.25	630	170,819	橋 本 建 設 (株)
新千里東町2丁目	平 30.5.31	平 31. 3.25	1,093	179,820	(株) 鈴 木 組

(2)実施設計委託

件 数 8 件
委託金額 36,350千円

2. 施設整備工事に関する事項

(1)施設整備工事

件 数 1 件
工事金額 315,000千円 (全体金額 760,415千円)

工事名	工 事 期 間		工事金額 (千円)	施 工 業 者
	着 工	完 工		
平成30年度 野畑配水池耐震補強工事	平 30.6.29	令 2.2.28	(760,415) 315,000	浅沼・光耀特定建設工事共同企業体 平 30 - 令 1 年度債務負担

3. 水道給水管整備工事(鉛管改良工事)に関する事項

総 件 数 1件
給水管整備か所 208箇所
総工事金額 42,421千円

(500万円以上)

工事地区	工 事 期 間		給水管整備 (箇所)	工事金額 (千円)	施 工 業 者
	着 工	完 工			
蛸池北町3丁目外	平 30. 3.26	平 30.10.31	208	42,421	大 路 建 設 (株)

〔 浄水課 〕

浄水係

1. 配水量に関する事項

配水量について

(単位: m³)

月	自己水 (柴原浄水場)	依 存 水					合 計
		大阪広域水道 企業団	大 阪 市	池 田 市	箕 面 市	吹 田 市	
4	528,640	3,032,508	1,011	111	129	37	3,562,436
5	549,380	3,091,620	982	78	149	36	3,642,245
6	542,450	3,088,152	941	101	149	20	3,631,813
7	479,540	3,378,455	1,110	104	146	27	3,859,382
8	547,490	3,239,915	1,113	96	151	31	3,788,796
9	475,170	3,068,561	1,136	97	120	26	3,545,110
10	549,580	3,152,219	1,050	118	166	26	3,703,159
11	502,600	3,094,294	924	59	119	29	3,598,025
12	542,220	3,164,036	1,002	93	152	44	3,707,547
1	491,070	3,144,560	953	93	136	31	3,636,843
2	427,430	2,874,571	866	100	167	29	3,303,163
3	525,580	3,100,983	1,038	27	139	31	3,627,798
合 計	6,161,150	37,429,874	12,126	1,077	1,723	367	43,606,317

(関連資料: 上下水道事業年報)

設 備 係

1. 補修工事に関する事項

総工事件数 1件

総額 7,452千円

(500万円以上)

工 事 名	工 事 期 間		工 事 金 額 (千円)	施 工 業 者
	着 工	完 工		
平成30年度柿ノ木受配水場 ポンプ整備工事	平30.9.6	平31.2.28	7,452	(株)中央ポンプ製作所

2. 施設整備事業に関する事項

総工事件数 3件

(全体額 347,905千円)

総額 317,905千円

(500万円以上)

工 事 名	工 事 期 間		工 事 金 額 (千円)	施 工 業 者
	着 工	完 工		
平成29年度柴原浄水場 受変電設備更新工事	平29.9.20	平31.2.28	(285,146) 255,146	東芝インフラ システムズ(株)
平成30年度刀根山 調整バルブ所設備工事	平30.8.28	平31.3.15	58,320	東芝インフラ システムズ(株)

水 質 係

1. 水質検査に関する事項

水質検査について

(単位:件)

定 期 検 査	臨 時 検 査	一 般 申 込 検 査	排 水 処 理 検 査	簡 易 検 査	合 計
1,180	122	12	105	362	1,781

(関連資料:上下水道事業年報)

〔 水 道 維 持 課 〕

計 画 係

1. 修繕料金の調定に関する事項

(単位:件・円)

区 分	一般・特別修繕		移設改良修繕		合 計	
	件 数	金 額	件 数	金 額	件 数	金 額
調定	314	7,384,360	7	21,675,407	321	29,059,767

(関連資料:上下水道事業年報)

2. 漏水防止に関する事項

配水管延長	対 象 戸 数	漏 水 発 見 件 数			推定漏水防止量
		道 路	宅 地 内	合 計	
118,265m	67,018戸	31件	204件	235件	147,570m ³ /年

(関連資料:上下水道事業年報)

3. 管路施設点検に関する事項

総 件 数 1,620件 (空気弁、バルブ、水管橋等)

管 理 係

1. 導送配給水管の維持管理の工事に関する事項

総 件 数 14件
 総工事金額 21,297,000円

(500万円以上)

工 事 名	工 事 地 区	工 事 期 間		工 事 金 額 (千円)	施 工 業 者
		着 工	完 工		
配水管維持管理工事	西緑丘1丁目外	平30.11.8	平31.2.28	9,992	祥 正 建 設 (株)

2. 導送配水管の移設工事に関する事項

総 件 数 5件
 総工事金額 21,266,000円

(500万円以上)

工 事 名	工 事 地 区	工 事 期 間		工 事 金 額 (千円)	施 工 業 者
		着 工	完 工		
配水管移設工事	庄内東町4丁目	平30.5.25	平30.8.31	16,356	(株) 豊 有

3. 道路パトロールに関する事項

総 件 数 1,354件

修繕係

1. 給水装置の修繕に関する事項

(単位：件)

区 分	種 別								破損	その他 修 繕	合計
	鉛 管		ビニル管	鋼 管	止水栓		エオン	他の 管種			
	漏水	整備	漏水	漏水	漏水	不良	漏水	漏水			
道路部	70	39	150	8	2	3	1	9	39	16	337
宅地部	130	15	89	6	119	975	217	2	230	24	1,807

(関連資料：上下水道事業年報)

2. 導送配水管及び付属設備の修繕に関する事項

(単位：件)

管 種							破 損	そ の 他 修 繕	計	弁栓類					計	合計
ダクタイル 鋳鉄管		鋳鉄管 (FC管)		鋼管	ビニル 管	他の 管種				仕切弁		消火栓		空 気 弁 等		
漏水	整備	漏水	整備	漏水	漏水	漏水				本体	弁室 等	本体	弁室 等			
5	10	4	1	0	22	0	3	10	55	7	24	3	7	13	54	109

(関連資料：上下水道事業年報)

〔 下 水 道 建 設 課 〕

下 水 道 計 画 係

1. 下水道事業の計画に関する事項

委託件数 6 件

総額 162,980,080 円

2. 下水道計画の事業要望の申請に関する事項

平成31年度事業要望（概算要望）	社会資本整備総合交付金要望
平成31年度事業要望（本要望）	社会資本整備総合交付金要望

3. 下水道事業に係る調査に関する事項

下水道事業普及状況調査	大阪府
-------------	-----

下 水 道 建 設 係

1. 下水道事業の管渠整備に伴う実施設計及び調査に関する事項

委託件数 7 件
(内、設計件数 3 件)

総額 104,133,162円

2. 下水道の新設改築工事の交付金申請（変更申請）に関する事項

社会資本整備総合交付金交付申請 7件

3. 下水道工事に係る関係部課との調整に関する事項

地下埋設物占用調整及び協議等 142件

4. 下水道の新設改築工事に関する事項

工事件数 14件

総額 1,373,924,160円

(500万円以上)

工事名	工事期間		工事数量	工事金額 (千円)	施工業者
	着工	完工 (予定を含む)			
平成28年度 下水道築造工事 (原田中央幹線・その3)	平28.12.14	令1.11.29	φ2,200mm シールド工 L=1552.16m	(全体額 1,775,100) 681,670	戸田・明石特定建設 工事共同企業体 平28-31債務負担 平31へ繰越
平成30年度 下水道改築工事 (1工区 西緑丘1丁目 外) その2	平30.8.9	平31.2.28	φ700~250mm 開削工 L=40.77m, 更生工 L=43.55m 改良工 L=199.69m, 付帯工 1式	49,890	副島建設工業(株)
平成30年度 下水道改築工事 (2工区 刀根山1丁目 外)	平30.7.11	平31.3.15	φ800~250mm 更生工 L=25.50m, 改良工 L=137.92m 付帯工 1式	62,306	光耀建設(株)
平成30年度 下水道改築工事 (3工区 本町5丁目外)	平30.7.3	平30.12.7	φ350~250mm 更生工 L=26.91m, 改良工 L=42.38m 付帯工 1式	31,045	光耀建設(株)
平成30年度 下水道改築工事 (4工区 上野坂2丁目 外)	平30.6.14	平31.2.1	φ450~250mm 更生工 L=107.27m, 改良工 L=167.27m, 付帯工 1式	55,171	金政興業(株)
平成30年度 下水道改築工事 (5工区 上野西1丁目 外)	平30.6.1	平31.2.28	φ600~250mm 開削工 L=20.99m, 更生工 L=93.51m, 改良工 L=176.83m, 付帯工 1式	92,165	(株)エイチエスケイ
平成30年度 下水道改築工事 (6工区 岡上の町3丁 目外)	平30.7.4	平31.2.28	φ800~250mm 開削工 L=93.68m, 更生工 L=181.29m, 改良工 L=179.38m, 付帯工 1式	98,712	光耀建設(株)
平成30年度 下水道改築工事 (7工区 玉井町2丁目 外)	平30.6.1	平31.3.15	φ600~250mm 開削工 L=155.27m, 更生工 L=145.33m, 改良工 L=135.59m, 付帯工 1式	106,857	祥正建設(株)
平成30年度 下水道改築工事 (8工区 東寺内町外)	平30.7.10	平31.1.11	φ250mm 更生工 L=268.83m, 改良工 L=63.75m 付帯工 1式	57,183	大路建設(株)

(500万円以上)

工 事 名	工 事 期 間		工事数量	工事金額 (千円)	施 工 業 者
	着 工	完 工 (予定を含む)			
平成30年度 下水道築造工事 (上野西2丁目)	平 30. 6. 6	平 31. 4. 26	φ800~100mm 推進工 L=7.41m, 開削工 L=20.60m, マンホール工 4箇 所	45,400	橋本建設(株)
平成30年度 下水道築造工事 (上野西2丁目)に伴う 排水設備設置工事	平 30. 6. 20	平 31. 4. 26	機械設備工 1式	6,520	(有)山田管工
平成30年度 下水道築造工事 (利倉東1丁目)	平 30. 5. 22	平 31. 1. 7	φ350~300mm 開削工 L=186.05m マンホール工 6箇 所	26,844	都永建設(株)
平成30年度 下水道築造工事 (服部豊町1丁目外)	平 30. 8. 9	平 30. 12. 7	φ250mm 開削工 L=102.25m マンホール工 3箇 所	26,994	(株)鈴木組
平成30年度 下水道築造工事 (大黒町2丁目)	平 30. 9. 7	平 31. 2. 28	φ600~250mm 開削工 L=290.46m マンホール工 14箇 所	33,168	大路建設(株)

5. 工事施行に伴う補償に関する事項

補 償 区 分	件 数
水 道 管 移 設 補 償	5
電 気 通 信 線 移 設 等 補 償	1
ガ ス 管 移 設 補 償	6
合 計	12

〔 下 水 道 管 理 課 〕

管 理 係

1. 下水道敷の占用許可に関する事項

件 名	件 数
下水道敷占用許可申請	7

2. 下水道への接続許可に関する事項

件 名	件 数
接続申請に関する承認及び許可	523

3. 開発行為の指導に関する事項

件 名	件 数
開発行為等に伴う排水協議	83

4. 下水道台帳の整理に関する事項

件 名	金 額
下水道台帳調査測量業務	1件 3,628,800円
承諾書及び申請書ファイリング業務	1件 45,014円

5. 特定事業場等の届出受付に関する事項

件 名	件 数
除害施設計画確認申請書(豊中市下水道条例第6条)	2
悪質下水排除開始(変更)承認申請書(" 第13条)	0
除害施設管理責任者選任届(" 第13条の2)	5
特定事業場管理責任者選任届(" 第13条の3)	23
公共下水道使用開始届(下水道法第11条の2第1項)	1
公共下水道使用開始届(" 第11条の2第2項)	13
特定施設設置届出書(" 第12条の3第1項)	17
特定施設使用届出書(" 第12条の3第2項)	0
特定施設使用届出書(" 第12条の3第3項)	0

件 名	件 数
特定施設の構造等変更届出書(〃 第12条の4)	4
氏名変更等届出書(〃 第12条の7)	8
特定施設使用廃止届出書(〃 〃)	9
承継届出書(〃 第12条の8第3項)	2

6. 特定事業場等の水質監視及び指導に関する事項

件 名	件 数
監視実施事業場数	102
水質検査件数	192
立入検査件数	51

(関連資料：上下水道事業年報)

改良係

1. 管渠維持修繕工事に関する事項

総修繕件数 113件 総額 52,242,840円

2. 管渠保全工事に関する事項

総工事件数 5件 総額 59,983,200円

(500万円以上)

工 事 名	工 事 期 間		工 事 金 額 (千円)	施 工 業 者
	着 工	完 工		
下水道修繕工事(No.1)	平30.6.4	平30.10.31	18,978	(株)大起
下水道修繕工事(No.2)	平30.5.25	平30.10.31	10,528	(株)アイプランニング
下水道修繕工事(No.3)	平30.10.22	平31.2.28	13,906	(有)石口建設
下水道修繕工事(No.4)	平31.1.9	平31.3.15	8,415	明石セミシールド(株)
雨水渠土砂しゅんせつ工事	平30.12.10	平31.2.28	8,154	武田興業(株)

3. 管渠改良工事に関する事項

総工事件数 12 件 総 額 114,401,160 円

(500万円以上)

工 事 名	工 事 期 間		工 事 金 額 (千円)	施 工 業 者
	着 工	完 工		
下水道改築工事(新千里東町3丁目)	平 30. 6. 29	平 30. 9. 28	17,622	大路建設(株)
下水道改築工事(東泉丘2丁目)	平 30. 12. 18	平 31. 2. 28	16,211	大路建設(株)
下水道改築工事(春日町2丁目)	平 30. 9. 19	平 31. 2. 15	6,268	(株)大起
取付管改良工事 (No.1)	平 30. 6. 12	平 30. 10. 31	10,931	明石セミシールド建設(株)
取付管改良工事 (No.2)	平 30. 7. 6	平 30. 11. 30	11,637	中部工業(株)
マンホール蓋改良工事 (No.1)	平 30. 9. 18	平 31. 1. 31	9,973	中部工業(株)
マンホール蓋改良工事 (No.2)	平 30. 9. 13	平 31. 1. 31	6,843	松井技建(株)
公共ます改良整備工事 (No.1)	平 30. 5. 28	平 30. 8. 31	5,566	中部工業(株)
公共ます改良整備工事 (No.3)	平 30. 9. 26	平 31. 1. 31	10,564	(株)アイプランニング
公共ます改良整備工事 (No.4)	平 30. 11. 26	平 31. 3. 15	6,208	中部工業(株)
公共ます改良整備工事 (No.5)	平 31. 1. 11	平 31. 3. 15	7,592	祥正建設(株)

4. 取付管更新事業に関する事項

総工事件数 2 件 総 額 101,779,200 円

(500万円以上)

工 事 名	工 事 期 間		工 事 金 額 (千円)	施 工 業 者
	着 工	完 工		
下水道取付管更新工事(No.601)	平 30. 3. 20	平 30. 11. 30	54,057	(株)鈴木組
下水道取付管更新工事(No.602)	平 30. 3. 20	平 30. 11. 30	47,721	光耀建設(株)

取付管更新事業に伴う管内調査委託件数 1 件 総 額 21,094,560 円

5. 管渠調査清掃委託に関する事項

管内調査委託件数 1 件 総 額 3,886,920 円

清掃委託件数 1 件 総 額 8,467,200 円

6. 下水道相談調査に関する事項

公共下水道に関する件数 420 件

公共下水道以外に関する件数 354 件

管 路 係

1. 管渠清掃業務委託に関する事項

委託件数 1 件 総 額 41,925,436 円

(500万円以上)

委 託 名	委 託 期 間		工 事 金 額 (千円)	施 工 業 者
	着 工	完 工		
下 水 管 渠 清 掃 業 務 委 託	平30. 4. 1	平31. 3. 31	41,925	中部工業株

件 名	件 数
管 路 巡 視 点 検	147,177 m
公 共 下 水 道 施 設 清 掃	38,702 m
管 内 調 査 (T V 調 査)	1,309 m
マ ン ホ ー ル ・ ま す ・ 取 付 管 ・ 貯 留 施 設 清 掃	148 箇所

2. 下水道の管渠維持に関する事項 (直営)

件 名	件 数
管 路 調 査	0 m
マ ン ホ ー ル ・ ま す ・ 貯 留 施 設 調 査	11,974 箇所
マ ン ホ ー ル ・ ま す ・ 貯 留 施 設 清 掃	195 箇所
下 水 道 施 設 修 繕	311 箇所

3. 下水道の管渠維持に関する処置依頼受付に関する事項

修繕	194 件
清掃	164 件
調査	1,295 件

〔 下 水 道 施 設 課 〕

施設操作係

1. 処理場の機械電気設備の運転操作に関する事項

施設名	ポンプ施設内容			流入下水量	
	種類	口径 (m/m)	台数	区分	水量 (m ³ /年)
庄内下水処理場	汚水ポンプ	500	2	汚水	22,284,400
		800	2		
		900	4		
	雨水ポンプ	1000	5	雨水	2,101,800
1500		5			

(関連資料：上下水道事業年報)

2. 運転管理・保守点検・委託監理に関する事項

総委託件数 28件 総額 454,402,589円

3. 補修工事に関する事項

総工事件数 10件 総額 111,745,440円

(500万円以上)

工事名	工事期間		(契約金額) 工事金額 (千円)	施工業者
	着工	完工		
No.2放流ポンプ整備工事	平30.5.9	平31.3.15	26,820	(株)日立製作所関西支社
No.13・14高度処理反応槽スクリーン整備工事	平30.7.30	平31.1.31	18,900	三菱化工機(株)大阪支社
No.13・14高度処理脱窒槽攪拌機整備工事	平30.8.1	平31.2.28	10,584	日立プラントサービス(株)関西支店
脱水ケーキ移送ポンプ整備工事	平30.10.25	平31.2.28	11,480	(株)大成電機工業所
トラックスケール整備工事	平30.11.7	平31.2.28	17,534	三菱化工機(株)大阪支社
管理棟ヒートポンプ設備改修工事	平30.10.30	平31.3.15	9,720	荏原冷熱システム(株)
No.1処理水ストレーナ整備工事	平29.11.1	平30.6.29	(7,020) 7,020	化工機プラント環境エンジニア(株)大阪支店 平29から繰越

設 備 係

1. 処理場の新設改築工事に関する事項

総工事件数 7件 総額 499,424,680円

(500万円以上)

工 事 名	工 事 期 間		(契約金額) 工事金額 (千円)	施 工 業 者
	着 工	完 工		
水処理設備更新工事	平29. 9.14	令1. 5.31	(543,794) 81,600	荏原実業(株)大阪支社 平29-30年度債務負担 令1へ繰越
機械棟耐震補強工事	平30.12. 3	令2. 2.28	(444,457) 14,000	(株)シマ 平30-令1年度債務負担
2系No.1雨水ポンプ設備更新 工事	平30. 7.13	令2. 2.28	(419,389) 141,000	(株)西島製作所大阪支店 平30-令1年度債務負担 令1へ繰越
消毒設備更新工事	平30. 7. 9	平31. 3.15	49,462	(株)水機テクノス
消毒電気設備更新工事	平30. 7.11	平31. 3.15	89,630	メタウォーター(株)関西 営業部
計装設備更新工事	平30. 8.21	平31. 2.28	39,570	メタウォーター(株)関西 営業部
ポンプ施設耐震補強工事	平29. 9.15	平30. 6.29	(125,002) 84,162	(株)鴻池組大阪本店 平29から繰越

2. 処理場の新設改築工事に伴う実施設計等に関する事項

総委託件数 3件 総額 16,796,160円

3. ポンプ場等の新設改築工事に関する事項

総工事件数 7件 総額 190,296,320円

(500万円以上)

工 事 名	工 事 期 間		(契約金額) 工事金額 (千円)	施 工 業 者
	着 工	完 工		
小曾根第1ポンプ場 No.3雨水ポンプ設備更新工事	平30. 9.12	令2. 2.28	(259,891) 72,000	(株)日立製作所関西支社 平30-令1年度債務負担
小曾根第1ポンプ場 耐震補強工事	平30. 6.14	平31. 3.15	59,043	(株)河崎組
小曾根第1ポンプ場 耐震補強工事(機械)	平30. 6.22	平31. 3.15	5,071	豊工業(株)

小曾根第2ポンプ場 耐震補強工事	平30.11.15	令1.5.7	(87,151) 23,820	(株)東周建設 令1へ繰越
小曾根第2ポンプ場 冷却設備工事	平30.11.15	令1.5.7	(21,481) 8,590	(株)前澤エンジニアリン グ 令1へ繰越
桜井谷ポンプ場 No.3雨水ポンプ補修工事	平29.6.9	平30.4.27	(24,830) 17,400	(株)日立製作所 関西支社 平29から繰越
利倉ポンプ場 耐震補強工事	-	-	(48,000) -	令1へ繰越

4. ポンプ場等の新設改築工事に伴う実施設計等に関する事項

総委託件数 8件 総額 106,380,000円

水 質 係

1. 処理場の水質管理に関する事項

(単位：mg/l)

区 分	流 入 下 水		放 流 水	
	BOD	SS	BOD	SS
最 大	230	168	13	4.2
最 小	88	72	2.4	0.2
平 均	133	111	5.8	2.1

2. 工場排水等水質検査に関する事項

区 分	検 体 数
工 場 排 水	180
河川水・その他	85
計	265

3. 公共用水域の水質調査に関する事項

(単位：mg/l)

採水点	新 三 国 橋			神 州 橋			大 豊 橋		
区 分	BOD	SS	DO	BOD	SS	DO	BOD	SS	DO
最 大	2.9	32	10.1	2.4	30	10.1	2.7	18	9.6
最 小	0.8	6.0	6.2	0.8	6.0	6.5	0.8	5.0	6.6
平 均	1.8	12	7.5	1.7	13	7.5	1.7	10	7.5

ポンプ場係

1. ポンプ場の機械電気設備の運転操作に関する事項

施設名	ポンプ施設内容			排水量	
	種別	口径 (m/m)	台数	区分	量 (m ³ /年)
小曾根第1ポンプ場	雨水ポンプ	500	2	雨水	398,575
		600	1		
		1,000	3		
小曾根第2ポンプ場	雨水ポンプ	400	2	雨水	206,076
		1,000	3		
		1,350	2		
穂積ポンプ場	雨水ポンプ	350	2	雨水	877,668
		600	1		
		1,200	2		
		1,500	3		
桜井谷ポンプ場	汚水ポンプ	250	3	汚水	2,634,213
	雨水ポンプ	600	2	雨水	48,960
新免ポンプ場	汚水ポンプ	100	3	汚水	320,378
熊野田南中継ポンプ室	汚水ポンプ	100	3	汚水	249,359
利倉ポンプ場	雨水ポンプ	1,500	2	雨水	4,485,600
		2,000	2		
千里園ポンプ場	雨水ポンプ	1,200	3	雨水	215,750

(関連資料：上下水道事業年報)

〈備考〉 桜井谷ポンプ場・新免ポンプ場・熊野田南中継ポンプ室の汚水排水量は原田処理場への
 圧送水量である。

2. 運転管理・保守点検・委託監理に関する事項

総委託件数 14件 総額 131,080,641円

3. 補修工事に関する事項

総工事件数 2件 総額 55,344,600円

(500万円以上)

工事名	工事期間		(契約金額) 工事金額 (千円)	施工業者
	着工	完工		
利倉ポンプ場 No.2雨水ポンプエンジン整備工 事	平30. 7.26	平31. 2.28	8,748	ダイハツディーゼル(株)
利倉ポンプ場 冷却設備整備工事	平30. 8.23	平31. 3.15	46,597	化工機プラント環境エン ジ(株)

〔 猪名川流域下水道事務所 〕
〔 建設課 〕

建設係・設備係

1. 流域下水道終末処理場建設工事の設計及び申請業務に関する事項

処理件数 18件

2. 流域下水道終末処理場建設工事に関する事項

総工事件数 13件

総額 1,761,081,519円

(1,000万円以上)

工事名	工事期間		工事金額 (千円)	施工業者
	着工	完工		
猪名川流域下水道原田処理場 塩素混和池施設築造工事	平28. 8. 3	平31. 2. 28	(866,679) 219,880	熊谷・大路特定建設工事共同企業体 平28-30年度債務負担
受変電設備更新工事	平28. 9. 29	平31. 2. 28	(759,035) 191,468	メタウォーター(株) 関西営業部 平28-30年度債務負担
1・2系場内配管布設工事	平29. 8. 22	平31. 3. 15	(122,032) 72,568	熊谷・大路特定建設工事共同企業体 平29-30年度債務負担
塩素混和池機械設備工事	平29. 9. 12	平31. 2. 28	(260,496) 88,938	前澤工業(株) 大阪支店 平29-30年度債務負担
場内用水設備工事	平29. 9. 14	平30. 11. 15	(276,480) 215,892	三菱化工機(株) 大阪支社 平29-30年度債務負担
3系汚泥焼却設備更新工事(土木)	平29. 9. 20	平31. 2. 28	(254,791) 198,545	(株)紙谷工務店 平29-30年度債務負担
場内用水電気設備工事	平29. 9. 21	平30. 11. 15	(36,612) 28,729	(株)日立製作所 関西支社 平29-30年度債務負担
3系水処理監視制御設備更新工事	平29. 9. 21	平31. 2. 28	(490,957) 275,875	(株)日立製作所 関西支社 平29-30年度債務負担
塩素混和池電気設備工事	平30. 6. 15	平31. 2. 28	48,924	富士古河E&C(株) 西日本支社
3系汚泥処理電気設備更新工事	平30. 9. 6	令2. 2. 28	(104,976) 40,046	メタウォーター(株) 関西営業部 平30-令元年度債務負担
3系汚泥脱水設備更新工事	平30. 9. 7	令2. 2. 28	(376,920) 218,044	(株)石垣 大阪支店 平30-令元年度債務負担
3系汚泥焼却設備更新工事	平30. 9. 13	令4. 2. 28	(2,619,540) 49,896	メタウォーター(株) 関西営業部 平30-令3年度債務負担
1・2系場内配管布設工事(No.2)	平30. 10. 15	令2. 2. 28	(575,148) 77,057	鴻池・金政特定建設工事共同企業体 平30-令元年度債務負担

工事金額上段括弧は債務工事の全体額を記載しています。

〔 維 持 課 〕

管理係・1・2系保全係・3系保全係・水質係

1. 処理水量に関する事項

(単位：m³/年)

処 理 水 量			
1 系	2 系	3 系	計
10,483,424	27,663,110	81,295,591	119,442,125 うち高度処理 81,295,591

(関連資料：上下水道事業年報)

2. 運転管理・保守点検・委託管理に関する事項

総委託件数 42件 総 額 861,211,243円

3. 処理場の整備工事に関する事項

総工事件数 12件 総 額 361,096,920円

(1,000万円以上)

工 事 名	工 事 期 間		工 事 金 額 (千円)	施 工 業 者
	着 工	完 工		
2系沈砂池流入ゲート整備工事	平30.10.25	平31.3.15	15,066	(株)前澤エンジニアリングサービス 大阪営業所
監視カメラ設備整備工事	平30.11.1	平31.2.28	26,924	西菱電機(株) 大阪支社
1・2系焼却設備整備工事	平30.8.7	平31.2.28	70,200	(株)メタウォーターサービス 事業推進本部 西日本営業部
3系反応タンク攪拌機整備工事	平30.10.29	平31.3.15	41,904	住友重機械エンバイロメント(株) 大阪支店
3系水処理水質機器整備工事	平30.10.25	平31.2.28	20,534	関西日立(株)
第3ポンプ場No.1汚水ポンプ整備工事	平30.6.11	平31.3.15	24,093	新菱工業(株) 関西支店
3系ガスプラント設備整備工事	平30.9.28	平31.2.28	15,335	(株)日螢機電
3系No.3脱水機整備工事	平30.6.7	平30.12.7	42,120	石垣メンテナンス(株) 大阪支店
3系焼却設備整備工事	平30.7.11	平30.12.7	80,729	(株)メタウォーターサービス 事業推進本部 西日本営業部

4. スカイランドHARADAの運営に関する事項

多目的運動広場・芝生広場・ゲートボール場等 利用人数 69,042人 (関連資料：上下水道事業年報)

5. 広報啓発に関する事項 (関連資料：上下水道事業年報)

原田処理場施設見学	小学生4年生の社会科見学や一般市民の見学を受け入れ、下水処理場の重要性や下水処理の仕組みを通じて、下水道の大切さや下水道を正しく使うことを伝える	見学者数 7,219人
-----------	--------------------------------------------------------------------------	-------------

とよなか市民環境展 2018	上下水道事業に関するパネル展示、紙の水溶け実験の実施、微生物の動きなど下水処理に関する動画の公開を行い、環境保全にどのように取り組んでいるかを伝える	11月16、17日：豊島体育館 ・実験参加者 176人
猪名川水環境交流会 2018 『おもしろい！！みんなのいながわ いながわ体験フェスタ』	下水道の体験型学習を実施する紙の水溶け実験の実施、微生物の動きなど下水処理に関する動画の公開を行う	神崎川水質汚濁対策連絡協議会 猪名川分科会主催 8月25日：アステホール（兵庫県川西市）

6. 処理場の水質管理に関する事項

流入下水

(単位：mg/L)

区分	豊 中 幹 線				
	BOD	S S	COD	T-N	T-P
最高	360	422	190	40	5.2
最低	110	138	74	25	2.5
平均	180	189	100	30	3.3

区分	左 岸 幹 線				
	BOD	S S	COD	T-N	T-P
最高	180	184	100	33	3.6
最低	93	110	75	19	2.2
平均	140	150	89	27	3.0

区分	右 岸 幹 線				
	BOD	S S	COD	T-N	T-P
最高	290	352	170	37	5.3
最低	100	120	76	21	2.4
平均	180	189	100	29	3.6

区分	幹 線 平 均				
	BOD	S S	COD	T-N	T-P
最高	260	281	150	35	4.5
最低	110	136	81	22	2.7
平均	170	184	100	29	3.4

放流水

(単位：mg/L)

区分	放 流 水				
	BOD	S S	COD	T-N	T-P
最高	7.5	3.8	10	13	1.5
最低	2.4	1.8	5.7	7.9	0.6
平均	5.0	2.9	8.0	9.6	1.0

消防局

□組織構成と主な業務内容

課名	主な業務内容	収録事項
消防総務課	消防計画。消防職員委員会。労働安全衛生。厚生、共済。消防・救急救命基金。勤務規律、服務。研修。分限、懲戒、身分。消防団。予算。給与。財産管理。広報、広聴。	(総務係) 1 令達・公示 2 諸会議 3 消防表彰 4 消防・救急救命基金 (人材育成係) 1 人事 (消防団係) 1 消防団の人事 2 消防団の出場状況 (企画経理係) 1 各種手数料
警防課	災害の警防計画。警防部隊の編成、運用。警防活動の訓練指導、研究分析。災害現場の監察。消防地理、水利の整備。自主防災組織や消防防災協力事業所の育成。車両、機械器具の整備。火災の原因及び損害の調査並びに分析、研究。	(防災指導係) 1 消防車両等 2 自主防災組織等訓練指導状況 (警備計画係) 1 消防水利 2 救助活動 3 警戒活動 4 一声訪問事業の実施状況 (第1・第2・第3調査係) 1 火災等の調査活動
救急救命課	救急業務高度化の推進。救急資器材の整備。救急に関する訓練指導。応急手当の普及啓発。救急医療機関その他関係機関との連絡調整。患者等搬送事業の指導、認定。	(救急高度化係) 1 救急活動 2 救急隊員教育 (救急普及啓発係) 1 応急手当普及啓発活動
指令情報課	119番通報の受信。消防指令管制及び災害現場への情報提供並びに情報収集。救急要請受信時の口頭指導。気象情報の収集。電子計算機組織利用の企画、調整。	(第1・第2・第3指令管制係) 1 通信施設の運用 (情報管理係) 1 消防防災情報システム管理
予防課	火災予防の基本計画。防火対象物の安全管理。消防法令違反処理。消防同意。消防用設備等の設置指導。危険物規制。火薬類の規制。高圧ガスの規制。液化石油ガスの規制。	(予防係) 1 火災予防 2 防火対象物の立入検査 3 火災予防等相談状況 (設備開発指導係) 1 防火対象物の規制 (危険物保安係) 1 製造所等 2 仮貯蔵、仮取扱い 3 予防規程認可申請 4 消防法に基づく届出 5 保安3法施設
北消防署	火災予防運動、防火防災思想の普及啓発。幼年消防クラブ、女性防火クラブ等の育成。災害の警戒、防除。災害活動に係る実地調査、計画。火災等災害の防ぎょ訓練。救急業務。救助業務。	
南消防署	立入検査。住宅防火対策の推進。消防一声訪問。自主防災組織訓練指導。消防法令違反処理。	

消防総務課

「消防・救急救命基金（守る力“救命力世界一基金”）」について、積極的な広報等により寄附金を募り、平成 30 年度の寄附金実績は 602,160 円となった。

現在進めている消防広域連携を計画等に基づき実施するため連絡調整を図ったほか、近隣市町と実現可能な消防の広域連携について検討を進めた。

職員個々が消防職員として必要な知識、能力を身につけられるよう『豊中市消防局人材育成実施計画』に基づき、計画的な職員の育成を図った。

兄弟都市の沖縄市と相互に先進的な取り組みや技能などを現地で学ぶ職員交流研修を実施した。

消防団の充実強化のため、消防団フェアや街頭広報により消防団員の確保に努めるとともに、携帯無線機を整備した。

警防課

災害対応力の強化を図るため、特別消防隊や高度救助隊を中心に様々な訓練を実施して消火及び救助活動の高度化を推進するとともに、今後、ますます発生が危惧される特殊災害やテロ災害に対応するため、大阪国際空港緊急計画総合訓練や特殊災害対策専門班による研究発表を実施するなど、特殊災害対応力の強化に取り組んだ。

火災現場では、出火原因及び損害を調査し、今後の火災予防対策や消火活動に広く役立てた。

地域防災力の向上を目指し、自主防災組織や消防防災協力事業所に対して訓練や研修会を行うなど、地域に根ざした活動を行うとともに、消防防災協力事業所に対しては研修会で救助研修及び救急研修を実施し、大規模災害時において自主的に消防活動を実施する地域防災の担い手としての育成指導に取り組んだ。

消防力の充実を図るため、消防ポンプ自動車 1 台、小型動力ポンプ(車両積載分)1 台、テロ対策用特殊救助用資機材（陽圧式化学防護服 5 着）を更新整備するとともに、大火災時や震災時にも有効に使用できる水利として、耐震性貯水槽（60 m³級 1 基）を水利が不足している地域に設置した。

救急救命課

救急事故に対する自助・共助体制づくりを進めるため、年間 2 万人以上の市民等を対象に応急手当の習得を目的として応急手当講習会を開催するとともに、市民救命サポーター制度を充実させるため、事業所等には、市民救命サポーター・ステーション（全従業員等の半数以上が普通救命講習を修了）、普通救命講習を受講した市民には市民救命サポーター・ほーむ（個人）への登録を促進した。

豊中市内で発生した救急事故を分析し、救急事故の予防や応急手当等について、乳幼児・高齢者・熱中症予防救急講習会を開催し、救急事故の未然防止に努めた。

平成 22 年度から、継続して実施している「ジュニア救命サポーター事業」（管轄区域内の全小学校の 5 年生または 6 年生を対象に行う簡易キットを用いた救命講習）を推進した結果、平成 30 年度は 36 校での実施となった。

救急救命士・救急隊員の教育については、病院実習やプレホスピタル・セミナー、症例検討会を実施し、知識と技術の向上を図り、高度な救急サービスの提供に努めた。

指令情報課

「豊中市・池田市消防指令センター」において、消防指令業務の共同運用を行っており、豊中市、池田市及び消防事務を受託している能勢町からの119番通報を受信し、適切な指令管制業務を行った。2市1町の消防指令業務を同センターで集約することにより、市境界付近で発生した災害への迅速な応援が可能となるなど、相互応援出場体制の強化を図っている。

また、119番通報者へ具体的かつ効果的な応急手当の口頭指導を行うため、「119救命サポートチーム」を中心に、指令管制員の口頭指導研修を実施するなど、指令管制技術の向上を図った。

予防課

防火・防災管理の徹底を図るため、市内の事業所及び火災が発生した場合に人命危険の高い福祉施設を対象に防災研修会を実施した。

住宅防火対策については、春・秋の火災予防運動時や様々な地域行事において広報を行った。特に、住宅用火災警報器の設置対策及び維持管理については、各種研修会や講習会等の様々な機会を捉えて啓発を行うなど、市民に対して幅広い広報を実施した。

また、消防防災協力事業所登録制度を推進し、地域防災力の向上を図るとともに、危険物の規制に関する政令及び保安3法（火薬類取締法、高圧ガス保安法及び液化石油ガスの保安の確保及び取引の適正化に関する法律）の施設については、立入検査を実施するなど、地域密着による保安体制の充実を図るため指導強化に努めた。

北消防署・南消防署

特別消火隊・高度救助隊・特別救助隊・特殊災害対策専門班が中心となって訓練や研修を実施し、警防技術、特殊災害対応力の向上並びに知識の習得に努めた。

また、能勢町の災害対応力強化のため、大阪市消防局航空隊と合同で山岳救助訓練、猪名川町消防本部と林野火災対応訓練を実施し、関係消防本部との連携を強化した。

平成30年7月に発生した西日本豪雨災害に対する救助活動のため、広島県へ緊急援助隊として消防局職員とともに、消防車両10台、消防隊18隊延べ69名を派遣した。

防火対象物に対する消防法令違反是正の強化や、住宅用火災警報器の設置及び維持管理の広報など住宅防火対策強化の推進に努めた。

避難行動要支援者対策として、消防一声訪問を行い、災害時に避難行動要支援者を迅速かつ的確に救護するための体制を強化した。

災害に強いまちづくりを推進するため、自主防災組織及び女性防火クラブの育成支援、児童・生徒を対象とした防火防災思想の普及啓発など地域防災力の強化に努めた。

〔 消 防 総 務 課 〕

総 務 係

1. 令達・公示に関する事項

(1) 消防長訓令について

訓令番号	訓令の名称	令達月日
2	豊中市査察規程の一部改正について	平成30年 4月 1日
3	消防吏員服制規程の一部改正について	平成30年 5月18日
4	豊中市・池田市消防指令業務運用規程の全部改正について	平成30年 9月25日

1	豊中市危険物規制規則第23条の規定に基づく申請書等の様式の一部改正について	平成31年 3月15日
2	豊中市消防警防規程の一部改正について	平成31年 3月22日
3	豊中市査察規程の一部改正について	平成31年 3月28日

(2) 消防長告示について

告示番号	告示の名称	告示月日
1	豊中市消防署組織規程の一部改正について	平成30年 5月24日

1	豊中市消防署組織規程の一部改正について	平成31年 3月22日
---	---------------------	-------------

2. 諸会議に関する事項

(単位：回)

種 別	会 議 回 数
全国消防長会総会	1
全国消防長会役員会	1
全国消防長会近畿支部総会	1
大阪府下消防長会総会	3 (1)
大阪府下消防長会予防委員会	3 (1)
北摂地区消防本部会消防長部会	2
名神高速道路消防協議会総会	1
高速自動車道消防協議会総会	2 (2)
近畿・中国高速道路消防協議会総会	1
阪神高速道路消防協議会総会	1

() は書面会議 (内数)

3. 消防表彰に関する事項

消防記念日表彰について

区 分	表 彰 (感 謝 状)	受 賞 者 (団 体)
消防局長表彰	優良危険物保安監督者	1人
	優良危険物取扱者	1人
	優良火薬類取扱保安責任者等	1人
	優良防火管理者 (対象物)	1人2対象物
	優良自衛消防隊	3隊
	火災予防協力団体	2団体
	消防協力者	3人
	優良救急普及啓発団体	1団体
消防団長表彰	消防協力団体	3団体
署 長 表 彰	優良防火管理者	6人
	優良自衛消防隊	3隊
	火災予防協力団体	4団体
	消防協力団体	1団体
	優良救急普及啓発者 (団体)	1人3団体
	消防協力者	1人

4. 消防・救急救命基金に関する事項

消防・救急救命基金 (“守る力” 救命力世界一基金)

内 容	積 立 金
寄 附 金	18件 602,160円
利 子 積 立	40円

人 材 育 成 係

1. 人事に関する事項

(1) 所属・階級別職員数について

平成30年4月1日現在

(単位：人)

所属 階級	消 防 局							小 計	北 消 防 署	南 消 防 署	合 計	実 員 数
	消 防 局 長	次 長	消 防 総 務 課	警 防 課	救 急 救 命 課	指 令 情 報 課	予 防 課					
消防正監	1							1			1	424 (10)
消防監		3						3	1	1	5	
消防司令長				1	1	4	1	7	9	5	21	
消防司令			3	4	1	4	1	13	21	12	46	
消防司令補			5	3 (1)	4 (2)	6	5 (1)	23 (4)	39	18	80 (4)	
消防士長			6 (1)	8 (1)	4	12	3	33 (2)	63	34	130 (2)	
消防副士長						1		1	1		2	
消防士			6	2	1		2	11	84 (2)	43 (2)	139 (4)	
事務職員			2 (2)					2 (2)			2 (2)	
合 計	1	5	22 (3)	15 (1)	11 (2)	27 (1)	12 (1)	96 (8)	218 (2)	113 (2)	426 (12)	426 (12)

() 内は女性職員数を示す。

※ 消防総務課の職員数には総務省消防庁実務研修員1名(消防士長)、大阪府派遣(大阪府立消防学校)2名(消防司令、消防司令補)、及び初任教育入校者6名(消防士)を含む。また、実員数には再任用職員28名及び一般職非常勤職員2名を含む。

平成30年4月1日から平成31年3月31日

(2) 階級別異動状況について

(単位：人)

階級別 区分	計	消 防 正 監	消 防 監	消 防 司 令 長	消 防 司 令	消 防 司 令 補	消 防 士 長	消 防 副 士 長	消 防 士	事 務 職 員 事 務 員
採 用	14								14	
昇 任	28		1	2	4	11	10			
降 任										
退 職	8	1	2	1		1	1		2	

平成30年4月1日から平成31年3月31日

(3) 職員研修派遣状況について

派遣先	研修内容	回数	期間	人数	
消防大学校	総合教育 幹部科	1回	46日間	2人	
	高度救助・特別高度救助コース	1回	12日間	1人	
	女性活躍推進コース	1回	8日間	1人	
	査察業務マネジメントコース	1回	7日間	1人	
	消防大学校フォーラム	1回	1日間	1人	
大阪府立消防学校	初任教育	2回	174・175日間	14人	
	専科教育	警防科	1回	14日間	3人
		特殊災害科	1回	8日間	3人
		予防科防火査察課程	1回	8日間	3人
		予防科消防用設備課程	1回	8日間	1人
		予防科危険物課程	1回	8日間	1人
		火災調査科	1回	11日間	2人
		救急科	2回	44・46日間	17人
	救助科	2回	25・27日間	6人	
	幹部教育	初級幹部科	1回	11日間	3人
		中級幹部科	1回	10日間	3人
		上級幹部科	1回	1日間	3人
	特別教育	はしご車技術講習	2回	6日間	4人
		潜水士養成研修	1回	7日間	2人
		実火災体験型訓練(ホットレニク、)指導者研修	3回	1日間	3人
		通信指令研修	1回	4日間	1人
採用後3年目研修		3回	2日間	11人	
大阪市消防局 高度専門教育 訓練センター	上級救助研修	1回	12日間	1人	
	上級予防研修	1回	4日間	1人	
	救助隊電気災害研修	1回	2日間	1人	
	消火技術指導者研修	1回	3日間	1人	
	水難救助技術研修	2回	1日間	2人	
	指揮研修	2回	2日間	2人	
	国際消防救助隊員研修	1回	2日間	4人	
	指導救命士養成課程	1回	17日間	3人	
	救急救命士養成課程	1回	193日間	4人	
	ビデオ喉頭鏡講習	2回	1日間	14人	
	救急救命士処置拡大2行為追加講習	4回	3日間	3人	
大阪市消防局	方面隊実務研修	1回	10日間	1人	
	指令情報センター実務研修	2回	2日間	2人	
	違反処理指導者実務研修	1回	30日間	1人	
沖縄市消防本部	他市消防本部交流研修	1回	6日間	1人	
救急救命九州研修所	救急救命士研修課程	1回	193日間	1人	
大阪府済生会千里病院 千里救命救急センター	救急救命士就業前教育病院実習	2回	30・31日間	7人	
	救急救命士就業中再教育病院実習	254回	4・8・10日間	64人	
大阪府済生会千里病院	気管挿管病院実習	2回	33・37日間	2人	
市立豊中病院	ビデオ喉頭鏡実習	3回	2日間	3人	
大阪脳神経外科病院	気管挿管病院実習	2回	32・39日間	2人	
	ビデオ喉頭鏡実習	2回	1日間	2人	
大阪大学医学部附属病院	気管挿管病院実習	1回	33日間	1人	

消 防 団 係

1. 消防団の人事に関する事項

(1) 階級別消防団員数について

平成31年3月31日現在

(単位：人)

階級別 区 別	合 計	団 長	副 団 長	分 団 長	副 分 団 長	部 長	班 長	団 員
定 数	575	1	4	14	15	66	76	399
実 員	534 (13)	1	4	14	15	66 (1)	76 (2)	358 (10)

() 内は女性消防団員数を示す。

(2) 異動について

(単位：人)

階級別 区 別	合 計	団 長	副 団 長	分 団 長	副 分 団 長	部 長	班 長	団 員
入 団	37		1				4	24
退 団	37							25

(3) 人員及び機械配置について

平成31年3月31日現在

所属別	実 員	機 械		
		消防ポンプ 自 動 車	小型動力 ポ ン プ	そ の 他
団 本 部	18人 (13人)		1台	2台
克 明 分 団	27人	1台	1台	
桜 塚 分 団	29人	1台	1台	
大 池 分 団	29人	1台	1台	
螢 池 分 団	35人	1台	1台	
桜 井 谷 分 団	40人	1台	2台	
熊 野 田 分 団	35人	1台	1台	
上 新 田 分 団	27人	1台	1台	
中 豊 島 分 団	26人	2台	1台	
南 豊 島 分 団	36人	2台	2台	
豊 島 分 団	37人	1台	3台	
小 曾 根 分 団	55人	1台	5台	
庄 内 北 分 団	44人	2台	1台	
庄 内 東 分 団	50人	1台	1台	
庄 内 西 分 団	46人	2台		
合 計	534人 (13人)	18台	22台	2台

() 内は女性消防団員数を示す。

2. 消防団の出場状況に関する事項

区 分	回 数	出 場 人 員
火 災	32回	306人
ポンプ操法訓練	12回	372人
幹部教養訓練	12回	441人
歳末警戒	3回	640人
地水利調査	1回	200人
規律訓練	4回	243人
消防出初式	1回	379人
豊能地区支部総合訓練大会	1回	68人
大阪府消防大会	1回	40人
大阪府消防表彰式	1回	18人
豊能地区支部教養訓練	6回	54人
資機材等取扱訓練	174回	1,222人
防災訓練	3回	11人
消防団フェア	1回	53人
予防広報活動	26回	312人
幹部研修	17回	52人
合 計	295回	4,411人

企 画 経 理 係

1. 各種手数料に関する事項

金銭登録機による手数料徴収

(単位:円)

種 別	金 額
危 険 物 施 設 手 数 料	2, 4 8 3, 6 5 0
保 安 3 法 手 数 料	1, 2 0 6, 4 0 0
諸 証 明 手 数 料	1 9, 5 0 0
合 計	3, 7 0 9, 5 5 0

[警 防 課]

防 災 指 導 係

1. 消防車両等に関する事項 (消防団車両を含まず。)

平成31年3月31日現在

(単位：台)

車 両 別	消防ポンプ自動車(小型水槽付含む。)	水槽付消防ポンプ自動車	化学消防ポンプ自動車	はしご付消防自動車	はしご付消防ポンプ自動車	小型動力ポンプ付水槽車	救助工作車(小型水槽付含む。)	消防司令車	指揮車	調査車	支援車	予防広報車	高規格救急自動車	小型動力ポンプ付積載車	その他の消防自動車	作業車その他の車両	原動機付自転車	小型動力ポンプ	合 計
台 数	16 (0)	4 (0)	4 (1)	2 (0)	1 (0)	1 (0)	4 (1)	3 (0)	2 (0)	1 (0)	1 (0)	3 (0)	17 (3)	1 (0)	14 (1)	17 (1)	9 (0)	20 (2)	120 (9)

()内は、能勢町における数値 (内数)

2. 自主防災組織等訓練指導状況に関する事項

	参加組織数	参加人数
自主防災組織	99組織	6,950人
消防防災協力事業所	46事業所	167人

警 備 計 画 係

1. 消防水利に関する事項 (基準以上)

平成31年3月31日現在

(単位:か所)

消 火 栓			防 火 水 槽			そ の 他				合 計 A+B+C
公 設	私 設	小 計 A	公 設	私 設	小 計 B	河 川	池	プ ール	小 計 C	
			40m ³ 以上	40m ³ 以上						
5,183 (343)	26 (1)	5,209 (344)	427 (116)	352 (25)	779 (141)	4 (0)	58 (24)	72 (0)	134 (24)	6,122 (509)

()内は、能勢町における数値 (内数)

2. 救助活動に関する事項

(1) 出場状況

出 場 状 況			
出 場 件 数	出 場 台 数	出 場 人 員	救 助 人 員
448(21)件	1,657(61)台	6,191(191)人	182(11)人

()内は、能勢町における数値 (内数)

(2) 事故別の内訳

(単位:件)

事 故 別	件 数	事 故 別	件 数	事 故 別	件 数
建物等による事故	167(3)	風水害等自然災害事故	19(2)	ガス及び酸欠事故	2(1)
誤 報 ・ 虚 報	162(4)	機械による事故	6(0)	そ の 他 の 事 故	33(4)
交 通 事 故	26(6)	他 市 応 援	5(0)		
火災による事故	25(1)	水 難 事 故	3(0)	合 計	448(21)

()内は、能勢町における数値 (内数)

3. 警戒活動に関する事項

(1) 出場状況 (消防団を除く。)

出 場 状 況		
出 場 件 数	出 場 台 数	出 場 人 員
2,083(89)件	2,649(140)台	10,377(337)人

()内は、能勢町における数値 (内数)

(2) 事故別の内訳

(単位:件)

事 故 別	件 数	事 故 別	件 数	事 故 別	件 数
救 急 活 動 支 援	669(32)	救 護	78(0)	上下水道管の破損等	4(0)
消防用設備の誤作動等	347(3)	危険物の流出・漏洩等	60(4)	燃焼器具の異常燃焼等	3(0)
救急活動等安全管理	326(33)	異臭・異音等の警戒・調査	52(3)	ガ ス 漏 洩 等	2(0)
風 水 害 等	124(2)	他 市 応 援 出 場	32(1)	電 気	2(0)
P A 連 携	104(0)	水 位 調 査	24(0)	放火防止パトロール	0(0)
誤 報 ・ 虚 報	84(4)	火 災 の 未 然 防 止	12(1)	そ の 他	67(2)
救急搬送補助等	83(2)	航 空 機	10(0)	合 計	2,083(89)

()内は、能勢町における数値 (内数)

4. 一声訪問事業の実施状況に関する事項

(単位:人)

	北消防署	南消防署	合計
訪問人数	6, 9 1 1	3, 8 2 7	1 0, 7 3 8

第 1 ・ 第 2 ・ 第 3 調 査 係

1. 火災等の調査活動に関する事項

(1) 火災の発生状況等

火 災 の 発 生 状 況				出 場 状 況		
発生件数	り災世帯	り災人員	損害見積額	出場件数	出場台数	出場人員
66(10)件	25(0)世帯	69(0)人	42,937(9,671)千円	66(10)件	422(55)台	1,664(253)人

()内は、能勢町における数値 (内数)

(2) 火災の内訳

(単位：件)

用途別	件数	用途別	件数	用途別	件数	用途別	件数
共同住宅	13(0)	非特定複合用途	1(0)	学校等	0(0)	公会堂・集会場	0(0)
住宅	11(0)	物品販売店舗	1(0)	病院・医院等	0(0)	車両火災	8(2)
工場・作業場	7(1)	倉庫	1(0)	飲食店	0(0)	林野火災	0(0)
特定複合用途	3(0)	遊技場等	1(0)	事務所	0(0)	その他の火災	17(7)
車庫・駐車場	2(0)	その他の建物	1(0)	旅館・ホテル	0(0)	合計	66(10)

()内は、能勢町における数値 (内数)

(3) 火災の原因別

(単位：件)

原因別	件数	原因別	件数	原因別	件数
放火・放火の疑い	10(2)	排気管	2(0)	内燃機関	0(0)
たばこ	9(0)	ストーブ	2(0)	衝突の火花	0(0)
こんろ	7(0)	マッチ・ライター	2(0)	火入れ	0(0)
たき火	7(5)	電灯・電話等の配線	1(0)	こたつ	0(0)
電気装置	3(0)	溶接機・切断機	1(0)	その他	11(1)
電気機器	3(1)	灯	1(0)	不明・調査中	4(1)
火あそび	2(0)	衝突の火花	1(0)	合計	66(10)

()内は、能勢町における数値 (内数)

〔 救 急 救 命 課 〕

救 急 高 度 化 係

1. 救急活動に関する事項

(1) 出場状況

出 場 状 況			
出 場 件 数	出 場 台 数	出 場 人 員	搬 送 人 員
24,718件(640件)	24,718台(640台)	74,154人 (1,920人)	22,327人(618人)

()内は、能勢町における数値(内数)

(2) 救急活動の内訳

(単位:件)

事 故 別	件 数	事 故 別	件 数	事 故 別	件 数
急 病	16,928 (393)	運 動 競 技	136 (11)	水 難	5 (1)
一 般 負 傷	3,835 (135)	加 害 事 故	132 (1)	そ の 他	29 (0)
交 通 事 故	1,597 (41)	労 働 災 害	192 (9)	—	—
転 院	1,556 (35)	火 災	59 (1)	—	—
自 損 行 為	187 (11)	自 然 災 害	62 (2)	合 計	24,718 (640)

()内は、能勢町における数値(内数)

2. 救急隊員教育に関する事項

教 育 項 目	詳 細	受 講 者
プレホスピタル・セミナー等	3日間3回実施	延 331人
症 例 検 討 会	3日間2回実施	延 190人
I C L S (二次救命コース)	1日間8回実施	延 15人
P S L S ・ P C E C (脳卒中・意識障害コース)	1日間2回実施	延 13人
M C L S (集団災害医療コース)	1日間1回実施	延 6人

救 急 普 及 啓 発 係

1. 応急手当普及啓発活動に関する事項

(1) 応急手当普及啓発講習会

応急手当普及啓発講習	上 級 救 命 講 習	4回	78人
	普通救命講習Ⅰ・Ⅱ・Ⅲ	208回 (4回)	4,367人 (35人)
	救命入門コース(90分)	140回 (7回)	7,089人 (119人)
	救命入門コース(45分) (ジュニア救命サポーター事業含む)	144回 (6回)	7,473人 (182人)
	一般救命講習(予防救急講習含む)	149回 (1回)	6,618人 (40人)
	応急手当普及員講習・再講習 (他市認定等含む)	14回	85人
	応急手当指導員講習(他市認定等含む)	3回	11人
予 防 救 急 講 習	高 齢 者	22回	831人
	乳 幼 児	33回	643人
	熱 中 症	10回	379人
ジュニア救命サポーター事業	市内小学5年または6年生の児童対象	44回 36校	3,295人

()内は、能勢町における数値(内数)

(2) 市民救命サポーター関係

市民救命サポーター・ステーション	新規 3事業所	累計 191事業所
市民救命サポーター・ほーむ	新規 108人	累計 3,931人

(3) 救急医療週間関係

行 事 名	詳 細		参加・受講人数
市 民 健 康 展	10月14日	C P R コーナー(医師会と協力)	115人
		各 種 展 示 コーナー	204人

〔 指 令 情 報 課 〕

第 1 ・ 第 2 ・ 第 3 指 令 管 制 係

1. 通信施設の運用に関する事項

(1) 119番等受付件数について

(単位：件)

火災 通報	救急		救助 通報	警戒 通報	問合せ	間違い等	回線テスト 通報訓練	他市 携帯転送	その他 (*)	合計
	通報	照会 相談								
117	28,004	679	234	506	4,509	5,492	4,694	881	558	45,674

(*)その他内訳：FAX転送、他市照会等

(2) 緊急通報システム等の端末装置設置数と受付件数について

区 分	緊急通報システム	障害者用ファクシミリ	合 計
設 置 数	1,251 件	85 件	1,336 件
受 付 件 数(*)	1,093 件	4 件	1,097 件

(*)119テスト除く。

緊急通報システム設置数：平成31年3月31日付の利用者報告書による設置件数です。

(3) 無線通信回数について

(単位：回)

区 分	消防業務	救急業務	合 計
通 信 回 数	435,897	385,553	821,450

上記件数は、2市1町の総数です。

情 報 管 理 係

1. 消防防災情報システム管理に関する事項

(1) 消防防災情報システム機器について

指令装置	指揮台	表示盤	無線 統制台	指令伝送装置	気象情報 収集装置	災害状況等自 動案内装置
4台	1台	一式	1台	14台	一式	一式

順次指令装置	音声合成装置	出動車両 運用管理装置	システム 監視装置	電源設備	統合型位置情報 通知装置	消防用高所監視施設
3台	3台	2台	1台	一式	1台	一式

(2) 消防専用無線電話機器について

(単位：台)

超短波無線機			極超短波無線機
基地局	消防系車載型 可搬型・卓上型	消防系携帯型	署活動系携帯型
3 (1)	87 (6)	67 (8)	232 (0)

()内は、能勢町における数値 (内数)

(3) 各種回線等について

(単位：回線)

固定・IP 119番回線	携帯電話 119番回線	119番 転送用回線	緊急通報回線	災害状況 自動案内装置用	関係機関連絡用回線	消防団指令用回線
12	4	4	4	6	4	30

消防団指令書出力装置用回線	消防団報告用FAX回線	指令センタービジネスホン回線	署所指令用回線	主力車両間 通信回線
18	1	4	13	52

(4) その他の機器について

(単位：台)

市防災行政無線局	市防災行政無線同報 通信システム	府防災行政無線機	千里川水位情報システム
1	1	2	1

大阪府救急医療情報 端末装置	大阪消防ヘリ 映像受信装置	震度表示装置	緊急情報 ネットワークシステム
1	1	1	1

〔 予 防 課 〕

予 防 係

1. 火災予防に関する事項

(1) 普及啓発

種 別	摘 要
危 険 物 安 全 月 間	6月 1日～ 6月30日 (危険物安全週間を含む)
秋 の 火 災 予 防 運 動	11月 9日～ 11月15日
歳 末 火 災 予 防 運 動	12月10日～ 12月30日
文 化 財 防 火 デ ー	1月26日
春 の 火 災 予 防 運 動	3月 1日～ 3月 7日
車 両 火 災 予 防 運 動	3月 1日～ 3月 7日 (春の火災予防運動期間中)
講 習 会 ・ 研 修 会	2回 137人
防 火 作 品	幼年図画313点 小・中学生図画1,332点 小・中学生習字1,781点 合計3,426点
印 刷 物 等	火災予防普及啓発用資材として、チラシ、ポスター等を作成し、事業所、自治会等に配布
防 火 広 報	春、秋、歳末火災予防運動期間中や気象状況等に応じて、適宜車両等で実施
住宅用火災警報器設置対策広報	チラシ、ケーブルテレビ、消防訓練、各種行事において実施

(2) 防火管理講習

回 数	日 数	受 講 者 数
5回	10日	727人

※ 豊中市内の防火管理講習は、日本防火・防災協会が実施しています。

(3) 消防訓練指導

区 分	消 火 訓 練	避 難 訓 練	通 報 訓 練	総 合 訓 練	合 計
訓 練 回 数	371回 (12回)	592回 (36回)	148回 (10回)	1,367回 (39回)	2,478回 (97回)
参 加 人 員	12,430人 (170人)	45,224人 (1,714人)	14,715人 (330人)	58,031人 (1,466人)	130,400人 (3,680人)
指 導 消 防 職 員 数	56人 (5人)	36人 (13人)	17人 (8人)	756人 (66人)	865人 (92人)

()内は、能勢町における数値 (内数)

(4) 自衛消防隊数の現況

隊 数	2,747 (66) 隊
-----	--------------

()内は、能勢町における数値 (内数)

(5) 消防防災協力事業所の現況

事業所	323事業所	人員	9,970人
-----	--------	----	--------

(6) 女性防火クラブの現況

(平成31年3月31日現在)

番号	ク ラ ブ 名	ク ラ ブ 員 数	結 成 年 月 日
1	熊野田校区女性防火クラブ	110人	平5.4.8
2	刀根山校区女性防火クラブ	休会中	平5.4.8
3	箕輪校区女性防火クラブ	317人	平5.4.8
4	庄内女性防火クラブ	110人	平5.4.8
5	庄内南女性防火クラブ	174人	平5.4.8
6	南桜塚校区女性防火クラブ	138人	平6.4.14
7	寺内校区女性防火クラブ	休会中	平6.4.14
8	緑地校区女性防火クラブ	0人	平6.4.14
9	千成女性防火クラブ	137人	平6.4.14
10	豊島地区女性防火クラブ	74人	平6.4.14
11	豊島北女性防火クラブ	休会中	平6.4.14
12	桜塚校区女性防火クラブ	177人	平7.7.7
13	原田校区女性防火クラブ	142人	平7.7.7
14	東豊台校区女性防火クラブ	48人	平7.7.7
15	島田校区女性防火クラブ	36人	平7.7.7
16	小曾根校区女性防火クラブ	149人	平7.7.7
17	中豊島校区女性防火クラブ	休会中	平7.7.7
18	庄内西女性防火クラブ	229人	平8.7.7
19	東丘校区女性防火クラブ	77人	平8.7.21
20	上野校区女性防火クラブ	357人	平9.5.28
21	豊島西女性防火クラブ	83人	平9.7.6
22	豊南女性防火クラブ	33人	平10.2.1
23	若北女性防火クラブ	休会中	平10.5.17
24	北緑丘校区女性防火クラブ	休会中	平10.10.24
25	東豊中校区女性防火クラブ	7人	平11.5.25
26	桜井谷女性防火クラブ	156人	平11.10.18
27	野畑女性防火クラブ	46人	平13.3.25
28	南町女性防火クラブ	39人	平13.9.2
29	大池女性防火クラブ	25人	平14.11.1
30	上新田女性防火クラブ	58人	平20.4.29
31	克明校区女性防火クラブ	24人	平21.11.15
32	野田校区女性防火クラブ	27人	平22.7.24
33	高川女性防火クラブ	24人	平23.11.27
34	蛭池女性防火クラブ	10人	平25.4.24

35	北丘校区女性防火クラブ	19人	平25 . 5 . 18
36	西丘校区女性防火クラブ	11人	平26 . 3 . 28
37	東泉丘校区女性防火クラブ	16人	平27 . 11 . 29
	合計(37クラブ)	2,853人	

(7) 幼年消防クラブの現況

(平成31年3月31日現在)

番号	ク ラ ブ 名	ク ラ ブ 員 数	結 成 年 月 日
1	熊野田幼稚園ぞうさん消防クラブ	412人	昭59 . 5 . 15
2	東邦幼稚園幼年消防クラブ	158人	昭61 . 6 . 19
3	豊中愛光幼稚園消防クラブ	75人	昭62 . 5 . 26
4	くりのみ幼稚園幼年消防クラブ	273人	昭62 . 7 . 8
5	庄内こどもの杜幼稚園幼年消防クラブ	147人	昭63 . 5 . 19
6	豊中稲荷学園宮山幼稚園幼年消防クラブ	285人	昭63 . 5 . 29
7	豊南幼稚園ファイヤーキッズ幼年消防クラブ	95人	平元 . 5 . 31
8	緑ヶ丘幼稚園幼年消防クラブ	249人	平元 . 6 . 23
9	あけぼの幼年消防クラブ	270人	平2 . 6 . 14
10	超光寺幼稚園幼年消防クラブ	82人	平3 . 5 . 17
11	ラ・サンテ幼稚園幼年消防クラブ	154人	平3 . 5 . 29
12	おぞね幼稚園幼年消防クラブ	150人	平4 . 6 . 1
13	蛭池文化幼稚園消防クラブ	173人	平4 . 6 . 16
14	服部幼稚園ぞうさん幼年消防クラブ	165人	平5 . 5 . 28
15	仏光幼稚園幼年消防クラブ	144人	平5 . 6 . 28
16	こうづしま幼稚園幼年消防クラブ	220人	平6 . 5 . 31
17	春日荘聖マリア幼稚園消防クラブ	121人	平6 . 6 . 14
18	東豊中幼稚園消防クラブ	365人	平7 . 5 . 19
19	ほづみ幼稚園ファイヤークラブ	91人	平7 . 6 . 2
20	豊中文化幼稚園幼年消防クラブ	255人	平8 . 5 . 14
21	おんがくようちえんしょうぼうクラブ	291人	平8 . 5 . 23
22	豊中みどりようちえん幼年しょうぼうクラブ	210人	平9 . 5 . 22
23	庄本幼稚園ドリームキッズ幼年消防クラブ	49人	平9 . 6 . 24
24	せんなりこども園幼年消防クラブ	38人	平9 . 10 . 22
25	とねやまようねんしょうぼうクラブ	137人	平10 . 5 . 22
26	しんどう幼年消防クラブ	310人	平10 . 6 . 2
27	アソカ・ファイヤーキッズクラブ	168人	平11 . 5 . 17
28	てしまこども園幼年消防クラブ	111人	平11 . 6 . 11
29	しんでん幼年消防クラブ	160人	平12 . 5 . 26
30	せんりひじり幼年消防クラブ	411人	平12 . 6 . 22
31	箕面自由学園幼稚園幼年消防クラブ	274人	平13 . 6 . 8
32	服部みどり幼稚園幼年消防クラブ	293人	平13 . 6 . 14

33	のぼたけこども園幼年消防クラブ	160人	平14 . 6 . 13
34	てらうちこども園幼年消防クラブ	148人	平14 . 6 . 13
35	ゆたかこども園幼年消防クラブ	176人	平14 . 6 . 13
36	豊中幼稚園幼年消防クラブ	135人	平15 . 5 . 22
37	曾根幼稚園幼年消防クラブ	127人	平15 . 6 . 3
38	梅花幼稚園小梅組幼年消防クラブ	183人	平20 . 6 . 3
39	追手門学院幼稚園幼年消防クラブ「フォー」	367人	平20 . 6 . 20
40	みくま幼稚園幼年消防クラブ	299人	平22 . 6 . 21
合 計 (40クラブ)		7,931人	

(8) 少年消防クラブの現況

(平成31年3月31日現在)

番号	ク ラ ブ 名	ク ラ ブ 員 数	結 成 年 月 日
1	とねやま地域子ども教室少年消防クラブ	838人	平25 . 9 . 7
2	みなさくこども教室少年消防クラブ	898人	平25 . 10 . 1
3	くまっこ遊び広場少年消防クラブ	休会中	平25 . 12 . 1
合 計 (3クラブ)		1,736人	

(9) 火災予防条例に基づく届出等受理状況

(単位:件)

区 分	受 理 件 数
喫煙・裸火の使用・危険物品の持込み	62(4)
防火対象物使用開始	336(11)
炉・厨房設備・温風暖房機等設置、変更	2(1)
サウナ設備設置、変更	0(0)
発電・変電・蓄電池設備設置、変更	64(4)
ネオン管灯設備設置、変更	0(0)
水素ガスを充てんする気球の設置	0(0)
催 物 開 催	6(1)
工事現場に設ける事務所の設置	36(0)
少量危険物貯蔵・取扱い・変更、廃止	58(7)
指定可燃物貯蔵・取扱い・変更、廃止	3(0)
少量危険物等タンク水張等検査	0(0)
露 店 等 の 開 設 届 出 書	187(10)
合 計	754(38)

()内は、能勢町における数値(内数)

(10) 少量危険物等の貯蔵・取扱いの現況

(単位:施設)

区 分	少 量 危 険 物	指 定 可 燃 物
貯蔵・取扱所数	491(44)	54(4)

()内は、能勢町における数値(内数)

2. 防火対象物の立入検査に関する事項

防火対象物数	実施件数	指示件数	改善件数	従事職員数
11,483件 (309件)	2,171件 (88件)	1,104件 (36件)	700件 (11件)	延5,791人 (255人)

()内は、能勢町における数値(内数)

3. 火災予防等相談状況に関する事項

件数	7(0)件
----	-------

()内は、能勢町における数値(内数)

設 備 開 発 指 導 係

1. 防火対象物の規制に関する事項

(1) 消防用設備等設置状況

平成31年3月31日現在

(単位:件)

区 分	設 置 件 数	増 改 修 等 件 数	現 在 数
屋内消火栓設備	9(0)	20(0)	838(24)
スプリンクラー設備	9(2)	62(2)	275(10)
水噴霧消火設備等	2(0)	8(0)	810(3)
屋外消火栓設備	3(0)	2(0)	43(3)
動力消防ポンプ設備	0(0)	1(0)	27(1)
自動火災報知設備	98(23)	269(7)	4,532(151)
ガス漏れ火災警報設備	0(0)	4(0)	28(2)
漏電火災警報器	1(0)	0(0)	813(1)
消防機関へ通報する 火災報知設備	16(4)	25(1)	336(23)
非常警報設備	19(2)	82(0)	1,385(42)
避難器具	39(0)	9(0)	1,783(9)
誘 導 灯	122(5)	147(1)	3,515(114)
消 防 用 水	1(0)	0(0)	25(1)
排 煙 設 備	0(0)	1(0)	32(0)
連結散水設備	0(0)	0(0)	23(0)
連結送水管	15(0)	19(0)	859(0)
非常コンセント設備	4(0)	0(0)	194(0)
無線通信補助設備	0(0)	0(0)	1(0)
合 計	338(36)	649(11)	15,519(384)

()内は、能勢町における数値(内数)

(2) 消防用設備等事務処理状況

(単位:件)

着 工 ・ 設 計 届 受 理 件 数	786(90)
設 置 届 受 理 件 数	1,499(100)
検 査 済 証 交 付 件 数	129(6)
点 検 報 告 件 数	4,405(104)

()内は、能勢町における数値(内数)

(3) 建築確認同意事務処理状況

(単位：件)

区分	新築	増築	改築	移転	大規模 修繕	大規模 模様替	用途変更	その他	合計
申請件数	311 (10)	24(2)	0(0)	0(0)	0(0)	0(0)	4(0)	0(0)	339 (12)
同意件数	311 (10)	24(2)	0(0)	0(0)	0(0)	0(0)	4(0)	0(0)	339 (12)

()内は、能勢町における数値(内数)

危険物保安係

1. 製造所等に関する事項

(単位:件)

区 分	施設数	許可	完成 検査	タンク 検 査	仮使用 承認	廃止 転出	立入検査		
							実施件数	指示件数	改善件数
製 造 所	7 (0)	3 (0)	3 (0)	0 (0)	1 (0)	0 (0)	7 (0)	0 (0)	0 (0)
屋 内 貯 蔵 所	58 (0)	1 (0)	1 (0)	0 (0)	0 (0)	4 (0)	63 (0)	1 (0)	0 (0)
屋外タンク貯蔵所	3 (0)	0 (0)	0 (0)	0 (0)	0 (0)	0 (0)	3 (0)	0 (0)	0 (0)
屋内タンク貯蔵所	16 (1)	1 (0)	2 (0)	0 (0)	0 (0)	0 (0)	16 (1)	0 (0)	0 (0)
地下タンク貯蔵所	81 (10)	3 (0)	3 (0)	0 (0)	2 (0)	1 (0)	80 (9)	6 (1)	5 (1)
簡易タンク貯蔵所	0 (0)	0 (0)	0 (0)	0 (0)	0 (0)	0 (0)	0 (0)	0 (0)	0 (0)
移動タンク貯蔵所	36 (14)	6 (4)	6 (4)	0 (0)	0 (0)	9 (6)	48 (22)	0 (0)	0 (0)
屋 外 貯 蔵 所	0 (0)	0 (0)	0 (0)	0 (0)	0 (0)	0 (0)	0 (0)	0 (0)	0 (0)
給 油 取 扱 所	63 (12)	17 (1)	20 (2)	1 (1)	17 (1)	1 (0)	64 (12)	6 (0)	3 (0)
販 売 取 扱 所	4 (0)	0 (0)	0 (0)	0 (0)	0 (0)	0 (0)	4 (0)	0 (0)	0 (0)
一 般 取 扱 所	50 (3)	10 (0)	10 (0)	0 (0)	7 (0)	0 (0)	49 (3)	4 (0)	4 (0)
他市設置タンク	0 (0)	0 (0)	0 (0)	108 (0)	0 (0)	0 (0)	0 (0)	0 (0)	0 (0)
合 計	318 (40)	41 (5)	45 (6)	109 (1)	27 (1)	15 (6)	334 (47)	17 (1)	12 (1)

()内は、能勢町における数値 (内数)

2. 仮貯蔵、仮取扱いに関する事項

(単位:件)

区 分	仮 貯 蔵	仮 取 扱	合 計
承 認 件 数	2 (0)	7 (0)	9 (0)

()内は、能勢町における数値 (内数)

3. 予防規程認可申請に関する事項

(単位:件)

申 請	2 (0)	認 可	3 (0)
-----	----------	-----	----------

()内は、能勢町における数値 (内数)

4. 消防法に基づく届出に関する事項

(単位:件)

区 分		受 理 件 数
危 険 物 保 安 監 督 者	選 任	38 (3)
	解 任	35 (3)
危 険 物 取 扱 責 任 者	選 任	33 (9)
	解 任	28 (9)
品 名 ・ 数 量 ・ 倍 数 変 更		3 (0)
譲 渡 ・ 引 渡		7 (7)
廃 止		15 (6)
関 係 者 の 住 所 氏 名 変 更		65 (4)
火 気 使 用 工 事		1 (0)
軽 微 な 変 更		78 (6)
管 理 権 委 託		20 (0)
休 止		1 (1)
再 使 用		0 (0)
災 害 発 生		8 (0)
取 下 書		1 (0)
合 計		333 (48)

()内は、能勢町における数値 (内数)

5. 保安3法施設に関する事項

(1) 火薬類取締法

(単位:件)

区 分	施 設 数	許 可	認 可	指 示	保 安 検 査 ※2	届 出	立 入 検 査		
							実 施 件 数	指 示 件 数	改 善 件 数
火 薬 庫	17 (17)	0 (0)	0 (0)	0 (0)	11 (11)	53 (53)	17 (17)	0 (0)	0 (0)
庫 外 貯 蔵 庫	4 (1)	0 (0)	0 (0)	0 (0)	0 (0)	2 (1)	1 (0)	0 (0)	0 (0)
販 売 事 業 者	5 (0)	0 (0)	0 (0)	0 (0)	0 (0)	3 (0)	4 (0)	0 (0)	0 (0)
譲 受 ・ 譲 渡 ・ 消 費 者	※1	1 (1)	0 (0)	0 (0)	0 (0)	1 (0)	1 (1)	0 (0)	0 (0)
合 計	26 (18)	1 (1)	0 (0)	0 (0)	11 (11)	59 (54)	23 (18)	0 (0)	0 (0)

()内は、能勢町における数値 (内数)

※1 火薬類譲受許可等は施設ではなく個人に対し許可するもの

※2 保安検査は火薬庫群を単位とし実施したもの

(2) 高圧ガス保安法

(単位:件)

区 分	施 設 数	許 可 (登 録)	完 成 検 査	保 安 検 査	届 出	立 入 検 査		
						実 施 件 数	指 示 件 数	改 善 件 数
高 圧 ガ ス 製 造 者 (一 種)	8 (0)	4 (0)	4 (0)	1 (0)	9 (0)	7 (0)	0 (0)	0 (0)

高圧ガス製造者(二種)	32 (2)	0 (0)	0 (0)	0 (0)	7 (0)	25 (2)	0 (0)	0 (0)
高圧ガス製造者(一種冷凍)	10 (0)	2 (0)	2 (0)	0 (0)	30 (0)	13 (0)	0 (0)	0 (0)
高圧ガス製造者(二種冷凍)	57 (0)	0 (0)	0 (0)	0 (0)	9 (0)	56 (0)	0 (0)	0 (0)
高圧ガス貯蔵所(一種)	3 (0)	0 (0)	0 (0)	0 (0)	0 (0)	3 (0)	0 (0)	0 (0)
高圧ガス貯蔵所(二種)	25 (3)	0 (0)	0 (0)	0 (0)	6 (0)	22 (3)	0 (0)	0 (0)
特定高圧ガス消費事業者	4 (0)	0 (0)	0 (0)	0 (0)	5 (0)	4 (0)	0 (0)	0 (0)
高圧ガス販売事業者	54 (4)	0 (0)	0 (0)	0 (0)	15 (0)	23 (1)	0 (0)	0 (0)
容器検査所	1 (0)	0 (0)	0 (0)	0 (0)	0 (0)	1 (0)	0 (0)	0 (0)
合計	194 (9)	6 (0)	6 (0)	1 (0)	81 (0)	154 (6)	0 (0)	0 (0)

()内は、能勢町における数値(内数)

(3) 液化石油ガスの保安の確保及び取引の適正化に関する法律

(単位:件)

区 分	施設数	認定	認可	完成 検査	届 出	立 入 検 査		
						実施 件数	指示 件数	改善 件数
液化石油ガス販売事業者	16 (5)	0 (0)	0 (0)	0 (0)	14 (4)	12 (2)	3 (0)	1 (0)
液化石油ガス保安機関	15 (5)	2 (0)	0 (0)	0 (0)	11 (3)	12 (2)	3 (0)	1 (0)
液化石油ガス特定供給設備	1 (0)	0 (0)	0 (0)	0 (0)	0 (0)	0 (0)	0 (0)	0 (0)
特定液化石油ガス設備工事事業者	19 (6)	0 (0)	0 (0)	0 (0)	6 (1)	11 (2)	1 (0)	0 (0)
合計	51 (16)	2 (0)	0 (0)	0 (0)	31 (8)	35 (6)	7 (0)	2 (0)

()内は、能勢町における数値(内数)

教育委員会事務局

□組織構成と主な業務内容

課名	主な業務内容	収録事項
教育総務課	<p>教育委員会の会議。例規の制定改廃。教育表彰。教育要覧の発行。職員の服務、人事管理、給与、福利厚生、研修。教育予算の編成、執行調整、審査。学校に係る予算配当。事務局の総括事務。</p> <p>教育振興計画に係る企画、立案、調整及び進行管理。教育に関する事務の管理及び執行の状況の点検及び評価。教育政策に係る総合調整、調査及び研究。</p> <p>教育財産の管理。教育施設の設置、廃止。学校備品の整備。学校環境整備の支援。建築設備計画、維持修繕。学校体育施設の開放。</p>	<p>(総務係)</p> <p>1 教育委員会会議 2 職員</p> <p>(企画経理係)</p> <p>1 豊中市教育振興計画 2 教育に関する事務の点検及び評価 3 物品購入契約及び検収</p> <p>(学校施設管理係)</p> <p>1 教室数・校舎面積及び敷地面積 2 学校体育施設開放の状況 3 運動場夜間開放の状況</p>
人権教育課	<p>人権教育の総合企画、推進及び指導。学校教職員及び事務局職員の人権研修。人権教育の調査。関係団体との連絡調整。人権教育行政に関する相談事務及び連絡調整。渡日児童生徒相談室の運営、通訳・日本語指導者派遣、在日外国人教育。男女平等教育、帰国児童生徒教育。進路選択支援相談。</p>	<p>1 人権教育の推進 2 国際教育の推進 3 人権教育の指導助言 4 進路選択支援相談 5 人権教育関係団体</p>
生涯学習課	<p>社会教育の総合企画、調整、実施。社会教育委員会。社会教育関係団体（PTA等）の育成。生涯学習の振興。地域教育協議会、地域子ども教室、学校地域連携ステーション事業の実施。家庭教育の支援。文化財の保護・保存、調査研究、公開・活用の推進。郷土資料室・子ども文化財教室の運営。埋蔵文化財発掘調査。文化財保護審議会。青少年健全育成都市宣言事業の企画・連絡調整。青少年関係団体及び指導者の育成。成人式。青少年自然の家の管理。青年の家いぶき・螢池北青少年運動広場の管理運営。とよなか地域創生塾運営補助。</p>	<p>(社会教育係)</p> <p>1 社会教育委員 2 社会教育関係講座 3 社会教育関係団体の育成 4 地域教育協議会（すこやかネット） 5 地域子ども教室 6 学校地域連携ステーション事業 7 家庭教育支援事業 8 識字教室 識字・日本語豊中連絡会 9 青少年健全育成事業実施状況 10 螢池北青少年運動広場</p> <p>(文化財保護係)</p> <p>1 文化財保護審議会 2 文化財保護 3 埋蔵文化財発掘調査</p> <p>(青年の家いぶき)</p> <p>1 施設の概要 2 事業の実施状況</p> <p>(青少年自然の家)</p> <p>1 施設の概要 2 青少年自然の家主催事業</p>

<p>読書振興課 図書館</p>	<p>とよなかブックプラネット事業（学校図書館教育の支援）、読書振興に係る総合企画及び調整、図書館との連絡調整、図書館職員及び学校司書の研修、図書館電算設備運用、調査統計。図書館事業の企画・運営、図書館協議会、あらゆる世代の市民および団体への資料・情報提供、レファレンスサービスによる「学び」の支援事業、人権講演会の開催、障害者サービス、多文化サービス、暮らしの課題解決支援サービスの実施、子ども読書活動推進計画の進行管理および計画に基づく事業の実施。</p> <p>地域・市民との連携協働事業の実施（しょうないREK・北摂アーカイブス・ブックスタート事業「えほんはじめまして」等）、読書会・講演会・講座の開催、学校・社会教育機関・行政機関等との連絡協力。</p>	<p>1 図書館協議会 2 図書館資料 3 利用状況</p>
<p>中央公民館</p>	<p>公民館事業の企画・運営。施設の利用承認。公民館運営審議会。グループ活動の支援。公民分館活動の支援・推進。コミュニティプラザ・コミュニティルームの管理運営。</p>	<p>1 運営 2 公民館事業・グループ等利用状況 3 公民分館の行事参加状況 4 人権学習講座 5 コミュニティプラザ</p>
<p>教職員課</p>	<p>府費負担教職員の人事、服務、給与、福利厚生。学級編制。教職員の免許状。</p>	<p>(教職員人事係) 1 教職員の配置 2 教職員厚生会</p>
<p>学校教育課</p>	<p>学力向上。学校評価。小中一貫教育の推進。外国語活動及び英語教育。体験学習推進事業。道徳教育、特別活動及び総合的な学習の時間。教科書無償給与。教育指導の企画。教育課程。教科用図書採択。学校公簿。児童生徒の個人情報。教育研究会。指導方法の工夫改善。学校図書館教育。国際教育。進路指導。研究推進校。学校評議員会。学校教育審議会。学校の適正規模に係る企画立案。学校保健・体育・安全・食に関する指導及び体力向上、児童生徒及び教職員の健康診断・健康管理、就学時健康診断、中学校運動部活動指導協力者派遣、通学路の安全対策、災害共済給付。</p> <p>学籍、就学事務。入退学。学事統計。小中学生に対する就学援助。高校生に対する奨学費貸付、入学支度金貸付あつせん。</p>	<p>(教育課程係) 1 教職員の研修 2 公立中学校卒業者の進路状況 3 公立小学校卒業者の進路状況 4 サウンドスクール事業 5 小学校連合音楽会・中学校音楽研究演奏会・サマープラスフェスティバル 6 中学生シンポジウム</p> <p>(計画係) 1 学校教育審議会 2 学校の適正規模に係る企画立案 3 小中一貫校整備事業</p> <p>(保健体育係) 1 豊中市児童・生徒の平均体位 2 児童・生徒並びに教職員健康診断諸検査等実施状況 3 学校安全関係</p> <p>(学務係) 1 児童・生徒・学級数 2 学校別転入学・転学者数</p>

<p>教育センター</p>	<p>学校教育の研究・調査。教職員の研修。教育資料の収集、保管、利用。情報・科学教育。</p>	<p>(研究研修係) 1 教職員の研究・研修 (情報科学係) 1 情報教育 2 科学教育</p>
<p>児童生徒課</p>	<p>青少年の健全育成、非行防止。青少年の相談、巡視活動。青少年健全育成関係機関・団体との連絡調整。生徒指導。子どもの安心安全業務。教育相談。障害児教育。支援学級の設置。障害児の相談。子どもの居場所づくり事業 - 文化クラブ、各種競技大会等行事、カルチャー教室、月例講座、卓球台開放。文化活動 - 図書活動。学習活動 - 自習室開放。寄り添い型学習支援事業 - 学習支援、家庭訪問、相談援助活動。創造活動 - 相談援助活動、自主創造活動、訪問援助活動。各種学校支援事業。</p>	<p>(生徒指導係) 1 青少年の健全育成・非行防止 2 広報・啓発・調査活動 3 問題行動件数 4 子どもの安心安全 (教育相談係) 1 教育相談の延べ相談者数 2 教育相談総合窓口における教育相談の延べ件数 3 教職員研修 4 専門医による相談件数 (支援教育係) 1 支援学級 (支援学級及び通級指導教室数) 2 教職員研修 (少年文化館) 1 子どもの居場所づくり事業 (提案公募型委託事業) 2 図書活動 3 学習活動 4 寄り添い型学習支援事業 5 創造活動 (不登校対応) 6 スクールカウンセラー配置事業 7 豊中市スクールソーシャルワーカー活用事業</p>
<p>学校給食課</p>	<p>学校給食業務の計画立案。学校給食、給食センター運営管理。学校給食施設の衛生管理。学校給食の調査、統計。給食食材の調達。</p>	<p>(管理係) 1 小学校給食の実施 2 小学校給食費の内訳 (保護者負担額のみ) (運営係) 1 小学校給食 1 人 1 食当たり平均栄養摂取量 2 市内産の食材使用での小学校給食実施 (地産地消) 3 中学校給食の実施 4 中学校給食費の内訳 (保護者負担額のみ) 5 中学校給食 1 人 1 食当たり平均栄養摂取量</p>

教育総務課

条例・規則の改正や入札・契約事務の調整を行うとともに、予算執行の効率的運用及び適正管理に努めた。

教育財産(土地・建物)の管理、学校における教材教具等の整備並びに備品の管理を行い、小中学校の施設・設備における全般的な維持管理を行った。

学校体育施設の開放について、市民のスポーツ活動の場を確保するため、学校教育に支障のない範囲で行った。

平成22年(2010年)3月に策定した豊中市教育振興計画を具体化するため、年度毎に策定する教育行政方針を平成31年(2019年)2月に策定した。

教育委員会における事務の点検及び評価の実施について、豊中市教育委員会の権限に属する事務の点検及び評価委員会において、学識経験者の知見の活用を図り、報告書をまとめた。また、教育政策の総合調整に努めた。

地方教育行政の組織及び運営に関する法律に基づき設置された総合教育会議において、「豊中市の教育及び文化の振興に関する総合的な施策の大綱」「教育に関する重点事項」等について市長と協議を行った。

人権教育課

同和教育をはじめ在日外国人教育、男女平等教育、国際教育など、人権教育の推進、啓発業務とともに、豊中市人権教育推進委員協議会の推進、啓発業務への支援及び教育委員会内の人権教育・啓発に関する連絡調整を行った。

さまざまな国からの帰国や渡日児童・生徒の状況に応じて、日本語や日本の学校にスムーズになじめるよう通訳・日本語指導者の派遣や帰国教室、国際教室などを進めるとともに、日本語にうまく子どもを支援できるネットワークづくりに取り組んだ。

当課としては、いじめや暴力などの人権に関わる問題が後を絶たない状況や今なお残る同和問題をはじめあらゆる差別、人権問題の解決に向け、「学校における人権教育の推進」、「学校・家庭・地域の連携」、「地域における人権教育の推進」等、人権を基盤にすえた施策や取組みを推進した。

生涯学習課

生涯学習の振興として、社会教育委員会議の開催や社会教育関係団体の育成などを行うとともに、地域教育協議会、地域子ども教室、学校地域連携ステーション等の教育コミュニティづくりに向けた事業を実施した。また、安全で健やかな子どもの居場所づくりのために策定された「放課後子ども総合プラン」を、地域子ども教室と放課後こどもクラブが連携・協力してすすめた。

文化財保護行政においては、埋蔵文化財をはじめ民俗、古文書等各種文化財の収集、調査、整理を行ったほか、国史跡春日大社南郷目代今西氏屋敷や桜塚古墳群など市内文化財の維持管理を行った。また、原田しろあと館の一般公開ならびに各種事業を市民団体への委託に基づき実施した。埋蔵文化財の発掘調査については1件実施し、いにしへの郷土の様子を次世代へつなぐため記録し、保護する取り組みを進めた。さらに、庁内外との共催により各種公開・展示事業を実施し、本市歴史資料の市民への展覧の機会を設けた。

青少年の健全育成については、高校生のダンスフェスタや成人式等、青少年の仲間づくり、社会参加に向けた事業を実施するとともに、青少年の自主性や協調性、創造性を養うことを目的として、青少年団体への支援、青少年指導者の養成等を行った。

また、青少年自然の家(わっぱる)では、指定管理者(NPO法人豊中市青少年野外活動協会)により、小・中・高校が利用したいと思えるプログラムの開発や、幼稚園・保育所の宿泊行事や一般の家族を対象とした事業の実施、ホームページ等情報提供内容の改善に取り組んだ。利用団体は308団体、利用者は延べ15,366人。このほか、若者育成支援として、若者相談窓口を設置・運営した。

読書振興課・図書館

個人および地域の活動における課題の解決から教養を高めるための学習まで、すべての市民の知る自由を保障するためにあらゆる世代の学びを支え、資料・情報の提供を行うとともに、人と人をつなぐ連携の場づくりに取り組んでいる。

「豊中市立図書館の中長期計画（豊中市立図書館グランドデザイン）」については平成30年度の振り返りと令和元年度の取組みにおける優先順位を確認し、5年間の中間見直しに向けて検討を行った。中央図書館機能については、図書館協議会で検討をすすめ意見書として集約された。（仮称）南部コラボセンターの図書館部分のフロアイメージについて、関係各課と検討を進めた。子ども読書活動の推進のため、子どもと本をつなぐ地域交流会を岡町図書館で開催した。服部・東豊中図書館ではセルフ式予約受取棚を設置したほか、岡町図書館のこども室の夏季夜間開室を試行し、利便性の向上を図った。動く図書館車のリースによる更新を行った。

“地域の知の拠点”として、暮らしの課題解決に役立つ資料・情報の提供や講演会（「医療・健康情報レクチャー」「ビジネスゼミナール」等）の実施、「産業フェア」「市民環境展」等への参加など、関連部局との連携を通して地域との交流・情報発信に努めた。地域・市民との協働事業として障害者サービス、ブックスタート事業「えほんはじめまして」、しょうないREK、北摂アーカイブス事業等、継続した取組みを行った。図書館サポーターの活動を拡大したほか、サポーター同士の交流や情報共有の機会を持った。

とよなかブックプラネット事業では、児童・生徒の読書活動を推進し自ら学ぶ力を育成するため、読書活動支援システムの運用、物流便の運行等、読書環境の整備を行っている。また、学校図書館を活用した授業例「とよなかスタンダード」を配布し、校内研修支援にも取り組んだ。調べ学習を体験する知的探究合戦「めざせ！図書館の達人」や読書のきっかけづくりとなるビブリオバトル大会、「子ども読書活動フォーラム」を開催した。

中央公民館

公民館は社会教育の実施機関として、市民の生涯学習活動を支援している。平成30年度には、927回の公民館講座等の開催や392の登録グループへの支援、また各小学校区に設置している公民分館活動の推進を通して、市民の生きがいづくりと住み良い地域社会づくりの振興を図った。

また、地域特性を踏まえた生涯学習機会の提供、関係部局・機関・高校・大学等と連携した講座の充実を図り、利用者層の拡大と世代間交流や次の世代を担う人材の育成、公民館—公民分館—学校との連携に努めた。

教職員課

豊中市の公立小・中学校の教職員人事及び学級編制に関する業務等を行っている。あわせて、府費負担教職員の福利厚生を目的とした教職員厚生会の事務局として、各種事業を実施している。

学校教育課

学力向上自主企画事業や小中一貫教育推進事業、サウンドスクール事業などを通じて、児童・生徒の確かな学力向上や豊かな人間性を育む教育の推進が図れるよう、学校支援に努めた。

各学校の教育課程の編成や学習指導等に関して指導助言を行うとともに、教科書無償給与事務を行った。

施設一体型義務教育学校・（仮称）北校の開校に向けて開校準備委員会を立ち上げるとともに、一体的に整備する（仮称）南部コラボセンターとともに基本設計に取り組んだ。（仮称）南校については設置場所・スケジュール等について関係部局とともに検討を行った。桜井谷東小学校及び第九中学校の教室不足解消に向けた検討を行った。

各学校に対して、保健、安全、食に関する指導及び体力づくりに関する指導を行った。児童生徒及び教職員の健康診断等の健康管理をはじめ、就学時健康診断、中学校運動部活動指導協力者の派遣、校内の安全管理や、都市基盤部・警察と連携した通学路の安全対策に取り組んだ。また、学校安全に関する取組みや「わくわく食育プロジェクト」で親子料理教室を実施し、食育の推進に努めた。

就学事務（転（編）入学、転（退）学、新1年生の就学通知等）、就学援助、特別支援教育就学奨励費、学校医療券、高校生等への奨学費貸付等の各種業務を行った。

教育センター

教育に関する研究及び調査、資料の収集を行っている。あわせて、教職員の研修に関する業務、

および情報・科学教育に関する業務を行っている。児童生徒の豊かな学びの充実に向けた研修や、科学への興味関心を高めるための「科学の街とよなか」推進事業等、各種事業を行った。

児童生徒課

青少年の健全育成や非行防止に関わる相談活動、巡視活動、広報・啓発活動、小中学校の生徒指導に関すること等を中心に、各関係機関と連携し、積極的に活動を推し進めた。また、子どもの安全・安心に関わる被害未然防止活動に取り組むとともに、関係ボランティア団体の事務局として、その活動の活性化と支援に努めた。

「豊中市いじめ防止基本方針」の改定を行うとともに、同方針に基づき、「豊中市いじめ問題対策連絡協議会」及び「豊中市いじめ防止等対策審議会」を開催し、関係機関や団体との連携を図るとともに具体的な施策の推進について検討を進めた。

子どもの心理、行動、ことば（発音等）等に関する悩みについての相談に対して、教育相談業務を行った。また支援学級の設置、障害児の相談等、障害児教育に関する業務を行った。

少年文化館は、「子どもの居場所づくり事業」「図書活動事業」を実施し、「子ども文化」をキーワードに未来に生きる子どもたちを健やかで心豊かに育てていく場を創出・提供している。創造活動事業においては、庄内少年文化館と千里少年文化館の2館体制で自主創造活動・相談援助・訪問援助を行った。あわせて、不登校の未然防止・早期発見のための学校支援として、スクールソーシャルワーカーの派遣や、全中学校へのスクールカウンセラーの配置（府費）を行った。また、寄り添い型学習支援事業を実施し、「生活困窮者自立支援法」の趣旨に基づき、経済面等での困難に直面する中学3年生に対して自学自習力をはぐくみ、自らの進路を切りひらくことができるよう、学習の場の提供を行った。

学校給食課

小学校給食については、栄養素のバランスに配慮しながら実施した。中学校給食については、全市立中学校で選択制・デリバリー方式による給食提供を実施した。

豊中市原田南学校給食センターについては、建設用地に廃棄された産業廃棄物の撤去工事を終え、土壌汚染対策工事と建設工事を行った。

市民に食育や学校給食への理解を深めてもらう機会として、各種イベントにおいて移動釜を用いた炊き出しや夏休みを利用した「学校給食で親子クッキング」、「給食センター探検ツアー」など啓発イベントを実施した。また、災害に備えて「出初式」、「災害時帰宅困難者体験訓練」にて移動釜を用いた炊き出し訓練を実施した。

小学校給食費の未納については、文書による納付督促や家庭訪問を実施し収納の向上を図った。あわせて、多額未納者については他部局と連携し法的措置を行った。

〔 教 育 総 務 課 〕

総 務 係

1. 教育委員会会議に関する事項

(1) 教育長及び教育委員会委員について

職 名	氏 名	職 名	氏 名
教 育 長	岩 元 義 継	教育長職務代理者	船 曳 弘 栄
委 員	奥 田 至 蔵	委 員	藤 原 道 子
委 員	橋 本 和 明	委 員	森 由 香

(2) 教育長及び委員の異動について

異 動 月 日	氏 名	事 由
4. 1	森 由 香	教育委員会委員就任
6・16	岩 元 義 継	教育長就任

(3) 教育委員会会議の開催について

区 分	開 催 回 数	摘 要
委員会	14回	議決件数62、専決処分報告件数10、教育長等報告回数13

(4) 規則・告示について

規 則	17件	告 示	16件
-----	-----	-----	-----

2. 職員に関する事項

(1) 職員数について 平成30年4月1日現在

(単位：人)

性 別 職 名	性 別		合 計
	男	女	
指 導 主 事	25	18	43
事 務 職 員	46	37	83
技 術 職 員	3	0	3
司 書	11	32	43
社 会 福 祉 職 員	1	0	1
保 健 師	0	1	1
看 護 師	0	3	3
栄 養 士	0	1	1
技 能 職 員	21	46	67
小・中学校任期付常勤講師	0	4	4
計	107	142	249

(2) 採用・退職について

(単位:人)

区分	職名別 月別	指導主事	教育指導員	事務職員	技術職員	司書	社会福祉職員	保健師	看護師	栄養士	技能職員	小・中学校 期付・常勤 講師	計
採用者数	4	13										3	16
	5												
	6												
	7												
	8												
	9												
	10												
	11												
	12												
	1												
	2												
	3												
	計	13										3	16
	退職者数	4											
5													
6													
7													
8				1									1
9						1							1
10													
11													
12													
1													
2													
3		10		4		2					8	3	27
計		10		5		3					8	3	29

(注1) ()内の数は、同日付け出向・派遣者の内数を示す。

(注2) 再任用・任期付短時間勤務職員を除く。

企 画 経 理 係

1. 豊中市教育振興計画に関する事項

「平成31年度(2019年度)教育行政方針」策定

2. 教育に関する事務の点検及び評価に関する事項

豊中市教育委員会の権限に属する事務の点検及び評価委員会 開催回数 3回

委 員	職 名
服部 憲児 (委員長)	大学准教授
原 清治 (委員長職務代理者)	大 学 教 授
宮村 裕子	大学准教授

3. 物品購入契約及び検収に関する事項

区 分	需 用 費	原 材 料 費	備品購入費	合 計
取扱い件数	87件	—	131件	218件
金 額	55,702,656円	—	49,057,039円	104,759,695円

学校施設管理係

1. 教室数・校舎面積及び敷地面積に関する事項

(1) 小学校

(平成31年3月31日現在)

区分 学校名	教室数 (教室)			校舎面積 (m ²)					敷地面積 (m ²)		
	普通 教室	特別 教室	計	一般校舎面積			体育館 面積	合計	校舎その 他面積	運動場の 面積	合計
				鉄筋	その他	計					
克明	21	11	32	7,349	119	7,468	890	8,358	9,862	3,870	13,732
桜塚	23	6	29	5,547	19	5,566	809	6,375	6,896	3,580	10,476
大池	29	7	36	8,914	39	8,953	1,360	10,313	7,763	3,828	11,591
螢池	31	5	36	6,492	42	6,534	872	7,406	8,867	4,640	13,507
桜井谷	30	6	36	6,290	26	6,316	811	7,127	12,062	7,500	19,562
熊野田	26	8	34	6,115	46	6,161	864	7,025	9,563	7,650	17,213
中豊島	24	8	32	5,913	56	5,969	781	6,750	6,598	6,690	13,288
豊島	32	7	39	7,992	33	8,025	956	8,981	9,376	5,130	14,506
原田	25	7	32	6,482	32	6,514	887	7,401	7,607	5,560	13,167
小曾根	16	6	22	5,779	19	5,798	812	6,610	4,809	5,600	10,409
豊南	22	6	28	5,704	47	5,751	1,012	6,763	6,417	6,262	12,679
上野	37	9	46	7,164	96	7,260	866	8,126	12,087	5,290	17,377
南桜塚	38	7	45	7,088	15	7,103	901	8,004	8,480	6,880	15,360
新田	30	5	35	6,157	0	6,157	1,024	7,181	7,401	5,150	12,551
庄内	24	6	30	5,350	38	5,388	874	6,262	6,454	4,499	10,953
庄内南	29	7	36	6,462	19	6,481	810	7,291	8,159	5,397	13,556
庄内西	26	8	34	6,742	19	6,761	948	7,709	9,956	9,300	19,256
野田	30	11	41	7,620	124	7,744	930	8,674	4,813	7,550	12,363
島田	15	7	22	2,317	1,987	4,304	810	5,114	10,329	8,622	18,951
千成	21	8	29	5,773	19	5,792	812	6,604	6,933	7,720	14,653
北丘	30	7	37	7,645	19	7,664	882	8,546	18,346	7,750	26,096
東丘	31	7	38	7,856	32	7,888	865	8,753	18,152	7,790	25,942
東豊中	28	8	36	6,591	26	6,617	864	7,481	11,197	5,330	16,527
豊島西	24	6	30	5,441	90	5,531	888	6,419	8,628	6,650	15,278
西丘	30	8	38	6,714	0	6,714	864	7,578	21,303	5,340	26,643
高川	24	7	31	6,248	45	6,293	866	7,159	12,154	7,200	19,354
刀根山	33	7	40	7,582	33	7,615	869	8,484	10,196	6,560	16,756
南丘	33	7	40	7,235	46	7,281	866	8,147	19,050	13,750	32,800
豊島北	27	7	34	7,175	63	7,238	866	8,104	11,405	9,940	21,345
泉丘	31	8	39	6,681	26	6,707	868	7,575	11,638	10,297	21,935
少路	37	6	43	6,630	98	6,728	886	7,614	8,584	7,800	16,384
野畑	29	7	36	6,126	168	6,294	881	7,175	16,747	6,936	23,683
東豊台	22	7	29	5,852	28	5,880	863	6,743	8,129	7,165	15,294
箕輪	20	6	26	5,378	26	5,404	868	6,272	7,732	5,530	13,262
北条	27	6	33	6,485	89	6,574	883	7,457	11,632	10,427	22,059
寺内	29	6	35	6,711	22	6,733	864	7,597	8,240	8,890	17,130
緑地	30	6	36	5,709	146	5,855	883	6,738	7,857	6,400	14,257
桜井谷東	42	6	48	8,168	243	8,411	881	9,292	8,440	8,900	17,340
東泉丘	31	5	36	6,326	252	6,578	883	7,461	12,485	9,417	21,902
北緑丘	26	7	33	6,423	232	6,655	881	7,536	12,221	6,914	19,135
新田南	28	7	35	6,348	199	6,547	918	7,465	13,369	6,500	19,869
合計	1,141	286	1,427	266,574	4,678	271,252	36,418	307,670	421,937	286,204	708,141

(2) 中学校

(平成31年3月31日現在)

区分 学校名	教室数 (教室)			校舎面積 (㎡)					敷地面積 (㎡)		
	普通 教室	特別 教室	計	一般校舎面積			体育館 面積	合計	校舎その 他面積	運動場の 面積	合計
				鉄筋	その他	計					
一中	21	15	36	7,724	0	7,724	1,216	8,940	10,918	5,850	16,768
二中	31	12	43	8,103	81	8,184	1,144	9,328	12,526	8,500	21,026
三中	35	13	48	8,323	142	8,465	1,576	10,041	10,348	10,350	20,698
四中	29	10	39	7,776	58	7,834	1,383	9,217	10,132	12,553	22,685
五中	22	13	35	6,763	39	6,802	1,120	7,922	14,169	8,400	22,569
六中	22	13	35	6,927	98	7,025	1,310	8,335	7,855	6,649	14,504
七中	34	11	45	8,636	29	8,665	1,229	9,894	10,860	11,462	22,322
八中	34	12	46	9,030	90	9,120	1,181	10,301	26,697	15,090	41,787
九中	28	12	40	8,039	127	8,166	1,220	9,386	24,600	9,900	34,500
十中	22	11	33	6,604	59	6,663	1,280	7,943	9,260	12,300	21,560
十一中	36	12	48	8,216	93	8,309	1,231	9,540	11,809	12,443	24,252
十二中	30	12	42	8,639	82	8,721	1,229	9,950	13,777	14,200	27,977
十三中	32	12	44	7,837	199	8,036	1,216	9,252	9,632	7,950	17,582
十四中	25	12	37	6,705	247	6,952	1,245	8,197	16,908	8,100	25,008
十五中	34	12	46	8,105	233	8,338	1,238	9,576	17,316	9,400	26,716
十六中	20	12	32	6,661	215	6,876	1,245	8,121	12,260	7,600	19,860
十七中	26	12	38	7,051	124	7,175	1,247	8,422	15,663	8,200	23,863
十八中	18	12	30	6,017	206	6,223	1,390	7,613	13,762	6,748	20,510
合計	499	218	717	137,156	2,122	139,278	22,700	161,978	248,492	175,695	424,187

2. 学校体育施設開放の状況に関する事項

(1) 小学校について

(利用者数は延べ人数)

項目 校区	日 数	利用者数	項目 校区	日 数	利用者数	項目 校区	日 数	利用者数
克 明	292 (0)	11,931 (0)	庄 内	217 (7)	5,217 (109)	豊島北	284 (0)	15,851 (0)
桜 塚	269 (4)	7,790 (226)	庄内南	221 (7)	10,238 (267)	泉 丘	55 (6)	2,439 (133)
大 池	106 (5)	8,789 (205)	庄内西	190 (0)	4,069 (0)	少 路	192 (16)	12,549 (296)
螢 池	163 (27)	5,824 (466)	野 田	204 (28)	5,254 (9)	野 畑	79 (19)	8,388 (474)
桜井谷	300 (14)	19,511 (577)	島 田	230 (6)	11,055 (119)	東豊台	264 (0)	16,023 (0)
熊野田	294 (6)	19,193 (66)	千 成	276 (8)	15,489 (130)	箕 輪	258 (0)	9,900 (0)
中豊島	153 (4)	5,861 (183)	北 丘	0 (0)	0 (0)	北 条	282 (6)	16,012 (216)
豊 島	152 (1)	8,574 (16)	東 丘	195 (4)	5,630 (79)	寺 内	290 (19)	17,912 (747)
原 田	257 (9)	8,915 (61)	東豊中	186 (9)	5,769 (120)	緑 地	270 (0)	15,384 (0)
小曾根	299 (34)	16,774 (544)	豊島西	278 (0)	9,090 (0)	桜井谷東	301 (38)	19,292 (1,043)
豊 南	29 (35)	300 (245)	西 丘	208 (2)	9,030 (90)	東泉丘	199 (8)	6,488 (264)
上 野	246 (23)	15,504 (463)	高 川	87 (18)	4,809 (558)	北緑丘	168 (30)	6,130 (448)
南桜塚	276 (31)	17,295 (341)	刀根山	72 (0)	2,236 (0)	新田南	199 (21)	10,494 (364)
新 田	221 (11)	13,744 (429)	南 丘	174 (6)	6,507 (137)	合 計	8,436日 (462日)	411,260人 (9,425人)

※ () 内は、遊び場開放の状況を内数で示す

(2) 中学校について

(利用者数は延べ人数)

項目 校区	日 数	利用者数	項目 校区	日 数	利用者数	項目 校区	日 数	利用者数
第 一	0	0	第 八	13	542	第十五	50	4,072
第 二	104	2,805	第 九	53	2,977	第十六	37	1,604
第 三	50	4,319	第 十	58	2,457	第十七	73	2,580
第 四	46	3,313	第十一	47	3,186	第十八	266	5,703
第 五	32	1,169	第十二	24	1,479	合 計	1,181日	46,279人
第 六	42	1,453	第十三	171	3,968			
第 七	39	2,041	第十四	76	2,611			

3. 運動場夜間開放の状況に関する事項

(利用者数は延べ人数)

項目 学校名	第四中学校	第七中学校	第八中学校	第十二中学校	第十四中学校	庄内西小学校	合 計
開放日数 (利用日数)	305 (112)	328 (152)	0 (0)	239 (131)	306 (181)	331 (105)	1,509日 (681日)
利用者数	4,095	6,785	0	1,860	6,412	3,278	22,430人

〔 人 権 教 育 課 〕

1. 人権教育の推進に関する事項(開催数)

人権教育研修会 (うち在外研修・男女平等研修各1)	6回
人権学習・人権教育研修会	20回

2. 国際教育の推進に関する事項

通 訊 派 遣 時 間 数	1,146時間
国 際 教 室 開 催 数	71回

3. 人権教育の指導助言に関する事項(派遣数)

幼・小・中学校における研修会	25回
学校外における研修会	11回

4. 進路選択支援相談に関する事項

進路相談・助言件数	113件
-----------	------

5. 人権教育関係団体に関する事項

○豊中市人権教育研究協議会

夏 季 研 究 会 参 加 者	271人
「人権・平和の集い」参加者	715人
委 員 会 開 催 数	5回
専 門 部 会 開 催 数	5回

○豊中市人権教育推進委員協議会

(1) 活動状況について(開催数)

会 員 数	3,856人
総 会	1回
役員会(臨時役員会を含む)	7回
常 任 委 員 会	5回
研 修 活 動 部 会	1回
機 関 紙 編 集 部 会	6回
広 報 活 動 部 会	6回

(2) 研修について

人権教育をすすめる市民の集い参加者	11月9日	471人
役員・常任委員現地研修会参加者	10月23日	16人
推進委員基礎講座参加者	6月4日・12日(2回)・20日	272人
推進委員研修講座参加者	7月5日、10月2日、1月25日	279人

(3) 啓発活動について

人権啓発ビデオ貸出回数	147回
人権啓発カレンダー配布数	1,500冊
人権週間における駅頭啓発活動参加者数	159人

〔 生涯学習課 〕

社会教育係

1. 社会教育委員に関する事項

(1) 社会教育委員

選出区分	氏名	所属団体など
1号	島野孝夫	豊中市立小学校長
2号	中川博史	豊中市公民分館協議会会長
2号	井川恭子	豊中市立第九中学校区 地域教育協議会会長
3号	笹部広美	主任児童委員
4号	寺嶋繁典	関西大学大学院教授
5号	佐藤千佳	豊中市社会福祉協議会 福祉推進室 地域福祉課長
4号	濱元伸彦	京都造形芸術大学准教授

(注) 1号：学校教育関係者 *委員会議 2回 *委員定数 7名以内
 2号：社会教育関係者
 3号：家庭教育の向上に資する活動の関係者
 4号：学識経験者
 5号：社会福祉関係者

(2) 社会教育委員研究大会等

区分	月日	参加人数
近畿地区社会教育研究大会(和歌山大会)	9月7日	0人

2. 社会教育関係講座に関する事項

区 分	施設数	開催講座数
障害者青年教室補助事業	19 団体	28

3. 社会教育関係団体の育成に関する事項

(1) 組織について

団体名	加盟数	会員数
婦人団体連絡協議会	6 団体	300 人
P T A 連合協議会	59 団体	31,500 人

(2) 研修について

行事名	月 日	参加人数
婦人団体連絡協議会婦人大会	11 月 23 日	200 人
P T A 6 ブロック別研究大会	6 月～1 月	延べ 1,000 人
大阪府 P T A 協議会研究大会	1 月 19 日	12 人
豊中市 P T A 大会	2 月 2 日	延べ 150 人

4. 地域教育協議会（すこやかネット）に関する事項

(1) 実施一覧

中学 校区名	設置 年度 (平成)	主な活動
第一	14	フェスティバル、コミュニティ紙の発行等
第二	12	フェスティバル、学校地域諸団体年間予定表の作成等
第三	14	フェスティバル、コミュニティ紙の発行、家庭教育講演会等
第四	13	フェスティバル等
第五	12	フェスティバル、記録冊子・活動方針冊子の発行、校区フィールドワーク等
第六	12	フェスティバル、コミュニティ紙・地域カレンダーの発行、ニュースポーツの集い、家庭教育講演会、あいさつ運動、クリーン作戦、地区巡視、幼保小中合同学習会、子育て支援情報提供等
第七	14	ハイキング、コミュニティ紙の発行、クリーン活動と餅つき、家庭教育講演会、校区巡視、地域連携ステーションの支援活動等

第八	13	フェスティバル、コミュニティ紙の発行、家庭教育講演会等
第九	14	コミュニティ紙の発行、地域清掃活動(クリーンアップ大作戦)、あいさつ運動、防犯イルミネーション、家庭教育講演会等
第十	12	フェスティバル、校区清掃、校区巡視、地域防災訓練、敬老のつどい等
第十一	13	フェスティバル、コミュニティ紙の発行、家庭教育講演会、地域清掃等
第十二	12	フェスティバル、コミュニティ紙の発行、家庭教育講演会、校区巡視等
第十三	13	フェスティバル、コミュニティ紙の発行、公園清掃等
第十四	13	フェスティバル、コンサート、コミュニティ紙の発行・HPでの活動報告等、科学実験教室、
第十五	13	フェスティバル、みんなであそぼう、家庭教育講演会等
第十六	14	コミュニティ紙の発行、親子3世代ゲートボール大会、夏休みペーパーサート、天体観測、折り紙教室、陶芸教室、ちびっこ夏祭り、家庭教育講演会、地域カレンダー作成等
第十七	13	フェスティバル、コミュニティ紙の発行、地域美化活動、家庭教育講演会、年間計画表作成等
第十八	12	フェスティバル、コミュニティ紙・冊子の発行、人権から地域を考える集い、ふれあい教育研究集会、納涼祭、家庭教育講演会、子どものことを考える学習会等

5. 地域子ども教室に関する事項

(1) 放課後子ども総合プラン推進委員会の開催

開催日	内容
10/30	<ul style="list-style-type: none"> ・放課後子ども総合プランについて ・放課後居場所づくり事業について他

(2) 活動状況

①実施教室 40教室 (41小学校区)

【小学校区の教室】

教室	主催団体等	主な活動
1 泉丘	公民分館、健全育成会	工作、将棋、囲碁、おはなし、料理、グラウンドゴルフ、ミニテニス、デイクャンプ、自転車教室、七夕飾り、卓球、冬鳥観察、リズム体操、書道
2 上野	公民分館	ダンス、スポーツ、書道、和太鼓、剣道、パソコン、理科教室、工作、生け花、空手、ソフトテニス、なぎなた、野鳥観察、囲碁、将棋、茶道
3 大池	公民分館、PTA	算数、囲碁、科学教室、演劇教室、交通安全教室、スポーツ教室、紙飛行機
4 小曾根	実行委員会	ショートテニス、バドミントン、スポーツ教室、手作り教室、グラウンドゴルフ、ポーションアート、映画鑑賞
5 北丘	PTA	ドッジボール、英語、工作、野球、科学教室、料理、世代間交流
6 北条	校区福祉委員会、PTA、公民分館、健全育成会	将棋、囲碁、バドミントン、餅つき、折り紙、自転車講習、科学教室 天体観測、野鳥観察

教室		主催団体等	主な活動
7	北緑丘	公民分館、PTA	ニュースポーツ、フリースペース、テニス、ヒップホップ、かるた大会、ボードゲーム、絵手紙、防災教室
8	熊野田	公民分館、校区福祉委員会、PTA	サッカー、グラウンドゴルフ、踊り、お話し会、自然教室、手芸、野球、こま教室、剣道、ミニバスケット、ミニ絵本教室、救急救命講習
9	克明	公民分館	卓球、ラジオ体操、合唱、実験工作、トッジボール
10	桜井谷	公民分館、PTA、子ども会、校区福祉委員会	スポーツ、水泳、陶芸、昔遊び、料理、ツバメの観察、囲碁、さつまいも作り、竹の子掘り、餅つき大会、英語、百人一首、卓球、手芸、施設見学
11	桜井谷東	公民分館、PTA、校区福祉委員会	昔遊び、工作、サッカー、卓球、ソフトボール、バスケットボール、バドミントン、空手、トッジヒー、清掃活動、バレーボール、野球、餅つき大会、自転車安全教室
12	桜塚	すこやかネット、健全育成会、公民分館	お花、ファミリーング、科学、タグラグビー、書道、軽スポーツ、陶芸、認知症ポスター養成講座
13	島田	PTA	野球、バドミントン、グラウンドゴルフ、サッカー、体育館開放、遊び場開放、防火・防災講座、囲碁、将棋
14	少路	公民分館、PTA	ランニング、工作、バドミントン、餅つき大会、卓球、プール開放、古武道、ミニバスケット、剣道、弓矢、トッジボール、カルタ遊び、折り紙、科学実験、野外遊び、茶道、将棋
15	庄内	公民分館、PTA、校区福祉委員会	習字、将棋、音楽、空手、盆踊り、剣道、お正月遊び、プロگرامング
16	庄内西	PTA、公民分館、健全育成会	将棋、囲碁、ソラン、卓球、お茶、野球、スポーツ
17	庄内南	PTA、公民分館、校区福祉委員会	拳法、剣道、流しそうめん、遊びの広場、ブラサント、もちつき大会
18	新田	PTA、公民分館	地域行事、野球、伝統文化を学ぶ、竹の子掘り、サッカー、バスケットボール、新体操、そうめん流し、地域清掃
19	新田南	PTA、公民分館、健全育成会	園芸、バスケットボール、ソフトボール、伝統文化を学ぶ、むかし遊び、茶道、工作、野球、漢字教室、あおぞら文庫
20	千成	公民分館、PTA、子ども会	陸上、昔遊び、和太鼓、遊びの広場、からだ遊び、スポーツ体験
21	高川	公民分館、育友会、校区福祉委員会	しめ縄づくり、スポーツハイク、餅つき、ものづくり教室、キャッチボール
22	豊島	公民分館	音楽クラブ、いけばな教室、野球、ミニバスケット
23	豊島北	実行委員会	英語、スポーツ教室、理科教室、手芸、吹奏楽、書道
24	豊島西	公民分館	廃品回収、学習、サッカー、太鼓、スポーツ吹き矢、水泳、盆踊り、工場見学、カルタ遊び、囲碁
25	寺内	PTA	陶芸、読書、絵画、工作、ダンス、バレーボール、野球、トッジボール、科学実験、自然観察教室、ゲートボール、ハーブ、野鳥観察、世代間交流、折り紙、天体観測
26	東豊台	PTA、公民分館、校区福祉委員会	お茶、野球、理科教室、工作、陶芸、昔話と昔遊び、バドミントン、ミニバスケット、健康教室、絵画、書道
27	刀根山	実行委員会	餅つき、とねっ子Day、コーラス
28	中豊島	公民分館	工作、将棋、囲碁、野球、バドミントン、プール開放、サッカー、バレーボール、卓球、学習、地域行事、料理
29	西丘	PTA	地域清掃、体力測定、ダンス、剣道、グラウンドゴルフ、空手、卓球、キックベースボール、ラジオ体操、お話し会、サッカー、ソフトバレー、能楽
30	野田	PTA、公民分館、健全育成会	ポンポン体操、剣道、野球、工作、バドミントン、サッカー、盆踊り、竹馬・大縄跳び

教室		主催団体等	主な活動
31	野畑	公民分館、校区福祉委員会、PTA	野外ゲーム、世代間交流、さつまいも作り、かるた大会、耐寒ハイク、野球、卓球、プール開放、バスケットボール、バレーボール、料理、グラウンドゴルフ、工作、バドミントン、ソフトバレー、ソフトボール、ペタンク、理科教室、餅つき
32	原田	PTA、公民分館	野球、バドミントン、スポーツレクリエーション、工作
33	東泉丘	運営委員会	サッカー、卓球、体育館開放
34	東丘	PTA	囲碁、将棋、土と親しむ、科学実験、新入生歓迎会、野球、凧揚げ大会
35	東豊中	公民分館、PTA	お茶、お花、グラウンドゴルフ、ダンス
36	豊南	PTA	バスケットボール、ソーラン
37	螢池	公民分館、PTA	工作、太鼓、昔遊び
38	南桜塚	運営委員会	お花、茶道、フラダンス、体操、口笛教室、防災訓練、囲碁、工作、料理、理科教室、漢字教室、落語体験、異文化体験、こま遊び、演劇鑑賞、けん玉、CD鑑賞、香育教室、社会見学
39	箕輪	公民分館、PTA	ダンス、バスケットボール、テニス、雪遊び
40	緑地	公民分館、PTA、校区福祉委員会	餅つき、プール開放、野球、消防教室、グラウンドゴルフ、ソフトバレー、レクリエーション、清掃活動、地域行事、バドミントン、学習、世代間交流、DVD鑑賞、工作

②実施回数 延べ 1,978回

③参加人数 延べ 110,078人 (子ども 87,249人 大人 22,829人)

(3) 研修・交流会

開催日	内容		参加者
6/21, 6/22	安全管理員研修	応急手当一般講習他	118人
10/28	地域子ども教室 カーニバル	イベントステージ、作品展示、クラフト、こま回しとこま作り等	約1,100人
2/2	とよなか地域教育コミュニティ フォーラム	活動発表、ワークショップ、等	34人

6. 学校地域連携ステーション事業に関する事項

(1) 実施一覧

学校名	学習支援活動	部活動支援	環境整備	登下校安全指導	学校行事	学校地域連携行事	その他
泉丘小学校	○		○	○	○		
大池小学校	○		○	○	○	○	おやじの会の活動支援、学校評議会
北丘小学校	○		○	○	○	○	
熊野田小学校	○			○	○	○	
克明小学校	○	○	○	○	○	○	

学校名	学習支援活動	部活動支援	環境整備	登下校安全指導	学校行事	学校地域連携行事	その他
桜井谷小学校	○						
桜井谷東小学校	○		○	○	○	○	ボランティア交流会
庄内小学校	○		○	○		○	
庄内西小学校	○			○			緑化推進 (芝生整備)
庄内南小学校	○						
高川小学校	○		○		○	○	
豊島小学校	○	○	○	○			
豊島北小学校	○		○	○	○	○	
豊島西小学校	○		○	○		○	
寺内小学校	○		○	○		○	
刀根山小学校	○			○	○	○	
西丘小学校	○	○	○	○	○	○	
野田小学校	○		○	○	○		
野畑小学校	○		○	○	○	○	給食補助、読み聞かせ他
東泉丘小学校	○		○	○	○		
東丘小学校	○	○	○	○		○	芝生整備
東豊中小学校	○		○	○	○	○	
豊南小学校	○		○	○	○	○	
螢池小学校			○			○	
南丘小学校	○		○	○		○	
南桜塚小学校	○	○		○		○	
箕輪小学校	○	○		○	○	○	
第二中学校	○	○	○	○		○	
第四中学校	○	○	○			○	
第五中学校			○		○	○	
第六中学校	○		○			○	
第七中学校	○		○			○	
第九中学校		○				○	アメリカ姉妹校との交流
第十中学校	○				○	○	
第十三中学校	○	○			○	○	
第十四中学校			○			○	

学校名	学習支援活動	部活動支援	環境整備	登下校安全指導	学校行事	学校地域連携行事	その他
第十五中学校	○					○	
第十七中学校			○	○	○	○	
第十八中学校	○	○	○	○	○	○	

7. 家庭教育支援事業に関する事項

(1) 明日の親のための講座(親学習)

小	中	高	放課後こどもクラブ	大人など	参加者数
1校	1校	3校	0クラブ	0カ所	857人

実施日	学校等	対象者	参加者数	場所
4月12日(木)	桜塚小学校	小学5年生 全3クラス	79人	各教室
7月11日(水) 13日(金) 17日(火) 18日(水) 19日(木)	刀根山高校	高校1年生 全9クラス	334人	各教室
11月1日(木) 5日(月) 6日(火) 7日(水) 8日(木) 9日(金)	桜塚高校	高校1年生 全9クラス	355人	各教室
11月22日(木)	刀根山高校	高校3年生 選択科目 「発達と保育」	11人	家庭科室
1月30日(水)	第十八中学校	中学1年生 全2クラス	78人	各教室

(2) 高校生と乳幼児・保護者との交流会

6月21日(木)、9月20日(木)、10月25日(木)、11月15日(木)

延べ参加者＝千里青雲高校生徒111人、親子42組(乳幼児：42人) 計 195人

場所＝大阪府立千里青雲高校

8. 識字教室 識字・日本語豊中連絡会に関する事項

(1) 事業について

事業名	参加人数
識字教室(豊中・蛍池)	開催数 73回 参加人数 延べ326人
識字教室(学びの場)	開催数 70回 参加人数 延べ208人
識字・日本語豊中連絡会交流事業 豊能ブロック交流会 指導者研修会 教室見学会	豊能ブロック交流会 10人 指導者研修 40人 教室見学会 2人

9. 青少年健全育成事業実施状況に関する事項

事業	事業名	対象	回数等	参加人数等
成人式	成人式	新成人	1回	2600人（うち記念式典出席者1,300人）

10. 螢池北青少年運動広場に関する事項

昭和63年（1988年）6月1日設置

施設の概要 敷地面積4,493.84㎡ 防球ネットフェンス、時計塔、トイレなど

利用状況 延べ275回（参加者12,457人）

事業実施状況 利用団体・地域団体による清掃活動を平成30年10月13日に行った。

文 化 財 保 護 係

1. 文化財保護審議会に関する事項

職 名	名 前			
委 員	奥 平 俊 六	伊 達 仁 美	仁 木 宏	林 まゆみ
	福 永 伸 哉	藤 田 勝 也	真 鍋 昌 賢	三 田 村 宗 樹
	三 宅 正 弘	村 田 路 人		

2. 文化財保護に関する事項

(1) 指定文化財について (件)

国	府	市 61									
		建造物	絵画	彫刻	工芸品	古文書	歴史資料	考古資料	民俗資料	史跡	天然記念物
14	11	9	4	6	1	7	3	18	6	6	1

(2) 公開展示等

公 開 展 示 等	期 間
市立文化芸術センター特別展示室 「絵で見る農村のくらし-農耕図を観察する-」	平成30年4月17日～6月17日
市立中央公民館 集会室 講演会「四季耕作図の成立と展開」	平成30年6月10日
市立文化芸術センター特別展示室 「絵で見る農村のくらし2-春から夏・稲を育てる-」	平成30年6月19日～9月2日
市立中央公民館 講座室 夏休み子ども歴史講座 「古墳時代の豊中」 (共催)	平成30年7月28日
市立文化芸術センター特別展示室 「絵で見る農村のくらし3-秋から冬・米を収穫する-」	平成30年10月16日～ 平成31年1月14日
西摂弥生遺跡めぐりバスツアー 勝部遺跡収蔵庫・ほか近隣市遺跡 (共催)	平成30年10月20日
豊中歴史同好会創立30周年記念シンポジウム 「邪馬台国の実像に迫る」 (共催)	平成30年11月10日
文化財現地一般公開 国登録記念物西山氏庭園・国登録文化財西山家住宅 (岡町南)	平成30年12月15日
市立文化芸術センター特別展示室 「考古学のものさし」	平成31年1月22日～ 平成31年4月14日
史跡あるき～服部天神駅かいわい 住吉神社・住吉市庭・国指定史跡今西氏屋敷ほか	平成31年3月23日

文化財現地一般公開と催事 市指定史跡 原田城跡、国登録文化財 旧羽室家住宅（曾根西町） （「NPO法人とよなか・歴史と文化の会」に委託）	平成21年11月28日～
----------------------------------------------------------------------------	--------------

(3) その他

印刷物

『豊中市埋蔵文化財発掘調査概要 平成30年度(2018年度)版』
新免遺跡第68・69・70次調査発掘調査報告書
文化財ニュースNo.40

3. 埋蔵文化財発掘調査に関する事項

発掘調査について（7件）

調 査 内 容	調 査 期 間
※本町遺跡第44次	平成30年6月～7月
※今西氏屋敷第8次・小曾根遺跡第31次)	平成30年6月～7月
※新免遺跡第72次	平成30年7月～8月
※穂積遺跡第43次	平成30年7月～8月
原田遺跡第16次	平成30年8月
※曾根遺跡第14次	平成30年8月～9月
※桜塚古墳群第14次	平成31年2月～3月

(※印は国庫補助事業)

青 年 の 家 い ぶ き

1. 施設の概要に関する事項

開館年月日 昭和58年(1983年)5月5日設置
 利用状況 利用件数 3,850件 利用人数 延べ 73,214人

2. 事業の実施状況に関する事項

事業	事業名	対象	回数等	参加人数等
こども・若者文化活動の推進	高校生ダンスフェスタ	青少年	1回	出演者数 484人
若者育成支援事業	若者支援相談窓口	青少年・市民	105件	—
青少年団体育成	青少年指導者人権研修	青少年指導者他	2回	35人
	青少年団体指導者交流会	青少年指導者	1回	24人
	こども会連合会の活動	就学3年前～中学生	21団体	加入人数878人 ※
	ボーイスカウト豊中協議会の活動	就学1年前～20歳未満	15団体	登録総数809人 ※
	ガールスカウト豊中地区協議会の活動	就学1年前～高校生	7団体	登録総数279人 ※
野外活動促進	青少年カーニバル	小学生・中学生・保護者	1回	451人
青年の家主催事業	Enjoy! いぶきフェス	いぶき登録グループ・市民	1回	1,180人
	プラネタリウム活用事業 (バンド利用者講習会)	青少年	1回	14人
	プラネタリウム活用事業 (バンド練習の場の提供)	青少年	352回	2,105人
	自習室開放事業	市民	781回	3,794人
	平和月間事業 (パネル展示、ビデオ上映)	市民	6日	684人
	市民星空観察会	市民	8回	492人
	サイエンスラボいぶき	小学生・高校生	1回	155人
	ロビーコンサート	市民・高校生	6回	88人
	クリスマスライブ in いぶき	青少年	1回	21人

※指導者等を含む。

[プラネタリウム館] 昭和58年(1983年)5月5日設置

利用状況 平成16年(2004年)4月1日より休止中

[科学展示ホール] 昭和62年(1987年)5月3日開設

利用状況 平成16年(2004年)4月1日より休止中

青少年自然の家

1. 施設の概要に関する事項

〈宿泊棟・管理棟〉

収容数 200人

鉄筋コンクリート造り2階建て一部地階 延べ床面積 2,380.57㎡

宿泊室、集会室兼プレイホール・食堂、研修室、和室(大・小)

保健室、天体観測場(屋上階)

〈キャンプ場〉

収容数 300人(日帰り利用時最大) 敷地面積 59,097㎡

テントサイト:12サイト 野外トイレ:3ヶ所 炊事場:5ヶ所

キャンプファイヤー場:4ヶ所 山小屋:3棟 水遊び場:1ヶ所 物品庫:2棟

ログハウス:1棟

利用状況 利用団体 延べ 311団体 利用人数 延べ 14,009人

2. 青少年自然の家主催事業に関する事項 20事業 延べ参加人数 2,009人

実施月	事業名	日数	回数	延人数
5・10月	オープンフェスタ①②(春・秋)	一部宿泊	2回	810
5・6・8・ 11・12・ 1・2月	わっぱるキッズ	1泊2日、日帰り	7回	341
6・9月	ワークキャンプ①②	一部宿泊	2回	181
8月	ジュニアキャンプ	2泊3日	1回	84
8月	キャンピングスクール	2泊3日	1回	123
9月	ユースチャレンジキャンプ	4泊5日	1回	55
10・1・2・ 3月	わっぱるの森をつくろう	日帰り	4回	126
11月	キャンプテクニックスクール	日帰り	1回	49
11月	豊中星空祭り in 能勢	1泊2日	1回	240

〔 読 書 振 興 課 ・ 図 書 館 〕

1-1. 図書館協議会に関する事項

(1) 図書館協議会委員

平成31年3月31日現在

選出区分	氏 名	所属団体	任命年月日
1号	舟岡 直子	小学校長会	平成29.7.1
1号	尾崎 理人	中学校長会	平成30.7.1
1号	吉岡 一美	こども園長会	平成30.7.1
2号	天瀬 恵子	豊中図書館の未来を考える会	平成29.7.1
3号	松田 美和子	豊中子ども文庫連絡会	平成29.7.1
4号	◎岸本 岳文	学識経験者	平成29.7.1
4号	○渥美 公秀	学識経験者	平成29.7.1
4号	瀬戸口 誠	学識経験者	平成29.7.1
5号	有本 恵子	市民	平成29.7.1

◎ 委員長 ○ 委員長職務代行

(注) 選出区分は図書館条例による。 1号：学校教育関係者 2号：社会教育関係者

3号：家庭教育の向上に資する活動の関係者 4号：学識経験者 5号：市民

(2) 協議会開催回数 7回 (評価部会4回含む)

1-2. 子ども読書活動推進事業

子ども読書活動連絡会

2回開催

子どもと本をつなぐ地域交流会

1回開催 参加者31人

1-3. リサイクル本の活用による図書館の活性化と地域における共生を推進するための事業

しょうないREK実行委員会

12回開催

しょうないREK (市民協働事業)

世界のしょうない音楽祭、外国人親子に向けた高校進学相談会 ほか

17回開催

常設事業 (リサイクル本コーナーの運営)

38回開催

2. 図書館資料に関する事項

(1) 図書等の現在数

項目	岡町	服部	庄内	高川	庄内幸町	千里	東豊中	野畑	螢池	合計
登録図書数(冊) (うち点字図書)	227,775	59,998	62,867	70,654	10,581	135,600	56,580	296,639	60,018	980,712
新聞(冊)	18	8	9	12	4	15	6	16	8	-
公(広)報	31	6	9	5	4	12	4	11	6	-
雑誌(種)	170	90	115	129	27	191	82	211	91	-
紙芝居	5,118	737	787	558	124	896	720	1,027	574	10,541
カセット	1	0	0	0	0	2,119	0	0	73	2,193
レコード	0	0	0	3,375	0	0	0	0	0	3,375
コンパクトディスク	3,943	2,149	3,124	4,294	532	4,606	2,084	4,185	2,962	27,879
ビデオテープ等	312	32	131	604	20	108	91	80	83	1,461
音訳図書(点)	1,396	0	0	0	0	0	0	0	0	1,396
(巻)	8,014	0	0	0	0	0	0	0	0	8,014
デジター図書 (デジタル録音図書)	683	0	0	0	0	0	0	0	0	683
郷土資料(古文書)(点)	21,925	-	-	-	-	-	-	-	-	21,925

(2) 図書の増減

(2)-1 増加

(単位:冊)

項目	岡町	服部	庄内	高川	庄内幸町	千里	東豊中	野畑	螢池	合計
購入	8,956	4,417	5,049	4,833	356	6,847	4,496	5,196	5,388	45,538
寄贈	1,085	429	840	422	0	626	238	1,404	264	5,308
その他	215	34	19	10	2	122	38	95	33	568
合計	10,256	4,880	5,908	5,265	358	7,595	4,772	6,695	5,685	51,414

(2)-2 減少

(単位:冊)

項目	岡町	服部	庄内	高川	庄内幸町	千里	東豊中	野畑	螢池	合計
廃棄	9,448	2,478	4,697	3,252	2	9,012	2,612	7,302	1,320	40,123
亡失	67	17	38	25	4	45	16	36	38	286
リサイクル	3,919	901	3,585	412	1	1,603	1,141	1,762	712	14,036
回収不能	150	47	22	11	2	128	41	96	41	538
合計	13,584	3,443	8,342	3,700	9	10,788	3,810	9,196	2,111	54,983

(3) 分類別図書所蔵冊数

(単位:冊)

項目	岡町	服部	庄内	高川	庄内幸町	千里	東豊中	野畑	螢池	合計
0. 総記	7,045	750	1,026	1,071	205	4,695	704	8,616	1,068	25,180
1. 哲学・宗教	4,774	1,419	1,220	1,675	246	3,587	1,243	12,898	1,547	28,609
2. 歴史・地理	12,684	3,162	3,086	3,484	551	8,412	3,242	26,419	2,807	63,847
3. 社会科学	17,570	3,998	3,835	4,147	741	13,086	4,008	43,382	6,727	97,494
4. 自然科学	9,605	2,565	2,392	2,667	481	6,264	2,235	15,760	2,716	44,685
5. 技術	13,428	5,000	3,815	5,509	1,227	10,962	4,777	17,519	4,460	66,697
6. 産業	4,037	1,161	1,268	1,099	214	3,701	1,196	7,446	1,553	21,675
7. 芸術・スポーツ	11,235	3,547	3,089	4,108	723	8,363	3,643	25,207	3,718	63,633
8. 言語	2,141	499	874	631	139	1,826	776	4,222	779	11,887
9. 文学	40,556	13,996	12,413	23,200	3,982	35,027	12,317	88,494	13,212	243,197
マンガ	3,268	1,429	1,384	3,758	337	2,917	1,970	2,589	1,325	18,977
児童書	96,035	22,471	28,464	19,305	1,735	36,759	20,469	44,086	20,106	289,430
点字図書	5,397	1	1	0	0	1	0	1	0	5,401
合計	227,775	59,998	62,867	70,654	10,581	135,600	56,580	296,639	60,018	980,712

3. 利用状況に関する事項

(1) 貸出登録状況・貸出状況等

(1)-1 個人貸出登録者数・団体貸出登録数

	岡町	服部	庄内	高川	庄内幸町	千里	東豊中	野畑	螢池	合計
個人貸出登録者数	28,491	13,632	8,695	6,290	2,463	41,595	13,156	21,732	10,808	146,862人
団体貸出登録数	346	59	60	49	12	95	74	66	64	825団体

(岡町図書館 個人貸出登録者数内訳)

(単位：人)

	館内	動く図書館	いぶき	利倉西	計
個人貸出登録者数	25,748	1,989	690	64	28,491

(1)-2 個人貸出人数

	岡町	服部	庄内	高川	庄内幸町	千里	東豊中	野畑	螢池	合計
個人貸出人数	203,984	101,270	60,231	45,779	8,621	313,057	88,259	151,432	76,639	1,049,272人

(岡町図書館 個人貸出人数内訳)

(単位：人)

	館内	動く図書館	いぶき	利倉西	計
個人貸出人数	187,727	7,357	6,394	2,506	203,984

(1)-3 貸出冊数(団体貸出冊数にはその他の団体貸出冊数(協力貸出等)を含む)

(単位：冊)

	岡町	服部	庄内	高川	庄内幸町	千里	東豊中	野畑	螢池	合計
個人貸出冊数	631,258	345,029	181,745	154,429	25,156	776,393	302,166	522,098	217,574	3,155,848
団体貸出冊数	68,242	11,654	11,436	7,184	167	12,703	6,990	14,501	9,346	142,223
小計	699,500	356,683	193,181	161,613	25,323	789,096	309,156	536,599	226,920	3,298,071
継続貸出冊数	373,295(個人353,487 団体19,808)									373,295
合計										3,671,366

(岡町図書館 個人貸出冊数内訳)

(単位：冊)

	館内	動く図書館	いぶき	利倉西	計
個人貸出冊数	562,440	39,398	20,492	8,928	631,258

(1)-4 開館日数

(単位：日)

	岡町	服部	庄内	高川	庄内幸町	千里	東豊中	野畑	螢池
開館日数	291	284	293	280	147	342	284	297	280

(単位：日)

	いぶき	利倉西
開室日数	97	99

(2) 分類別図書貸出状況

(単位：冊)

分 類	岡町	服部	庄内	高川	庄内幸町	千里	東豊中	野畑	螢池	合計
0. 総 記	4,816	2,690	1,391	1,036	168	7,911	2,025	3,653	1,818	25,508
1. 哲学・宗教	15,525	8,149	4,856	3,473	618	23,223	5,840	10,614	5,633	77,931
2. 歴史・地理	28,272	13,312	7,759	6,182	809	41,293	11,460	20,060	9,877	139,024
3. 社会科学	28,272	13,320	7,333	5,654	876	40,742	11,640	23,293	10,496	141,626
4. 自然科学	21,027	10,238	6,360	4,728	802	24,663	6,627	14,343	6,800	95,588
5. 技 術	58,417	29,761	13,552	13,252	2,015	58,109	23,512	48,172	15,988	262,778
6. 産 業	8,728	3,854	2,929	2,001	273	10,528	3,094	7,206	3,385	41,998
7. 芸術・スポーツ	25,109	11,966	7,867	6,437	989	28,375	9,110	19,579	8,268	117,700
8. 言 語	5,549	1,977	1,368	952	116	5,997	1,989	3,279	1,739	22,966
9. 文 学	170,819	71,572	51,543	36,606	12,541	212,143	58,179	104,749	60,339	778,491
マンガ	33,724	17,037	9,215	14,373	1,554	40,086	18,737	24,298	9,741	168,765
点字図書	245	6	0	0	0	0	0	0	6	257
相互貸借資料ほか	1,434	681	584	313	165	1,327	435	832	723	6,494
成人書計	401,937	184,563	114,757	95,007	20,926	494,397	152,648	280,078	134,813	1,879,126
児童書計	238,914	142,869	56,170	43,235	2,272	231,699	133,532	209,251	70,966	1,128,908
図書計	640,851	327,432	170,927	138,242	23,198	726,096	286,180	489,329	205,779	3,008,034
雑 誌	21,609	13,256	11,180	10,293	1,058	25,419	12,927	23,289	9,034	128,065
紙芝居	9,401	2,470	674	1,153	49	2,372	1,655	3,101	1,307	22,182
レコード	3	1	2	51	1	40	1	43	33	175
カセット	135	3	17	0	0	1,563	14	10	76	1,818
コンパクトディスク	24,258	13,499	10,285	11,724	1,013	33,399	8,323	20,771	10,611	133,883
ビデオ・DVD(広報含)	1,178	14	84	148	3	167	49	51	62	1,756
音訳図書	56	0	0	0	0	0	0	0	0	56
デジタル図書	1,575	0	0	0	0	0	0	0	13	1,588
地 図	434	8	12	2	1	40	7	5	5	514
小 計	58,649	29,251	22,254	23,371	2,125	63,000	22,976	47,270	21,141	290,037
合 計	699,500	356,683	193,181	161,613	25,323	789,096	309,156	536,599	226,920	3,298,071
継続冊数	353,487 (館内窓口58,418 館内OPAC5,542 Web OPAC289,527)									353,487
										3,651,558

岡町図書館内訳

(単位：冊)

分類	館内	団体	動く図書館	読書会	いぶき	利倉西	合計
0. 総 記	4,509	30	144	2	92	39	4,816
1. 哲学・宗教	14,558	5	509	0	271	182	15,525
2. 歴史・地理	26,401	48	1,110	3	459	251	28,272
3. 社会科学	26,114	102	1,434	5	458	159	28,272
4. 自然科学	19,677	43	711	6	357	233	21,027
5. 技 術	49,822	147	4,627	8	2,993	820	58,417
6. 産 業	7,895	12	537	0	174	110	8,728
7. 芸術・スポーツ	23,329	141	883	3	590	163	25,109
8. 言 語	5,144	4	304	0	68	29	5,549
9. 文 学	156,618	85	7,198	330	3,802	2,786	170,819
マ ン ガ	30,467	9	1,363	0	1,432	453	33,724
点 字 図 書	245	0	0	0	0	0	245
相互貸借資料ほか	1,187	2	15	50	98	82	1,434
成人書計	365,966	628	18,835	407	10,794	5,307	401,937
児童書計	167,263	26,243	34,103	1	8,445	2,859	238,914
図書計	533,229	26,871	52,938	408	19,239	8,166	640,851
雑 誌	17,912	163	1,949	0	1,114	471	21,609
紙 芝 居	3,689	4,269	1,383	0	18	42	9,401
レコード	3	0	0	0	0	0	3
カセット	135	0	0	0	0	0	135
コンパクトディスク	22,806	148	847	0	208	249	24,258
ビ デ オ・DVD (広報含)	1,177	0	1	0	0	0	1,178
音 訳 図 書	56	0	0	0	0	0	56
デ イ ジ ー 図 書	1,534	2	39	0	0	0	1,575
地 図	434	0	0	0	0	0	434
小 計	47,746	4,582	4,219	0	1,340	762	58,649
合 計	580,975	31,453	57,157	408	20,579	8,928	699,500

(3) レファレンス・コピー・相互貸借

区 分	岡町	服部	庄内	高川	庄内幸町	千里	東豊中	野畑	螢池	合計	
レファレンス 受付件数	3,268	471	1,474	388	33	2,419	487	1,122	310	9,972件	
コピーサービス	人数	1,896	254	320	171	0	2,174	221	850	6,194人	
	枚数	15,503	851	1,519	521	0	11,433	846	4,708	36,933枚	
相互貸借	貸出(全館分)	6,187									6,187冊
	借用	1,390	647	589	267	0	1,271	376	763	525	5,828冊

(4) 対面朗読・宅配貸出・郵送貸出

区 分	岡町	服部	庄内	高川	庄内幸町	千里	東豊中	野畑	螢池	合計
対面朗読	64	30	0	0	0	0	0	73	1	168回
宅配貸出(墨字図書)	23	8	0	38	0	17	11	3	0	100件
	350	65	0	148	0	70	220	37	0	890冊

郵送貸出(岡町)

区 分	点字図書	音訳図書	デিজィー図書	墨字図書	千里カセット	C D
件数	73	9	357	0	8	183
冊・巻数	493	56	501	0	8	265

(5) 図書貸出層別人数

(単位：人)

層 別	岡町	服部	庄内	高川	庄内幸町	千里	東豊中	野畑	螢池	合計
22歳以上	167,527	80,125	51,644	39,863	8,199	263,392	65,391	115,757	64,887	856,785
18～21歳	2,934	863	496	479	41	3,829	806	1,948	1,096	12,492
12～17歳	9,527	4,724	1,681	1,174	48	12,726	4,811	8,814	2,876	46,381
6～11歳	18,304	12,245	4,352	3,136	264	25,148	13,687	19,884	5,691	102,711
5歳以下	5,692	3,313	2,058	1,127	69	7,962	3,564	5,029	2,089	30,903
合計	203,984	101,270	60,231	45,779	8,621	313,057	88,259	151,432	76,639	1,049,272

(6) 集会室等の利用状況

区 分	岡町	服部	庄内	高川	庄内幸町	千里	東豊中	野畑	螢池	合計
利用件数	426	103	141	250	119	304	151	887	-	2,381件
利用人数	7,035	410	2,343	4,874	364	3,390	1,896	9,575	-	29,887人

諸行事一覧

<岡町図書館>

行 事 名	開 催 数 (回)	参加者数(延べ) (人)
おはなし会 (おはなしぴよぴよ、食育コラボみんなでははは ほか)	186	2,702
すくすくあかちゃんタイム	1	39
ブックスタート事業「えほんはじめまして」	18	2,794
ブックスタート事業「えほんはじめまして」スタッフミーティング	3	70
図書館見学 (小学校3年生の図書館見学)	12	1,006
こんにちは図書館です(おはなし会がやってきた など)	11	363
職業体験学習(中学生)	15	57
講座・講師派遣など (絵本のよみきかせについて ほか)	31	990
ボランティア講座 (おはなしボランティアフォローアップ講座 ほか)	10	224
子どもと本のまつり	1	236
実務研修(学校司書、初任者研修、高校生ボランティア体験 など)	32	241
外国人親子の交流会 (おかまちおやこでにほんご)	37	473
視察受入 (バルセロナ児童文学者、田原市 ほか)	4	25
とよなかブックプラネット事業(子ども読書活動フォーラム、めざせ！図書館の達人等)	6	778
文字・活字文化振興事業(朗読でひろがる文学の楽しみ)	1	38
講演会(山田洋次ライブラリー講読会)	11	118
その他 (校区連絡会、ふうせんロケット、地域館交流会、ほくほく読書会 ほか)	68	1,306
課題解決(医療健康情報レクチャー、保健所精神保健講座 など)	6	174
地域情報アーカイブ化事業－北摂アーカイブス－	20	122
子ども読書活動連絡会 など	5	84
合 計	478	11,840

<服部図書館>

行 事 名	開 催 数 (回)	参加者数(延べ) (人)
おはなし会 (おはなしポケット)	38	486
すくすくあかちゃんタイム	1	34
ふくふくルーム	12	470
図書館見学 (小学校3年生の図書館見学)	4	417
職業体験学習(中学生)	6	12
講座・講師派遣など (絵本のよみきかせについて ほか)	5	178
映画会 (シアター服部)	6	126
その他 (はっとり寄席)	1	45
合 計	73	1,768

＜庄内図書館＞

行 事 名	開 催 数 (回)	参加者数(延べ) (人)
おはなし会 (おはなしランド、ベイビーランド 食育コラボみんなでははは ほか)	68	1,187
すくすくあかちゃんタイム	1	40
ブックスタート事業「えほんはじめまして」	12	1,354
図書館見学 (小学校3年生の図書館見学・ようこそ図書館へ ほか)	6	203
職業体験学習(中学生)	9	27
講座・講師派遣など (絵本出前講座、新潟県公共図書館総合部門研究集会 ほか)	12	288
外国人親子の交流会 (しょうないおやこでにほんご)	25	242
視察受入・依頼 (福山市、近江八幡市 ほか)	3	8
人権啓発講座「アメコミ学入門:ヒーローは君のそばにいる」	1	16
講演会 (文学講座「近代詩歌の名作に親しむ秋」ほか)	4	60
課題解決医療健康情報レクチャー「シニア世代のいきいき健康講座」	1	17
図書館サポーター	22	139
とよなかブックプラネット事業(めざせ! 図書館の達人)	1	43
その他 (こうさくランド、大人のための図書館のお仕事体験ツアー ほか)	19	883
協働事業・しょうないREK (外国人親子に向けた高校進学説明会 陶器とりかえ隊 ほか)	60	1,071
協働事業・しょうないREK (常設リサイクル本コーナー)	38	1,305
合 計	282	6,883

＜高川図書館＞

行 事 名	開 催 数 (回)	参加者数(延べ) (人)
おはなし会(おはなしくらぶ・食育コラボみんなでははは など)	76	1,289
すくすくあかちゃんタイム	1	28
図書館見学 (小学校3年生の図書館見学・ようこそ図書館へ ほか)	4	246
職業体験学習(中学生)	8	22
とよなか地域こども教室 (高川地域子ども教室)	9	214
講座・講師派遣など (絵本出前講座 など)	11	374
講演会(ピースウォーク、近畿財務局出前講座「金融トラブルにまきこまれないために」)	2	30
実務研修(高校生ボランティア体験/就労移行支援事業 など)	11	17
その他(高川ストレッチタイム、豊中第四中学校夜間中学校作品展紹介 など)	45	735
とよなかブックプラネット事業(めざせ! 図書館の達人)	1	37
映画会 (高川映画会、ぶらりあんアニメ劇場)	202	4,169
合 計	370	7,161

＜庄内幸町図書館＞

行 事 名	開 催 数 (回)	参加者数(延べ) (人)
おはなし会 (おはなしポケット)	12	103
図書館サポーター(見守りサポーター)	50	58
合 計	62	161

＜千里図書館＞

行 事 名	開 催 数 (回)	参加者数(延べ) (人)
おはなし会 (おはなしどんどん おはなしワールド ほか)	127	3,176
すくすくあかちゃんタイム	1	40
ブックスタート事業「えほんはじめまして」	18	2,814
図書館見学 (小学校3年生の図書館見学・ようこそ図書館へ ほか)	7	705
職業体験学習(中学生)	4	28
講座・講師派遣など (絵本出前講座 ほか)	4	109
人権講演会「語り継ぐ戦争体験」	1	120
子どもと本のつどい(さいとうしのぶ絵本原画展／絵本ライブ)	3	503
外国人親子の交流会 (せんりおやこでにほんご)	32	383
多文化交流と日本語を学ぶ会(せんりにほんご)	21	382
大人のための朗読サロン	2	88
その他(YAらぼ活動 つながる! やくだつ! パパ講座 ほか)	31	480
課題解決(ビジネスゼミナール、とよなかおしごと部 ほか)	7	123
とよなかブックプラネット事業(めざせ! 図書館の達人)	1	43
協働事業・コラボ(コラボ大学校、多文化カフェ ほか)	24	853
合 計	283	9,847

＜東豊中図書館＞

行 事 名	開 催 数 (回)	参加者数(延べ) (人)
おはなし会 (おはなしたんけんたい 食育コラボみんなでははは ほか)	76	1,209
こちょこちょプラス など	23	516
図書館見学 (小学校3年生の図書館見学・ようこそ図書館へ ほか)	3	229
職業体験学習(中学生)	6	18
講座・講師派遣など (絵本出前講座ほか)	4	127
その他 (地域館交流会)	2	16
合 計	114	2,115

＜野畑図書館＞

行 事 名	開 催 数 (回)	参加者数(延べ) (人)
おはなし会 (おはなしひろば、おはなしプレゼント 食育コラボみんなでははは ほか)	73	1,243
すくすくあかちゃんタイム	1	51
図書館見学 (小学校3年生の図書館見学・ようこそ図書館へ ほか)	10	951
とよなか地域こども教室	2	96
職業体験学習など	11	30
講座・講師派遣など (絵本出前講座 ほか)	4	212
実務研修(高校生ボランティア体験)	12	32
図書館サポーター	27	117
人権講演会(「みんなで話し合う「社会的養護を知る」)	1	45
とよなかブックプラネット事業(めざせ！図書館の達人)	1	37
課題解決(里親制度説明会)	1	11
その他(野畑図書館落語会、書庫にはいれるDAY など)	30	1,103
合 計	173	3,928

＜螢池図書館＞

行 事 名	開 催 数 (回)	参加者数(延べ) (人)
おはなし会 (すくすくおはなしタイム・食育コラボみんなでははは ほか)	83	1,391
すくすくあかちゃんタイム	1	51
図書館見学 (小学校3年生の図書館見学 ほか)	4	251
職業体験学習(中学生)	9	18
講座・講師派遣など(絵本出前講座 ほか)	5	157
映画会 (ほたるシネマ など)	23	1,098
講演会(地域で子育てを考える学習会「子どもたちの笑顔を守るために」 など)	2	110
とよなかブックプラネット事業(めざせ！図書館の達人)	1	41
その他(おりがみ教室、夏休み宿題おたすけDAY、Shaberi場 等)	50	833
合 計	178	3,950

	開 催 数 (回)	参加者数(延べ) (人)
総 合 計	2,013	47,653

〔 中 央 公 民 館 〕

1. 運営に関する事項

(1) 運営審議会について
委員の構成

平成31年 3月31日現在

選出区分	氏名	所属団体等	選出区分	氏名	所属団体等
1号	船曳 裕幸	元小学校長	2号	久山 信子	婦人団体連絡協議会
2号	山崎 靖彦	連合大阪北大阪地域協議会 豊中地区協議会	3号	秋山 京子	みなさく子ども教室事務局
	中川 博史	公民分館協議会	4号	林 美輝	大学教授
	山本 久志	公民分館協議会		牧里 每治	大学名誉教授
	富川 清	公民館登録グループ連絡協議会		山之内裕子	大学教授

会議開催数 3回

視察回数 1回

(注) 号は委員の選出区分

1号：学校教育関係者 2号：社会教育団体関係者

3号：家庭教育の向上に資する活動の関係者

4号：学識経験者

(2) 公民分館に関する会議について

会議等	回数	会議等	回数
公民分館長会議	2	北部ブロック会議等	12
公民分館協議会	3	中部 〃	13
〃 (役員会)	5	南部 〃	16
研究大会・研修会	2	東部 〃	9
公民分館主事・会計説明会	1		

2. 公民館事業・グループ等利用状況に関する事項

館名 区分		中央公民館		螢池公民館		庄内公民館		千里公民館		合 計	
		回数 (回)	利用者 人数 (人)	回数 (回)	利用者 人数 (人)	回数 (回)	利用者 人数 (人)	回数 (回)	利用者 人数 (人)	回数 (回)	利用者 人数 (人)
主催事業	講 座	203	4,690	175	4,952	304	2,967	245	6,216	927	18,825
	行 事	211	11,373	12	3,809	260	4,663	90	13,453	573	33,298
	計	414	16,063	187	8,761	564	7,630	335	19,669	1,500	52,123
団体利用 グループ	減免使用	530	13,315	301	8,798	307	5,746	427	11,296	1,565	39,155
	有料使用	4,793	68,164	6,238	74,448	1,917	21,291	8,176	111,216	21,124	275,119
	計	5,323	81,479	6,539	83,246	2,224	27,037	8,603	122,512	22,689	314,274
展 示 会		18	22,094	17	23,899	20	8,386	10	4,653	65	59,032
合 計		5,755	119,636	6,743	115,906	2,808	43,053	8,948	146,834	24,254	425,429

(回数・人数は延べ数です)

3. 公民分館の行事参加状況に関する事項

担当館名 回数・人数		中央公民館担当 10 公民分館		螢池公民館担当 10 公民分館		庄内公民館担当 8 公民分館		千里公民館担当 13 公民分館		合 計	
公民 分館	行 事	5,263	183,316	5,193	259,570	3,289	87,916	4,922	189,668	18,667	720,470
	講 座	40	1,333	62	1,498	47	1,009	62	2,223	211	6,063

(回数・人数は延べ数です)

4. 人権学習講座に関する事項

施設名 回数・人数		中央公民館 (担当公民分館を含む)		螢池公民館 (担当公民分館を含む)		庄内公民館 (担当公民分館を含む)		千里公民館 (担当公民分館を含む)		合 計	
人権学習講座		54	1,878	49	2,197	35	593	47	902	185	5,570

(回数・人数は延べ数です)

5. コミュニティプラザに関する事項

施設名 回数・人数		中豊島コミュニティプラザ	庄内コミュニティプラザ	大池コミュニティプラザ	合 計
回 数		199	687	1,092	1,978
利用者数		2,466	9,268	10,950	22,684

〔 教 職 員 課 〕

教職員人事係

1. 教職員の配置に関する事項（平成30年5月1日）

区 分	学校数	校 長 教 頭	教 諭	養 護 教 諭	事務職 技 師	講 師	合 計
小 学 校	41	82 人	949 人	41 人	56 人	160 人	1,288 人
中 学 校	18	37 人	486 人	19 人	28 人	98 人	668 人
合 計	59	119 人	1,435 人	60 人	84 人	258 人	1,956 人

2. 教職員厚生会に関する事項

事 業 名	実施月	内 容
映 画 鑑 賞 券 配 布	平 30.7~ 平 31.1	TOHOシネマズ・109シネマズの鑑賞券配付
カ フ ェ 利 用 券 配 布	通 年	スターバックス利用券配布
温 泉 入 浴 券（ 補 助 ）	平 30.7~通 年	おゆば・水春入浴券配付
芸 術 鑑 賞（ 補 助 ）	平 31.2	演劇鑑賞
フ ィ ッ ト ネ ス ク ラ ブ 利 用 補 助	平 30.7~ 一 年 間	フィットネスクラブ利用券配付
芸 術 鑑 賞 補 助	通 年	大阪四季劇場
一 時 預 かり	平 30.6~平 31.3	豊中市内民間保育施設
病 児 保 育	平 30.6~平 31.3	豊中市内診療所または専用施設

〔 学 校 教 育 課 〕

教育課程係

1. 教職員の研修に関する事項

研修名	学校・園区分	対 象
国際教育研修会	小・中学校	教 職 員
キャリア教育研修会	小・中学校	教 職 員

2. 公立中学校卒業者の進路状況に関する事項

区分	卒業生数A + B + C + (D - d) + E	A 進学した者							B 進学も就職もした者		
		高等学校			高等 専門 学校	小計	支援学校 (高等 部)	計	高等学校		計
		全日制 課程	定時制 課程	通信制 課程					定時制 課程	通信制 課程	
男	1,607	1,521	17	49	3	1,590	8	1,598	0	0	0
女	1,568	1,497	7	46	1	1,551	6	1,557	0	0	0
計	3,175	3,018	24	95	4	3,141	14	3,155	0	0	0

(単位：人)

令和元年(2019年)5月1日現在

C 就職した者	D 専修学校等入学者				E	
計	専修 学校	各 種 学 校	高等職 業技術 専門校 等	計	d (再掲) A・B・C欄 にも記入 した者	その他
3	10	3	0	13	(12)	5
2	10	3	0	13	(8)	4
5	20	6	0	26	(20)	9

3. 公立小学校卒業者の進路状況に関する事項 (単位：人)
平成31年(2019年)3月31日現在

区分	卒業生数	公立 (市内)	他市 他府県 (支援学校 を含む)	国立 (独立行政 法人を含 む)	私立	国・私立入学者 の卒業者に対す る割合	その他
男	1,796	1,539	51	3	203	11.5%	0
女	1,705	1,473	55	3	174	10.4%	0
計	3,501	3,012	106	6	377	10.9%	0

4. サウンドスクール事業に関する事項

内 容	実施校数
大学生等による・授業支援・部活動支援	33校
伝統文化音楽の普及実施校数	12校

5. 小学校連合音楽会・中学校音楽研究会演奏会・サマーブラスフェスティバルに関する事項

演奏会名	実施日	参加校数	参加児童・生徒数
小学校連合音楽会	平成30年(2018年)10月31日(水)	14校	621名
中学校音楽研究演奏会	平成30年(2018年)8月31日(金)	10校	470名
サマーブラスフェスティバル	平成30年(2018年)7月26日(木)	18校	856名

6. 中学生シンポジウムに関する事項

内 容	実施日	参加生徒数
中学生シンポジウム	平成30年(2018年)8月24日(金) 8月27日(月)	231名

計 画 係

1. 学校教育審議会に関する事項

(1) 委員の構成

役職	名前	所属・活動団体・職名等	備考
会 長	山本 智也	大学教授	
副会長	服部 宏仁	校長等経験者	
委 員	青木 康二	人権教育推進委員協議会	
〃	安達 俊昭	P T A連合協議会 (中学校)	平成30年6月1日から
〃	田中 寿典		平成30年5月31日まで
〃	岩崎 久志	大学教授	
〃	上田 貴洋	大学教授	
〃	大寺 芳典	報道機関関係者	
〃	河崎 守男	青少年健全育成協議会	
〃	木場 敬子	校長等経験者	
〃	木村 好美	医師会	
〃	釘 宮 聡	P T A連合協議会 (小学校)	平成30年6月1日から
〃	永田 武裕		平成30年5月31日まで
〃	重澤 嘉男	連合大阪豊中地区協議会	
〃	永井 敏輝	校区福祉委員会	
〃	初田 幸隆	大学教授	
〃	伴野 多鶴子	地域教育協議会	
〃	廣川 清重	公民分館協議会	
〃	福盛 康友	商工会議所	
〃	佐藤 美由紀	市民公募	
〃	福長 由美	市民公募	

(2) 開催状況

2回開催

- ・ 小学校全学年を対象とした35人学級の実施について
- ・ 桜井谷東小学校の課題解消に向けた検討について
- ・ 第九中学校の課題解消に向けた検討について
- ・ 庄内地域における「魅力ある学校」づくりの取り組みについて

2. 学校の適正規模に係る企画立案に関する事項

学校規模と通学区域に関する課題の解消に向けた取り組みの状況

内容	実施回数
学校規模と通学区域に関する検討会議	3回
庄内地域における新設中学校及び義務教育学校・(仮称)北校の開校に向けた準備委員会	6回
「魅力ある学校」づくり通信の発行(各回5,500部発行)	4回
「魅力ある学校」づくり計画に係る説明会(個別説明会)	11回
調整区域(稲津町1~3丁目)の課題解消に向けた検討の説明会(個別説明会)	8回
桜井谷東小学校・第九中学校の課題解消に向けた検討の説明会(個別説明会)	3回

3. 小中一貫校整備事業に関する事項

施設一体型義務教育学校の整備に向けた取り組みの状況

内容	実施回数
(仮称)北校と(仮称)南部コラボセンターの設計に向けたワークショップ	8回
(仮称)北校と(仮称)南部コラボセンターの基本設計に関する説明会	2回

保 健 体 育 係

1. 豊中市児童・生徒の平均体位に関する事項

平成30年度(2018年度)

性別	校種別	年齢(歳)	身長 (cm)	体重 (k g)
男子	小学校	6	116.2	20.9
		7	122.3	23.7
		8	127.8	26.9
		9	133.3	30.2
		10	138.4	33.2
		11	145.0	37.4
	中学校	12	153.2	43.5
		13	159.2	47.4
		14	164.4	52.8
女子	小学校	6	115.3	20.6
		7	120.6	26.8
		8	126.4	25.7
		9	133.0	29.2
		10	139.5	33.4
		11	146.4	38.0
	中学校	12	151.6	42.9
		13	155.8	47.0
		14	157.0	48.9

2. 児童・生徒並びに教職員健康診断諸検査等実施状況に関する事項

○…全員対象 △…必要な者・希望者対象

項目	検査・診察方法	発見される疾病・異常等	小学校						中学校				教職員						
			1年	2年	3年	4年	5年	6年	1年	2年	3年	夜間	35歳未満	35歳	36歳	39歳	40歳以上		
児童・生徒	保健調査	問診		○	○	○	○	○	○	○	○	○	○						
	身長	身長計	肥満傾向、不健康なやせ	○	○	○	○	○	○	○	○	○	○						
	体重	体重計		○	○	○	○	○	○	○	○	○	○						
	栄養状態	視診	肥満傾向、栄養不良	○	○	○	○	○	○	○	○	○							
	脊椎	視診、触診	脊柱側わん症他	○	○	○	○	○	○	○	○	○							
	胸郭	視診	胸郭異常	○	○	○	○	○	○	○	○	○							
	四肢の状態	視診、触診	運動器の異常	○	○	○	○	○	○	○	○	○							
	視力	視力表	視力異常	○	○	○	○	○	○	○	○	○							
	聴力	オーディオメーター	聴力異常	○	○	○		○		○		○	○						
	眼	視診	感染性眼疾患、眼位の異常	○	△	△	○	△	△	○	△	△	○						
	耳鼻咽喉	視診	耳鼻咽喉疾患、音声言語異常	○	△	△	○	△	△	○	△	△	○						
	皮膚	視診	感染性皮膚疾患、湿疹他	○	○	○	○	○	○	○	○	○	○						
	歯及び口腔	視診	う歯、歯周疾患、不正咬合他	○	○	○	○	○	○	○	○	○	○						
	結核	問診、学校医の診察	結核	○	○	○	○	○	○	○	○	○	○						
胸部レントゲン直接撮影		△		△	△	△	△	△	△	△	△	○							
心臓	標準12誘導心電図	心臓疾患他	○	△	△	△	△	△	○	△	△	○							
尿	試験紙法	腎臓疾患、糖尿病他	○	○	○	○	○	○	○	○	○	○							
教職員	定期健康診断	問診、医師の診察	生活習慣病他											○	○	○	○		
		身長、体重													○	○	○	○	
		腹囲測定														○		○	
		尿検査														○	○	○	○
		視力、聴力														○	○	○	○
		血圧測定														○	○	○	○
		肝機能検査														△	○	△	○
		貧血、血中脂質、血糖検査														△	○	△	○
		腎機能検査														△	○	△	○
		標準12誘導心電図														△	○	△	○
		胸部レントゲン直接撮影														○	○	○	○
		HBs抗原抗体検査														△	△	△	△
	胃がん検診	胃部レントゲン間接撮影	胃がん、胃疾患他												△	△	△		
	大腸がん検診	便ヘモグロビン検査	大腸がん												△	△	△		
子宮がん検診	子宮頸がん細胞診	子宮がん他												△	△	△	△		
乳がん検診	マンモグラフィー	乳がん他												△	△	△	△		

3. 学校安全関係に関する事項

- 防犯・防災計画の作成

小 学 校	中 学 校
41校	18校

- 学校安全関係研修会

研 修 会 名	対 象 者
プール安全管理研修	園小中教職員
学校保健・安全研修	園小中教職員

学 務 係

1. 児童・生徒・学級数に関する事項

(1) 小学校

(平成30年(2018年)5月1日現在)

	児 童 数 (人)			学 級 数 (学級)							
	男	女	計	1	2	3	4	5	6	支	計
克 明	215	185	400	2	2	2	3	2	2	5	18
桜 塚	275	263	538	3	4	3	2	3	3	4	22
大 池	355	349	704	4	4	3	3	3	3	5	25
螢 池	172	216	388	2	2	2	2	2	2	5	17
桜井谷	335	277	612	4	3	3	3	3	3	7	26
熊野田	354	328	682	4	4	3	3	3	3	6	26
中豊島	268	238	506	3	3	2	2	2	2	7	21
豊 島	239	221	460	3	3	2	2	2	2	5	19
原 田	244	212	456	3	2	3	2	2	2	5	19
小曾根	152	140	292	2	2	1	2	2	2	6	17
豊 南	138	134	272	1	2	1	2	2	1	3	12
上 野	587	512	1,099	5	6	5	5	5	5	9	40
南桜塚	480	418	898	5	4	4	4	4	4	7	32
新 田	418	358	776	4	4	4	4	3	4	8	31
庄 内	107	105	212	1	1	1	1	2	1	5	12
庄内南	131	117	248	2	2	1	2	1	2	5	15
庄内西	116	116	232	2	1	1	2	1	1	4	12
野 田	194	171	365	2	2	2	2	2	3	6	19
島 田	126	112	238	2	2	1	2	2	1	3	13
千 成	142	162	304	2	2	2	2	2	2	5	17
北 丘	173	161	334	2	3	2	2	1	2	4	16
東 丘	274	229	503	3	3	3	2	3	2	6	22
東豊中	220	239	459	3	3	3	3	2	2	4	20
豊島西	220	186	406	3	2	2	2	2	2	5	18
西 丘	324	326	650	4	3	3	3	3	3	6	25
高 川	143	118	261	2	1	1	2	1	2	5	14
刀根山	445	393	838	4	5	4	4	4	4	9	34
南 丘	268	278	546	3	4	3	3	3	2	9	27
豊島北	276	254	530	3	3	3	3	3	3	5	23
泉 丘	422	382	804	4	4	3	4	4	4	9	32
少 路	449	431	880	4	5	4	4	5	4	7	33
野 畑	335	346	681	3	4	3	3	4	4	9	30
東豊台	309	294	603	3	3	3	3	3	3	6	24
箕 輪	164	153	317	2	2	2	2	2	2	5	17
北 条	303	304	607	3	3	3	3	3	2	5	22
寺 内	240	237	477	3	3	3	2	2	2	6	21
緑 地	398	366	764	4	4	3	4	3	4	8	30
桜井谷東	553	546	1,099	6	6	5	5	5	5	8	40
東泉丘	246	249	495	2	3	3	3	3	3	7	24
北緑丘	156	160	316	2	2	2	2	2	2	5	17
新田南	312	282	594	3	3	3	3	3	3	8	26
計	11,278	10,568	21,846	122	124	107	112	109	108	246	928

(2) 中学校

	生徒数(人)			学級数(学級)				
	男	女	計	1	2	3	支	計
一中	281	271	552	5	5	5	4	19
二中	260	262	522	5	5	5	4	19
三中	468	487	955	9	8	8	8	33
四中	290	289	579	5	5	5	6	21
五中	191	181	372	3	4	3	4	14
六中	148	130	278	3	2	3	4	12
七中	166	153	319	3	3	3	3	12
八中	135	117	252	2	3	2	3	10
九中	391	437	828	7	7	7	7	28
十中	100	101	201	2	2	2	2	8
十一中	574	507	1081	8	9	10	7	34
十二中	194	185	379	4	3	4	5	16
十三中	343	292	635	6	6	5	6	23
十四中	257	264	521	5	4	5	4	18
十五中	272	258	530	5	5	5	6	21
十六中	212	214	426	4	4	4	3	15
十七中	380	365	745	6	6	7	5	24
十八中	116	123	239	2	2	3	4	11
四中(夜間)	20	13	33	1	1	1		3
計	4,798	4,649	9,447	85	84	87	85	341

2. 学校別転入学・転学者数(平成30年度(2018年度))に関する事項

(1) 小学校

(単位:人)

	転入学	転学		転入学	転学
克明	8	10	東丘	22	7
桜塚	19	11	東豊中	14	2
大池	23	9	豊島西	5	3
螢池	6	5	西丘	31	19
桜井谷	34	13	高川	5	13
熊野田	26	15	刀根山	19	16
中豊島	19	9	南丘	39	15
豊島	8	1	豊島北	8	4
原田	21	9	泉丘	27	13
小曾根	6	1	少路	64	15
豊南	4	3	野畑	24	10
上野	50	15	東豊台	20	9
南桜塚	23	13	箕輪	4	2
新田	32	23	北条	17	4
庄内	10	9	寺内	44	14
庄内南	5	7	緑地	10	17
庄内西	2	4	桜井谷東	44	24
野田	5	12	東泉丘	36	13
島田	6	10	北緑丘	20	9
千成	5	8	新田南	36	20
北丘	10	2	計	811	418

(2) 中学校

(単位:人)

	転入学	転学
一中	6	4
二中	5	1
三中	4	8
四中	12	4
五中	3	2
六中	4	1
七中	3	3
八中	8	3
九中	23	8
十中	0	3
十一中	16	7
十二中	3	3
十三中	9	3
十四中	12	2
十五中	7	2
十六中	5	3
十七中	13	8
十八中	4	4
計	137	69

〔 教 育 セ ン タ ー 〕

研究研修係

1. 教職員の研究・研修に関する事項

(1) 教職員研修について

名 称	実施回数	延べ参加人数	名 称	実施回数	延べ参加人数
夏季教職員研修	1回	351人	校長研修	8回	247人
初任者研修	17回	350人	教頭研修	12回	427人
2年目研修	16回	146人	学校事務職員研修	26回	227人
中堅教諭等資質向上研修	6回	229人	学校図書館研修	3回	109人
スタートアップ研修	6回	33人	食育研修	1回	11人
授業づくり基礎研修	7回	90人	授業力向上研修 (理科に関する研修、ICT を活用した授業研修を含む)	40回	1,113人
子ども理解基礎研修	2回	63人			
学校力アップ研修	8回	295人			

(2) 豊中市研究協力員制度について

教科・領域に関するテーマを設定し、2年間の研究期間で公開研究授業などを実施、授業研究を進める。

研究協力員数	研究協力員会実施回数	研究授業数
55人	46回	12回

(3) 教育図書・教育資料について

教職員用図書購入	190冊
学校園への資料等貸し出し	892点

(4) マチカネ先生塾について

本市の教員を希望する短大生、大学生、大学院生を対象に講座を開き、本市への理解や教員としての資質の向上を図る。

講座名等	内容等	実施回数	会場	受講生
コミュニケーション力養成講座	プレゼンテーションの手法、子ども・保護者との関わり方等についての講義・演習	5回	教育センター 螢池図書館	26人
授業基礎力養成講座	模擬授業、先輩教員による講話や交流等	6回		
実地実習	授業や学習発表会等の行事の補助	3回	小学校13校 中学校4校	

(5) 校内研究推進事業「学びパワーアップ豊中」

推進校の校内研究の取組みに対して継続的に支援するとともに、教員の授業力の向上を図る。

研究推進校	12校
-------	-----

情 報 科 学 係

1. 情報教育に関する事項

(1) 教職員研修について

名 称	実施回数	延べ参加人数
I C Tを活用した授業研修、I C T研修	50回	1,551人
コンピューター教育推進委員会	1回	43人

2. 科学教育に関する事項

(1) 教職員研修について

名 称	実施回数	延べ参加人数
理科に関する研修 (授業づくり基礎研修の理科分野4回を含む)	10回	254人
中学校理科技術職員研修	5回	75人

(2) 児童生徒の研究、公開講座等について

名 称	実施回数等	延べ参加人数
豊中市立小中学生理科展 (出品作品：小学生431点・中学生117点 計548点)	6日	1,615人
科学教室	2日	882人
南部陽一郎賞・大阪大学総合学術博物館長賞等表彰式	1日	41人
大阪府学生科学賞(大阪府教育委員会主催)	最優秀賞：中学生1点 佳作：小学生6点・中学生5点	
サイエンスフェスティバル	1日	724人
未来の科学者(出前授業)	5回	109人

〔 児 童 生 徒 課 〕

生徒指導係

1. 青少年の健全育成・非行防止に関する事項

(1) 青少年指導従事者数

ス ク ー ル サ ポ ー タ ー	104人
青 少 年 指 導 ル ー ム 指 導 員	82人
青 少 年 健 全 育 成 会 推 進 委 員	2,170人

(2) 青少年相談件数

内 容	延べ件数
窃 盗 行 為 (万引き、自転車、単車盗)	10件
ぐ 犯 不 良 行 為 (怠学、喫煙、シンナー吸引等)	16件
家 出 ・ 無 断 外 泊	35件
暴 力 ・ 反 抗 ・ 器 物 損 壊 (落書き)	124件
わ い せ つ 行 為	33件
い じ め	170件
性 格 ・ 行 動	78件
学 校 不 適 応 ・ 不 登 校	53件
家 庭 の 問 題 (保護者)	33件
放 火 ・ 火 遊 び	1件
携 帯 ・ ネ ッ ト	29件
恐 喝	0件
被 害 相 談 (不審者・痴漢含む)	55件
児 童 虐 待	58件
そ の 他	363件
計	1,058件

2. 広報・啓発・調査活動に関する事項

児童生徒の安全に関する広報啓発活動	年間149回	参加166人
「少年を守る日」巡視・補導・広報活動	6月、10月、2月	参加22人
図書類販売状況調査	4～7月	245店
青少年健全育成市民のつどい参加者	11月15日	456人

3. 問題行動件数に関する事項（参考：児童生徒課統計）

区分		件数	総計
犯罪・触法行為	万引き		0件
	自転車盗		0件
	オートバイ盗		0件
	車上ねらい		0件
	空巣・侵入盗		0件
	暴力行為		1件
	恐喝・たかり		0件
	赃物收受等		0件
	その他		0件
	ぐ犯・不良行為	喫煙	
飲酒			0件
シンナー等吸引			0件
深夜徘徊			12件
家出・無断外泊			1件
怠学			1件
その他			0件
合計			24件

4. 子どもの安心安全に関する事項

「こども110番の家」の旗設置 7,151軒

小学校新1年生全員に防犯ブザー配付

教 育 相 談 係

1. 教育相談の延べ相談者数に関する事項

平成30年(2018年)4月1日～平成31年(2019年)3月31日

名 称	ケース数	延べ相談者数
教 育 相 談	1, 0 3 3 人	1 1, 1 7 0 人

2. 教育相談総合窓口における教育相談の延べ件数に関する事項

平成30年(2018年)4月1日～平成31年(2019年)3月31日

名 称	一般教育相談	苦情・要望	合 計
教育相談総合窓口	2 8 9 件	7 1 件	3 6 0 件

3. 教職員研修に関する事項

名 称	実施回数	延べ参加人数
教 育 相 談 研 修	5 回	2 0 3 人

4. 専門医による相談件数に関する事項

4 9 件

支 援 教 育 係

1. 支援学級（支援学級及び通級指導教室数）に関する事項

平成30年(2018年)5月1日現在

小学校名		支 援 学 級 数							通級指導 教室
		合計	弱視	難聴	知的	肢体	病弱	自閉・情緒	
1	克 明	5		1	1	1		2	1
2	桜 塚	4			1		1	2	
3	大 池	5			2	1	1	1	
4	螢 池	5			1	1	1	2	
5	桜井谷	8	1		2	1	1	3	1
6	熊野田	6	1		2			3	
7	中豊島	7	1		1	1	1	3	
8	豊 島	5			1		1	3	
9	原 田	5			2	1	1	1	
10	小曾根	6			2	1	1	2	
11	豊 南	3			1			2	
12	上 野	9	1		2	1	1	4	
13	南桜塚	7			2	1	1	3	
14	新 田	8	1	1	2	1	1	2	
15	庄 内	5	1		1		1	2	1
16	庄内南	5		1	2	1		1	
17	庄内西	4			2		1	1	
18	野 田	6			2	1		3	1
19	島 田	3			1			2	
20	千 成	5			1	1	1	2	
21	北 丘	4			1	1	1	1	
22	東 丘	6			2	1	1	2	
23	東豊中	4			1	1		2	

24	豊島西	5			2		1	2	
25	西丘	6			2	1	1	2	
26	高川	5			2		1	2	
27	刀根山	9			3	1	1	4	
28	南丘	9		1	2	1		5	
29	豊島北	5		1	1	1		2	
30	泉丘	9	1		2	1	1	4	
31	少路	7		1	2	1	1	2	
32	野畑	9		1	2	1	1	4	
33	東豊台	6			2		1	3	
34	箕輪	5			1	1	1	2	
35	北条	5			1	1		3	
36	寺内	6	1		1		1	3	
37	緑地	8			2	1	1	4	
38	桜井谷東	8			3	1		4	
39	東泉丘	7	1	1	1	1	1	2	
40	北緑丘	5			1	1	1	2	
41	新田南	8			2	1	1	4	
小計		247	9	8	67	30	30	103	4

中学校名		支 援 学 級 数							通級指導 教室
		合計	弱視	難聴	知的	肢体	病弱	自閉・情緒	
1	第 一	4			2	1		1	
2	第 二	4			2		1	1	
3	第 三	8		1	2	1	1	3	
4	第 四	6			2	1	1	2	
5	第 五	4		1	1		1	1	1
6	第 六	4	1		1	1		1	
7	第 七	3			1		1	1	
8	第 八	3			1	1		1	
9	第 九	7	1		2	1	1	2	
10	第 十	2			1			1	
11	第 十 一	7	1	1	2			3	
12	第 十 二	5		1	1		1	2	
13	第 十 三	7	1		2	1	1	2	
14	第 十 四	4			1	1	1	1	
15	第 十 五	6		1	1	1	1	2	
16	第 十 六	3			1	1		1	
17	第 十 七	5			2	1	1	1	
18	第 十 八	4	1		1		1	1	
小 計		86	5	5	26	11	12	27	1
合 計		333	14	13	93	41	42	130	5

2. 教職員研修に関する事項

名 称	実施回数	延べ参加人数
障 害 児 教 育 関 係 研 修	10回	658人

少 年 文 化 館

1. 子どもの居場所づくり事業（提案公募型委託事業）に関する事項

(1) 文化クラブ (単位：回・人)

名 称	クラブ数	実 施 回 数	延べ参加者数
文化クラブ	13	230	2,581

(関連資料：少年文化館 活動報告)

(2) 各種競技大会等行事 (単位：回・人)

名 称	実 施 回 数	延べ参加者数
子どもアート展	1	777
クリスマスコンサート	1	135
将棋大会	1	92
百人一首大会	1	138
囲碁大会	1	60
庄内文化フェスティバル	1	337
合計		1,539

(関連資料：少年文化館 活動報告)

(3) カルチャー教室 (単位：回・人)

名 称	実 施 回 数	延べ参加者数
1 やきもの	2	4
2 工作	1	6
3 科学（魚の解剖）	1	12
4 ハロー！英語	4	20
5 ビーズ	1	19
6 ケイキ・フラダンス	4	13
7 初釜	1	8
合計		82

(関連資料：少年文化館 活動報告)

(4) わくわく講座（月例講座） (単位：回・人)

名 称	実 施 回 数	延べ参加者数
親子クッキング	7	79
お菓子づくり	6	75
合計		154

(関連資料：少年文化館 活動報告)

(5) その他企画 (単位：回・人)

名 称	実 施 回 数	延べ参加者数
卓球台開放	32	860

(関連資料：少年文化館 活動報告)

2. 図書活動に関する事項 (単位：人・回・冊)

名 称	閲覧人数	活動回数	貸出人数	貸出冊数
図書活動	9,712	280	1,262	3,822

名 称	実 施 回 数	延べ参加者数
たのしいつどい	92	975
おはなしと折り紙を楽しむ会	3	34

(関連資料：少年文化館 活動報告)

3. 学習活動に関する事項

(単位：回・人)

名 称	対 象	実施回数	延べ参加者数
自習室開放(庄内)	小・中学生	30	42

(関連資料：少年文化館 活動報告)

4. 寄り添い型学習支援事業に関する事項

(単位：人)

名 称	中3生学習会実人数	中3生学習会延べ人数
寄り添い型学習支援事業	24	955

(関連資料：少年文化館 活動報告)

5. 創造活動（不登校対応）に関する事項

不登校児童生徒指導・援助延べ援助者数（訪問援助人数を含む）

(単位：人・%)

	小学生	中学生	保護者	教 員	その他	来館援助	延べ援助者数	復帰率
庄内	420	1,257	698	1,206	86	192	3,742	75.3
千里	75	720	541	477	54	49	1,867	90.7

(関連資料：少年文化館 活動報告)

注・集計方法・・・電話等の対応含む。1件の所要時間は固定せず。

6. スクールカウンセラー配置事業に関する事項

中学校18校 延べ援助者数20,262人

7. 豊中市スクールソーシャルワーカー活用事業に関する事項

小学校33校、中学校6校、計39校に派遣

スクールソーシャルワーカー活用時間数2,736時間

〔 学 校 給 食 課 〕

管 理 係

1. 小学校給食の実施に関する事項

区分	学校名	1日あたりの実施数(平成30年5月1日)			実施日数 (日)	延べ実施人数(人)
		児童数(人)	教職員数(人)	計(人)		
走 井 学 校 給 食 セ ン タ ー	桜塚	538	32	570	180	99,785
	大池	704	33	737	181	132,074
	熊野田	682	34	716	180	126,140
	中豊島	506	31	537	180	94,449
	豊島	460	28	488	179	85,945
	小曾根	292	26	318	178	55,505
	上野	1,099	59	1,158	178	202,582
	庄内西	232	20	252	181	44,568
	野田	365	29	394	180	69,599
	東丘	503	30	533	180	94,768
	刀根山	838	46	884	179	153,200
	南丘	546	35	581	180	103,645
	豊島北	530	36	566	181	99,894
	泉丘	804	48	852	180	150,417
	野畑	681	43	724	180	127,249
	東豊台	603	31	634	178	111,576
	箕輪	317	28	345	180	60,463
	北条	607	30	637	179	113,199
	緑地	764	42	806	180	139,731
	東泉丘	495	34	529	179	93,283
北緑丘	316	25	341	180	60,741	
小計(21校)		11,882	720	12,602		2,218,813

区分	学校名	1日あたりの実施数(平成30年5月1日)			実施日数 (日)	延べ実施人数(人)
		児童数(人)	教職員数(人)	計(人)		
原 田 学 校 給 食 セ ン タ ー	克 明	400	31	431	180	75,642
	桜井谷	612	47	659	182	115,829
	豊 南	272	24	296	181	51,590
	南桜塚	898	48	946	181	166,511
	新 田	776	44	820	179	142,758
	庄 内	212	21	233	181	40,948
	千 成	304	27	331	181	57,968
	北 丘	334	24	358	180	62,846
	東豊中	459	27	486	181	87,131
	豊島西	406	28	434	181	76,950
	西 丘	650	37	687	181	120,739
	高 川	261	23	284	182	49,870
	少 路	880	47	927	180	163,268
	寺 内	477	31	508	182	91,163
	桜井谷東	1,099	55	1,154	181	203,750
	新田南	594	36	630	181	110,438
小計(16校)		8,634	550	9,184		1,617,401
センター計(37校)		20,516	1,270	21,786		3,836,214
単 独 校	螢 池	388	28	416	180	74,457
	原 田	456	30	486	181	87,428
	庄内南	248	25	273	182	49,775
	島 田	238	23	261	181	46,789
単独校合計(4校)		1,330	106	1,436		258,449
総合計(41校)		21,846	1,376	23,222		4,094,663

2. 小学校給食費の内訳（保護者負担額のみ）に関する事項

区 分	低 学 年	中 学 年	高 学 年
内 訳	1食あたり日額	1食あたり日額	1食あたり日額
主 食	36円	38円	40円
牛 乳	51円	51円	51円
副 食	154円	154円	154円
計	241円	243円	245円

運 営 係

1. 小学校給食 1 人 1 食当たり平均栄養摂取量に関する事項

区分		栄養素	エネルギー (Kcal)	たん白質 (g)	脂質 学校給食による 摂取エネルギー 全体の (%)	ナトリウム (食塩相当量) (g)	カルシウム (mg)
基準 値	高学年		750	28	25～30	2.5 未満	400
	中学年		640	24		2.5 未満	350
	低学年		530	20		2 未満	300
市平 均	高学年		747	28.9	28.6	3.0	327
	中学年		648	26.1	30.7	2.7	315
	低学年		568	23.8	33.0	2.4	305

区分		栄養素	鉄 (mg)	ビタミン A (μ gRE)	ビタミン B1 (mg)	ビタミン B2 (mg)	ビタミン C (mg)	食物繊維 (g)
基準 値	高学年		4.0	200	0.50	0.50	25	6.0
	中学年		3.0	170	0.40	0.40	20	5.0
	低学年		2.0	150	0.30	0.40	20	4.0
市平 均	高学年		2.1	245	0.40	0.53	22	4.3
	中学年		1.9	231	0.37	0.50	20	3.8
	低学年		1.6	217	0.33	0.48	18	3.3

2. 市内産の食材使用での小学校給食実施（地産地消）に関する事項

食品名	地場産使用量（kg）	全体量（kg）	割合（％）
米（豊中産）	17,350.0	171,040.0	10.14
青葱	90.7	7,361.5	1.23
たまねぎ	3,295.3	148,039.7	2.22
しょうが	3.5	567.1	0.61
4品	20,739.5	327,008.3	6.34

参考 大阪府産の材料を使った物資の使用割合

食品名	地場産使用量（kg）	全体量（kg）	割合（％）
たけのこ（水煮）	5,175	5,175	100
米（大阪府産）	171,040	171,040	100
大阪たけのこ入りミンチカツ	22,155	22,155	100

3. 中学校給食の実施に関する事項

ブロック	学校名	1日あたりの対象者数 (平成30年5月1日)			実施日数 (日)	延べ実施人数 (人)
		生徒数 (人)	教職員数 (人)	計(人)		
A	第一中	552	41	593	152	5,642
	第二中	522	37	559	158	9,945
	第五中	372	32	404	160	8,478
	第六中	278	28	306	174	3,221
	第七中	319	32	351	178	3,999
	第十中	201	22	223	158	2,968
	第十一中	1,081	65	1,146	151	17,186
	第十三中	635	47	682	170	8,968
	第十四中	521	36	557	155	6,775
	第十八中	239	27	266	159	4,314
小計	(10校)	4,720	307	5,087		71,496
B	第三中	955	60	1,015	157	13,382
	第四中	579	41	620	149	4,968
	第八中	252	24	276	155	4,660
	第九中	828	54	882	154	11,193
	第十二中	379	33	412	176	4,402
	第十五中	530	41	571	157	6,731
	第十六中	426	32	458	159	6,664
	第十七中	745	45	790	160	8,743
小計	(8校)	4,694	330	5,024		60,743
総合計(18校)		9,414	637	10,111		132,239

4. 中学校給食費の内訳（保護者負担額のみ）に関する事項

内 訳	1食当たり
牛 乳	50円
主 食 + 副 食	260円
計	310円

5. 中学校給食1人1食当たり平均栄養摂取量に関する事項

区 分	栄養素	エネルギー (Kcal)	たん白質 (g)	脂質 学校給食による 摂取エネルギー 全体の (%)	ナトリウム (食塩相当量) (g)	カルシウム (mg)
	基準値	820	30	25～30	3未満	450
	市平均	852	30.8	27.6%	2.6	312

区 分	栄養素	鉄 (mg)	ビタミンA (μ gRE)	ビタミンB1 (mg)	ビタミンB2 (mg)	ビタミンC (mg)	食物繊維 (g)
	基準値	4.0	300	0.50	0.60	35	6.5
	市平均	2.8	275	0.44	0.56	33	4.5

選挙管理委員会事務局

□組織構成と主な業務内容

課名等	主な業務内容	収録事項
選挙管理委員会事務局	公職選挙法、その他法令に基づく委員会の権限に属する選挙に関する事務。	1 選挙管理委員会 2 選挙人名簿 3 在外選挙人名簿 4 不在者投票 5 選挙啓発 6 豊中市長選挙、豊中市議会議員補欠選挙及び大阪府議会議員豊中市選挙区補欠選挙（平成30年4月22日執行） 7 裁判員 8 検察審査会

選挙管理委員会事務局

委員会関係では、選挙人名簿の登録や抹消など139件の議案を審議した。

明るい選挙の推進関係では、研修会の開催、啓発広報誌「白ばらとよなか」の発行、明るい選挙啓発ポスター及び選挙標語の募集、啓発キャンペーンの実施等を行った。

常時啓発関係では、若者向け選挙啓発事業「選挙はじめまして」を実施し、選挙用品の貸出等を行った。

選挙関係では、4月22日に豊中市長選挙、豊中市議会議員補欠選挙及び大阪府議会議員豊中市選挙区補欠選挙を執行した。また、新有権者宛のメッセージカードの送付を行った。

〔 選 挙 管 理 委 員 会 事 務 局 〕

1. 選挙管理委員会に関する事項

(1) 委員について

平成27年(2015年)12月24日 就任(令和元年(2019年)12月23日任期満了)

職 名	氏 名
委 員 長	北之坊 皓司
委 員 長 職 務 代 理 者	前田 雄治
委 員	松野 良弘 後藤 眞一
補 充 員	樋口 和彦 坂田 慶子 畑中 英夫 尾谷 光紀

平成30年(2018年)12月3日 就任(令和元年(2019年)12月23日任期満了)

職 名	氏 名
委 員 長	前田 雄治
委 員 長 職 務 代 理 者	松野 良弘
委 員	後藤 眞一 樋口 和彦
補 充 員	坂田 慶子 畑中 英夫

(2) 委員会の開催について

委 員 会 開 催 数	19 回
議 案 件 数	139 件

(3) 告示について

告 示 件 数	58 件
---------	------

2. 選挙人名簿に関する事項

(1) 選挙人名簿登録者数について

(単位:人)

登録年月日	男	女	計	備 考
平成30年 6月1日	157,007	177,932	334,939	定 時 登 録
平成30年 9月3日	156,909	178,193	335,102	
平成30年12月3日	156,884	178,296	335,180	
平成31年 3月1日	156,948	178,396	335,344	

(2) 選挙人名簿投票区別登録者数(平成31年3月1日現在)について

(単位:人)

投票区	投票所名 (直近の選挙時の投票所)	登録者数		
		男	女	計
1	克明小学校かがやき校舎	2,937	3,375	6,312
2	第五中学校視聴覚室	2,045	2,409	4,454
3	箕輪小学校多目的教室	2,123	2,154	4,277
4	螢池小学校体育館	2,072	2,220	4,292
5	第十八中学校体育館	2,383	2,625	5,008
6	石橋文化幼稚園	143	154	297
7	刀根山小学校多目的室	3,984	4,595	8,579
8	神童幼稚園	2,419	2,835	5,254
9	大池コミュニティプラザ	4,096	4,951	9,047
10	堀田会館	3,226	3,699	6,925
11	上野小学校体育館	2,416	2,739	5,155
12	桜井谷小学校多目的室	3,683	3,958	7,641
13	野畑小学校体育館	3,451	4,176	7,627
14	少路小学校体育館	6,110	7,007	13,117
15	西丘小学校体育館	3,048	3,761	6,809
16	北丘小学校体育館	2,770	3,618	6,388
17	東丘小学校体育館	3,077	4,017	7,094
18	新田小学校体育館	4,325	4,816	9,141
19	新田南小学校体育館	3,465	4,066	7,531
20	南丘小学校体育館	2,303	2,912	5,215
21	東豊中小学校体育館	1,505	1,922	3,427
22	熊野田小学校体育館	2,758	3,109	5,867
23	泉丘コミュニティルーム	3,021	3,393	6,414
24	アルビス旭ヶ丘団地中央集会所	1,911	2,186	4,097
25	府営桜塚住宅集会所	1,765	2,163	3,928
26	桜塚小学校体育館	2,745	3,307	6,052
27	市立福社会館	1,364	1,664	3,028
28	南桜塚小学校体育館	3,627	4,131	7,758
29	寺内会館	3,765	4,351	8,116
30	北条小学校体育館	3,512	3,920	7,432
31	中豊島小学校体育館	3,612	4,214	7,826
32	服部幼稚園	1,030	1,115	2,145
33	共同利用施設服部南センター	1,175	1,208	2,383
34	小曾根小学校新館1階ロビー	2,752	2,997	5,749
35	高川小学校北館高川ホール	1,838	1,833	3,671
36	共同利用施設庄内東センター	1,546	1,656	3,202
37	豊南小学校北館1階多目的室	2,066	2,210	4,276
38	ほうなん子ども園	1,133	1,139	2,272
39	共同利用施設三国センター	937	1,025	1,962

40	豊中市役所庄内出張所	1,465	1,680	3,145
41	庄内南小学校体育館	2,597	2,897	5,494
42	千成小学校体育館	1,008	1,050	2,058
43	大島文化会館	1,197	1,268	2,465
44	庄内西小学校体育館	1,522	1,596	3,118
45	第七中学校体育館	1,942	1,897	3,839
46	庄内小学校体育館	2,388	2,635	5,023
47	野田小学校体育館	2,200	2,223	4,423
48	島田小学校体育館	982	1,081	2,063
49	第十中学校体育館	1,879	1,908	3,787
50	豊島西小学校多目的教室	1,772	1,844	3,616
51	共同利用施設服部寿センター	1,071	993	2,064
52	豊島小学校体育館	2,741	2,912	5,653
53	青年の家いぶき2階大会議室	1,104	1,137	2,241
54	豊島北小学校体育館	2,613	2,848	5,461
55	第一中学校集いの部屋	2,769	3,400	6,169
56	原田小学校体育館	3,032	3,336	6,368
57	第二中学校体育館	1,994	2,294	4,288
58	シャレール東豊中団地集会所	2,046	2,382	4,428
59	緑地小学校体育館	3,131	3,430	6,561
60	第十四中学校体育館	1,640	2,028	3,668
61	東泉丘小学校体育館	3,228	3,890	7,118
62	アイテラス利倉地域交流スペース	1,355	1,473	2,828
63	第十五中学校体育館	2,468	2,849	5,317
64	第十三中学校多目的室	2,236	2,561	4,797
65	北緑丘小学校多目的教室	2,281	2,672	4,953
66	東豊会館	2,149	2,482	4,631
合 計		156,948	178,396	335,344

(3) 平成31年3月1日登録日における直接請求に関する法定署名数について

(単位:人)

区 分	署 名 数
条例の制定又は改廃、監査及び合併協議会の設置の請求に要する50分の1の数	6,707
豊中市議会の解散並びに議員及び長等の解職請求に要する3分の1の数	111,782
合併協議会設置についての住民投票の請求に要する6分の1の数	55,891

(4) 選挙人名簿の登録及び抹消の取り消しについて

(単位:人)

区 分	男	女	計
定 時 登 録	8, 5 0 5	8, 4 2 7	1 6, 9 3 2
選 挙 時 登 録	1, 6 1 0	1, 5 8 9	3, 1 9 9
補 正 登 録	0	0	0
そ の 他 (注1)	△1	1	0
そ の 他 (注2)	4	△4	0
合 計	1 0, 1 1 8	1 0, 0 1 3	2 0, 1 3 1

(注1・注2:性別修正)

(5) 選挙人名簿の抹消について

(単位:人)

死 亡 者	国籍喪失者	転出4か月経過者	誤 載 者	登録移転者	計
3, 9 8 4	1	1 4, 7 5 3	1 1	9	1 8, 7 5 8

3. 在外選挙人名簿に関する事項

(単位:人)

区 分	男	女	計
平成31年3月28日現在登録者数	1 6 4	1 9 0	3 5 4

4. 不在者投票に関する事項

公職選挙法施行令第56条の規定により、当委員会において不在者投票をした者の数
19人(他市町村選挙など)

5. 選挙啓発に関する事項

(1) 明るい選挙推進協議会について

①委員 60人

会 長	副 会 長	事 務 局 長	委 員
梅村 晃	竹中 賢一	森島 孝司	56人
	岸上 三枝子		

②推進員 119人

③総会等の開催について

区 分	開 催 数	出 席 者 数
総 会	1 回	37人
役 員 会	8 回	延95人
専 門 部 会	9 回	延100人

(2) 啓発事業

内容		実施回数	参加人員及び数量等
明るい選挙推進協議会研修会の開催		2	76人
「とよなか明推協だより」の発行		2	各220部
啓発広報誌「白ばらとよなか」の発行		1	11,000部
明るい選挙啓発ポスターコンクールの実施		1	応募学校、作品数 小学校の部 7校 97点 中学校の部 6校 700点 高等学校の部 0校 0点
明るい選挙啓発キャンペーン事業の実施		10	○ 地域行事等への参加によるもの(8回) 実施場所：公民分館文化祭(熊野田・上野・庄内・桜井谷・桜井谷東・南桜塚・東豊中・千里コラボ・泉丘) 実施内容：ポスターコンクール入賞作品等の展示、啓発物品の配布等 ○ 成人式関連行事への参加によるもの(2回) 実施場所：文化芸術センター、第十七中学校 実施内容：啓発物品の配布等
明るい選挙標語事業の実施		1	作品数 25点
市ホームページ「選挙」による啓発		随時	
若者向け選挙啓発事業「選挙はじめまして」の実施	① 選挙用品の貸出	14	6,292人
	② 出前授業	1	245人

6. 豊中市長選挙、豊中市議会議員補欠選挙及び大阪府議会議員豊中市選挙区補欠選挙(平成30年4月22日執行)に関する事項

(1) 当日有権者数、投票者数及び投票率について

区分	当日有権者数(人)			投票者数(人)			投票率(%)		
	男	女	計	男	女	計	男	女	計
市長	153,368	174,699	328,067	55,950	65,165	121,115	36.48	37.30	36.92
市議補欠	153,368	174,699	328,067	55,920	65,133	121,053	36.46	37.28	36.90
府議補欠	153,369	174,702	328,071	55,941	65,159	121,100	36.47	37.30	36.91

(2) 投票総数、有効投票及び無効投票等について

区分	投票総数	有効投票	無効投票	持帰り票	不受理票	無効投票率(%)
市長	121,115	119,129	1,986	0	0	1.64%
市議補欠	121,049	113,234	7,815	4	0	6.46%
府議補欠	121,099	114,161	6,938	1	0	5.73%

(3) 候補者別得票数及び得票率について

①豊中市長選挙

公職選挙法第95条に規定する得票数 29,782.250 票
 公職選挙法第93条に規定する得票数 11,912.900 票

得票順位	候補者氏名	党派	得票数	得票率(%)	当落の別
1	長内しげき	無所属	49,863	41.86	当
2	中川隆弘	大阪維新の会	43,152	36.22	落
3	松岡あきみち	無所属	26,114	21.92	落

注) 得票率は、小数点第3位を四捨五入したもので、合計は必ずしも100になるとは限らない。

②豊中市議会議員補欠選挙

公職選挙法第95条に規定する得票数 786.347 票
 公職選挙法第93条に規定する得票数 314.538 票

得票順位	候補者氏名	党派	得票数	得票率(%)	当落の別
1	中岡ひろあき	自由民主党	36,407	32.15	当
2	大田やすはる	大阪維新の会	25,183	22.24	当
3	沢村みか	大阪維新の会	21,933	19.37	当
4	白岩正三	無所属	19,594	17.30	落
5	小林清	無所属	10,117	8.93	落

注) 得票率は、小数点第3位を四捨五入したもので、合計は必ずしも100になるとは限らない。

③大阪府議会議員豊中市選挙区補欠選挙

公職選挙法第95条に規定する得票数 7,135.062 票
 公職選挙法第93条に規定する得票数 2,854.025 票

得票順位	候補者氏名	党派	得票数	得票率(%)	当落の別
1	うえだまさひろ	大阪維新の会	43,890	38.45	当
2	中井もとき	自由民主党	43,018	37.68	当
3	山本いっとく	日本共産党	27,253	23.87	落

注) 得票率は、小数点第3位を四捨五入したもので、合計は必ずしも100になるとは限らない。

(4) 党派別得票数及び得票率について

①豊中市長選挙

	大阪維新の会	無所属	合計
得票数	43,152	75,977	119,129
得票率(%)	36.22	63.78	100.00

注) 得票率は、小数点第3位を四捨五入したもので、合計は必ずしも100になるとは限らない。

②豊中市議会議員補欠選挙

	自由民主党	大阪維新の会	無所属	合計
得票数	36,407	47,116	29,711	113,234
得票率(%)	32.15	41.61	26.24	100.00

注) 得票率は、小数点第3位を四捨五入したもので、合計は必ずしも100になるとは限らない。

③大阪府議会議員豊中市選挙区補欠選挙

	自由民主党	日本共産党	大阪維新の会	合計
得票数	43,018	27,253	43,890	114,161
得票率(%)	37.68	23.87	38.45	100.00

注) 得票率は、小数点第3位を四捨五入したもので、合計は必ずしも100になるとは限らない。

(5) 期日前及び不在者投票者数について

区 分	期日前投票者数	不在者投票者数	計
豊中市市長選挙	25,115	1,028	26,143
豊中市議会議員補欠選挙	25,095	1,022	26,117
大阪府議会議員(豊中市選挙区)補欠選挙	25,141	1,032	26,173

(6) 不在者投票の公正な実施の確保について

区 分	計
外部立会人の選定	延べ14人(13施設)
職員の派遣による確認	延べ6人(6施設)

(7) 選挙時啓発事業について

内容	実施回数、参加人数又は数量等
公営ポスター掲示場利用による啓発	494か所
ホームページによる啓発	随時
テレホンサービスによる啓発	3回線
点字・朗読テープによるお知らせ	大阪府視覚障害者福祉協会作成
投票所入場整理券による啓発	全有権者宛て世帯単位で送付
選挙期日周知ポスターによる啓発	2,588枚を配布
期日前投票所案内看板設置による啓発	3か所
まちかねビジョン電子看板による啓発	1基
横断幕の掲出による啓発	23流
広報車等による啓発	ごみ収集車54台 広報車6台

スーパー店内及び駅構内放送による啓発	市内スーパー14社（40店） 私鉄3社（14駅）
防災情報通信システムによる啓発	21日3回、22日4回 地域の防災拠点等62か所
メールマガジンへの投稿	とよなか産業メルマガ2回
図書しおりによる啓発	304枚
貸出票（レシート）による啓発	市内図書館9館 51,206枚
メッセージカードによる啓発	新有権者宛て1,890部

7. 裁判員に関する事項

裁判員の参加する刑事裁判に関する法律第20条による裁判員候補者の割当員数について

1,202人

8. 検察審査会に関する事項

検察審査会法第9条による候補者の割当員数について

(単位：人)

区分	大阪第一検察審査会				大阪第二検察審査会				大阪第三検察審査会				大阪第四検察審査会				計
	第1	第2	第3	第4	第1	第2	第3	第4	第1	第2	第3	第4	第1	第2	第3	第4	
人数	6	6	6	6	6	6	6	6	6	6	6	6	6	6	6	6	96

公平委員会

□組織構成と主な業務内容

課名等	主な業務内容	収録事項
公平委員会	職員団体の登録、公平委員会規則の制定・改廃。勤務条件に関する措置要求、不利益処分の審査、勤務条件その他の人事管理に関する苦情相談の処理	1 委員 2 委員会の会議 3 措置の要求 4 審査請求

□平成 30 年度（2018 年度）の主な取組み ～活動概要～

公平委員会

勤務条件に関する措置要求事件に関する審査、不利益処分についての審査請求事件に関する審査、職員団体の役員改選等に伴う登録事項の変更及び管理職員等の範囲を定める規則の一部改正を行った。

〔 公 平 委 員 会 〕

1. 委員に関する事項

(1) 平成30年4月1日～平成30年10月13日

職 名	氏 名	職 業
委 員 長	高 井 浩 一	弁 護 士
委 員 長 職 務 代 理	塩 田 慶	弁 護 士
委 員	萬 田 有 子	弁 護 士

(2) 平成30年10月14日～平成30年11月7日

職 名	氏 名	職 業
委 員 長 職 務 代 理	塩 田 慶	弁 護 士
委 員	萬 田 有 子	弁 護 士
委 員	水 口 良 一	弁 護 士

(3) 平成30年11月8日～平成31年3月31日

職 名	氏 名	職 業
委 員 長	塩 田 慶	弁 護 士
委 員 長 職 務 代 理	萬 田 有 子	弁 護 士
委 員	水 口 良 一	弁 護 士

2. 委員会の会議に関する事項

開 催 10回

3. 措置の要求に関する事項

勤務条件に関する措置要求事件 0件

4. 審査請求に関する事項

不利益処分についての審査請求事件 2件 (うち1件は継続)

監査委員事務局

□組織構成と主な業務内容

課名等	主な業務内容	収録事項
監査委員事務局	監査計画の策定。定期監査、工事監査、行政監査、財政援助団体等の監査。一般会計、特別会計、地方公営企業会計の現金出納検査。決算審査、基金の運用状況の審査。財政健全化審査及び経営健全化審査。	1 監査・検査及び審査の実施

□平成30年度(2018年度)の主な取組み ～活動概要～

監査委員事務局

定例的な各監査については、監査の実効性に重点をおきながら、例年どおり実施した。

〔 監 査 委 員 事 務 局 〕

1. 監査・検査及び審査の実施に関する事項

(1) 例月出納検査について

検 査 対 象	実 施 回 数
会 計 管 理 者 所 管 会 計	12回
病 院 事 業 会 計	12回
水 道 事 業 会 計	12回
公 共 下 水 道 事 業 会 計	12回

(2) 出納検査について

検 査 対 象	実 施 回 数
大 阪 府 豊 能 地 区 教 職 員 人 事 協 議 会	1回

(3) 定期監査等について

監 査 対 象	実 施 回 数
定 期 監 査 50課等	6回

(4) 工事監査について

監 査 対 象	実 施 回 数
平 成 30年 度 野 畑 配 水 池 耐 震 補 強 工 事	1回

(5) 行政監査について

監 査 対 象	監 査 期 間
公 金 の 支 払 事 務 に つ い て	平 成 30年 12月 ～ 平 成 31年 4月

(6) 決算審査について

審 査 対 象	審 査 期 間
平 成 29年 度 豊 中 市 病 院 事 業 会 計 決 算	6月 13日 ～ 8月 7日
平 成 29年 度 豊 中 市 水 道 事 業 会 計 決 算 及 び 公 共 下 水 道 事 業 会 計 決 算	6月 13日 ～ 8月 7日
平 成 29年 度 豊 中 市 一 般 会 計 決 算 ・ 特 別 会 計 決 算 及 び 基 金 運 用 状 況	7月 10日 ～ 8月 17日

(7) 財政健全化審査及び経営健全化審査について

審 査 対 象	審 査 期 間
平 成 29年 度 健 全 化 判 断 比 率 及 び 資 金 不 足 比 率	8月 3日 ～ 8月 24日

(8) 住民監査請求について

監査請求提出件数 1件 (平成31年1月8日受理)
 監査結果通知件数 2件 (平成30年3月13日受理分、平成31年1月8日受理分)

農業委員会事務局

□組織構成と主な業務内容

課名等	主な業務内容	収録事項
農業委員会事務局	農地法等に基づく届出等の審議。土地現況証明等。農地等の利用関係の調整。農業振興事業。	1 農業委員会 2 農業振興

□平成 30 年度(2018 年度)の主な取組み ～活動概要～

農業委員会事務局

農地転用届出等審議の委員会を 12 回開催した。また、農業振興事業（都市型農業の育成支援）として、市民農園（21 農園）、農業祭、地産地消推進事業等を実施した。

〔 農 業 委 員 会 事 務 局 〕

1. 農業委員会に関する事項

(1) 委員の構成

職 名	氏 名
会 長	渡邊 稔
会 長 代 理	伊藤 源司
委 員	鹿寫 収 阪口 義治 高島 邦子 辻 博美 中尾 常雄 中尾 祐子 半田 益宏 松尾 眞一 松島 慶治 水田 稔 光久 修平 森 彰男 山田 徹

(2) 委員会の開催

委員会開催数 12回

(3) 農地台帳(平成30年(2018年)8月1日現在)

農地台帳登録農家数(戸)	10a以上耕作農家数(戸)	市内農地面積(m ²)		
		田	畑	計
535	302	457,304.31	166,779.48	624,083.79

(4) 農地法に基づく許可申請、届出及び証明申込等

①許可申請、届出等

区 分	第3条許可申請	第4条届出	第5条届出	第18条解約通知	土地現況証明申込	農地改良申込
件数(件)	4	22	32	0	8	0

②許可等の取消

区 分	第3条届出	第4条届出	第5条届出
件数(件)	0	0	0

③相続税納税猶予証明等

区 分	適格者証明願	継続証明願
件数(件)	7	30

④諸証明

区 分	地目変更証明申込	農業従事(耕作)証明	その他証明
件数(件)	63	4	0

2. 農業振興に関する事項

(1) 経営所得安定対策事業

水田活用の直接払交付金対象者	16人
----------------	-----

(2) 農業祭

内 容	開催日	開催場所	参加人数
豊中市産農産物即売会等	平成30年(2018年) 11月17日	豊島公園多目的広場	4,500人

(3) 花畑開放事業奨励助成(ふれあい緑地フェスティバル会場含む)

助成対象農地 (ふれあい緑地フェスティバル会場含)	面 積
14か所	17,720.49㎡

(4) 市民農園開設面積

農園数	区画数	面 積
21農園	781区画	18,711.00㎡

(5) 地産地消推進事業補助対象者

補助対象者	延べ55人、1農業者団体
-------	--------------

(6) 生産緑地買取り申出

申出件数	面 積
5件	4,166.00㎡

市議会事務局

□組織構成と主な業務内容

課名	主な業務内容	収録事項
総務課	議員報酬・費用弁償・議員共済。各種市議会議長会。職員の人事・給与。議会費の予算・決算。政務活動費。	1 議会構成 2 議長会 3 事務局長会
議事課	本会議、常任委員会、議会運営委員会、特別委員会。議決事項の処理。請願、陳情、傍聴。市政一般調査。調査資料の収集・発行。議会広報の発行。議会図書室。会議録の調製。	1 会議 2 議決 3 議会図書室 4 照会事項（調査依頼）受理件数 5 他地方議会視察受入件（人）数

□平成30年度(2018年度)の主な取組み ～活動概要～

総務課

全国市議会議長会をはじめ、各市議会議長会及び、事務局長会の会議や正副議長にかかわる行事等に関する事務のほか、議会費の予算・決算に関する事務を行った。また、政務活動費の交付及び審査事務を行った。

議事課

本会議・常任委員会・議会運営委員会・特別委員会等の会議録の作成をはじめ、議事に関する業務を行った。また、本会議に加え、常任委員会のインターネット中継を開始し、議会のホームページにおいて公開している会議録検索システムに当該年度分のデータを追加したほか、議会広報を別冊化して発行した。

〔 総 務 課 〕

1. 議会構成に関する事項

(1) 市議会議員

議席番号	名 前	党 派	議席番号	名 前	党 派
1	木村 真	無 所 属	20	斉宮 澄江	日本共産党
2	熊野 以素	無 所 属	21	五十川 和洋	日本共産党
3	三藤 雅道	無 所 属	22	北之坊 晋次	無 所 属
4	沢村 美香	大阪維新の会	23	神原 宏一郎	無 所 属
5	中野 宏基	大阪維新の会	24	宮地 和夫	立憲民主党
6	藤田 浩史	大阪維新の会	25	井本 博一	自 民 党
7	高木 公香	自 民 党	26	中岡 裕晶	自 民 党
8	花井 慶太	大阪維新の会	27	北川 悟司	自 民 党
9	酒井 弘行	社 民 党	28	喜多 正顕	自 民 党
10	大田 康治	大阪維新の会	29	中野 修	国民民主党
11	高麗 啓一郎	自 民 党	30	大町 裕次	無 所 属
13	幸村 直行	日本共産党	31	福岡 正輝	無 所 属
14	石原 準司	公 明 党	32	出口 文子	日本共産党
15	吉田 正弘	公 明 党	33	松下 三吾	日本共産党
16	酒井 哲也	公 明 党	34	弘瀬 源悟	公 明 党
17	今村 正	公 明 党	35	中島 紳一	公 明 党
18	坂口 福美	公 明 党	36	平田 明善	公 明 党
19	大野 妙子	公 明 党			

(2) 会派

◎幹事長 ○副幹事長

会 派 名	人数	所 属 議 員 (五 十 音 順)
公 明 党 豊中市議会議員団	9	◎弘瀬 源悟 ○酒井 哲也 石原 準司 今村 正 大野 妙子 坂口 福美 中島 紳一 平田 明善 吉田 正弘
自 民 新 風 会 豊中市議会議員団	7	◎井本 博一 喜多 正顕 北川 悟司 高麗 啓一郎 高木 公香 中井 源樹 三藤 雅道
日 本 共 産 党 豊中市議会議員団	5	◎五十川 和洋 斉宮 澄江 幸村 直行 出口 文子 松下 三吾
大 阪 維 新 の 会 豊中市議会議員団	5	◎中野 宏基 大田 康治 沢村 美香 花井 慶太 藤田 浩史
無 所 属 の 会	4	◎福岡 正輝 大町 裕次 神原 宏一郎 北之坊 晋次
豊 中 市 議 会 市民クラブ議員団	3	◎宮地 和夫 酒井 弘行 中野 修
無 所 属	2	木村 真 熊野 以素

2. 議長会に関する事項

(単位：回)

名 称	全国市議会	中核市議会	近畿市議会	大阪府市議会	北摂市議会
開催数(出席数)	5 (3)	2 (2)	3 (3)	4 (4)	2 (2)

3. 事務局長会に関する事項

(単位：回)

名 称	中核市議会	大阪府市議会	北摂市議会
開催数(出席数)	2 (2)	5 (5)	1 (1)

〔 議 事 課 〕

1. 会議に関する事項

(1) 本会議

開 会 月 日	閉 会 月 日	開 議 日 数	備 考
5月24日	6月15日	5日	6月定例会
7月12日	8月9日	5日	7月臨時会
9月6日	9月27日	2日	9月定例会
11月29日	12月21日	4日	12月定例会
2月25日	3月19日	5日	3月定例会

(2) 常任委員会

委員会名	定数	委員長	副委員長	委 員
総 務 〔開議数〕 7回	9人	花井慶太	五十川和洋	今村正 北之坊晋次 坂口福美 藤田浩史 喜多正 熊野以 高木公 高木香
文 教 〔開議数〕 6回	9人	酒井哲也	酒井弘行	井本博一 北川悟司 中島紳一 吉田正弘 大町裕次 沢村美香 松下三吾
建設水道 〔開議数〕 7回	9人 (8人)	宮地和夫	弘瀬源悟	大田康治 幸村直行 中岡裕晶 大野妙子 高麗啓一郎 福岡正輝
環境福祉 〔開議数〕 6回	9人	中野宏基	石原準司	斉宮澄江 木村真 中野修 三藤雅道 神原宏一郎 出口文子 平田明善

※ () 内は実数

(3) 議会運営委員会 開議数20回

定数	委員長	副委員長	委 員
10人 (9人)	井本博一	弘瀬源悟	五十川和洋 酒井哲也 中島紳一 中野宏基 宮地和夫 高木公香 福岡正輝

※ () 内は実数

(4) 特別委員会

委員会名	定数	委員長	副委員長	委 員
空港問題調査 〔開議数〕 3回	10人 (9人)	中島紳一	出口文子	北之坊晋次 坂口福美 花井慶太 吉田正弘 酒井弘行 中岡裕晶 三藤雅道

委員会名	定数	委員長	副委員長	委 員
総合計画等調査 〔開 議 数〕 〔 1 回 〕	11人 (10人)	五十川和洋	藤田浩史	石原準司 熊野以素 幸村直行 高麗啓一郎 坂口福美 中野修 弘瀬源悟 三藤雅道

総合計画等調査特別委員会は、平成30年(2018年)5月24日に廃止

※()内は実数

(5) 各種役員の異動

異動(推薦)年月日	役職名	議 員 名	選出の方法
平成30.5.29	議 長	喜多正顕	選 挙 (投票)
平成30.5.31	副 議 長	今村正	選 挙 (投票)
平成30.6.4	監 査 委 員	北之坊晋次 出口文子	市長の選任
平成30.6.4	大阪府都市競艇 企業団議会議員	大町裕次	選 挙 (指名推選)
平成30.6.4	豊中市伊丹市 クリーンランド 議 会 議 員	大田康治 大野妙子 神原宏一郎 高麗啓一郎 酒井哲也 中野修 松下三吾	選 挙 (指名推選)
平成30.6.4	大阪広域水道 企業団議会議員	今村正	充て職
平成30.6.4	後期高齢者医療 広域連合議会議員	今村正	充て職
平成30.6.4	豊中市社会福祉 審議会委員	井本博一 坂口福美	市長の委嘱
平成30.6.4	豊中市都市計画 審議会委員	斉宮澄江 神原宏一郎 高木公香 弘瀬源悟 藤田浩史 宮地和夫	市長の委嘱
平成31.2.25	淀川右岸水防事務 組合議会議員	石原準司	選 挙 (指名推選)

(6) 傍聴者数

(単位:人)

区 分	6月定例会	7月臨時会	9月定例会	12月定例会	3月定例会	その他	計
本 会 議	9	81	3	65	51	—	209
常任委員会	0	6	5	1	14	—	26
議会運営委員会	0	3	3	0	1	—	7
決算委員会	—	—	—	—	—	2	2
特別委員会	—	—	—	—	—	2	2
計	9	90	11	66	66	4	246

2. 議決に関する事項

(1) 議決件数

(単位：件)

区 分		6 月 定例会	7 月 臨時会	9 月 定例会	1 2 月 定例会	3 月 定例会	計
市長 提出 議案	予 算	0	4	7	12	15	38
	条 例	1	10	8	11	29	59
	契 約	3	2	3	—	3	11
	そ の 他	6	3	1	11	7	28
議員提出議案		—	—	—	—	—	0
委員会提出議案		4	1	—	2	5	12
選 挙		4	—	—	—	1	5
専決処分報告		3	1	—	—	—	4
請 願		—	—	—	2	2	4
そ の 他		3	5	2	4	6	20
計		24	26	21	42	68	181

(参 考) 陳情件数 24件受理

(2) 議決議案

件名	委員会 付託月日	議決月日	議決結果
(平成30年6月定例会)			
報告第2号	会期の決定	5月24日	23日間と決定
報告第3号	専決処分の報告について(豊中市指定地域密着型サービスの事業の人員、設備及び運営に関する基準等を定める条例の一部を改正する条例の設定について)	5月24日	即日承認
報告第4号	専決処分の報告について(豊中市市税条例の一部を改正する条例の設定について)	5月24日	即日承認
委員会提出議案第2号	専決処分の報告について(平成30年度豊中市一般会計補正予算第1号)	5月24日	即日承認
	空港問題調査特別委員会に付託中の空港にかかわる問題についての調査について委員会の中間報告	5月24日	報告了承
	総合計画等調査特別委員会に付託中の第4次豊中市総合計画等に関する調査について委員会の報告	5月24日	報告了承
	総合計画等調査特別委員会の廃止について	5月24日	即日原案可決
	議長の選挙(喜多正顕)	5月29日	当選 (投票)
	副議長の選挙(今村正)	5月31日	当選 (投票)
	大阪府都市競艇企業団議会議員の選挙(1人)	6月4日	当選 (指名推選)
	豊中市伊丹市クリーンランド議会議員の選挙(7人)	6月4日	当選 (指名推選)
市議案第51号	監査委員選任の同意を求めることについて(議会選出2人)	6月4日	即日同意
市議案第53号	工事請負契約の締結について	6月4日	即日原案可決
市議案第54号	工事請負契約の締結について	6月4日	即日原案可決
市議案第55号	工事請負契約の締結について	6月4日	即日原案可決
市議案第52号	豊中市市税条例の一部を改正する条例の設定について	6月4日	原案可決
市議案第56号	大阪広域水道企業団の共同処理する事務の変更及びこれに伴う大阪広域水道企業団規約の変更に関する協議について	6月4日	原案可決
市議案第57号	副市長選任の同意を求めることについて	6月15日	即日同意
市議案第58号	副市長選任の同意を求めることについて	6月15日	即日同意
市議案第59号	教育長任命の同意を求めることについて	6月15日	即日同意
諮問第2号	人権擁護委員推薦の諮問について	6月15日	即日候補者を適任と認める旨答申
委員会提出議案第3号	旧優生保護法による不妊手術の被害者救済を求める意見書	6月15日	即日原案可決
委員会提出議案第4号	ヘルプマークのさらなる普及推進を求める意見書	6月15日	即日原案可決
委員会提出議案第5号	日本年金機構の情報セキュリティ対策の見直しを求める意見書	6月15日	即日原案可決
(平成30年7月臨時会)			
	専決処分の報告について(交通事故に係る損害賠償の額を定めることについて)	7月12日	(報告)
	一般財団法人とよなか男女共同参画推進財団平成29年度決算書及び平成30年度事業計画書	7月12日	(報告)
	公益財団法人とよなか国際交流協会平成29年度決算書及び平成30年度事業計画書	7月12日	(報告)
	公益財団法人豊中市スポーツ振興事業団平成29年度決算書及び平成30年度事業計画書	7月12日	(報告)
	一般財団法人豊中市住宅協会平成29年度決算書及び平成30年度事業計画書	7月12日	(報告)
	一般財団法人豊中市医療保健センター平成29年度決算書及び平成30年度事業計画書	7月12日	(報告)
	豊中都市管理株式会社平成29年度決算書及び平成30年度事業計画書	7月12日	(報告)
報告第5号	会期の決定	7月12日	29日間と決定
	専決処分の報告について(平成30年度豊中市一般会計補正予算第2号)	7月12日	即日承認
市議案第60号	固定資産評価員選任の同意を求めることについて	7月12日	即日同意
市議案第74号	工事請負変更契約の締結について	7月12日	即日原案可決
市議案第75号	工事請負変更契約の締結について	7月12日	即日原案可決
	専決処分の報告について(建物明渡等請求訴訟の提起について(2件))	7月23日	(報告)
	代表質疑(中野宏基・井本博一)	7月23日	許可
	代表質疑(松下三吾・酒井哲也)	7月24日	許可
	代表質疑(大町裕次・宮地和夫)	7月25日	許可
	個人の質疑(木村真・熊野以素)	7月25日	許可
市議案第61号	平成30年度豊中市一般会計補正予算第3号	7月25日	8月9日 原案可決
市議案第62号	平成30年度水道事業会計補正予算第1号	7月25日	8月9日 原案可決
市議案第63号	平成30年度公共下水道事業会計補正予算第1号	7月25日	8月9日 原案可決
市議案第64号	執行機関の附属機関に関する条例の一部を改正する条例の設定について	7月25日	8月9日 原案可決
市議案第65号	豊中市市税条例等の一部を改正する条例の設定について	7月25日	8月9日 原案可決
市議案第66号	豊中市ひとり親家庭等の医療費の助成に関する条例の一部を改正する条例の設定について	7月25日	8月9日 原案可決

件名	委員会付託月日	議決月日	議決結果	
市議案第67号	豊中市重度障害者の医療費の助成に関する条例の一部を改正する条例の設定について	7月25日	8月9日	原案可決
市議案第68号	豊中市放課後児童健全育成事業の設備及び運営に関する基準を定める条例の一部を改正する条例の設定について	7月25日	8月9日	原案可決
市議案第69号	豊中市指定障害福祉サービスの事業の人員、設備及び運営に関する基準等を定める条例の一部を改正する条例の設定について	7月25日	8月9日	原案可決
市議案第70号	豊中市文化芸術振興条例の一部を改正する条例の設定について	7月25日	8月9日	原案可決
市議案第71号	豊中駅前再開発地区自動車駐車場条例を廃止する条例の設定について	7月25日	8月9日	原案可決
市議案第72号	北部大阪都市計画緑丘地区地区計画の区域内における建築物の制限に関する条例等の一部を改正する条例の設定について	7月25日	8月9日	原案可決
市議案第73号	北部大阪都市計画永楽荘2丁目地区地区計画の区域内における建築物の制限に関する条例の設定について	7月25日	8月9日	原案可決
市議案第76号	平成30年度豊中市一般会計補正予算第4号 公益財団法人豊中市スポーツ振興事業団平成29年度決算書及び平成30年度事業計画書	7月25日	8月9日	原案可決 (報告)
市議案第77号	交通事故に係る損害賠償の額を定めることについて		8月9日	即日原案可決
市議案第78号	車両損傷事故に係る損害賠償の額を定めることについて		8月9日	即日原案可決
委員会提出議案第6号	市議案第72号北部大阪都市計画緑丘地区地区計画の区域内における建築物の制限に関する条例等の一部を改正する条例の設定についてに対する附帯決議		8月9日	即日原案可決
(平成30年9月定例会)				
	債権放棄の報告について		9月6日	(報告)
	平成29年度健全化判断比率及び資金不足比率の報告について		9月6日	(報告)
	平成29年度一般会計継続費清算報告書の報告について		9月6日	(報告)
	平成29年度豊中市一般会計繰越明許費繰越計算書の報告について		9月6日	(報告)
	平成29年度豊中市公共用地先行取得事業特別会計繰越明許費繰越計算書の報告について		9月6日	(報告)
	平成29年度豊中市病院事業会計予算繰越計算書の報告について		9月6日	(報告)
	平成29年度豊中市公共下水道事業会計予算繰越計算書の報告について		9月6日	(報告)
	教育委員会の権限に属する事務の管理及び執行の状況の点検及び評価報告書 会期の決定		9月6日	(報告)
市議案第97号	工事請負変更契約の締結について		9月6日	22日間と決定
市議案第98号	工事請負変更契約の締結について		9月6日	即日原案可決
市議案第99号	工事請負変更契約の締結について		9月6日	即日原案可決
市議案第83号	平成30年度豊中市一般会計補正予算第5号	9月6日	9月27日	原案可決
市議案第84号	平成30年度豊中市国民健康保険事業特別会計補正予算第1号	9月6日	9月27日	原案可決
市議案第85号	平成30年度豊中市介護保険事業特別会計補正予算第1号	9月6日	9月27日	原案可決
市議案第86号	平成30年度豊中市公共用地先行取得事業特別会計補正予算第1号	9月6日	9月27日	原案可決
市議案第87号	平成30年度豊中市病院事業会計補正予算第1号	9月6日	9月27日	原案可決
市議案第88号	平成30年度豊中市水道事業会計補正予算第2号	9月6日	9月27日	原案可決
市議案第89号	豊中市行政手続における特定の個人を識別するための番号の利用等に関する法律に基づく個人番号の利用に関する条例の一部を改正する条例の設定について	9月6日	9月27日	原案可決
市議案第90号	豊中市企業立地促進条例の一部を改正する条例の設定について	9月6日	9月27日	原案可決
市議案第91号	豊中市幼保連携型認定こども園以外の認定こども園の認定の要件を定める条例の設定について	9月6日	9月27日	原案可決
市議案第92号	豊中市家庭的保育事業等の設備及び運営に関する基準を定める条例の一部を改正する条例の設定について	9月6日	9月27日	原案可決
市議案第93号	豊中市養護老人ホームの設備及び運営に関する基準を定める条例の一部を改正する条例の設定について	9月6日	9月27日	原案可決
市議案第94号	市営住宅条例の一部を改正する条例の設定について	9月6日	9月27日	原案可決
市議案第95号	豊中市建築基準法施行条例等の一部を改正する条例の設定について	9月6日	9月27日	原案可決
市議案第96号	北部大阪都市計画新千里西町3丁目地区地区計画の区域内における建築物の制限に関する条例の設定について	9月6日	9月27日	原案可決
市議案第100号	建物明渡等請求訴訟の提起について(専決処分)		9月27日	(報告)
市議案第101号	公平委員会委員選任の同意を求めることについて		9月27日	即日同意
市議案第101号	平成30年度豊中市一般会計補正予算第6号 議員派遣について		9月27日	即日原案可決
市議案第79号	平成29年度大阪府豊中市各経済歳入歳出決算認定について	9月6日		(閉会中継続審査)
市議案第80号	平成29年度豊中市病院事業会計決算認定について	9月6日		(閉会中継続審査)
市議案第81号	平成29年度豊中市水道事業会計未処分利益剰余金の処分及び決算認定について	9月6日		(閉会中継続審査)
市議案第82号	平成29年度豊中市公共下水道事業会計未処分利益剰余金の処分及び決算認定について	9月6日		(閉会中継続審査)
(平成30年12月定例会)				
	専決処分の報告について(訴え提起前の和解申立てについて)		11月29日	(報告)
	専決処分の報告について(建物明渡等請求訴訟の提起について)		11月29日	(報告)
	会期の決定		11月29日	23日間と決定
市議案第79号	平成29年度大阪府豊中市各経済歳入歳出決算認定について	9月6日	11月29日	認定
市議案第80号	平成29年度豊中市病院事業会計決算認定について	9月6日	11月29日	認定
市議案第81号	平成29年度豊中市水道事業会計未処分利益剰余金の処分及び決算認定について	9月6日	11月29日	原案可決及び認定

件名	委員会付託月日	議決月日	議決結果
市議案第82号	平成29年度豊中市公共下水道事業会計未処分利益剰余金の処分及び決算認定について	9月6日	11月29日 原案可決及び認定
市議案第102号	平成30年度豊中市一般会計補正予算第7号		11月29日 即日原案可決
市議案第103号	平成30年度豊中市国民健康保険事業特別会計補正予算第2号		11月29日 即日原案可決
市議案第104号	平成30年度豊中市介護保険事業特別会計補正予算第2号		11月29日 即日原案可決
市議案第105号	平成30年度豊中市病院事業会計補正予算第2号		11月29日 即日原案可決
市議案第114号	一般職の職員の給与に関する条例の一部を改正する条例の設定について		11月29日 即日原案可決
市議案第127号	訴えの提起について		11月29日 即日原案可決
市議案第128号	訴えの提起について		11月29日 即日原案可決
市議案第129号	訴えの提起について		11月29日 即日原案可決
市議案第106号	平成30年度豊中市一般会計補正予算第8号	11月29日	12月19日 原案可決
市議案第107号	平成30年度豊中市国民健康保険事業特別会計補正予算第3号	11月29日	12月19日 原案可決
市議案第108号	平成30年度豊中市後期高齢者医療事業特別会計補正予算第1号	11月29日	12月19日 原案可決
市議案第109号	平成30年度豊中市介護保険事業特別会計補正予算第3号	11月29日	12月19日 原案可決
市議案第110号	平成30年度豊中市公共用地先行取得事業特別会計補正予算第2号	11月29日	12月19日 原案可決
市議案第111号	平成30年度豊中市病院事業会計補正予算第3号	11月29日	12月19日 原案可決
市議案第112号	平成30年度豊中市水道事業会計補正予算第3号	11月29日	12月19日 原案可決
市議案第113号	平成30年度豊中市公共下水道事業会計補正予算第2号	11月29日	12月19日 原案可決
市議案第115号	豊中市事務分掌条例等の一部を改正する条例の設定について	11月29日	12月19日 原案可決
市議案第116号	執行機関の附属機関に関する条例の一部を改正する条例の設定について	11月29日	12月19日 原案可決
市議案第117号	豊中市立児童発達支援センター条例の一部を改正する条例の設定について	11月29日	12月19日 原案可決
市議案第118号	豊中市立障害福祉センター条例の一部を改正する条例の設定について	11月29日	12月19日 原案可決
市議案第119号	豊中市立ちばな園条例の一部を改正する条例の設定について	11月29日	12月19日 原案可決
市議案第120号	豊中市立人権平和センター条例の設定について	11月29日	12月19日 原案可決
市議案第121号	豊中市立介護老人保健施設条例を廃止する条例の設定について	11月29日	12月19日 原案可決
市議案第122号	豊中市立介護老人保健施設かがやき移譲先事業者選定委員会条例の設定について	11月29日	12月19日 原案可決
市議案第123号	豊中市立火葬場条例の一部を改正する条例の設定について	11月29日	12月19日 原案可決
市議案第124号	豊中市生産緑地地区の区域の規模に関する条件を定める条例の設定について	11月29日	12月19日 原案可決
市議案第125号	豊中市立介護老人保健施設かがやきの指定管理者の指定期間の変更について	11月29日	12月19日 原案可決
市議案第126号	豊中市伊丹市クリンランドの規約変更に関する協議について	11月29日	12月19日 原案可決
請願第1号	「子どもの権利条約」の精神を生かし、子どもたちのための施策充実をもとめる請願書	11月29日	12月19日 不採択
請願第2号	豊中市国民健康保険料・介護保険料や減免等制度のありかたに関する請願書	11月29日	12月19日 不採択
	一般質問(中岡裕晶・三藤雅道・高麗啓一郎・高木公香・井本博一・出口文子・幸村直行・斎宮澄江・五十川和洋・松下三吾)		12月19日 許可
	一般質問(神原宏一郎・北之坊晋次・福岡正輝・中野宏基・大田康治・沢村美香・藤田浩史・花井慶太)		12月20日 許可
	一般質問(酒井哲也・大野妙子・中島紳一・弘瀬源悟・坂口福美・吉田正弘・石原準司・平田明善・今村正・宮地和夫・酒井弘行・中野修・木村真・熊野以素)		12月21日 許可
市議案第130号	固定資産評価審査委員会委員選任の同意を求めることについて		12月21日 即日同意
諮問第3号	人権擁護委員推薦の諮問について		12月21日 即日候補者を適任と認める旨答申
委員会提出議案第7号	相次ぐ災害に対する特別交付税の増額を求める意見書		12月21日 即日原案可決
委員会提出議案第8号	認知症施策の推進を求める意見書		12月21日 即日原案可決
(平成31年3月定例会)			
	交通事故に係る損害賠償の額を定めることについて(専決処分)		2月25日 (報告)
	会期の決定		2月25日 23日間と決定
	淀川右岸水防事務組合議会議員の補欠選挙(1人)		2月25日 当選 (指名推選)
市議案第43号	工事請負契約の締結について		2月25日 即日原案可決
市議案第47号	調停の成立について		2月25日 即日原案可決
	代表質問(北川悟司・出口文子)		3月4日 許可
	代表質問(坂口福美・福岡正輝)		3月5日 許可
	代表質問(宮地和夫・中野宏基)		3月6日 許可
	個人の質問(熊野以素・木村真)		3月6日 許可
市議案第1号	平成30年度豊中市一般会計補正予算第9号	3月6日	3月19日 原案可決
市議案第2号	平成30年度豊中市介護保険事業特別会計補正予算第4号	3月6日	3月19日 原案可決
市議案第3号	平成30年度豊中市公共用地先行取得事業特別会計補正予算第3号	3月6日	3月19日 原案可決
市議案第4号	平成30年度豊中市公共下水道事業会計補正予算第3号	3月6日	3月19日 原案可決
市議案第5号	平成31年度豊中市一般会計予算	3月6日	3月19日 原案可決
市議案第6号	平成31年度豊中市国民健康保険事業特別会計予算	3月6日	3月19日 原案可決
市議案第7号	平成31年度豊中市後期高齢者医療事業特別会計予算	3月6日	3月19日 原案可決
市議案第8号	平成31年度豊中市介護保険事業特別会計予算	3月6日	3月19日 原案可決
市議案第9号	平成31年度豊中市母子父子寡婦福祉資金貸付金特別会計予算	3月6日	3月19日 原案可決

件名	委員会付託月日	議決月日	議決結果	
市議案第10号	平成31年度豊中市公共用地先行取得事業特別会計予算	3月6日	3月19日	原案可決
市議案第11号	平成31年度豊中市財産区特別会計予算	3月6日	3月19日	原案可決
市議案第12号	平成31年度豊中市病院事業会計予算	3月6日	3月19日	原案可決
市議案第13号	平成31年度豊中市水道事業会計予算	3月6日	3月19日	原案可決
市議案第14号	平成31年度豊中市公共下水道事業会計予算	3月6日	3月19日	原案可決
市議案第15号	執行機関の附属機関に関する条例の一部を改正する条例の設定について	3月6日	3月19日	原案可決
市議案第16号	豊中市印鑑条例及び住民基本台帳カードの利用に関する条例の一部を改正する条例の設定について	3月6日	3月19日	原案可決
市議案第17号	職員定数条例の一部を改正する条例の設定について	3月6日	3月19日	原案可決
市議案第18号	勤務時間及び休暇に関する条例の一部を改正する条例の設定について	3月6日	3月19日	原案可決
市議案第19号	委員等の報酬及び費用弁償条例の一部を改正する条例の設定について	3月6日	3月19日	原案可決
市議案第20号	一般職の職員の給与に関する条例の一部を改正する条例の設定について	3月6日	3月19日	原案可決
市議案第21号	手数料条例の一部を改正する条例の設定について	3月6日	3月19日	原案可決
市議案第22号	財政調整基金積立条例等の一部を改正する条例の設定について	3月6日	3月19日	原案可決
市議案第23号	災害弔慰金の支給等に関する条例の一部を改正する条例の設定について	3月6日	3月19日	原案可決
市議案第24号	豊中市子ども医療費の助成に関する条例の一部を改正する条例の設定について	3月6日	3月19日	原案可決
市議案第25号	豊中市介護医療院の人員、施設及び設備並びに運営に関する基準を定める条例の一部を改正する条例の設定について	3月6日	3月19日	原案可決
市議案第26号	豊中市国民健康保険条例の一部を改正する条例の設定について	3月6日	3月19日	原案可決
市議案第27号	平成31年度分の国民健康保険料の料率の特例に関する条例の設定について	3月6日	3月19日	原案可決
市議案第28号	とよなか国際交流センター条例の一部を改正する条例の設定について	3月6日	3月19日	原案可決
市議案第29号	市民ホール条例の一部を改正する条例の設定について	3月6日	3月19日	原案可決
市議案第30号	豊中市体育施設条例の一部を改正する条例の設定について	3月6日	3月19日	原案可決
市議案第31号	豊中市立伝統芸能館条例等の一部を改正する条例の設定について	3月6日	3月19日	原案可決
市議案第32号	豊中市立介護老人保健施設条例の一部を改正する条例の設定について	3月6日	3月19日	原案可決
市議案第33号	豊中市水道事業給水条例の一部を改正する条例の設定について	3月6日	3月19日	原案可決
市議案第34号	豊中市下水道条例の一部を改正する条例の設定について	3月6日	3月19日	原案可決
市議案第35号	豊中市病院事業の設置等に関する条例の一部を改正する条例の設定について	3月6日	3月19日	原案可決
市議案第36号	廃棄物の減量及び適正処理等に関する条例の一部を改正する条例の設定について	3月6日	3月19日	原案可決
市議案第37号	北部大阪都市計画千里中央地区地区計画の区域内における建築物の制限に関する条例等の一部を改正する条例の設定について	3月6日	3月19日	原案可決
市議案第38号	豊中市布設工事監督者の配置及び資格並びに水道技術管理者の資格に関する条例の一部を改正する条例の設定について	3月6日	3月19日	原案可決
市議案第39号	市立豊中病院職員定数条例の一部を改正する条例の設定について	3月6日	3月19日	原案可決
市議案第40号	豊中市立小・中学校設置条例の一部を改正する条例の設定について	3月6日	3月19日	原案可決
市議案第41号	豊中市学校給食センター条例の一部を改正する条例の設定について	3月6日	3月19日	原案可決
市議案第42号	奨学基金条例の一部を改正する条例の設定について	3月6日	3月19日	原案可決
市議案第49号	豊中市児童福祉施設の設備及び運営に関する基準を定める条例の一部を改正する条例の設定について	3月6日	3月19日	原案可決
市議案第44号	指定金融機関の指定について	3月6日	3月19日	原案可決
市議案第45号	市道路線の認定、変更及び廃止について	3月6日	3月19日	原案可決
市議案第46号	包括外部監査契約の締結について	3月6日	3月19日	原案可決
市議案第48号	調停の申立てについて	3月6日	3月19日	原案可決
請願第1号	日米地位協定の抜本的改定を求める意見書提出を求める請願	3月6日	3月19日	不採択
請願第2号	豊中市議会が「日米地位協定の抜本的見直しを求める意見書」を国に提出されることの請願	3月6日	3月19日	不採択
委員会提出議案第1号	豊中市議会委員会条例の一部を改正する条例の設定について		3月19日	即日原案可決
市議案第50号	平成30年度豊中市一般会計補正予算第10号		3月19日	即日原案可決
市議案第51号	工事請負契約の締結について		3月19日	即日原案可決
市議案第52号	訴えの提起について		3月19日	即日原案可決
市議案第53号	訴えの提起について		3月19日	即日原案可決
市議案第54号	訴えの提起について		3月19日	即日原案可決
	空港問題調査特別委員会に付託中の空港にかかわる問題についての調査について委員会の報告		3月19日	報告了承
委員会提出議案第2号	無戸籍問題の解消を求める意見書		3月19日	即日原案可決
委員会提出議案第3号	児童虐待の根絶へ抜本的対策を求める意見書		3月19日	即日原案可決
委員会提出議案第4号	食品ロス削減に向けてのさらなる取り組みを進める意見書		3月19日	即日原案可決
委員会提出議案第5号	妊婦が安心できる医療提供体制の充実と健康管理の推進を求める意見書		3月19日	即日原案可決

3. 議会図書室に関する事項

蔵書数 2,354 冊

総記	哲学	歴史	社会科学	自然科学	技術	産業	芸術	言語	文学	合計
196	31	230	988	66	113	35	87	18	590	2,354冊

4. 照会事項（調査依頼）受理件数に関する事項

4月	5月	6月	7月	8月	9月	10月	11月	12月	1月	2月	3月	合計
21	33	14	24	32	15	14	24	11	16	17	6	227件

5. 他地方議会視察受入件（人）数に関する事項

4月	5月	6月	7月	8月	9月	10月	11月	12月	1月	2月	3月	合計
2	5	1	0	3	0	5	6	0	3	3	0	28件
14	21	9	0	20	0	48	33	0	23	18	0	186人

平成30年度（2018年度）市政年鑑
令和元年（2019年）8月発行
編集：豊中市総務部法務・コンプライアンス課

