

令和元年度
(2019年度)

市政年鑑

豊中市

は し が き

この「市政年鑑」は、令和元年度（平成31年4月1日から令和2年3月31日まで）における市政のあらましを収録したものです。

この年鑑が、多岐にわたる豊中市政の動向を知る一助となり、市政運営上の指針として、事務の改善等に資することができれば幸いです。なお、令和2年1月以降、新型コロナウイルスの感染拡大防止の観点から事業の縮小等を行ったことにより、収録事項に影響が出ている場合があります。

将来、豊中市政を回顧し、豊中市の発展過程の探求などに活用されることを願います。

令和2年（2020年）8月

豊中市総務部法務・コンプライアンス課

目	次		
危機管理課……………	1	固定資産税課……………	166
		税務管理課……………	171
人権政策課……………	6	債権管理課……………	174
総務部 ……………	17	市民協働部 ……………	177
行政総務課……………	21	コミュニティ政策課……………	181
法務・コンプライアンス課……………	25	くらし支援課……………	184
情報政策課……………	29	市民課……………	190
人事課……………	32	庄内出張所……………	199
職員課……………	38	新千里出張所……………	200
契約検査課……………	42	南部地域連携センター……………	201
		千里地域連携センター……………	202
都市経営部 ……………	44	福祉部 ……………	206
経営計画課……………	47	地域共生課……………	211
創造改革課……………	48	福祉指導監査課……………	216
秘書課……………	50	福祉事務所……………	217
広報戦略課……………	52	障害福祉課……………	220
とよなか都市創造研究所……………	55	長寿社会政策課……………	227
		長寿安心課……………	233
都市活力部 ……………	56	健康医療部 ……………	237
魅力創造課……………	59	健康政策課……………	241
文化芸術課……………	61	衛生管理課……………	252
スポーツ振興課……………	65	保健予防課……………	255
空港課……………	88	母子保健課……………	264
産業振興課……………	90	保険給付課……………	267
		保険資格課……………	267
環境部 ……………	92	保険収納課……………	267
環境政策課……………	97	こども未来部 ……………	273
公園みどり推進課……………	106	こども政策課……………	277
減量計画課……………	115	こども相談課……………	279
美化推進課……………	120	こども事業課……………	285
家庭ごみ事業課……………	125	子育て給付課……………	288
事業ごみ指導課……………	133		
財務部 ……………	136	都市計画推進部 ……………	296
財政課……………	140	住宅課……………	300
資産管理課……………	148	都市計画課……………	303
施設課……………	154		
市民税課……………	162		

目	次		
市街地整備課……………	308	下水道施設課……………	395
千里ニュータウン再生推進課……………	310	猪名川流域下水道事務所	
開発審査課……………	312	建設課……………	400
建築審査課……………	314	維持課……………	402
建築安全課……………	319		
中高層建築調整課……………	321	消防局 ……………	404
都市基盤部 ……………	323	消防総務課……………	407
交通政策課……………	326	警防課……………	415
基盤整備課……………	330	救急救命課……………	419
基盤管理課……………	333	消防指令センター……………	421
基盤保全課……………	339	予防課……………	423
維持修繕課……………	345		
会計課 ……………	348	教育委員会事務局 ……………	433
		教育総務課……………	439
		学校施設管理課……………	445
		社会教育課……………	447
		中央公民館……………	454
市立豊中病院 ……………	351	読書振興課……………	456
総務企画課……………	354	学校給食課……………	466
施設用度課……………	355	教職員課……………	473
医事課……………	356	教育センター……………	474
地域医療室……………	358	学校教育課……………	476
がん相談支援センター……………	359	児童生徒課……………	483
緩和ケアセンター……………	360	学び育ち支援課……………	491
化学療法センター……………	361		
医療情報室……………	361	選挙管理委員会事務局 ……………	498
医療安全管理室……………	362		
		公平委員会 ……………	514
上下水道局 ……………	363		
経営部		監査委員事務局 ……………	517
総務課……………	369		
経営企画課……………	372	農業委員会事務局 ……………	520
お客さまセンター			
窓口課……………	376	市議会事務局 ……………	524
給排水サービス課……………	378	総務課……………	526
技術部		議事課……………	528
水道建設課……………	382		
浄水課……………	384		
水道維持課……………	386		
下水道建設課……………	388		
下水道管理課……………	391		

市長 長内 繁樹 人口 400,737 人 世帯数 177,888 世帯
 副市長 菊池 秀彦 男 189,273 人 面積 36.60 km²
 副市長 足立 佐知子 女 211,464 人
 (令和2年3月末現在) (令和2年4月1日現在の推計人口・世帯)

機構等の状況

令和2年3月末現在

階層 部局名		部	監 (注1)	センター (注2)	課 (注3)	係	班	職員定数 (人)
	危機管理課		1		1	1		1,790
	人権政策課		1		1	6		
	総務部	1			6	12		
	都市経営部	1			5	4		
	都市活力部	1			5	7		
	環境部	1			6	19	22	
	財務部	1			7	25	1	
	市民協働部	1			9	9		
	福祉部	1			6	30		
	健康医療部	1		1	7	21		
	こども未来部	1			4	9	20	
	都市計画推進部	1			8	14		
	都市基盤部	1			5	16	8	
	会計課		1		1	2		
計	11	3	1	71	175	51		
市立豊中病院 (注4)		1			3	8		820
上下水道局		2		2	12	35	5	259
消防	消防局	1			5	18		411
	消防署			3	1	30		
	計	1		3	6	48		
行政委員会	教育委員会事務局	1	1		10	22	17	251
	選挙管理委員会事務局				1			8
	公平委員会事務局							
	監査委員事務局				1			5
	農業委員会事務局							
計	1	1		12	22	17	264	
市議会事務局		1			2			13
合計		17	4	6	106	288	73	3,557

* 「部」・「課」・「係」の数には、施設を含まない。

* 職員定数には、再任用短時間勤務職員・任期付短時間勤務職員を除く。

(注1) 会計管理者を含む。

(注2) 法上設置の機関を含む。

(注3) 中部地域連携センター等、課相当の組織を含む。

(注4) 市立豊中病院の「部」・「課」・「係」の数については、医療部門を除く。

市長

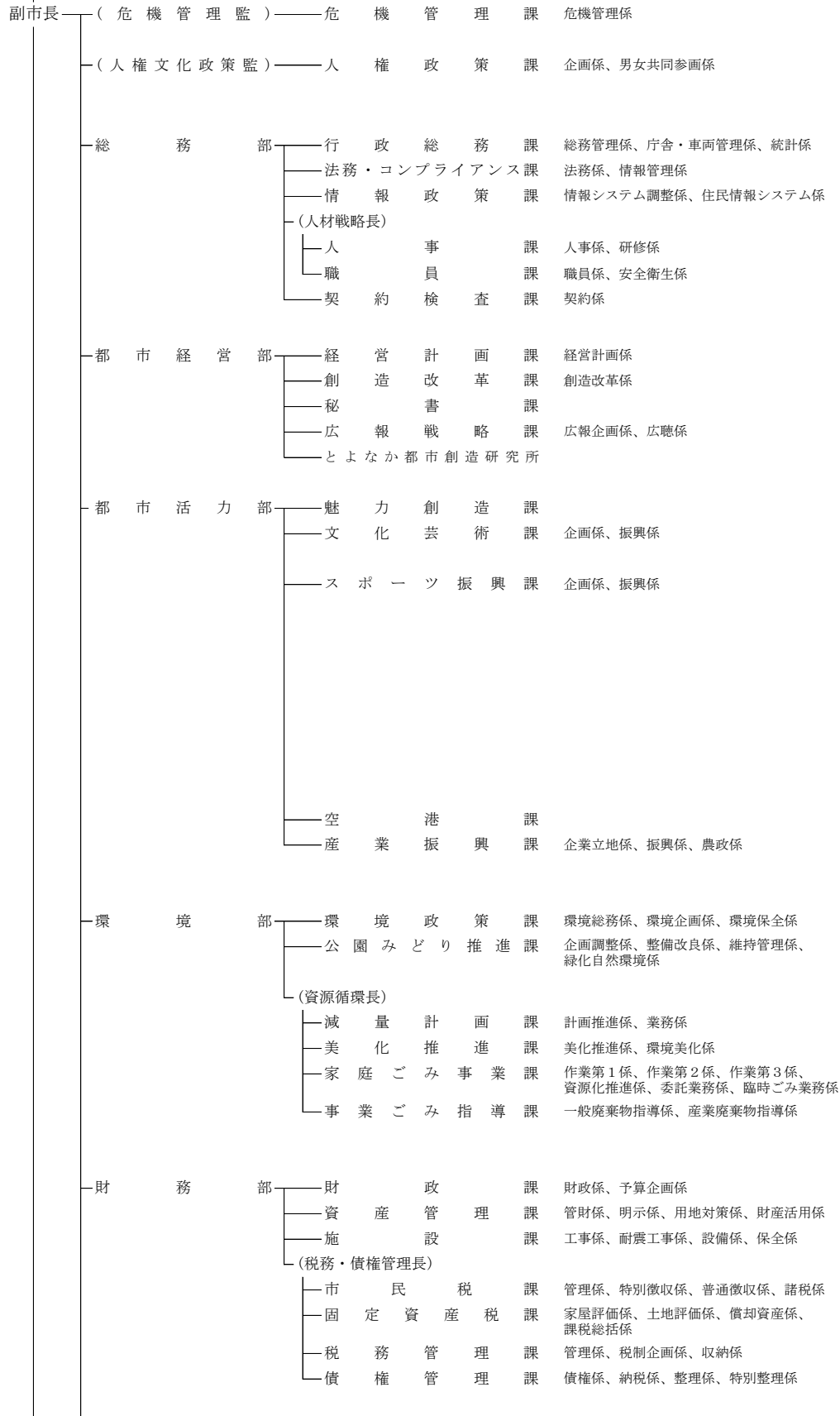

(平成31年4月1日現在)
所管施設等

とよなか男女共同参画推進センターすてっぷ、
豊中人権まちづくりセンター、豊池人権まちづくりセンター、
とよなか国際交流センター

注1 組織機構中の「PT」は、プロジェクト・チームを表します。

注2 市条例及び規則により設置することとされている所管施設等を掲載(公園及び公園施設等を除く)

注3 下線のある施設は指定管理者制度を導入しているもの

注4 「()」内の施設は、複数の組織に所属する施設

注5 「[]」の施設は、休館中の施設

文化芸術センター、ローズ文化ホール、
伝統芸能館、市民ギャラリー、
体育館4館(豊島、柴原、庄内、千里)、
武道館ひびき、高川スポーツルーム、
温水プール2か所(二ノ切、豊島)、
野球場4か所(大門公園、豊島公園、千里北町公園、ふれあい緑地少年野球場)、
庭球場4か所(豊島公園、千里東町公園、野畑、ふれあい緑地)、
グラウンド3か所(二ノ切少年球技場、グリーンスポーツセンター、ふれあい緑地球技場)

環境交流センター
花とみどりの相談所

市民協働部	コミュニティ政策課	市民総務係、地域担当係、市民活動係	
	くらし支援課	管理調整係、就労支援係、消費生活係	生活情報センターくらしかん、労働会館
	市民課	企画調整係、戸籍係、市民窓口係	パスポートセンター
	庄内出張所		
	新千里出張所		
	中部地域連携センター		(中央公民館)
	南部地域連携センター		(庄内公民館、庄内図書館)
	北部地域連携センター		(螢池公民館、螢池図書館)
福祉部	千里地域連携センター		千里文化センター、(千里公民館、千里図書館、千里保健センター、新千里出張所)
	地域共生課	福祉総務係、地域共生推進係	福祉会館、火葬場
	福祉指導監査課	高齢事業者係、障害事業者係、法人指導係	
	福祉事務所 (福祉事務所分室)	北中部第1係、北中部第2係、北中部第3係、南部第1係、南部第2係、南部第3係、施設係、適正化推進係、面接係、企画・経理係、自立支援係、医療介護係	南適
	障害福祉課	企画係、給付支援係、相談支援係、事業所係	たちばな園、障害福祉センターひまわり
	長寿社会政策課	計画推進係、事業所指定係	養護老人ホーム永寿園とよなか
	長寿安心課	介護予防係、介護認定係、相談安心係、地域支援係	
健康医療部	健康政策課	健康総務係、健康戦略係、医療安全係	介護老人保健施設かがやき
	衛生管理課	食品衛生係、生活衛生係、検査係	
	保健予防課	精神保健係、感染症予防係、難病支援係、事業推進係	
	母子保健課 (保険長)	千里母子保健係、庄内母子保健係、中部母子保健係	保健センター(中部、庄内、千里)
	保険給付課	企画係、審査係、給付係	
	保険資格課	保険加入係、納付係、国民年金係	
	保険収納課	滞納整理係、納付推進係	
子ども未来部	子ども政策課	企画調整係、認可指定係	
	[子育て安心PT]		
	子ども相談課	子ども家庭相談係、発達支援係、地域子育て支援係	子育て支援センター、児童発達支援センター
	子ども事業課	運営管理係、事業所係	子ども園26か所
都市計画推進部	子育て給付課	入所入園係、家庭給付係	母子父子福祉センター
	住宅課	総務企画係、住宅管理係	
	都市計画課	都市計画係、地区まちづくり係、景観形成係	
	市街地整備課	計画係、事業係、地域整備係	
	千里ニュータウン再生推進課		
	開発審査課	開発審査係、開発検査係	
	建築審査課	管理係、建築審査係、建築指導係、設備係	
	建築安全課		
都市基盤部	中高層建築調整課		
	交通政策課	総務係、交通企画係、交通安全係	
	基盤整備課	計画係、工事係、長寿命化推進係	
	基盤管理課	管理係、占用係、指導係	
	基盤保全課	安全施設係、維持係、設備係	
維持修繕課	調査係、維持係、修繕係、鳥獣・昆虫対策係		

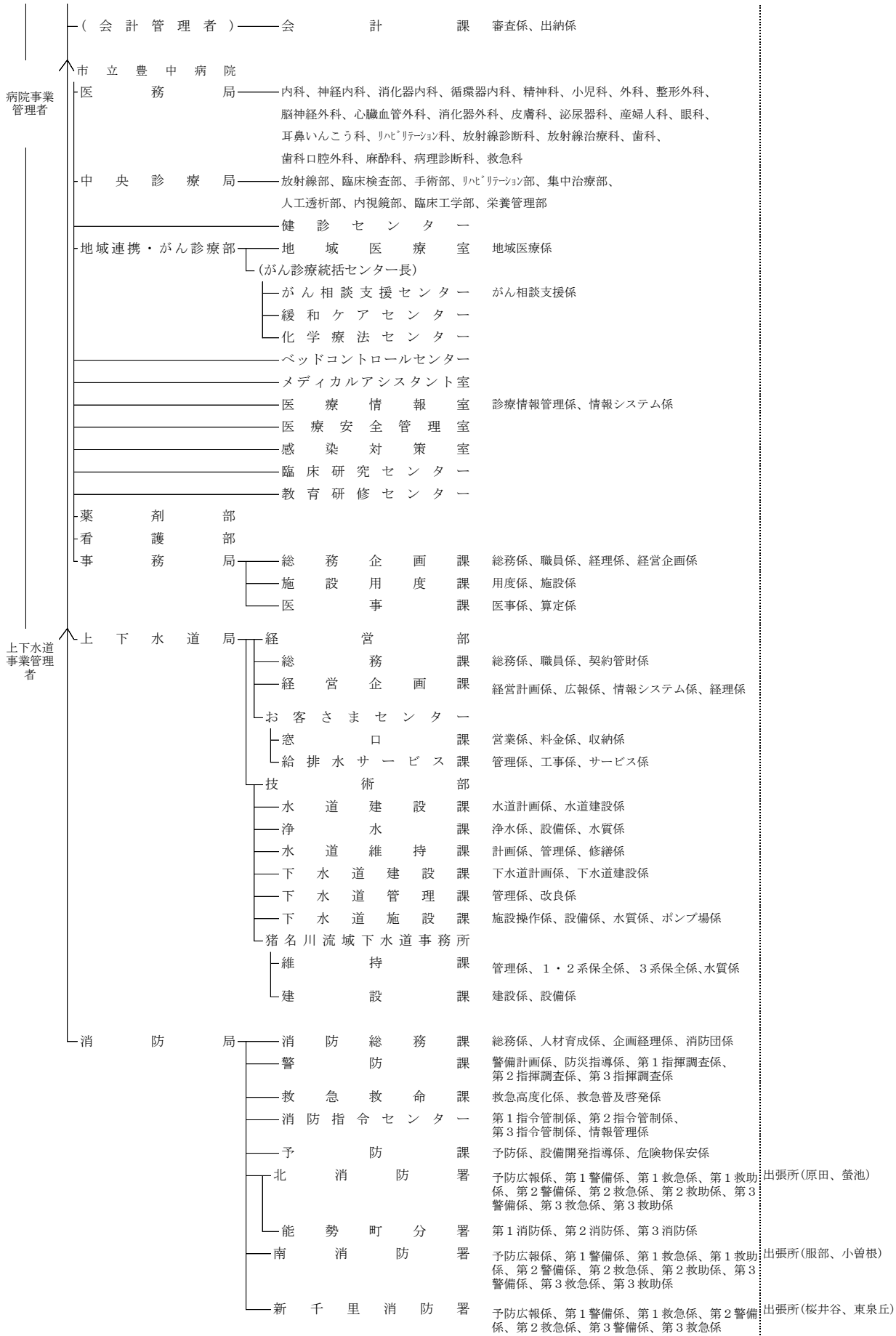

教育委員会

教育長 — 事務局
(事務局長)

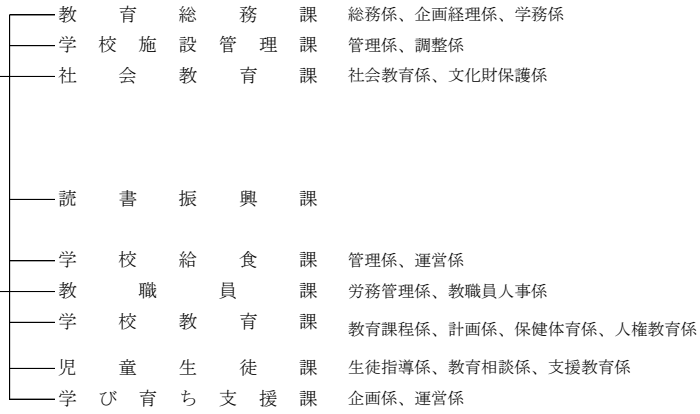

青年の家いぶき、青少年自然の家、
 螢池青少年運動広場、
 公民館 4 館（中央、螢池、庄内、千里）、
 コミュニティプラザ 3 か所（中豊島、庄内、大池）
 図書館 9 館（岡町、庄内、千里、野畑、
 東豊中、庄内幸町、服部、高川、螢池）
 給食センター（原田、走井）
 教育センター
 少年文化館（庄内、千里）
 小学校41校 中学校18校

選挙管理委員会

事務局

公平委員会

(事務局)

監査委員

事務局

農業委員会

(事務局)

固定資産評価審査委員会

市議会

事務局

総務課
議事課

平成 30 年度 (2018 年度)	平成 31 年度 (2019 年度)
(危機管理監) 危機管理課	(危機管理監) 危機管理課
(人権文化政策監) 人権政策課	(人権文化政策監) 人権政策課
総務部 <ul style="list-style-type: none"> └ 行政総務課 └ 法務・コンプライアンス課 └ 情報政策課 └ (人材育成長) <ul style="list-style-type: none"> └ 人事課 └ 職員課 └ 契約検査課 	総務部 <ul style="list-style-type: none"> └ 行政総務課 └ 法務・コンプライアンス課 └ 情報政策課 └ <u>(人材戦略長)</u> <ul style="list-style-type: none"> └ 人事課 └ 職員課 └ 契約検査課
資産活用部 <ul style="list-style-type: none"> └ 資産管理課 └ 施設活用課 └ 土地活用課 └ 施設整備課 	<u>(財務部と統合)</u>
政策企画部 <ul style="list-style-type: none"> └ 企画調整課 └ 秘書課 └ 広報広聴課 └ とよなか都市創造研究所 	<u>都市経営部</u> <ul style="list-style-type: none"> └ <u>経営計画課</u> └ <u>創造改革課</u> 主幹(南部地域活性化担当) └ 秘書課 └ <u>広報戦略課</u> └ とよなか都市創造研究所
都市活力部 <ul style="list-style-type: none"> └ 魅力創造課 └ 文化芸術課 └ スポーツ振興課 └ 空港課 └ 産業振興課 	都市活力部 <ul style="list-style-type: none"> └ 魅力創造課 └ 文化芸術課 └ スポーツ振興課 └ 空港課 └ 産業振興課

平成30年度（2018年度）	平成31年度（2019年度）
<p>環境部</p> <ul style="list-style-type: none"> — 環境政策課 — 公園みどり推進課 — (環境事業長) — 減量計画課 — 美化推進課 — 家庭ごみ事業課 — 事業ごみ指導課 	<p>環境部</p> <ul style="list-style-type: none"> — 環境政策課 — 公園みどり推進課 — (資源循環長) — 減量計画課 — 美化推進課 — 家庭ごみ事業課 — 事業ごみ指導課
<p>財務部</p> <ul style="list-style-type: none"> — 財政課 — (税務・債権管理長) — 税務企画課 — 市民税課 — 固定資産税課 — 納税管理課 — 債権管理課 	<p>財務部</p> <ul style="list-style-type: none"> — 財政課 — 資産管理課 — 施設課 — (税務・債権管理長) — (税務管理課等に改編) — 市民税課 — 固定資産税課 — 税務管理課 — 債権管理課
<p>市民協働部</p> <ul style="list-style-type: none"> — コミュニティ政策課 — 暮らし支援課 — 市民課 — 庄内出張所 — 新千里出張所 — 中部地域連携センター — 南部地域連携センター — 北部地域連携センター — 千里地域連携センター 	<p>市民協働部</p> <ul style="list-style-type: none"> — コミュニティ政策課 — 暮らし支援課 — 市民課 — 庄内出張所 — 新千里出張所 — 中部地域連携センター — 南部地域連携センター — 北部地域連携センター — 千里地域連携センター
<p>健康福祉部</p> <ul style="list-style-type: none"> — 地域福祉課 — 福祉指導監査課 — 福祉事務所 — (福祉事務所分室) — 障害福祉課 <p>≈</p>	<p>福祉部</p> <ul style="list-style-type: none"> — 地域共生課 — 福祉指導監査課 — 福祉事務所 — (福祉事務所分室) — 障害福祉課 <p>≈</p>

平成30年度（2018年度）	平成31年度（2019年度）
<ul style="list-style-type: none"> ≈ — 高齢施策課 — 高齢者支援課 — 保健所 <ul style="list-style-type: none"> — 保健医療課 — 衛生管理課 — 保健予防課 — 健康増進課 — (保険長) <ul style="list-style-type: none"> — 保険給付課 — 保険資格課 — 保険収納課 	<ul style="list-style-type: none"> ≈ — <u>長寿社会政策課</u> — <u>長寿安心課</u> — <u>健康医療部</u> <ul style="list-style-type: none"> — <u>健康政策課</u> — 衛生管理課 — 保健予防課 — <u>母子保健課</u> — (保険長) <ul style="list-style-type: none"> — 保険給付課 — 保険資格課 — 保険収納課
<p>こども未来部</p> <ul style="list-style-type: none"> — こども政策課 [子育て安心プロジェクト・チーム] — こども相談課 — こども事業課 — 子育て給付課 	<p>こども未来部</p> <ul style="list-style-type: none"> — こども政策課 [子育て安心プロジェクト・チーム] — こども相談課 — こども事業課 — 子育て給付課
<p>都市計画推進部</p> <ul style="list-style-type: none"> — 住宅課 — 都市計画課 — 市街地整備課 — 千里ニュータウン再生推進課 — 開発審査課 — 建築審査課 — 監察課 — 中高層建築調整課 	<p>都市計画推進部</p> <ul style="list-style-type: none"> — 住宅課 — 都市計画課 — 市街地整備課 — 千里ニュータウン再生推進課 — 開発審査課 — 建築審査課 — <u>建築安全課</u> — 中高層建築調整課
<p>都市基盤部</p> <ul style="list-style-type: none"> — 交通政策課 — 道路建設課 — 道路管理課 — 道路維持課 — 水路課 (水路課維持修繕事務所) 	<p>都市基盤部</p> <ul style="list-style-type: none"> — 交通政策課 — <u>基盤整備課</u> — <u>基盤管理課</u> — <u>基盤保全課</u> — <u>維持修繕課</u>

平成30年度（2018年度）	平成31年度（2019年度）
<p>(会計管理者) 会計課</p>	<p>(会計管理者) 会計課</p>
<p>市立豊中病院</p> <ul style="list-style-type: none"> — 医務局 — 中央診療局 <ul style="list-style-type: none"> — 放射線部 — 臨床検査部 — 手術部 — リハビリテーション部 — 集中治療部 — 人工透析部 — 内視鏡部 — 臨床工学部 — 栄養管理部 — 健診センター — 地域連携・がん診療部 <ul style="list-style-type: none"> — 地域医療室 — (がん診療統括センター長) — がん相談支援センター — 緩和ケアセンター — 化学療法センター — ベッドコントロールセンター — メディカルアシスタント室 — 医療情報室 — 医療安全管理室 — 感染対策室 — 薬剤部 — 看護部 — 事務局 <ul style="list-style-type: none"> — 総務企画課 — 施設用度課 — 医事課 	<p>市立豊中病院</p> <ul style="list-style-type: none"> — 医務局 — 中央診療局 <ul style="list-style-type: none"> — 放射線部 — 臨床検査部 — 手術部 — リハビリテーション部 — 集中治療部 — 人工透析部 — 内視鏡部 — 臨床工学部 — 栄養管理部 — 健診センター — 地域連携・がん診療部 <ul style="list-style-type: none"> — 地域医療室 — (がん診療統括センター長) — がん相談支援センター — 緩和ケアセンター — 化学療法センター — ベッドコントロールセンター — メディカルアシスタント室 — 医療情報室 — 医療安全管理室 — 感染対策室 — <u>臨床研究センター</u> — <u>教育研修センター</u> — 薬剤部 — 看護部 — 事務局 <ul style="list-style-type: none"> — 総務企画課 — 施設用度課 — 医事課

平成30年度（2018年度）

平成31年度（2019年度）

上下水道局

経営部

- 総務課
- 経営企画課
- お客さまセンター
 - 窓口課
 - 給排水サービス課

技術部

- 水道建設課
- 浄水課
- 水道維持課
- 下水道建設課
- 下水道管理課
- 下水道施設課
- 猪名川流域下水道事務所
 - 維持課
 - 建設課

上下水道局

経営部

- 総務課
- 経営企画課
- お客さまセンター
 - 窓口課
 - 給排水サービス課

技術部

- 水道建設課
- 浄水課
- 水道維持課
- 下水道建設課
- 下水道管理課
- 下水道施設課
- 猪名川流域下水道事務所
 - 維持課
 - 建設課

消防局

- 消防総務課
- 警防課
- 救急救命課
- 指令情報課
- 予防課

北消防署

- 予防広報課
- 第1警備課
- 第2警備課
- 第3警備課
- 能勢町分署

南消防署

- 予防広報課
- 第1警備課
- 第2警備課
- 第3警備課

消防局

- 消防総務課
- 警防課
- 救急救命課
- 消防指令センター
- 予防課

北消防署

- (廃止)
- (廃止)
- (廃止)
- (廃止)
- 能勢町分署

南消防署

- (廃止)
- (廃止)
- (廃止)
- (廃止)

新千里消防署

平成30年度（2018年度）

平成31年度（2019年度）

教育委員会事務局

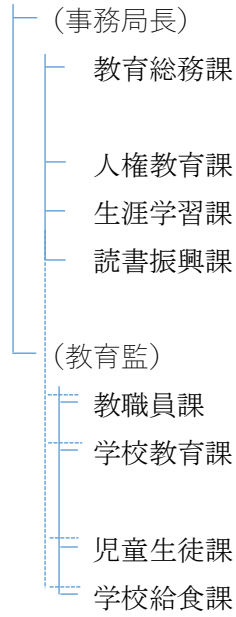

監査委員事務局

選挙管理委員会事務局

市議会事務局

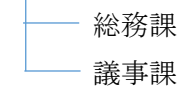

教育委員会事務局

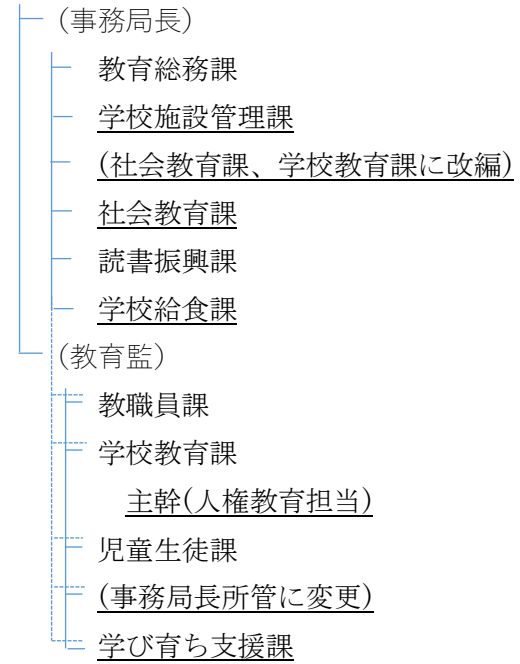

監査委員事務局

選挙管理委員会事務局

市議会事務局

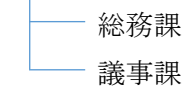

危機管理課

□組織構成と主な業務内容

課 名	主な業務内容	収 録 事 項
危機管理課	危機事態時における連絡調整等に関すること。危機管理対応方針に係る企画、立案及び調整。防災会議、国民保護協議会。危機管理に係る関係機関との連絡調整。	(危機管理係) 1 被災地復興支援 2 豊中市防災会議 3 訓練・研修 4 防災対策 5 豊中市国民保護協議会 6 防犯 7 各種災害

□令和元年度(2019年度)の主な取組み ～活動概要～

危機管理課

東日本大震災の被災者支援を継続するとともに、令和元年東日本台風について被災地への人的支援を実施した。

また、大規模地震への備えとして、備蓄物資の充実を図るとともに、地域防災力や地域連携の強化を図った。平成29年度から運用している防災・福祉ささえあいづくり推進事業については、引き続き、事業対象者への意思確認を実施するとともに、各小学校区の民生・児童委員、校区福祉委員等避難支援等関係者に避難行動要支援者名簿の提供を行い、地域の避難支援体制の構築に係る支援を行った。

さらに、防災意識の向上を図るため、防災出前講座を継続的に実施し、「防災の日」や「防災とボランティア週間」には市民啓発を目的とした防災パネル展を開催、また、劇団による演劇を織り交ぜた防災市民講座や高校生を対象とした講演会、市全域で同報系防災無線の試験放送や緊急速報メールの試験配信などを行い、年間を通して防災・危機管理に関する周知を図った。

防犯事業に関しては、地域を巡回する青色回転灯パトロールカーの活動支援、自治会による防犯カメラ設置に対する補助制度の継続、駅前防犯カメラの運用、見守りカメラの設置・管理運用など、地域防犯力向上のための活動や啓発を精力的に行った。また、市、警察、事業者、市民及び地域ボランティアなどの関係機関・団体が一体となり、地域に根差した積極的かつ総合的な防犯活動を実施した。

なお、令和元年度は、台風第10号及び令和元年東日本台風において風水害対策本部を設置し、災害応急対策業務を実施した。

〔 危機管理課 〕

危機管理係

1. 被災地復興支援に関する事項

(1) 東日本大震災復興支援

ア) 受入れ被災者支援

被災者総合相談窓口の継続実施 平成23年5月2日～継続中

受入れ被災者への情報提供 郵送による定期的な情報提供(月2回程度実施)

※令和2年3月31日現在の受入れ避難者数 7世帯 15名

(2) 令和元年東日本台風復興支援

ア) 被災地支援職員派遣

	部 署	期 間	派遣先	派遣人数	業 務
1	北部地域連携センター 障害福祉センターひまわり 選挙管理委員会事務局 魅力創造課	令和元年10月 20日～27日	長野県 長野市	4名	避難所運営業務
2	母子保健課	令和元年10月 28日～11月2 日	長野県 長野市	1名	避難所等における住 民の健康支援業務、 在宅被災者の健康管 理支援等業務

2. 豊中市防災会議に関する事項

(1) 豊中市防災会議

委員 43名(会長:市長)

開催 0回

3. 訓練・研修に関する事項

(1) 豊能地区3市2町合同防災訓練 令和元年11月15日 参加者:281名

能勢町営名月グラウンドにて、実地訓練(起震体験訓練、広報活動訓練、避難誘導訓練、トリアージ訓練、被災者搬送訓練、水道給水訓練、停電復旧訓練、土砂災害救出訓練、救援物資輸送訓練)を実施

(2) 防災市民講座 令和2年2月1日実施 受講者121名

「阪神・淡路大震災から25年～あの日を忘れない～」をテーマに、講演会及び劇団による演劇を開催

(3) 自治会等対象防災講座・訓練 開催回数:計102回 受講者・参加者数:計10,084名

(4) 防災パネル展 令和元年8月28日～30日 第二庁舎南側ロビー

令和2年1月15日～17日 第二庁舎南側ロビー

4. 防災対策に関する事項

(1) 災害協定の締結

社会福祉法人豊中市社会福祉協議会 「豊中市災害支援ボランティアセンターの設置等に関する協定」を締結
ロイヤルホームセンター株式会社 「災害時における資材及び生活物資等の確保並びに施設の利用に関する協定」を締結

西日本三菱自動車販売株式会社及び三菱自動車工業株式会社 「災害時における電動車両等の支援に関する協定」を締結

(2) 災害用備蓄物資の整備

大阪府「大規模災害時における救援物資に関する今後の備蓄方針」を踏まえ、豊中市備蓄計画を修正

ア) 設置場所 市内18小学校及び豊中市中央防災倉庫ほか

イ) 品目及び備蓄数量

	毛布 (枚)	ござ (枚)	アレルギー対応 アルファ化米(食)	お粥 (食)	哺乳瓶 (個)	水 (本)	おむつ(枚)	
							乳幼児	高齢者
本年度	0	0	13,550	0	0	9,000	0	0
合計	16,835	16,480	54,000	1,100	625	71,160	9,300	5,516

	生理用品 (個)	簡易トイレ (個)	排便収納袋 (個)	多目的ルーム (個)	簡易便座 (個)	消毒液 (本)
本年度	30,096	120	21,000	0	0	100
合計	90,620	570	54,900	180	540	100

(3) 自主防災組織

160組織(うち、28組織が地区防災圏(小学校区単位)で自主防災活動を実施)
地区防災圏組織結成率 68.3%

(4) 地区防災圏自主防災活動支援事業 継続15校区実施

(5) とよなか防災アドバイザー派遣制度 派遣回数:4回

地域における防災対策の実践活動を促進し、市民の防災力の向上を図るため、市の災害特性や災害対応を十分に理解するとともに、気象・防災等の専門的な知識を有する者を「とよなか防災アドバイザー」として地域に派遣し、防災対策に関する講義又は助言を行う。

(6) 市民啓発用冊子の増刷・修正等

ア) 我が家の防災マップ

15,000部増刷、視覚障害のある人向けに点訳版60部及び音訳版100枚を作成

イ) 浸水ハザードマップ

10,000部増刷、視覚障害のある人向けに点訳版60部及び音訳版100枚を作成

ウ) コンパクトガイド

10,000部増刷

(7) 防災・福祉ささえあいづくり推進事業

避難行動要支援者名簿対象者あてに名簿情報の平常時の外部提供に関する意思確認を行うとともに、各小学校区の民生・児童委員、校区福祉委員等避難支援等関係者に避難行動要支援者名簿の提供を行い、地域の避難支援体制の構築に係る支援を行った。また、避難行動要支援者名簿システムにより、共通基盤、介護保険及び障害福祉システムとの連携を図った。

避難行動要支援者名簿の提供及び個人情報保護に関する研修会

対象:協定締結団体の代表者

実施日:6月19日【名簿提供のみ】参加者:88名

12月24・25日【名簿提供及び個人情報研修会】参加者:92名

避難行動要支援者名簿を活用した各校区での訓練

図上訓練:26校区

実地訓練:19校区

5. 豊中市国民保護協議会に関する事項

(1) 豊中市国民保護協議会

委員 38名(会長:市長)

開催 0回

(2) 国民保護特殊標章の整備

	腕章(枚)	車両章(枚)	旗(枚)
本年度	0	0	0
合計	3,000	597	70

6. 防犯に関する事項

(1) 青色回転灯によるパトロール活動への助成 1団体 2台

(2) 自治会に対する防犯カメラ設置補助事業 1団体 7台

(3) 駅前防犯カメラの運用管理 33台

(4) 見守りカメラ(防犯カメラ)の運用・管理及び設置 1,230台

(5) 豊中警察、豊中南警察と「豊中市見守りカメラ等の画像データ及び専用パソコンの管理等に関する覚書」、「閉庁

時における豊中市見守りカメラ等の画像データ取出し等に関する協定書」を締結

7. 各種災害に関する事項

- (1) 台風第10号
風水害対策本部設置
- (2) 令和元年東日本台風
風水害対策本部設置

人権政策課

□組織構成と主な業務内容

課 名	主な業務内容	収 録 事 項
人権政策課	<p>課の総括事務。</p> <p>非核平和都市宣言の事業に係る企画、連絡調整。</p> <p>人権文化のまちづくりの推進に係る総合企画、調整。人権文化のまちづくりをすすめる協議会、同和問題解決推進協議会。人権擁護都市宣言の事業に係る企画、連絡調整。人権問題に係る調査研究。人権啓発事業の推進。人権擁護委員。関係各課等との人権問題に関する連絡調整。関係団体及び関係行政機関との連絡調整。国際化施策の企画、調整。豊中市国際交流センター指定管理者選定評価委員会。とよなか国際交流センターの管理。(公財)とよなか国際交流協会との連絡調整。</p> <p>男女共同参画に係る施策の総合企画及び調整。男女共同参画に係る基本的事項の調査研究。男女共同参画に係る苦情等の処理。男女共同参画に係る苦情等の処理。配偶者からの暴力の防止及び被害者の支援。豊中市男女共同参画苦情処理委員会及び豊中市男女共同参画審議会。とよなか男女共同参画推進センターすてっぷの管理。(一財)とよなか男女共同参画推進財団との連絡調整。豊中市男女共同参画推進センター指定管理者選定評価委員会。</p> <p>豊中人権まちづくりセンター、螢池人権まちづくりセンターの使用承認および管理運営。生活に関する各種相談、地域交流事業他。</p>	<p>(企画係)</p> <ol style="list-style-type: none"> 1 非核平和都市宣言普及啓発事業 2 憲法記念事業 3 人権文化のまちづくりをすすめる協議会 4 同和問題解決推進協議会 5 人権行政推進本部 6 人権擁護都市宣言普及啓発 7 世界人権宣言普及啓発 8 人権ケースワーク事業 9 人権擁護委員 10 その他の啓発事業 11 国際化の推進 12 豊中市国際交流センター指定管理者選定評価委員会 13 とよなか国際交流センター <p>(男女共同参画係)</p> <ol style="list-style-type: none"> 1 男女共同参画の推進 2 男女共同参画審議会 3 男女共同参画苦情処理制度 4 DV 防止啓発及び被害者支援のための連携 5 啓発事業 6 とよなか男女共同参画推進センターすてっぷ 7 豊中市男女共同参画推進センター指定管理者選定評価委員会 <p>(豊中人権まちづくりセンター)</p> <ol style="list-style-type: none"> 1 豊中人権まちづくりセンター <p>(螢池人権まちづくりセンター)</p> <ol style="list-style-type: none"> 1 螢池人権まちづくりセンター

□令和元年度(2019年度)の主な取組み ～活動概要～

人権政策課

日本非核宣言自治体協議会の監事市として同協議会の会計監査を実施し、総会及び役員会に出席した。また、8月の平和月間を中心に開催される市及び教育委員会主催の非核・平和関連事業の情報収集及び広報・周知を行うとともに、映画上映会や平和祈念講演会を開催した。さらに、令和2年4月に開設する人権平和センターの平和展示室開設に向けて、平和啓発パネルを制作した。

人権文化のまちづくりをすすめる協議会では、人権行政及び多文化共生施策の推進について審議を行い、人権についての市民意識調査や人権啓発パネルの制作について意見をいただいた。同和問題解決推進協議会では、同和問題の解決を図るための教育・啓発の進め方について審議を行った。また、市民団体等と連携して人権擁護都市宣言の普及・啓発を行うとともに、人権啓発パネルの展示や講演会を通して人権啓発事業を実施した。

人権まちづくりセンターについては、令和2年4月の人権平和センター開設に向けた調整や準備業務に取り組んだ。

国際化施策の推進については、外国人市民会議の開催や市役所において、外国人向け市政案内・相談窓口の運営を行った。

とよなか国際交流センターでは、国際交流に関する情報の収集及び提供事業、国際交流活動への住民の参加促進事業、国際理解推進事業、在住外国人に対する相談・支援事業などを行い、新型コロナウイルス感染拡大防止対策として、災害時多言語支援センターを設置し、相談事業や多言語情報の発信等を行った。また、豊中市国際交流センター指定管理者選定評価委員会を設置し、次期指定管理者の選定に関する協議を行った。

男女共同参画の推進については、「女性の職業生活における活躍の推進に関する法律（女性活躍推進法）」をより一層浸透させるため、男女共同参画推進連絡会議実務担当者会議を設置並びに開催し、本市の女性活躍推進の阻害要因について関係部局と意見交換した。DV被害者の迅速かつ安全な支援・保護のために開設した「豊中市配偶者暴力相談支援センター」の周知を今年度も取り組んだ。

とよなか男女共同参画推進センターすてっぷでは、男女共同参画推進のための情報収集・加工及び提供事業、相談事業、講座等の開催及び啓発事業などを行い、利用者ニーズに沿った事業展開を行った。その中でも、今年度は男性の家事・育児参加をテーマにした講演会を実施するなど男性目線での事業展開に注力した。豊中市男女共同参画推進センター指定管理者選定評価委員会を設置し、次期指定管理者の選定に関する協議を行った。

〔 人 権 政 策 課 〕

企 画 係

1. 非核平和都市宣言普及啓発事業に関する事項

(1) 平和月間事業 広報・周知活動

- ・市及び教育委員会主催事業（17事業）案内のリーフレットを発行
市内50施設、小・中学校59校 計931部設置

(2) 平和月間・非核平和都市宣言広報・周知活動

- ・横断幕掲出

平和月間・非核平和都市宣言を周知する啓発横断幕を掲出

8月5日～9月2日 市役所第一庁舎

8月5日～9月2日 きたしん豊中広場（豊中駅前人口広場）

- ・図書館レシートへの啓發文掲載

市内各図書館のカウンター貸出利用者及び検索端末利用者へのレシート出力時に印字

- ・「広報とよなか8月号」に平和事業とともに非核平和都市宣言の周知のための記事を掲載

- ・映画「アオギリにたくして」上映&ミニコンサート

8月6日 参加者数：71人

- ・平和祈念講演会「8.9ナガサキ～被爆体験を後世に～」

8月8日 参加者数：32人

- ・平和関連事業実務担当者会議 2回開催

(3) その他

- ・日本非核宣言自治体協議会活動参加

会計監査実施（4月12日 長崎市）

第36回総会及び第1回役員会・研修会（5月30日～31日 長崎市）

第2回役員会・研修会、創立35周年記念事業（2月7日 三重県伊勢市）

- ・平和首長会議活動参加

市ホームページに紹介情報を掲載

- ・豊中市平和啓発パネルの制作

2. 憲法記念事業に関する事項

憲法記念市民のつどい 5月16日 参加者数：370人

3. 人権文化のまちづくりをすすめる協議会に関する事項

協議会（委員12人）

2回開催

4. 同和問題解決推進協議会に関する事項

協議会（委員10人）

1回開催

5. 人権行政推進本部に関する事項

推進本部会議

2回開催

同和行政推進連絡会議

1回開催

人権啓発推進部会

1回開催

6. 人権擁護都市宣言普及啓発に関する事項

(1) 人権月間事業 広報・周知活動

- ・市及び教育委員会等主催事業（28事業）案内のリーフレットを発行

(2) 人権デー駅頭啓発の実施 12月10日 市内13駅

(3) 環境部の収集車に車体幕掲出 11月25日～12月6日

7. 世界人権宣言普及啓発に関する事項

行政と市民団体の協働による人権啓発活動(共催)

- (1) 講演会の開催 ・世界人権宣言豊中連絡会議総会記念講演会(6月20日) 参加者数:39人
 ・世界人権宣言71周年記念豊中集会(11月29日) 参加者数:29人
- (2) パネル展の開催 世界人権宣言パネル展
 4月24日～5月10日 第二庁舎ロビー
 11月11日～11月15日 第二庁舎ロビー
- (3) 憲法週間・人権週間ポスターの配布、掲示 (5月・11月)

8. 人権ケースワーク事業に関する事項

実施日: ①毎週月・水・金曜日 ②毎月第2・4木曜日
 実施場所:①螢池人権まちづくりセンター ②第二庁舎1階 広報戦略課
 相談件数:合計95件

9. 人権擁護委員に関する事項

- (1) 人権相談
 実施日:毎月第1・3木曜日 実施場所:第二庁舎1階 広報戦略課
 相談件数:合計9件
- (2) 委員推薦の市議会への諮問について
 6月議会3人、12月議会3人
- (3) 市と法務局及び人権擁護委員による人権啓発活動(共催)
 ・地域活性化事業
 人権文化のまちづくりをすすめる条例施行20周年記念講演会(8月28日) 参加者数:180人
 ボッチャ体験教室(8月28日) 参加者数:58人

10. その他の啓発事業に関する事項

- (1) 人権問題事業者学習会 講演会の開催
 7月5日 参加者数:97事業所、132人
- (2) 人権パネル展
 「もっと語ろう 命と人権のこと」 4月24日～5月10日 第二庁舎ロビー
 「もっと語ろう 命と人権のこと」 11月12日～11月25日 第二庁舎ロビー
- (3) 人権啓発パネルの制作
- (4) ひゅうまんプラザ(実行委員会形式による開催)
 講演会 2月21日開催中止(新型コロナウイルス感染拡大防止のため)
- (5) 人権についての市民意識調査の実施
- (6) その他の事項
 ・研修講師職員派遣 22回

11. 国際化の推進に関する事項

- (1) 国際化推進事業
 第7期外国人市民会議(委員9人) 市長報告1回開催
 第8期外国人市民会議(委員9人) 1回開催
 外国人向け市政案内・相談窓口
 案内・相談・翻訳件数 2,471件
- (2) 多言語情報の提供
 英語版市政情報のメール配信 12回
- (3) 多文化共生施策推進連絡会議
 連絡会議 1回開催

12. 豊中市国際交流センター指定管理者選定評価委員会に関する事項

○選定評価委員会 2回開催

13. とよなか国際交流センターに関する事項

○とよなか国際交流センター指定管理者：公益財団法人とよなか国際交流協会

○施設利用状況（平成31年4月～令和2年3月）

区 分	件 数(件)	人 数(人)
料理室	403	6,225
和室	300	1,879
プレイルーム 1	275	2,141
プレイルーム 2A	210	859
プレイルーム 2B	202	861
会議室 1	532	5,271
会議室 2A	450	4,013
会議室 2B	439	7,987
会議室 2C	525	4,141
会議室 3	449	3,254
会議室 4	638	7,654
会議室 5	649	3,518
音楽・健康づくりルーム	511	6,188
合 計	5,583	53,991

○とよなか国際交流センター事業に関する業務

(1) 国際交流に関する情報の収集及び提供事業

- ①ニュースレターの発行（毎月） 12回発行
- ②多言語メールニュース 12回配信
- ③新聞・雑誌（英語、中国語、スペイン語ほか）、図書、視聴覚教材、民族楽器、民族衣装の閲覧及び貸出

図書類貸出件数	116件
楽器・衣装・教材貸出件数	40件
情報交換ボード利用件数	56件
無料インターネット利用件数	268件

- ④とよなか国際交流センターホームページ 訪問者数 20,160件

(2) 国際交流活動への住民の参加促進事業

- ①国際交流フェスタ 1回開催 延べ3,700人参加
- ②留学生ホストファミリー事業

世話人会定例会	11回開催
交流留学生	88人
ボランティア登録説明会	1回開催
交流会	3回開催、延べ231人参加
ニューズレターの発行	2回発行

③にほんご活動事業

日本語教室

もっともっとなつかえるにほんご・千里にほんご、とよなかにほんご・木ひる、とよなかにほんご・金あさ、にちようがちゃがちゃだん	187回開催、 延べ7,076人参加
親子参加型日本語教室おやこでにほんご	79回開催、 延べ1,000人参加

(3) 国際理解推進事業

国際理解・ボランティア養成講座の開催

世界を食べよう	1回開催、延べ13人参加
外国人のための茶道教室	1回開催、延べ15人参加
外国人のための武道体験	1回開催、延べ7人参加
国流シネマカフェ	3回開催、延べ90人参加
日本語ボランティア養成講座	7回開催、延べ172人参加
多文化子育て支援ボランティア養成講座	4回開催、延べ90人参加
哲学カフェinとよなか国際交流センター	2回開催、延べ14人参加
おまつり地球一周クラブ	5回開催、延べ95人参加
韓国・朝鮮のことばとあそびのつどい	11回開催、延べ231人参加
ハギハッキョ(夏期学校)	2回開催、延べ58人参加

(4) 在住外国人に対する支援事業

①多文化子ども保育にここ 83回開催、延べ711人参加

②子ども母語教室

子ども母語学習事業

定例

43回開催、延べ168人参加

中国語、スペイン語、タイ語

55回開催、延べ168人参加

③学習支援・サンプレイス

子ども学習補助事業「サンプレイス」

33回開催、延べ267人参加

④コミュニティ活動

フィリピン中高年の居場所づくり	8回開催、延べ180人参加
ベトナム人市民の自主的な活動支援	42回開催、延べ421人参加

(5) 在住外国人に対する相談事業

①総合相談窓口の設置

相談 952件

生活相談	毎週金曜日 11:00～16:00
外国人女性専用電話相談	※外国人女性専用電話相談については業務時間内であれば金曜日に限らず電話対応も行っている。 ※新型コロナウイルス感染拡大への対応として、2月21日からは月曜日 10:00～13:00、木曜日 13:00～16:00、日曜日 10:00～13:00 にも相談サービスを実施
国籍や在留資格の手続き	随時予約受付により対応

②外国人のための多言語セミナー／一日相談会／交流事業

3回開催 延べ153人参加

男 女 共 同 参 画 係

1. 男女共同参画の推進に関する事項
 - (1) 平成30年度 男女共同参画計画年次報告書の作成
 - (2) 男女共同参画推進連絡会議 2回開催
 - (3) 男女共同参画推進連絡会議実務担当者会議 3回開催
 - (4) 男女共同参画推進連絡会議研修会 1回開催

2. 男女共同参画審議会に関する事項
 - (1) 審議会 2回開催

3. 男女共同参画苦情処理制度に関する事項
 - (1) 男女共同参画苦情処理委員会 2回開催
 - (2) 男女共同参画苦情処理相談窓口業務
 - ①相談件数 5件
 - ②申出の受理 0件
 - (3) 男女共同参画訴訟資金貸付 0件

4. DV防止啓発及び被害者支援のための連携に関する事項
 - (1) 配偶者暴力相談支援センター 相談件数 567件
 - (2) DV防止ネットワーク会議 1回開催
 - (3) DV防止ネットワーク実務担当者会議 新型コロナウイルス感染拡大防止のため、中止
 - (4) DV防止ネットワーク会議合同研修 新型コロナウイルス感染拡大防止のため、中止

5. 啓発事業に関する事項
 - (1) 男女平等教育啓発教材「To you」 市内小・中学校全校へ配付
 - (2) 男女共同参画に関わる研修講師職員派遣 延べ27回
 - (3) デートDV予防啓発冊子(モノクロコピー)配布 豊中市成人式にて配布
 - (4) 11月12日～25日「女性に対する暴力をなくす運動(内閣府等主唱)」啓発活動の一環として、市立文化芸術センター パープルライトアップ実施等

6. とよなか男女共同参画推進センターすてっぷに関する事項

○とよなか男女共同参画推進センターすてっぷ指定管理者：一般財団法人とよなか男女共同参画推進財団

○施設利用状況(平成31年4月～令和2年3月)

区 分	件 数 (件)	人 数 (人)
セミナー室1A	423	4,348
セミナー室1B	506	4,272
セミナー室1C	554	4,252
セミナー室2A	673	4,728
セミナー室2B	583	4,211
視聴覚室	427	9,065
すてっぷホール	458	24,880
楽屋 1	185	2,395
楽屋 2	160	1,051
合 計	3,969	59,202

(1)男女共同参画の推進に関する情報の収集・加工及び提供事業

①情報の収集・提供

- ・図書・資料の収蔵数 22,895 点
- ・情報ライブラリーの利用状況

情報ライブラリー	来室者数	92,764 人
	貸出総数	23,672 件
	情報相談件数	78 件

- ・保育つきライブラリー 8 回実施 保護者参加人数延べ 68 人
- ・その他 152 回実施

②情報の加工・発信

- ・ホームページ 275,108 件(月平均アクセス数)
- ・情報誌『すてっぷON!』vol.19~20 各 2,500 部 2 回発行
- ・展示パネルの制作 計 9 点
- ・パネル・ポスター貸出 4 件
- ・ハローワークのインターネット求人サービスの提供 利用人数 74 人

(2)性別に起因する人権の侵害及び悩みに関する相談事業

①相談事業

相談種別		件数	内 訳		
常設相談	女性の生き方 総合相談	1,790	電話相談	(電話) 802	
			働く女性電話相談	(電話) 225	
			ガールズ相談	(電話) 9	
			カウンセリング	(面接) 754	
	専門相談	75	法律相談	(面接) 59	
			からだと心と性の相談	16	(電話) 5
				(面接) 11	
	労働・就労相談	76	労働相談	31	(電話) 6
				(面接) 25	
	しごと準備相談		(面接) 45		
男性のための相談	63	電話相談	(電話) 63		
事務局相談	相談及び ケースコーディネート	72	事前相談	56	(電話) 35
				(面接) 21	
			連絡調整・コーディネート		(電話) 16
		(面接)			
合 計		2,076			

②特設相談事業

- ・グループ相談会 3 回開催 (1 テーマ・連続グループ相談会)

③相談体制の強化

- ・相談員スーパーバイズ研修 2 回開催
- ・DV被害者支援連携ミーティング 3 回開催

(3) 男女共同参画社会の実現をめざす市民活動の支援及び交流の場の提供事業

①市民活動支援	
・登録団体事業助成金事業	6事業
・若い世代支援事業助成金事業	3事業
・協賛・後援・協力事業	7事業
②市民活動のネットワーク形成・交流	4事業
③関連団体と連携した市民活動支援	2事業

(4) 男女共同参画の推進のための講座等の開催及び啓発事業

①市民と協働した企画の推進	1事業	参加者	24人
②男女共同参画に関する学習	5事業	参加者	1,589人
③女性の技術・資格習得支援	2事業	参加者	63人
④女性の自立支援	2事業	参加者	27人
⑤文化の創造表現	5事業	参加者	108人
⑥心とからだ・性の健康関連	2事業	参加者	68人
⑦女性活躍の推進	2事業	参加者	43人
⑧アウトリーチ(地域啓発)	講師派遣11回	参加者	978人

(5) 男女共同参画の推進に関する調査及び研究事業

・女性の労働に関する調査研究事業	1事業
------------------	-----

7. 豊中市男女共同参画推進センター指定管理者選定評価委員会に関する事項

○選定評価委員会	2回開催
----------	------

豊 中 人 権 ま ち づ ぐ り セ ン タ ー

1. 豊中人権まちづくりセンターに関する事項

	区 分	回数 (回)	延べ人数 (人)	
隣 保 館	相 談 事 業	総合生活相談事業等	117	140
	地 域 交 流 事 業	世代間交流事業等	29	658
	生 涯 学 習 事 業	人権文化のまちづくり講座等	956	13,573
	保 健 福 祉 事 業	高齢者ふれあい事業等	62	1,144
	施 設 利 用		1,122	20,129
児 童 館	青少年学習活動推進事業		874	8,222
	子 育 て 支 援 事 業		317	14,698
	青少年自主活動支援事業		972	4,963
	教 育 相 談 ・ 支 援 事 業		18	18
	地域交流活動推進事業		302	1,421
	情報収集・提供等事業		3	104
老人憩の家	施 設 利 用		620	14,625
合 計		5,392	79,695	

螢池人権まちづくりセンター

1. 螢池人権まちづくりセンターに関する事項

	区 分	回数(回)	延べ人数(人)	
隣保館	相談事業	総合生活相談事業等	191	191
	地域交流事業	人権講演会・納涼祭等	16	834
	生涯学習事業	社会教育事業・自主活動支援事業	249	2,789
	保健福祉事業	ミニデイサービス等	61	790
	施設利用		694	9,014
児童館	青少年学習活動推進事業		608	12,102
	子育て支援事業		1,012	30,645
	青少年自主活動支援事業		466	3,586
	教育相談・支援事業		47	56
	地域交流活動推進事業		89	2,333
	情報収集・提供等事業		12	91
合 計		3,445	62,431	

総務部

□組織構成と主な業務内容

課名	主な業務内容	収録事項
行政総務課	部の総括事務、部長会・総務担当課長会、公印の管守、文書の收受発送、障害者の就労支援、文書管理と保存、歴史的文化的文書の管理と保存。組織管理、事務管理、包括外部監査。各種統計調査。庁舎の管理、庁舎内外の清掃、整備、樹木の手入れ。自動車の集中管理及び配車。自動車の整備管理及び安全運行。自動車の借上げ。自動車保険。	(総務管理係) 1 郵便印刷室の利用状況 2 公印の管守 3 文書管理 4 障害者就労支援 5 総務業務の支援 6 歴史的文化的文書の活用 7 刊行物の発刊 8 包括外部監査制度 9 組織管理に係る総合企画及び調整 (統計係) 1 統計調査 2 調査員確保対策事業 3 刊行物の発行 (庁舎・車両管理係) 1 庁舎管理の委託 2 集中管理車両の車種別台数 3 自動車の損害賠償責任保険及び損害共済 4 保険金等収入 5 市有車両車種別台数
法務・コンプライアンス課	条例の制定改廃。規則等の審査。例規集の編さん整理。法務主任に関すること。豊中市行政不服審査会に関すること。公益通報の処理。職員の公正な職務執行の確保。暴力団の排除に関すること。情報公開、個人情報保護。市政情報コーナー。	(法務係) 1 各種令達 2 法務主任 3 暴力団の排除 (情報管理係) 1 豊中市行政不服審査会 2 コンプライアンス 3 豊中市情報公開・個人情報保護運営委員会 4 豊中市情報公開・個人情報保護審査会 5 情報公開制度及び個人情報保護制度の運用
情報政策課	電子計算機等の導入等に係る調整、指導。情報システムに係る開発及び維持管理。電算関連設備の運用。情報システムに係るセキュリティ対策。ネットワークの管理、調整。エキスタとよなかの運営。情報化の推進に係る総合企画及び調整。情報化に係る基本的事項の調査研究。情報セキュリティの総括。マイナンバー制度に係る調整。	(情報システム調整係) 1 行政情報システム開発 2 行政情報システム電子情報処理 3 地域情報システム開発及び維持管理 4 エキスタとよなかを活用した地域情報化の推進 5 情報化の推進 (住民情報システム係) 1 住民情報システム導入・開発及び維持管理 2 情報セキュリティマネジメントシステム (ISMS) 3 住民情報ネットワークの管理 4 仮想化基盤へのサーバー統合に関する事項 5 庁内情報セキュリティ
人事課	職員の任免、分限、賞罰、服務。職員の定数管理。職員研修の総合企画及び調査研究、実施。	(人事係) 1 主な任免 2 職員数 3 採用試験 (研修係) 1 職員研修

職員課	職員の諸給与の支給手続、労務管理、福利厚生、労働安全衛生。	(職員係) 1 基本給与 2 退職手当 (安全衛生係) 1 大阪府市町村職員共済組合年金請求状況 2 大阪府市町村職員共済組合貸付申込状況 3 大阪府市町村職員共済組合給付請求状況 4 職員の福利厚生 5 公務災害補償 6 職員の健康管理 7 医務室の利用
契約検査課	物品購入、印刷発注等の契約。物品の検収。庁舎その他の施設（小中幼を除く）の警備・清掃等の施設管理契約。複写機及びファクシミリの借入契約。工事請負契約。工事に係る設計業務等の委託契約。工事の検査。	(契約係) 1 物品購入契約及び業務委託契約 2 工事等の契約 3 電子入札システム (検査担当) 1 工事の検査

□令和元年度(2019年度)の主な取組み ～活動概要～

行政総務課

包括外部監査については、「子育て・子育て支援に係る財務事務の執行について」をテーマに実施し、監査結果を議会へ報告するとともに、過年度の監査結果に対する措置状況を取りまとめ、公表した。

歴史的文化的文書の保存及び利用については、豊中市歴史的文化的文書保存及び利用等に関する規則に基づき、文書の利用及びマイクロフィルム化、目録の整備を実施するとともに、歴史講座を行った。

文書管理については、文書管理にかかる現場調査を実施し、その結果をふまねマニュアルの整備や文書管理システムの機能改良を行った。

総務業務の支援については、支払事務の一部拡大を行った。

市が雇用する障害者の就労支援については、引き続き、障害者についての理解を深めるための啓発紙発行を行い、研修を実施した。また、精神障害者チャレンジ雇用の新たな採用を行った。

庁舎管理については、第一庁舎の耐震補強工事や電気設備改修工事のほか、住民異動に伴う手続きの総合窓口の設置に向けた改修や第一庁舎1階のトイレ改修を行った。また、豊中市役所駐車場の使用許可期間の満了に伴い、次期運営事業所の公募を行った。

車両管理については、公用車運行管理業務委託の契約を行った。

統計調査業務では、統計法に基づく「2019年工業統計調査」、「経済センサス-基礎調査(2019年度)」及び「2020年農林業センサス」を実施した。また、「第58回豊中市統計書」を刊行した。

法務・コンプライアンス課

各部に設置した法務主任の法務能力の向上を図るため、政策法務研修、法務主任研修及び地方自治法研修を実施した。

豊中市暴力団排除条例に基づき、市の事務事業から暴力団の排除を図るため、暴力団等の該当の有無に係る警察への照会を実施した。

行政不服審査会を開催し、諮問に対する審議を行った。

庁内全部署において不当要求防止責任者を選任するとともに、窓口担当職員等を対象とした不当要求対応研修を実施した。

情報公開制度や個人情報保護制度に基づいて、行政文書や自己情報の開示等を実施した。

情報政策課

平成29年度に策定した「豊中市情報化計画」に基づき「電子自治体」の推進について以下の取組みを行った。

情報システムの管理運営に係る取組みとして、汎用機撤廃に向けたバッチ処理業務開発環境の構築と移行及び撤廃後のオープン化システムのための運用の確立、共通基盤システムと住民記録システムのサーバー更改及び統合、個人住民税税制改正・地方税共通納税システム導入・国民健康保険広域化・介護保険報酬改定に対応するための「税システム」「保険システム」の改修、除住民票150年保存に対応するための「住民記録システム」の機能追加および汎用機からのデータ移行、既存物理サーバーからの仮想サーバーへの移行、「行政系ネットワーク」のセキュリティ対策の強化を行った。

また、平成18年度に取得したI SMS(情報セキュリティマネジメントシステム)の国際規格である「ISO/IEC27001」の情報政策課における認証の更新を行うとともに、情報セキュリティポリシーの改訂に基づき、職員に対する研修や注意喚起、内部監査を実施して、情報セキュリティの向上に努めた。

マイナンバー制度については、情報提供ネットワークシステムを利用した情報連携における業務所管課への運用支援、他団体との連絡調整など、関係部局間の調整を行った。

情報化経費の適正化を目的とした豊中市情報システム等経費適正化業務委託を実施し、情報化経費の削減を行った。

人事課

事務職、技術職（土木・建築・機械・化学）、技能職、保育教諭、社会福祉職、事務職（心理職）、保健師、言語聴覚士、理学療法士、作業療法士、身体障害者を対象とした事務職、任期付短時間勤務職員及び会計年度任用職員の採用試験を実施した。

職員研修については、人材育成基本方針に基づく人材育成実施プラン1を具体化する階層別研修や課題別研修などを実施するとともに、職場における人材育成を推進するため、職場研修の実施や外部研修機関等への職員派遣等の支援を行った。

職員課

職員の給与制度については、人事院勧告に伴う給与改定を行うことに伴い、一般職の職員の給与に関する条例ほか関連する規則の改正を行うとともに、会計年度任用職員制度の企画立案に取り組んだ。またワークライフバランス等の観点から、5月から10月までの間に、ノー残業デー「プラス1」の実施等に取り組んだ。

労働安全衛生の取り組みについては、心の健康づくり実施計画を推進するとともに、生活習慣病予防における環境づくりを行った。

契約検査課

物品関係では、災害対策特殊救急自動車や災害対応特殊消防ポンプ自動車（CD-I型）等の購入契約を行った。

労務提供型の総合評価一般競争入札では、3件を実施した。

工事等の契約関係では、総合評価一般競争入札（特別簡易型）を試行で6件実施した。

また、建設工事における予定価格の一部事後公表の試行実施、総合評価一般競争入札（特別簡易型）の評価基準の見直し及び緊急工事の随意契約（5号）手続きの見直しを行った。

〔 行政総務課 〕

総務管理係

1. 郵便印刷室の利用状況に関する事項

文書の收受：527, 400件

文書の発送：3, 737, 778件

印刷機等利用枚数：4, 188, 945枚

2. 公印の管守に関する事項

実施状況

印影の貸出件数 (のべ)	市長印36件、市印13件、市役所印1件
調製・改刻・廃止〔市長名その他職名の印〕	調製2件、改刻0件、廃止3件
電子公印の利用担当課数〔市長名その他職名の印〕	17課

3. 文書管理に関する事項

文書館に移送した永年保存文書(29,448冊)と行政資料(4,676冊)の整理

4. 障害者就労支援に関する事項

啓発紙(ひだまり)の発行(8月、3月)

障害者の就労についての理解と認識を深めるための研修

「障害のある方と働くために」(2月17日開催・22人参加)

5. 総務業務の支援に関する事項

支払い事務の一部一元化(コピー用紙代、コピー代、新聞代、携帯電話代、追録代)

文書送達業務委託(119施設)

6. 歴史的文化的文書の活用に関する事項

歴史的文化的文書審議会

(1) 委員の構成

役 職	氏 名	職 業・役 職 等
会 長	中 川 幾 郎	大 学 名 誉 教 授
会長職務代理	村 田 路 人	大 学 院 教 授
委 員	加 藤 幸 江	弁 護 士

(2) 開催状況

第1回 平成30年度における歴史的文化的文書の保存及び利用等にかかる取組みについて

歴史的文化的文書の複製(マイクロフィルム撮影、画像スキャニング、画像出力及び製本)

区分	コマ数(マイクロフィルム撮影)
古文書	860
行政文書	20,354

歴史講座の開催

- ① 夏休み こども歴史講座「麻田藩陣屋跡探検」 (7月28日開催・小学生9人、保護者6人参加)

7. 刊行物の発行に関する事項

「原田郷中倉村文書1 原田郷とその支配」発行 令和2年3月31日 300部

8. 包括外部監査制度に関する事項

外部監査人 谷川 淳 公認会計士
 監査期間 令和元年6月～令和2年2月
 テーマ 「子育て・子育て支援に係る財務事務の執行について」
 監査の結果 結果38件、意見36件

9. 組織管理に係る総合企画及び調整に関する事項

組織機構数(令和2年3月31日現在)

部 17 監* 4 センター 2 課 105 係 284 班 73

※監には、会計管理者を含む。

※市立豊中病院の医療部門を除く。

統 計 係

1. 統計調査に関する事項

調 査 名	所管省庁名	調 査 期 日	指導員数 調査員数	調査対象数 ^{注)}
2019年工業統計調査	総務省 経済産業省	令和元年6月1日	指導員3人 調査員28人	1,033事業所
経済センサス-基礎調査 (2019年度)	総務省	令和元年6月1日～ 令和2年3月31日	調査員10人	19,382事業所
2020年農林業センサス	農林水産省	令和2年2月1日	指導員4人 調査員29人	829客体候補

注) 速報値であり、後日、大阪府または所管省庁から公表される数値とは異なる場合がある。

2. 調査員確保対策事業に関する事項

(単位：人)

平成30年度末 登録者数	令和元年度中 の新規登録者数	令和元年度中 の登録取消者数	令和元年度末 登録者数
475	13	3	485

3. 刊行物の発行に関する事項

「第58回 豊中市統計書 令和元年版(2019年版)」

※オープンデータとしてホームページで公開

市政情報コーナーに配架、関係機関に配布

庁 舎 ・ 車 両 管 理 係

1. 庁舎管理の委託に関する事項

区 分	件 数	委 託 金 額	備 考
施設管理に関するもの	12件	118,279,830円	清掃、庁舎警備等
設備管理に関するもの	40件	33,803,649円	各種設備保守点検等

2. 集中管理車両の車種別台数に関する事項

車 種	台 数 (内リース車)	備 考
ワゴン車	10台 (9台)	・ハイブリッド車5台
乗合自動車	3台 (3台)	
貨物車	1台 (1台)	
特殊自動車	1台 (1台)	
軽自動車(貨物)	48台 (48台)	
軽自動車(乗用)	10台 (10台)	
合 計	73台 (72台)	

3. 自動車の損害賠償責任保険及び損害共済に関する事項

会 計 別	損 害 賠 償 責 任 保 険		損 害 共 済	
	台 数	保 険 料	台 数	分 担 金
一 般 会 計	78台	999,000円	463台	7,827,994円
国民健康保険事業特別会計	1台	16,990円	5台	6,688円
後期高齢者医療事業特別会計	1台	16,990円	5台	6,688円
介護保険事業特別会計	1台	1円	5台	8,175円
合 計	80台	1,032,980円	478台	7,849,545円

4. 保険金等収入に関する事項

会 計 別	保 険 種 別	件 数	保 険 金 及 び 共 済 金
一 般 会 計	損 害 賠 償 責 任 保 険	1件	1円
	損 害 共 済	29件	2,534,291円

豊中市公共上下水道事業会計	損害賠償責任保険	一件	一円
	損害共済	8件	765,320円
ごみ焼却施設勘定(クリーンランド)	損害賠償責任保険	一件	一円
	損害共済	1件	92,583円
合 計		38件	3,392,194円

5. 市有車両車種別台数に関する事項

(単位:台)

車種別 部署別	乗用車	ワゴン車	乗合自動車	普通貨物車	小型貨物車	塵芥車	消防車	救急車	その他特殊	特種自動車	軽貨物	軽乗用	小計	原付自転車	合計
人権政策課											2		2		2
総務部		10	3		1					1	50	9	74		74
財務部														2	2
市民協働部											5	1	6		6
福祉部		1	6							1	2		10	11	21
健康医療部		1			2						9	1	13	6	19
環境部		2		10	19	39			1		27		98	1	99
こども未来部		1									3		4	1	5
都市基盤部				1	11				4	5	11		32	5	37
教育委員会		2			1						47		50	10	60
消防局	2	1	1	3			61	14		12	10		104	9	113
小計	2	18	10	14	34	39	61	14	5	19	166	11	393	45	438
市立豊中病院	1							1			4		6		6
上下水道局	2	3		1	12				4	4	45	2	73	11	84
小計	3	3		1	12			1	4	4	49	2	79	11	90
合計	5	21	10	15	46	39	61	15	9	23	215	13	472	56	528
【参考】 クリーンランド		2		1					2		4		9		9

(令和2年3月31日現在)

〔 法 務 ・ コ ン プ ラ イ ア ン ス 課 〕

法 務 係

1. 各種令達に関する事項

	制 定	改 正	廃 止
条 例	5	102	2
規 則	10	88	7
訓 令	0	9	0

2. 法務主任に関する事項

法務主任設置人数 (合計: 39人)

(単位: 人)

部局名	設置人数	部局名	設置人数
都市経営部	1	会計課	2
都市活力部	1	市立豊中病院	2
環境部	3	上下水道局	5
財務部	4	消防局	2
市民協働部	2	教育委員会	3
福祉部	3	選挙管理委員会	1
健康医療部	2	市議会事務局	1
こども未来部	1	クリーンランド	1
都市計画推進部	3		
都市基盤部	2	合 計	39

3. 暴力団の排除に関する事項

暴力団排除に係る警察への照会件数 153件

情 報 管 理 係

1. 豊中市行政不服審査会に関する事項

(1) 委員の構成

役 職	氏 名	職 業 ・ 役 職 等	備 考
会 長	高 橋 明 男	大 学 院 教 授	
委 員	塩 川 茂	弁 護 士	
〃	宮 下 幾 久 子	弁 護 士	

(2) 開催状況

- 第1回 平成31年豊中市諮問第2号について
 第2回 令和元年豊中市諮問第1号について
 令和2年豊中市諮問第1号について

2. コンプライアンスに関する事項

- (1) 外部公益通報件数 0件

- (2) 内部公益通報件数 0件
 (3) 不当要求行為等発生報告件数 0件
 (4) 市政に対する提言等の報告件数 0件

3. 豊中市情報公開・個人情報保護運営委員会に関する事項

(1) 委員の構成

役職	氏名	職業・役職等	備考
会長	園田 寿	大学院教授	
副会長	恩地 紀代子	大学教授	
委員	井上 典之	大学院教授	
〃	加賀 有津子	大学院教授	
〃	佐藤 和代	人権擁護委員	
〃	高橋 明男	大学院教授	
〃	谷口 佳以子	消費者協会会長	
〃	永井 敏輝	社会福祉協議会会長	令和元年8月23日まで
〃	細谷 正純	社会福祉協議会副会長	令和元年8月24日から
〃	東 能久	商工会議所専務理事	平成31年4月1日から
〃	本多 雄一	市民（公募）	令和元年8月23日まで
〃	笹 弘文	市民（公募）	令和元年8月24日から
〃	宮下 幾久子	弁護士	
〃	山下 学	連合豊中副議長	
〃	山本 小五郎	市民（公募）	令和元年8月23日まで
〃	園部 健一	市民（公募）	令和元年8月24日から

(2) 開催状況

- 第1回 見守りカメラ等画像データの閉庁時における警察への提供の具体的取扱いについて
 第2回 見守りカメラ等画像データの閉庁時における警察への提供の具体的取扱いについて
 第3回 見守りカメラ等画像データの閉庁時における警察への提供の具体的取扱いについて
 第4回 豊中市個人情報保護条例に基づく本人外収集の審議
 豊中市個人情報保護条例に基づく目的外利用等の審議
 豊中市個人情報保護条例に基づく電子計算機接続の審議
 豊中市個人情報保護条例に基づく本人通知の要否の審議
 運用状況の報告
 第5回 会長及び副会長の選出について
 豊中市個人情報保護条例に基づく本人外収集の審議
 豊中市個人情報保護条例に基づく目的外利用の審議
 豊中市個人情報保護条例に基づく外部提供の審議
 見守りカメラ等画像データの閉庁時における警察への提供の具体的取扱いについて
 第6回 豊中市個人情報保護条例に基づく目的外利用の審議
 豊中市個人情報保護条例に基づく外部提供の審議

4. 豊中市情報公開・個人情報保護審査会に関する事項

(1) 委員の構成

役 職	氏 名	職 業 ・ 役 職 等	備 考
会 長	塩 川 茂	弁 護 士	
会長代理	加 藤 幸 江	弁 護 士	令和元年9月30日まで
会長代理	塩 野 隆 史	弁 護 士	令和元年10月1日から会長代理
委 員	野 田 邦 子	弁 護 士	令和元年10月1日から
〃	中 川 丈 久	大 学 院 教 授	
〃	前 田 雅 子	大 学 教 授	

(2) 開催状況

- 第1回 学校教育課所管の審査請求に関する審査
児童生徒課所管の審査請求に関する審査
建築審査課所管の審査請求に関する口頭意見陳述の聴取
- 第2回 児童生徒課所管の審査請求に関する審査
建築審査課所管の審査請求に関する審査
- 第3回 会長及び会長代理の選出について
- 第4回 秘書課所管の審査請求に関する審査
- 第5回 秘書課所管の審査請求に関する審査
人権政策課所管の審査請求に関する審査
- 第6回 秘書課所管の審査請求に関する口頭意見陳述の聴取
人権政策課所管の審査請求に関する口頭意見陳述の聴取

5. 情報公開制度及び個人情報保護制度の運用に関する事項

(1) 行政文書の開示請求の処理状況

区 分	件 数
開 示	1, 0 0 6 (1 6 8) 件
部 分 開 示	1 7 3 (7 2) 件
不 開 示	1 7 (1 6) 件
不 開 示 (文 書 不 存 在)	6 2 (1 8) 件
存 否 応 答 拒 否	5 (5) 件
取 下 げ	3 8 (1 9) 件
特 例 延 長	0 (-) 件
却 下	2 (-) 件
合 計	1, 3 0 3 (2 9 8) 件

* () 内は、任意開示に係る申出についての内数

(2) 自己情報の開示等請求の処理状況

区 分	件 数
承 諾	5 2 件
一 部 承 諾	5 4 件
全 部 拒 否 (不 開 示)	4 件
全 部 拒 否 (文 書 不 存 在)	9 件
在 否 応 答 拒 否	0 件
取 下 げ	1 件
特 例 延 長	0 件
却 下	1 件
合 計	1 2 1 件

豊中市個人情報保護条例第29条に規定する開示請求の特例として、「市立豊中病院の診療録(カルテ)」の開示請求を75件受け、その処理状況は、全部開示67件、文書不存在による不開示8件。

(3) 審査請求に関する処理状況

区 分	件 数	
	行政文書開示	個人情報保護
請 求 件 数	4 件	1 件
却 下	2 件	0 件
棄 却	1 件	1 件
全 部 認 容	0 件	0 件
部 分 認 容	1 件	0 件
取 下 げ	0 件	0 件

(4) 情報提供

- ① コーナーの設置数
 - 市政情報コーナー（第二庁舎4階） 1ヶ所
 - 市政資料展示コーナー（出張所他） 18ヶ所
- ② 市政情報コーナーにおける行政資料
 - ア. 本市刊行物数 4,817点
 - イ. その他行政資料数 6,847点
- ③ 市政情報コーナーの利用者 2,266人

〔 情 報 政 策 課 〕

情報システム調整係

1. 行政情報システム開発に関する事項

(1) システムの開発

無線LAN統合管理基盤構築 令和2年3月稼働

2. 行政情報システム電子情報処理に関する事項

(1) 電子計算機処理

庁内情報共有システムの運用

3. 地域情報システム開発及び維持管理に関する事項

(1) 地図情報システムの運用・管理

(基本図の更新)

500・2500・10000レベル

(情報端末でのGISエンジン利用)

216台

(2) メール配信システムの運用・管理

(学校連絡メール)

小学校40校 中学校18校

(こども園連絡メール)

こども園26園

(その他)

11サービス

4. エキスタとよなかを活用した地域情報化の推進に関する事項

(1) ケーブルテレビによる生中継

地域情報を生中継で発信することで地域の活性化を図る。

第2・第4金曜日：「エキスタ集まれ！」(ケーブルテレビによる生中継)

(2) パソコンアドバイザー事業

情報通信機器やインターネットになじみのない市民など、誰もが情報化社会の恩恵を十分に享受できるよう地域で相互に支援する仕組みをつくる。

パソコンヘルプデスク (千里公民館・原田介護予防センター開催分を含む)

・・・ 開催日数： 179日 利用人数：1,862人

地域ITリーダー育成講習 ・・・ 開催回数： 1回 受講修了者： 8人

5. 情報化の推進に関する事項

豊中市情報化計画策定評価委員会

構成

委員長	中野秀男 (大阪市立大学名誉教授)
委員	4人

住民情報システム係

1. 住民情報システム導入・開発及び維持管理に関する事項

(1) システムの開発

① 業務システムの構築・改修

- ・税システム、保険システムの改元対応
- ・住民記録システム旧姓併記対応
- ・特定個人情報データ標準レイアウト改版対応
- ・除住民票総合証明対応
- ・個人住民税税制改正対応
- ・地方税共通納税システム導入対応
- ・国民健康保険広域化対応
- ・介護保険報酬改定対応

② バッチプログラムの開発

- ・アンケート処理・データ抽出処理・宛名ラベル作成等 16件

(2) 電子計算機処理

住民情報システム（汎用機・住基・税・保険・共通基盤システム）の運用

2. 情報セキュリティマネジメントシステム（ISMS）に関する事項

- ・情報政策課における業務について、情報セキュリティマネジメントシステム（ISMS）の国際基準である「ISO/IEC27001」の認証を、平成18年6月1日に取得。令和元年度においては認証を更新した。

3. 住民情報ネットワークの管理に関する事項

- ・eLTAX 接続に伴う設定変更対応
- ・保健所回線の増強（10Mbps→20Mbps）
- ・住民情報系ネットワークと行政情報系ネットワークの再編・統合に係る仕様書作成

4. 仮想化基盤へのサーバー統合に関する事項

(1) 仮想化基盤への業務システムの構築

- ・プレミアム商品券システム
- ・評価支援システム

(2) 共通基盤システムサーバーへの統合

- ・住民総合システムサーバー
- ・コンビニ交付サーバー
- ・ファイルサーバー

(3) 仮想化基盤へのサーバー搭載数（令和元年度終了時） 26システム

5. 庁内情報セキュリティに関する事項

(1) セキュリティ会議

構成

議長	藪床総務部長
委員	6人

開催数：2回

(2) 情報セキュリティ内部監査の実施

目的	情報セキュリティ対策の継続的な向上を図るためには評価の実施が重要であることから、情報セキュリティ監査（内部監査）を実施する。
期間	令和2年1月～令和2年2月
実績	対象 9課（特定個人情報関係1課、2課に対するフォローアップ監査を含む）

(3)情報セキュリティ研修の実施

目 的	情報セキュリティの国際規格である ISO/IEC27001 に準じた情報セキュリティ対策の実施に向け、その基礎となる職員のセキュリティ意識を向上させるため。
期 間	令和元年12月 ～ 令和2年1月
実 績	計8回開催 受講者202名

〔 人 事 課 〕

人事係

1. 主な任免に関する事項
(就任について市議会の同意を必要とする職等)

行政委員会等名	選任解任等の区分	(発 令) 月 日	氏 名
病院事業管理者	選 任	4. 1	本荘 泰司
上下水道事業管理者	選 任	4. 1	吉田 久芳
監査委員	辞 任 選 任 任期満了 選 任	5. 27 5. 28 6. 24 6. 25	北之坊 晋次 出口 文子 白岩 正三 中野 宏基 相間 佐基子 相間 佐基子
公平委員会委員	任期満了 選 任	10. 19 10. 20	塩田 慶 塩田 慶
教育委員会委員	任期満了 選 任	6. 24 6. 25	奥田 至蔵 赤尾 勝己
固定資産評価審査委員会委員	任期満了 辞 任 選 任	12. 21 12. 21 12. 22	稲野 久美子 山内 悦子 稲野 久美子 谷澤 典子
選挙管理委員	任期満了 選 任	12. 23 12. 24	前田 雄治 松野 良弘 後藤 眞一 樋口 和彦 岡本 清治 樋口 和彦 畑中 英夫 坂田 慶子
人権擁護委員	任期満了 選 任 任期満了 選 任	6. 30 7. 1 12. 31 1. 1	村木 茂 岩本 洋子 西村 捷三 吉澤 久雄 宇田 隆史 中村 誉彦 村木 茂 岩本 洋子 西村 捷三 吉澤 久雄 宇田 隆史 中村 誉彦 佐藤 和代 増市 徹 小西 みゆき 佐藤 和代 増市 徹 小西 みゆき
消防団長	任期満了	3. 31	田中 照浩

2. 職員数に関する事項

(1) 部局別職員数(人)

(各年4月1日現在)

部 局	平成30年度	平成31年度	増減
市長部局	1,817	1,791	▲26
豊中病院	800	804	4
上下水道局	256	259	3
消防局	399	408	9
教育委員会	249	236	▲13
選挙管理委員会	8	9	1
監査委員事務局	5	5	0
市議会事務局	13	13	0
合 計	3,547	3,525	▲22

(注) 職員数は、一般職に属する常勤職員の実数であり、定数外の派遣職員を含み、短時間勤務臨時・非常勤職員を除いています。

(2) 年齢別職員構成

(平成31年4月1日現在)

構成比

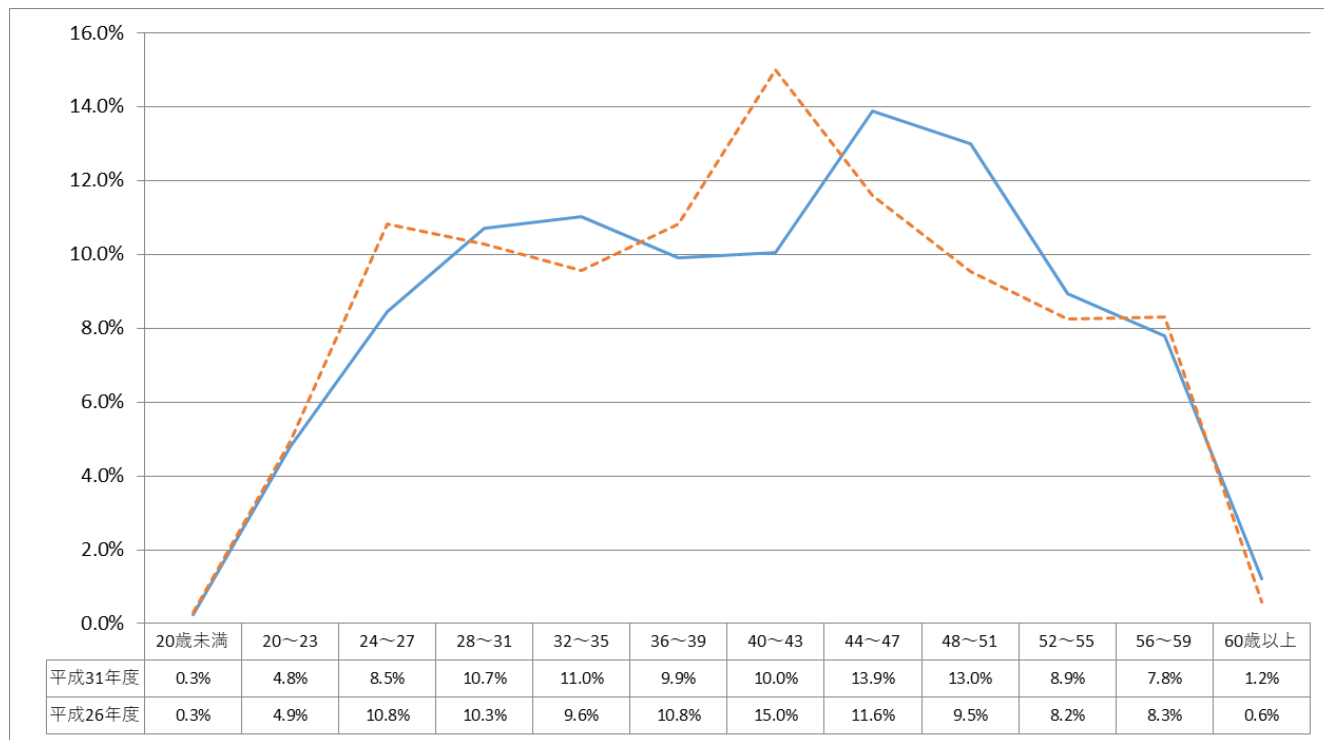

実線：平成31年の構成比

点線：平成26年の構成比

区分	20歳未満	20歳～23歳	24歳～27歳	28歳～31歳	32歳～35歳	36歳～39歳	40歳～43歳	44歳～47歳	48歳～51歳	52歳～55歳	56歳～59歳	60歳以上	計
職員数	9人	169人	298人	377人	389人	349人	354人	489人	458人	315人	275人	43人	3,525人

(3)職種別・男女別職員数調べ(全部局)

平成31年4月1日現在

職 種	人 数 (人)	
	男	女
事 務 職	600	379
技 術 職	360	33
社 会 福 祉 職	36	51
保 育 教 諭	14	329
司 書	11	29
社 会 教 育 主 事	1	0
指 導 主 事	24	18
小・中 学 校 常 勤 講 師	0	4
保 健 師	2	56
医 師	86	30
薬 剤 師	14	28
栄 養 士	1	12
医 療 技 術 職	36	36
理 学 療 法 士	5	13
作 業 療 法 士	5	6
看 護 職	33	519
技 能 職 員	217	115
消 防 職	397	10
獣 医 師	4	5
臨 床 心 理 士	0	6
合 計	1,846	1,679

3. 採用試験に関する事項

	第1次試験日	(人)				(倍)
		応募者①	1次受験者	1次合格者	最終合格者②	倍率①/②
事務職《大卒》	6月23日(日)	363	238	102	10	36.3
技術職(土木)《大卒》		13	7	6	2	6.5
技術職(建築)《大卒》		8	7	5	1	8.0
技術職(機械)《大卒》		1	1	1	1	1.0
技術職(化学)《大卒》		13	11	6	1	13.0
事務職《短高卒》	9月22日(日)	85	70	32	3	28.3
技術職(土木)《短高卒》		3	2	2	1	3.0
技術職(建築)《短高卒》		1	0	0	0	0.0
身体障害者を対象とした事務職	9月22日(日)	1	1	1	0	0.0
事務職(心理職)	9月22日(日)	12	9	6	1	12.0
技能職		26	17	8	1	26.0
社会福祉職		25	18	12	3	8.3
保育教諭		73	65	50	23	3.2
保育教諭(職務経験者)		14	8	8	1	14.0
保健師		17	10	10	5	3.4
言語聴覚士		3	2	2	1	3.0
理学療法士		10	8	5	1	10.0
作業療法士		2	2	2	1	2.0
合計		670	476	258	56	

研 修 係

1. 職員研修に関する事項

(1) 全体

区分	研修名	件数 (件)	延べ回数 (回)	人数 (人)
市主催研修	基本研修 (新任者研修～管理監督職員研修)	27	39	1,858
	課題研修	29	32	1,434
自主研修・ 研究事業	自主研修 (トワイライトセミナーなど)	5	10	136
	グループ研究事業	0	0	0
職員派遣・ 職場研修等 支援	職場研修支援制度	9	9	464
	庁内講師出前研修	32	51	1,758
	職員派遣研修支援制度 (市町村アカデミー等)	12	12	12
	職員派遣研修 (マッセ OSAKA 等)	126	126	344
	北摂都市研修協議会研修事業	3	3	10
	その他	1	1	1
職員提案	きらり・チャレンジ応援制度 (※1)	提案件数 (件)	99	

※1 令和元年度(2019年度)に職員提案制度を見直し、実施済の業務改善の取組み等を共有する制度は、「きらり・チャレンジ応援制度」へ移行しました。

※2 就業体験実習(インターンシップ)の受入れ【10大学、33人、受入職場数12か所】

(2) 研修内容の主な内訳・詳細

(ア) 基本研修

- ・新規採用職員ホップ研修
- ・新規採用職員ステップ研修
- ・新規採用職員ジャンプ研修
- ・新規採用職員わがまち体験研修
- ・2年目研修「ボランティア活動等体験研修」
- ・5年目研修「政策形成基礎」
- ・係長級・技能長昇格前研修
- ・新任係長級研修「マネジメント初級」
- ・新任係長級研修「メンタルヘルス」
- ・新任課長補佐級研修「政策形成実践」
- ・新任課長級マネジメント上級研修「目標管理編」
- ・新任課長級マネジメント上級研修「人事評価編」
- ・新任課長級研修「市政課題」
- ・新任課長級研修「メンタルヘルス」
- ・任期付新規採用職員研修

- ・再任用職員研修
- (イ) 自主研修
 - ・トワイライトセミナー「ワード・エクセル講座」ほか
 - ・ウィークエンド研修「自治体ガバナンスセミナーin 神戸」
 - ・Eラーニング「財務会計基本研修」、「契約事務研修」
- (ウ) 職場研修支援制度
 - ・「窓口スキルアップ研修」ほか
- (エ) 庁内講師出前研修
 - ・「障害者差別解消法と豊中市職員対応要領」ほか
- (オ) 職員派遣研修支援制度(市町村アカデミー等)
 - ・「2019年度 国内・海外販路開拓支援担当者研修」ほか
- (カ) 職員派遣研修(マッセ OSAKA 等)
 - ・「初歩から学ぶ法務の基礎研修」ほか
- (キ) 北摂都市研修協議会研修事業
 - ・管理職共同研修
 - ・業務能力向上研修

〔 職 員 課 〕

職員係

1. 基本給与に関する事項

(1) 給与（一般職）

一般会計の平成31年4月給与の平均額

人 員	本 給	地域手当	扶養手当	合 計
人	百円	百円	百円	百円
2,383	3,213	404	92	3,709

(2) 期末勤勉手当支給状況（一般職）

月 期 別		6 月	12 月	合 計
人 数		3,479人	3,470人	—
支 給 率	期末手当	1.300月	1.300月	2.6月
	勤勉手当	0.925月	0.975月	1.9月
	計	2.225月	2.275月	4.5月

2. 退職手当に関する事項

(単位：人・円)

区 分		自己都合 退 職	定年前 早期退職	定年退職	死亡退職	任期満了	計
支 給 者	特別職	0	0	0	0	0	0
	一般職	94	9	65	4	6	178
	計	94	9	65	4	6	178
金 額		200,055,904	180,910,306	1,372,286,508	45,609,640	1,486,050	1,800,348,408

安 全 衛 生 係

1. 大阪府市町村職員共済組合年金請求状況に関する事項

(単位：件)

区 分	退職共済年金	障害共済年金	遺族共済年金
件 数	3	1	0

2. 大阪府市町村職員共済組合貸付申込状況に関する事項

(単位：件)

区 分	普通・生活貸付	住 宅 貸 付	特別・進学貸付	災 害 貸 付
件 数	4	1	4	0

3. 大阪府市町村職員共済組合給付請求状況に関する事項

(単位：件)

区 分	件 数	区 分	件 数
傷 病 手 当 金	19	療 養 費	10
埋 葬 料	1	家 族 療 養 費	42
家 族 埋 葬 料	1	災 害 見 舞 金	1
出 産 手 当	1	出 産 費	5

4. 職員の福利厚生に関する事項（職員厚生会扱い）

事 業 の 内 容	内 容（開催場所・日程等）	参 加 者 等
献 血 事 業	開催場所：第二庁舎市民ロビー 6/19 12/18	64人 67人
セレクトプラン	ポイントカード配布（総付与ポイント…650, 315ポイント） [ポイント利用（総利用ポイント…488, 326ポイント）]	6,241人 [4,712人]
サークル育成事業	体育サークル…14サークル 文化サークル…4サークル	18サークル
職 員 展	開催日時：10/23～10/24 開催場所：第二庁舎市民ロビー	34点
親 睦 ス ポ ー ツ 事 業	親睦スポーツ事業への助成	17人

5. 公務災害補償に関する事項

(単位：件)

区 分	公務上の災害	通勤上の災害	計
常 勤 職 員	58	18	76
非 常 勤 職 員	49	7	56

6. 職員の健康管理に関する事項

(単位：人)

実施内容	実施年月日	受診者数(全部局)
定期健康診断	4/8～7/2	5, 282
雇入時健康診断	11/14～11/19	44
深夜業務従事職員健康診断 (資産活用部、猪名川下水道事務所、病院、上下水道局、消防)	4/8～7/2	定期健康診断に含む
	11/11～11/21	1, 021
有機溶剤取扱業務従事職員健康診断 (健康福祉部保健所、都市基盤部水路課、病院、上下水道局浄水課)	4/8～7/2	30
	11/11～11/21	31
電離放射線取扱業務従事職員健康診断 (健康福祉部保健所、病院)	4/8～7/2	276
	11/11～11/21	260
胃がん検診	1/7～1/31	472
肺がん検診	1/7～1/31	359
乳がん検診	10/17～11/6	645
VDT健康診断	8/26～9/9	444
頸肩腕・腰痛障害健康診断	8/26～9/9	536
再任用職員健康診断	10/30、10/31	55
じん肺検診	4/8～7/2	159
HBs抗原・抗体検査	4/8～7/2	356
麻疹等(4種)ウイルス抗体検査	4/8～7/2	1, 349
	9/3～9/6	100
	10/1～10/4	96
B型肝炎予防ワクチン接種	3/3～3/6	93
	10/16～10/25	1, 431
	9/30～10/9	206
麻疹予防ワクチン接種	9/30～10/9	206
水痘予防ワクチン接種	12/4～12/18	9
風疹予防ワクチン接種	9/30～10/8	206
ムンプス予防ワクチン接種	12/4～12/13	116
破傷風予防ワクチン接種	9/3～9/6	5
	10/1～10/4	5
	9/3～9/6	0
ストレスチェック	9/9～9/25	5, 077

7. 医務室の利用に関する事項

(単位：人)

疾患分類と利用状況	男	女	計
1 感染症及び寄生虫症	0	0	0
2 新生物	0	0	0
3 血液・造血器の疾患・免疫障害	0	0	0
4 内分泌、栄養及び代謝疾患	0	0	0
5 精神及び行動の障害	0	7	7
6 神経系の疾患	1	0	1
7 眼及び付属器の疾患	0	0	0
8 耳及び乳様突起の疾患	1	0	1
9 循環器系の疾患	7	4	11
10 呼吸器系の疾患	40	26	66
11 消化器系の疾患	4	11	15
12 皮膚及び皮下組織の疾患	2	0	2
13 筋骨格系及び結合組織の疾患	10	15	25
14 腎尿路生殖器系の疾患	0	0	0
15 妊娠、分娩及び産じょく	0	4	4
16 周産期に発生した病態	0	0	0
17 先天奇形、変形など	0	0	0
18 症状、徴候・検査異常	20	58	78
19 損傷、中毒など	20	38	58
20 その他	0	0	0
計	105	163	268

〔 契 約 検 査 課 〕

契 約 係

1. 物品購入契約及び業務委託契約に関する事項 (単位：件・円)

区 分	需 用 費	原 材 料 費	備 品 購 入 費	業 務 委 託	賃 貸 借 契 約	合 計
件 数	960	9	167	7	6	1,149
金 額	327,170,862	4,966,830	102,342,859	216,214,270	380,888	651,075,709

2. 工事等の契約に関する事項 (単位：件・円)

区 分		工 事 請 負 契 約	委 託 契 約	合 計
都市基盤部	件 数	67	18	85
	金 額	1,408,068,740	117,112,160	1,525,180,900
財 務 部	件 数	108	35	143
	金 額	5,998,633,060	392,508,640	6,391,141,700
環 境 部	件 数	13	3	16
	金 額	106,670,880	11,387,200	118,058,080
都 市 計 画 推 進 部	件 数	0	2	2
	金 額	0	4,364,800	4,364,800
合 計	件 数	188	58	246
	金 額	7,513,372,680	525,372,800	8,038,745,480

3. 電子入札システムに関する事項 (単位：件)

電 子 入 札 件 数	工事請負契約	234	(内上下水道局91、市立豊中病院1)
	委託契約	82	
電 子 申 請 利 用 件 数	工事請負契約	55	(内上下水道局32、市立豊中病院1)
	委託契約	26	

検 査 担 当

1. 工事の検査に関する事項

(単位：件)

区 分	都 市 基 盤 部	財 務 部	環 境 部	合 計
竣 工 検 査	58	84	13	155
一 部 竣 工 検 査	0	14	0	14
既 済 部 分 検 査	1	2	0	3
中 間 検 査	0	0	0	0
精 算 検 査	0	0	0	0
合 計	59	100	13	172

都市経営部

□組織構成と主な業務内容

課名	主な業務内容	収録事項
経営計画課	部の総括事務。総合計画に係る企画及び調整。SDGsの普及・啓発。市長が指定する施策に係る総合調整。市長が指定する政策に係る調査及び研究。豊中市総合計画審議会の運営。総合教育会議の運営。豊中市まち・ひと・しごと創生総合戦略委員会の運営。	1 第4次豊中市総合計画の推進 2 行政評価(政策評価)制度の運用 3 まち・ひと・しごと創生総合戦略の推進 4 自治基本条例に基づく取り組みの推進 5 総合教育会議の運営
創造改革課	南部地域活性化に係る施策等の総合調整。政策会議の運営。経営戦略会議の運営。行政改革に係る総合企画及び調整。公民連携に係る総合企画及び調整。公共施設等の有効活用に係る施策の総合企画及び主管部課との調整。公共施設等有効活用委員会の運営。地方分権に係る施策の総合企画及び調整。広域行政に関する調査及び他の地方公共団体との連絡調整。	1 南部地域活性化構想の推進 2 政策会議の運営 3 経営戦略会議の運営 4 行政改革の推進 5 公共施設等の有効活用の推進 6 地方分権の推進 7 広域行政の推進
秘書課	市長及び副市長の秘書。市長会その他諸会議。有功者、名誉市民及び市民の表彰、ほう賞等(他の所管に属するものを除く。)	1 表彰 2 名誉市民顕彰 3 委員報酬
広報戦略課	広報に係る企画調整及び広報出版物の発行。市のホームページによる広報、その他広報宣伝活動。各種生活相談及び日常生活に関する法律相談などの専門相談。意見公募手続の総括。市政への意見及び要望の処理。総合コールセンターの運用。	(広報企画係) 1 市政情報の発信 (広聴係) 1 生活相談及び日常生活に関する法律相談等の専門相談 2 広聴事業 3 総合コールセンターの運用
とよなか 都市創造研究所	都市政策に関する調査及び研究計画の策定。その他都市政策に関する調査及び研究。都市政策に関する人材の育成。とよなか都市創造研究所運営委員会の運営。	1 都市政策研究

□令和元年度(2019年度)の主な取組み ～活動概要～

経営計画課

総合計画については、第4次豊中市総合計画前期基本計画の進捗を図るために、総合計画審議会等を実施した。

行政評価(政策評価)については、第4次豊中市総合計画前期基本計画行政評価指針及び政策評価シートの周知を図るため、職員研修を実施した。

まち・ひと・しごと創生総合戦略については、平成27年に策定した総合戦略の進捗状況を、豊中市まち・ひと・しごと創生総合戦略委員会で検証し、第2期まち・ひと・しごと創生総合戦略を策定した。

豊中市自治基本条例については、小学校高学年を対象にわかりやすく解説した冊子「誰もが暮らしやすいまち豊中 自治基本条例・豊中市総合計画の手引き【子ども版】」を改訂し、市立小学校6年生児童に配布した。

総合教育会議については、庄内地域における「魅力ある学校」づくり計画などの協議、調整を行った。

豊中市強靱化地域計画については、出前講座や庁内会議にて検討し、策定した。

創造改革課

南部地域の活性化については、南部地域活性化構想を推進するため、南部地域活性化基本計画を策定した。また、南部地域の将来像イメージをVRで作成し、市民説明会等において市民と共有した。

政策会議については、基本政策にそって、市政の重要施策等を審議した。

経営戦略会議については、市の経営戦略にかかる方針や、方針に基づく取組みについて議論した。経営戦略会議を経て、「経営戦略方針2019～2022」及び「経営戦略方針2020」を策定した。

行政改革については、令和元年度を事務事業の見直しの最終年度とし、取組みの結果を公表した。また、11事業でRPA、AI-OCRの試行導入を実施した。

公民連携については、公民連携の対外的な窓口として、公民連携デスクを設置した。また、公民連携・情報戦略アドバイザーを設置し、公民連携の推進に向けた助言、指導をいただいた。

公共施設等の有効活用については、公共施設等総合管理計画に基づき、施設種別ごとに施設再編方針を策定・公表した。また、公共施設等有効活用委員会では、公共施設の跡地の利活用等について審議いただいた。

地方分権の推進については、中核市として地域に根ざした自治をめざし、中核市市長会において、国等に対して提言などを行った。

広域行政の推進については、NATS(西宮市・尼崎市・豊中市・吹田市)の首長によるシンポジウムを通じ、府県を超えた連携のあり方について検討した。

秘書課

表彰関係では、5月に憲法記念日市長表彰式を行ったほか、日本や世界規模の大会や競技などで顕著な活躍をし、市民の皆さんに夢と明るい希望と感動を与えた個人または団体に対し、その功績を称え、「豊中かがやき大賞」の表彰を行った。

名誉市民顕彰については、11月に名誉市民山田洋次監督の舞台あいさつと映画の先行上映会を行った。また、2月に3人目の名誉市民として松本孝弘氏を選定した。

広報戦略課

広報業務では、広報誌の発行のほか、SNSを活用した情報発信をさらに充実するため、6月から新たにInstagram、7月にラインの運用を開始し、既存のSNSとともに市の魅力や緊急情報等を発信した。

広聴業務では、「市民の声」への迅速・適切な対応に取り組んだ。また、弁護士相談、税理士相談、司法書士相談など各分野の専門家による専門相談や、市民の生活全般に関する生活相談を行った。総合コールセンターの更なる利便性の向上のため、FAQを充実させた。このほか、施設番号案内付き市街地図を発行した。

とよなか都市創造研究所

調査研究については、市の持続的な発展と計画的な市政の推進に資するため、中長期的な視点に立った都市政策に関する3つのテーマについて、調査・研究を行った。

データバンクについては、市政資料や都市政策に関わる文献、データ、関係機関の資料などを収集・整理し、必要に応じて閲覧・貸出を行った。

普及啓発については、都市政策や地方自治に関する情報・話題を発信、提供する機関誌「TOYONAKA ビジョン 22 Vol. 23」を発行するとともに、調査研究成果についての報告書を発行した。

人材育成については、豊中市の地域課題の解決を実践する人材を育成することを目的とした「とよなか地域創生塾」第3期を開校したほか、大学インターンシップ生を受け入れた。

〔 経 営 計 画 課 〕

1. 第4次豊中市総合計画の推進に関する事項

(1) 豊中市総合計画審議会の開催

開催回数	委員数
6回(内、部会4回)	11人

2. 行政評価(政策評価)制度の運用に関する事項

(1) 職員研修の開催

名 称	開催回数
政策評価研修	1回

3. まち・ひと・しごと創生総合戦略の推進に関する事項

(1) 豊中市まち・ひと・しごと創生総合戦略委員会の開催

開催回数	委員数
4回	8人

4. 自治基本条例に基づく取り組みの推進に関する事項

(1) 自治基本条例・豊中市総合計画の手引き【子ども版】の配布

対 象	配布数
市立41小学校 6年生児童	4,210冊

(2) 職員研修の開催

名 称	開催回数
新規採用職員研修、係長級・技能長昇格前研修、 新任課長級研修	4回

5. 総合教育会議の運営に関する事項

開催回数	委員数
3回	7人

〔 創 造 改 革 課 〕

1. 南部地域活性化構想の推進に関する事項

- ・市民説明会の実施

回数	参加人数(延べ)
35回	約650人

2. 政策会議の運営に関する事項

政策会議	第1回	第2回	第3回	第4回	合計
案件数	1件	3件	22件	3件	29件

3. 経営戦略会議の運営に関する事項

名称	開催回数	委員数
経営戦略会議	3回	10名(うち経営改革専門委員4名)

4. 行政改革の推進に関する事項

- ・「経営戦略方針2019～2022」(令和元年9月策定)
- ・「経営戦略方針2020」(令和元年9月策定)
- ・「事務事業の見直しの進捗状況」(令和2年3月公表)
- ・RPA、AI-OCRの試行導入(11事業で導入)

5. 公共施設等の有効活用の推進に関する事項

(1) 豊中市公共施設等総合管理計画の進行管理

- ・施設再編方針の策定・公表
- ・庁内会議の開催

名称	開催回数	委員数
豊中市公共施設等総合管理計画推進会議	2回	23名

(2) 豊中市公共施設等有効活用委員会

- ・内容：公共施設等の有効活用についての調査審議
- ・委員長：木多道宏氏(大学院教授)

名称	開催回数	委員数
豊中市公共施設等有効活用委員会	2回	6人(うち公募市民委員1人)

6. 地方分権の推進に関する事項

- ・中核市市長会への参加

名称	参加回数
市長会議(総会を含む)・プロジェクト会議	2回
事務担当者会議	2回

7. 広域行政の推進に関する事項

(1) 豊能地区市長・町長連絡会議

- ・構成市：豊中市(令和元年度議長)、池田市、箕面市、能勢町、豊能町

名称	参加回数
総会	1回
事務担当者会議	3回

(2)北摂市長会

・構成市：池田市、箕面市、豊中市、吹田市、摂津市（令和元年度会長）、茨木市、高槻市

名称	参加回数
総会	1回
大阪府知事との懇談会	1回
事務担当者会議	3回

〔 秘 書 課 〕

1. 表彰に関する事項

(1)憲法記念日市長表彰式

発令日	開催日	受賞者
5月3日	5月12日	<ul style="list-style-type: none"> ・個人 27人 商工業(1)、農業(1)、統計調査員(2)、明るい選挙推進協議会(1)、保護司(3)、老人クラブ(3)、社会福祉協議会(1)、障害者福祉(1)、文化芸術(1)、体育振興(1)、公民分館(2)、青少年活動(2)、地域医療(3)、自治会長(3)、健康づくり推進員(1)、防火・防災・防犯(1) ・団体 8団体 商工業(1)、福祉ボランティア(1)、体育振興(1)、社会教育活動(1)、まちづくり活動(1)、防火・防災・防犯(2)、環境美化活動(1)

(2)豊中かがやき大賞

発令日・開催日	受賞者
4月25日	第41回全国JOCジュニアオリンピック春季水泳競技大会水球競技優勝 豊中水球クラブ
6月25日	第66回全日本トラックレーススピード選手権大会 JOCジュニアオリンピックカップ受賞 川口 哲平さん
8月28日	第101回全国高等学校野球選手権大会優勝 履正社高等学校硬式野球部
9月17日	JAPANCUP2019チアリーディング日本選手権大会 DIVISION1高等学校部門優勝 梅花高等学校チアリーディング部
11月9日	第67回全日本吹奏楽コンクール中学校の部金賞 豊中市立第十一中学校吹奏楽部
11月28日	ジュネーブ国際音楽コンクール作曲部門優勝 高木 日向子さん
12月3日	AFC U-16選手権マレーシア2018優勝 FIFA U-17ワールドカップブラジル2019ベスト16 中村 碧月さん
12月10日	AFC U-16選手権マレーシア2018優勝 FIFA U-17ワールドカップブラジル2019ベスト16 唐山 翔自さん
12月11日	ジャパンオープン2019(50m)800m自由形および 第74回国民体育大会水泳競技大会400m自由形(優勝) 中学新記録樹立 高木 陸さん
12月26日	第32回全日本マーチングコンテスト金賞 箕面自由学園吹奏楽部
1月8日	第2回世界デフテニス選手権大会女子シングルス優勝・女子ダブルス準優勝 喜多 美結さん
1月8日	第10回チアリーディング世界選手権大会シニア女子部門優勝 服部 愛菜さん
1月27日	JOCジュニアオリンピックカップ 第33回全国都道府県対抗中学バレーボール大会優勝 吉田 怜真さん
2月4日	第28回JOCジュニアオリンピックカップハンドボール大会優勝 吉田 大起さん、疋田 直也さん、北川 健清さん
2月16日	JOCジュニアオリンピックカップ大会/第6回全日本中学校選手権大会優勝 梅花中学校チアリーディング部
2月17日	JOCジュニアオリンピックカップ大会/第30回全日本高等学校選手権大会優勝 箕面自由学園高等学校チアリーダー部

2. 名誉市民顕彰に関する事項

開催日	内容	場所	席数
11月29日	山田洋次監督の舞台あいさつ 映画「男はつらいよ お帰り 寅さん」先行上映	文化芸術センター	900席

3. 委員報酬に関する事項

開催日	名称	委員数
12月13日	豊中市名誉市民選考委員会	5人

〔 広 報 戦 略 課 〕

広 報 企 画 係

1. 市政情報の発信に関する事項

(1) パブリシティ（報道機関への情報提供）

提 供 内 容	提 供 件 数
行政ニュースや地域情報など	455件

(2) インターネットを活用した情報発信等

名 称	内 容
SNS	市の魅力や緊急情報を発信。6月からInstagram、7月からLINEを開始。
動画配信	市ホームページ「とよなかチャンネル」でYouTubeにより配信
広報とよなか等	市ホームページに掲載

ホームページ全ページアクセス数（月平均）	総コンテンツ数（月平均）
1,454,329件	12,763ページ

(3) 広報とよなか等の発行

出 版 物 名	発行月	形 式	発 行 数
広 報 と よ な か	毎月	A4判延べ580ページ	月平均 202,288部
外国人向け市政情報チラシ	毎月	A4判 2ページ	月平均 1,780部

広聴係

1. 生活相談及び日常生活に関する法律相談等の専門相談に関する事項

(1) 生活相談 2, 624件

(2) 専門相談

(単位：件)

区 分	相談件数
一般法律相談	1, 606
日曜法律相談	91
交通事故相談(日弁連主催)	134
税理士相談	205
司法書士相談	204
行政書士相談	24
土地家屋調査士相談	33
宅地建物取引士相談	38
公証人相談	5
民事調停手続き相談	8
行政相談	36
合 計	2, 384

2. 広聴事業に関する事項

(1) 意見・要望への対応

受 付 区 分	提 供 件 数
市民の声(投書・電子メール・郵送・面談・ファクス)	564件
意 見 ・ 要 望	10件

(2) 施設見学・庁舎見学

項 目	実 施 回 数	参 加 人 数
施設見学	4回	93人
庁舎見学	2回	228人

(3) 出前講座

対 象 者	実 施 回 数	参 加 人 数
市内在住・在勤・在学の10人程度の団体・グループ	150回	7,706人

(4) 意見公募手続制度の推進

件 数	意見提出者数	提出意見数
20件	167人	377件

(5) 出版物の発行

出 版 物 名	形 式	発 行 数
施設番号案内付き市街地図	A1判カラー2ページ (表：市街地図 裏：テレホンガイド)	10,000部

3. 総合コールセンターの運用に関する事項

(1) 総合コールセンターの着信数

(単位：件)

	代表番号	専用番号	合計
4月	6,727	7,104	13,831
5月	7,055	6,973	14,028
6月	6,540	7,147	13,687
7月	7,497	7,527	15,024
8月	6,222	6,474	12,696
9月	5,915	6,683	12,598
10月	6,735	7,276	14,011
11月	6,193	6,467	12,660
12月	5,559	6,044	11,603
1月	5,978	6,251	12,229
2月	5,577	6,513	12,090
3月	6,697	7,564	14,261
合計	76,695	82,023	158,718

〔 とよなか都市創造研究所 〕

1. 都市政策研究に関する事項

(1) 調査研究

	テーマ
1	豊中市の単身世帯の生活に関する調査研究Ⅱ
2	豊中市における女性の就労に関する調査研究Ⅰ
3	政策形成における自治体シンクタンクの役割に関する調査研究

(2) データバンク

資料の収集・整理

種 類	冊数
市政資料	180 冊
書 籍	16 冊
雑 誌	104 冊
シンクタンク刊行物	72 冊
計	372 冊

(3) 普及啓発

① 機関誌「TOYONAKA ビジョン22 Vol.23」の発行

特集テーマ	発行数
自治体版 SDGs	300 冊

② 調査研究報告書の発行

内 容	発行数	合計発行数
豊中市の単身世帯の生活に関する調査研究Ⅱ	210 冊	630 冊
豊中市における女性の就労に関する調査研究Ⅰ	210 冊	
政策形成における自治体シンクタンクの役割に関する調査研究	210 冊	

(4) 調査及び研究方法についての検討

名 称	開催回数	委員数
とよなか都市創造研究所運営委員会	3 回	6 人

(5) 都市政策に関する人材育成

名 称	講座開催回数	受講者数
「とよなか地域創生塾」第3期開校と運営	20 回	20 人

都市活力部

□組織構成と主な業務内容

課名	主な業務内容	収録事項
魅力創造課	部の総括事務。部の総括事務に係る主管部課との連絡調整。都市の活力、都市の魅力の創造及び発信に係る施策の総合企画及び調整。豊中ブランド戦略審議会に関すること。姉妹都市及び兄弟都市その他都市間の交流に係る施策の総合企画及び調整。	1 魅力創造事業
文化芸術課	文化及び芸術に係る施策の総合企画及び調整並びに推進。文化行政に係る基本的事項の調査研究。文化芸術振興審議会。豊中まつり推進会。市民ギャラリーの管理運営。文化及び芸術に係る関係機関及び団体との連絡調整。市民ホール及び文化芸術センター等駐車場の管理。伝統芸能館との連絡調整。	1 文化及び芸術に係る施策の総合企画及び調整 2 豊中まつり 3 豊中市美術展 4 豊中市文化芸術祭 5 市民ギャラリー (市民ホール) 1 利用状況 2 施設整備状況 3 指定管理事業 (伝統芸能館) 1 利用状況 2 主催・共催事業
スポーツ振興課	スポーツに係る施策の総合企画・調整。スポーツ推進審議会。スポーツの振興に係る調査・研究・啓発。(公財)豊中市スポーツ振興事業団との連絡調整。体育施設の管理・整備計画。スポーツ事業の実施。スポーツ団体の指導者育成・スポーツ指導者の養成。武道館ひびき等駐車場及び庄内体育館等駐車場の管理。	1 スポーツ振興事業 2 体育施設管理 (豊島・柴原・庄内・千里体育館、武道館) 1 種目別総使用状況 2 スポーツ教室実施状況 (高川スポーツルーム) 1 種目別総使用状況 (二ノ切・豊島温水プール) 1 個人遊泳者数 2 水泳教室参加者数 (各施設短期スポーツ教室) 1 短期スポーツ教室実施状況
空港課	共同利用施設の維持管理及び改修。航空機公害に係る関係機関との連絡調整。空港周辺地区整備計画(案)の見直し。空港周辺地区の住環境整備事業に係る関係機関及び住民組織との連絡調整。公共施設の防音工事・空気調和機器機能回復工事に係る関係機関との連絡調整。住宅防音工事で設置された空気調和機器の更新工事及び生活保護等世帯冷房電気料金助成。空港を活かしたまちづくりの推進。	1 共同利用施設 2 航空機公害の防止対策等 3 騒音対策区域内の住宅防音工事 4 住宅防音工事に係る生活保護等世帯冷房電気料金助成 5 空港を活かしたまちづくり推進事業
産業振興課	産業の振興。企業立地の促進。経済関係諸団体との連絡。中小企業金融相談。営業証明。産業振興審議会。大規模小売店舗立地審議会。	1 産業振興 2 新産業育成 3 企業立地促進 4 金融支援 5 認定(府信用保証協会) 6 大規模小売店舗立地法 7 企業人権啓発 8 営業証明

□令和元年度(2019年度)の主な取組み ～活動概要～

魅力創造課

市内の高校軽音楽系クラブによる軽音楽フェスティバルや「とよなか創造界限」と題したアートイベント、外国人観光客を対象としたモニターツアーなどを、市民・関係機関と連携し実施した。

昨年度に引き続き豊中魅力アップ助成金事業を実施し、にぎわいや華やかさ、交流を促進するイベント等に助成を行った。

シティプロモーションの取り組みとして、本市南部地域の新たな魅力スポットに焦点を当てた「ことりっふ おいしい豊中・庄内さんぽ」を製作・配布し、市内外に向け本市の新たな都市イメージをPRした。

ブランド戦略の第1期計画期間が終了するため、市民・事業者アンケート調査等を実施し、4年間の取組みを総括し第2期ブランド戦略を策定した。

アメリカ合衆国サンマテオ市との姉妹都市交流や、沖縄市との兄弟都市交流に取り組んだ。

文化芸術課

平成29年(2017年)1月にグランドオープンした豊中市立文化芸術センターの運営が軌道に乗り、高い利用率で推移しており、市民の文化芸術活動の拠点となっている。また、豊中市文化芸術推進プラン改訂版に基づく取組みとして、9月29日から12月14日までを「とよなか音楽月間」と定めPRし、日本センチュリー交響楽団と協力して「まちなかクラシック」を実施。期間中は、大阪音楽大学や市民団体とも連携しながらさまざまな音楽イベントを開催した。

他にも、市民がつくる市民のまつり「豊中まつり」をはじめ、大阪大学と「大阪大学総合学術博物館企画展」を、豊中市美術協会と「豊中市美術展」を、豊中市文化芸術連盟と「豊中市文化芸術祭」を開催するなど、さまざまな団体や市民との連携事業を実施。また、伝統芸能館では、落語や日本舞踊といった日本の伝統芸能を鑑賞することができる「伝統芸能館まつり」を、市民ギャラリーでは、現代アートの展示やワークショップなどを行い、多くの市民が文化芸術に触れる機会を提供した。

スポーツ振興課

豊中市スポーツ推進計画の進行管理を行い、豊中市スポーツ推進審議会において、平成30年度の各事業の進捗状況を報告し、審議した。

子どもたちが、競技スポーツの基本的な技術を学び、スポーツの魅力や楽しさを感じてもらうため、バレーボール、車いすバスケットボール、ラグビー、サッカーの元・日本代表選手を講師に招き、一緒にスポーツを楽しむ「とよなかスポーツフェスタ」を開催した。

スポーツ施設の整備については、グリーンスポーツセンター第2期工事(管理棟改修等)、二ノ切温水プール改築工事及び千里体育館空調設置等工事を実施した。

空港課

共同利用施設の維持管理をはじめ、施設のあり方などの検討や災害対応として施設における避難所運営業務を行うとともに、1施設の空気調和設備更新工事と台風21号被害に伴う2施設の屋根改修工事及び1施設の屋上防水・外壁改修工事を実施した。

航空機公害に対する空港周辺環境対策として、関西エアポート株式会社・新関西国際空港株式会社をはじめとした関係機関との交渉・連携・調整に取り組んだほか、空気調和機器更新工事の補助、住宅防音工事に係る生活保護等世帯の冷房電気料金助成等を実施した。

空港を活かしたまちづくり推進事業については、さくらんぼ種飛ばし大阪豊中グランプリや岡三沢神楽の舞の開催、空楽フェスタや豊中まつり、農業祭などのイベントに就航都市の出店誘致などを行い、就航都市との交流を進めた。また、大阪国際空港周辺地域活性化連絡会において、大阪国際空港写真展・写真コンテストや空港周辺こども見学ツアーを開催するとともに、関西エアポート株式会社が主催する各種イベントに協力を行った。

産業振興課

中小企業支援は、事業所訪問による経営課題の把握や課題解決に向けた各種セミナーの実施、「TOYONAKA BUSINESS UP CAMP!」等の実施による事業所同士の交流・連携機会の提供、チャレンジ事業補助金による新たな事業に取り組む事業所の支援や「とよなか創業ナビ」を活用した起業・創

業者への支援を実施した。

商業振興は、1月～2月に「暮らし応援キャンペーン」を実施し、市内商業団体及び店舗の販売促進活動を支援した。

企業立地促進事業は、産業誘導区域における奨励措置の拡充や、事業所が実施する環境対策に係る支援など、安定した操業環境づくりに取り組んだ。

中小企業への金融支援は、「経営安定関連保証制度」に基づく認定業務を行うとともに、府小規模資金融資や日本政策金融公庫の貸付等の利用者に対し、信用保証料や利子の一部を助成した。

〔 魅 力 創 造 課 〕

1. 魅力創造事業に関する事項

(1) 姉妹都市交流

内 容
豊中・サンマテオ姉妹都市協会（親善使節の受入れ・派遣、少年野球チームの来訪、高校生英語弁論大会）の活動の支援

(2) 魅力の創造・発信の企画調整

内 容	開 催 日	参加者数等
豊能地区広域観光推進協議会・阪急宝塚線沿線観光あるき ・コース：曾根・岡町コース（2回）、能勢街道コース（1回） ※「能勢街道コース（6/7）」は雨天のため中止 ・ボランティアガイド：NPO法人とよなか・歴史と文化の会	令和元年5月25日、 9月20日、9月28日	55人
きむらとしろうじんじん「野点」 ・事前まちあるき：南部地域 ・本番会場：大島町一丁目児童遊園、二葉公園	（事前まちあるき） 令和元年6月22日・ 23日、7月27日・28 日、8月24日・25日 （本番） 11月24日・11月30 日	610人

(3) 高校生軽音楽フェスティバル事業

内 容	開 催 日	参加者数等
市内の高校軽音楽系クラブによるフェスティバル ・会 場：服部緑地野外音楽堂 ・参加校：桜塚高校、千里青雲高校、大商学園高校、豊島高校、刀根山高校、豊中高校、梅花高校 ・協 力：大阪音楽大学短期大学部ポピュラー・コース	令和元年11月10日	629人

(4) シティプロモーション事業

内 容	実施期間等
PR冊子「ことりっぶ おいしい豊中・庄内さんぽ」の発行 ・部数：20,000部 ・電子データをウェブアプリで提供	令和元年12月発行 令和元年12月1日～令和2年2月29日
市PRパンフレットの改訂増刷（部数：5,000部）	令和2年3月改訂増刷
「豊中市魅力フェア」の実施 ・会場：イオンモール高の原店 2階平安コート （京都府木津川市相楽台1-1-1） ・本市PR冊子およびノベルティの配布、物販、ステージでのミニコンサート（演奏：センチュリーユースオーケストラ）、豊中クイズ・抽選会の実施	開催日 令和2年2月11日

(5) 豊中魅力アップ助成金

助成件数	金額
8 件	4,006,000 円

(6) 豊中ブランド戦略の推進

内 容	開催回数	委員数
豊中ブランド戦略審議会	3 回	7 人
豊中魅力アップ助成金審査部会	1 回	3 人
豊中ブランド推進ネットワーク会議	2 回	9 人

(7) 沖縄市兄弟都市交流

内 容	開催日
沖縄市産業まつりへの出展 ・会場：沖縄県総合運動公園	令和2年1月25日・26日

〔 文化芸術課 〕

1. 文化及び芸術に係る施策の総合企画及び調整に関する事項

(1) 文化芸術の振興に関する重要事項の調査審議

名称	開催回数	委員数
文化芸術振興審議会	4回	9人

(2) 摂津圏文化行政連絡協議会（大阪府6市2町、兵庫県6市1町、計12市3町）

名称	開催回数
文化行政の研究と情報交換	1回

(3) 豊中市文化芸術推進プランの推進

○大学連携事業

名称	開催日	来場者数
大阪大学総合学術博物館 企画展 「四國五郎展～シベリアからヒロシマへ～」 ・会場：大阪大学総合学術博物館 待兼山修学館 ・共催：大阪大学総合学術博物館	平成31年4月26日 ～令和元年7月20日	7,822人
大阪大学総合学術博物館 企画展 関連イベント1 国際シンポジウム 詩人四國五郎の歩んだ道～シベリアからヒロシマへ～ ・会場：大阪大学会館アセンブリーホール	令和元年5月19日	119人
大阪大学総合学術博物館 企画展 関連イベント2 講演と朗読 四國五郎と『絵本 おこりじぞう』 ・会場：文化芸術センター	令和元年6月22日	146人
大阪大学連携事業 レクチャーコンサート「音楽のアラベスク、文学のアラベスク」 ・会場：桜の庄兵衛ギャラリー ・共催：大阪大学共創機構 社会学共創本部 21世紀懐徳堂	令和元年12月1日	68人

○音楽あふれるまち推進事業

名称	開催日	参加者数等
第5回音楽コンクール ・予選会場：大阪音楽大学ミレニアムホール他 ・本選会場：大阪音楽大学ザ・カレッジ・オペラハウス	予選 令和元年6月15日、16日 本選 令和元年6月30日	高校生の部 99人 大学・一般の部 118人
とよなか音楽月間 ・参加事業数：61事業	令和元年9月29日 ～12月14日	26,726人
豊中まちなかクラシック ・演奏：日本センチュリー交響楽団 ・会場：東光院萩の寺、桜の庄兵衛ギャラリー等市内7会場10公演	令和元年10月25日、11月 4日、17日、24日	1,009人
世界の庄内音楽ワークショップと音楽祭 ・ワークショップ 会場：大阪音楽大学、ローズ文化ホール ※令和2年2月26日・29日のワークショップ及び3月1日の音楽祭は、新型コロナウイルス感染拡大防止のため中止。	ワークショップ 令和2年1月7日、21日、 2月7日、20日	延べ123人

○市民ロビーコンサート

名称	開催日	参加者数
市民ロビーコンサート ・会場：市役所第二庁舎ロビー ・共催：大阪大学交響楽団	令和元年10月31日	184人

2. 豊中まつりに関する事項

内容	開催日	来場者数等
市民が主体となった「市民がつくる市民のまつり」 ・会場：豊島公園	令和元年8月3日、4日	来場者数： 延べ約16万人 ボランティア： 延べ1,100人

3. 豊中市美術展に関する事項

内容	開催日	来場者数等
公募作品の審査と入選・入賞作品及び美術協会会員作品の展覧会 ・会場：文化芸術センター ・応募：473点 ・入選：350点	令和元年11月7日～11月 11日、21日～25日	3,314人

4. 豊中市文化芸術祭に関する事項

内容	開催日	来場者数等
文化芸術連盟と共催で実施する舞台芸術と美術作品・生け花の展示 ・会場：文化芸術センター ・出演：12団体	令和元年11月10日	1,651人

5. 市民ギャラリーに関する事項

利用状況

市企画展 14回

一般利用 39回

(市企画展実施内容)

	内容	単位期間	入場者数(人)
1	所蔵作品 エルミタージュ美術館複製画	1	264
2	市美術協会 会員展 工芸	1	273
3	とよなかの作家たち展 第65回市美術展審査委員作品	1	477
4	市美術協会 会員展 デザイン	1	291
5	市所蔵作品 戸ロツトム作品展	1	240
6	市所蔵作品 戸ロツトム作品展	1	236
7	市美術協会 会員展 彫塑・立体造形部	1	251
8	市美術協会 会員展 書	1	351
9	市美術協会 会員展 洋画	1	477
10	市美術協会 会員展 日本画	1	467
11	市美術協会 会員展 写真	1	398
12、13	企画展 act RELATE つたえるをつくる展	2	808
14	所蔵作品展 掛軸であじわう墨彩画(新型コロナウイルス感染拡大防止のため中止)	1	0
	合計	14	4,533

*1単位期間：6日間(火曜日～日曜日)

市民ホール

1. 利用状況に関する事項

(1) 文化芸術センター

室名	区分数(区分)
大ホール	561
中ホール(アクア)*1	588
小ホール	713
音楽室*2	2,713
練習室*2	11,394
展示室	511
多目的室	554
ミーティングルーム	5,664
スタジオ	3,000
和室	1,531
計	27,229

(2) ローズ文化ホール

室名	区分数(区分)
ホール	401
会議室*2	821
計	1,222

*1 平成29年度1月の文化芸術センター開設に伴い、アクア文化ホールは文化芸術センターに統合

*2 平成28年度より、午前・午後・夜間の区分から時間単位に変更

2. 施設整備状況に関する事項

(1) 補修工事および修繕

<文化芸術センター>

小ホール手すり設置工事

<ローズ文化ホール>

諸幕更新、緞帳修繕、舞台機構ワイヤーロープ取替工事

3. 指定管理事業に関する事項

事業区分	件数(件)	入場者数(人)
音楽	19	10,677
演劇	0	0
ミュージカル	2	4,085
伝統芸能	3	3,122
映画	11	4,441
その他	2	1,428
計	37	23,753

伝 統 芸 能 館

1. 利用状況に関する事項

区 分	利用区分(区分)	利用人数(人)
主催・共催事業	45	1,652
登録グループの活動	139	1,476
一般利用	265	6,926
合 計	449	10,054

(関連資料：豊中市統計書)

2. 主催・共催事業に関する事項

事業名	公演日	公演回数 (回)	入場者数(人)
豊中芸人倶楽部寄席	令和元年6月29日 令和元年9月28日 令和2年1月25日	3	延べ 310
豊中市・大阪音楽大学連携講座	令和元年7月27日	1	73
平和月間事業 旭堂南北一人語り 「ひ・ろ・し・ま」	令和元年8月24日	1	58
詩吟の祭典 in 豊中	令和元年9月8日	1	44
伝統芸能館グループ登録と一般使用に ついての説明会	令和元年11月9日	1	4
とよなか こども伝統芸能館フェスタ ワークショップ	令和元年11月26日 令和元年11月27日 令和元年11月28日	1	延べ 330
邦楽鑑賞会	令和元年12月8日	1	66
伝統芸能館まつり	令和2年2月2日	1	延べ 395
合 計	/	10	1,280

※令和2年3月14日豊中市・大阪音楽大学連携講座と令和2年3月28日第72回豊中芸人倶楽部寄席は、新型コロナウイルス感染拡大防止のため中止。

〔 スポーツ振興課 〕

1. スポーツ振興事業に関する事項

(1) スポーツ推進審議会

委員数	会議開催数
10人	2回

(2) スポーツ団体の支援と指導者の育成・確保

① 各種指導者研修会・講習会

(参加人数は延べ人数)

区分	件数	参加人数
講習会等	27件	2,145人

② スポーツ団体の育成(後援のみ)

(参加人数は延べ人数)

区分	加盟団体数	活動件数	参加人数
体育連盟	28団体	25件	16,362人
スポーツ少年団	6団体	6件	1,277人

(3) 国内・国際スポーツ大会の参加奨励
報奨金の交付

区分	個人件数	団体件数
全国大会	61件	4件
国際大会	4件	0件

(4) 生涯スポーツ振興事業

市民スポーツ・レクリエーション大会及び啓発事業(主催のみ)

(参加人数は延べ人数)

区 分	活 動 件 数	参 加 人 数
市民スポーツ大会	22件	14,547人
市民レクリエーション大会	6件	417人

区 分	活 動 件 数	参 加 人 数
生涯スポーツ推進事業	2件	8,292人

(5) 地域スポーツの振興

① スポーツ推進委員の活動

(参加人数は延べ人数)

区 分	件 数	参 加 人 数
研 修 会 等	97件	568人

② 軽スポーツ教室の実施

(参加人数は延べ人数)

区 分	活 動 件 数	参 加 人 数
グリーンスポーツセンター	0件	0人
二ノ切少年球技場	12件	203人

③ ニュースポーツデーの実施

(参加人数は延べ人数)

区 分	回 数	参 加 人 数
豊島体育館	5回	132人
庄内体育館	4回	122人
千里体育館	4回	98人
柴原体育館	4回	106人

④ スポーツ用具の貸出件数 72件

2. 体育施設管理に関する事項

(1) 指定管理者選定評価委員会

委員数	会議開催数
5人	2回

(2) スポーツ施設の利用状況

① 体育館(4館)・スポーツルーム・武道館

区分	個人使用 人数(人)	専用使用 人数(人)	スポーツ教室 人数(人)	合計 人数(人)	観覧者・指導者等 人数(人)
豊島体育館	28,509	37,965	21,541	88,015	12,624
柴原体育館	1,709	21,092	36,849	59,650	3,137
庄内体育館	33,316	53,955	14,847	102,118	11,959
千里体育館	34,337	56,379	27,450	118,166	9,676
高川スポーツルーム	12,175	11,581	—	23,756	126
武道館ひびき	40,694	31,557	17,053	89,304	11,588
合計	150,740	212,529	117,740	481,009	49,110

② 温水プール

区分	個人使用 人数(人)	専用使用 人数(人)	スポーツ教室 人数(人)	合計 人数(人)	観覧者・指導者等 人数(人)
二ノ切温水プール	101,396	6,822	45,948	154,166	—
豊島温水プール	97,108	11,308	42,929	151,345	—
合計	198,504	18,130	88,877	305,511	—

③ 野球場

区 分	専用使用		(内 スポーツ教室)	
	件 数 (件)	人 数 (人)	回 数 (回)	人 数 (人)
大 門 公 園	741	18,948	—	—
豊 島 公 園	1,145	35,983	120	1,589
千里北町公園	606	12,007	—	—
ふれあい緑地少年	650	23,902	33	387
合 計	3,142	90,840	153	1,976

④ 庭球場

区 分	専用使用		(内 スポーツ教室)	
	件 数 (件)	人 数 (人)	回 数 (回)	人 数 (人)
豊 島 公 園	4,203	25,478	148	412
千里東町公園	3,271	17,326	372	1,944
ふれあい緑地	8,813	55,192	1,803	8,084
野 畑	3,788	20,357	375	1,738
グリーンスポーツセンター	2,999	15,064	16	32
合 計	23,074	133,417	2,714	12,210

⑤ 運動広場

区 分	専用使用		(内 スポーツ教室)	
	件 数 (件)	人 数 (人)	回 数 (回)	人 数 (人)
二ノ切少年球技場	1,042	28,523	—	—
グリーンスポーツセンター	0	0	—	—
ふれあい緑地球技場	324	19,065	—	—
合 計	1,366	47,588	—	—

※ 屋外体育施設の専用使用の件数は、2時間：1件、(内 スポーツ教室)の回数は、実施回数で換算

豊島体育館

1. 種目別総使用状況に関する事項

種目	使用件数(件)				性別	使用人数(人)							合計
	専用使用	個人使用	教室	計		幼児	小学生	中学生	15歳以上	18歳以上	65歳以上	小計	
バレーボール	31			31	男	0	55	0	18	529	2	604	1,877
					女	0	510	0	4	759	0	1,273	
バスケットボール	192		29	221	男	2	1,360	1,191	372	3,113	97	6,135	9,900
					女	5	971	852	624	1,286	27	3,765	
バドミントン	74	33	60	167	男	3	79	360	95	1,741	648	2,926	7,325
					女	3	107	657	86	3,181	365	4,399	
卓球	57	33	90	180	男	0	1	30	6	645	4,924	5,606	15,655
					女	0	0	8	0	2,632	7,409	10,049	
ハンドボール	42	29	29	100	男	0	668	1,284	1,915	2,809	41	6,717	10,429
					女	0	215	713	1,820	961	3	3,712	
体操	61		293	354	男	1,968	291	105	100	81	161	2,706	11,672
					女	1,739	702	157	100	3,883	2,385	8,966	
バトントワリング	57			57	男	20	39	0	0	9	0	68	704
					女	20	258	138	84	108	28	636	
テニス	2			2	男	0	0	0	0	99	13	112	150
					女	0	0	0	0	36	2	38	
フットサル	6		60	66	男	1,112	1,125	0	0	95	0	2,332	2,468
					女	74	61	0	0	1	0	136	
トレーニング		302		302	男	0	0	0	450	12,665	4,928	18,043	21,691
					女	0	0	0	30	2,177	1,441	3,648	
レクリエーション	25			25	男	96	341	31	4	655	245	1,372	3,352
					女	97	240	5	4	1,093	541	1,980	
会議	117			117	男	0	1	0	40	1,044	167	1,252	2,199
					女	3	0	0	30	748	166	947	
その他	2			2	男	6	72	26	26	184	14	328	593
					女	11	43	12	7	176	16	265	
計	666	397	561	1,624	男	3,207	4,032	3,027	3,026	23,669	11,240	48,201	88,015
					女	1,952	3,107	2,542	2,789	17,041	12,383	39,814	

※短期スポーツ教室実施分を含む。

豊島体育館

2. スポーツ教室実施状況に関する事項

種 目	実施回数	性別	参 加 人 数 (人)							合計	指導者(人)
			幼児	小学生	中学生	15歳以上	18歳以上	65歳以上	小計		
幼児ふれあい体操	29	男	530	0	0	0	6	7	543	2,015	116
		女	483	0	0	0	989	0	1,472		
いきいき体操	29	男	0	0	0	0	0	31	31	1,023	87
		女	0	0	0	0	31	961	992		
幼児体育 A	29	男	689	0	0	0	0	0	689	1,245	116
		女	556	0	0	0	0	0	556		
幼児体育 B	29	男	509	0	0	0	0	0	509	841	116
		女	332	0	0	0	0	0	332		
こどもハンドボール	29	男	0	668	0	0	0	0	668	883	69
		女	0	215	0	0	0	0	215		
バスケットボール	29	男	0	0	0	151	681	64	896	1,317	166
		女	0	0	0	63	332	26	421		
エアロビクス	30	男	0	0	0	0	0	18	18	2,148	90
		女	0	0	0	0	1,560	570	2,130		
ソフトエアロビクス	30	男	0	0	0	0	6	0	6	1,002	60
		女	0	0	0	0	684	312	996		
バドミントン A	30	男	0	0	0	0	61	194	255	673	115
		女	0	0	0	0	348	70	418		
バドミントン B	30	男	0	0	0	15	385	87	487	1,449	196
		女	0	0	0	42	891	29	962		
卓 球	30	男	0	0	0	0	55	235	290	2,135	120
		女	0	0	0	0	577	1,268	1,845		
卓球ゲーム	30	男	0	0	0	0	15	551	566	1,432	90
		女	0	0	0	0	342	524	866		
いきいき卓球	30	男	0	0	0	0	14	316	330	1,297	90
		女	0	0	0	0	63	904	967		
計	384	男	1,728	668	0	166	1,223	1,503	5,288	17,460	1,431
		女	1,371	215	0	105	5,817	4,664	12,172		

柴原体育館

1. 種目別総使用状況に関する事項

種目	使用件数(件)				性別	使用人数(人)							合計
	専用使用	個人使用	教室	計		幼児	小学生	中学生	15歳以上	18歳以上	65歳以上	小計	
バレーボール	99			99	男	0	5	3	1	911	0	920	1,545
					女	0	6	5	3	611	0	625	
バスケットボール	101			101	男	3	44	17	5	1,219	18	1,306	1,812
					女	1	4	0	0	501	0	506	
バドミントン	162		96	258	男	3	263	0	0	1,936	332	2,534	7,227
					女	1	940	4	4	2,862	882	4,693	
卓球	221	21	93	335	男	6	100	101	22	513	3,616	4,358	13,016
					女	3	58	46	7	1,480	7,064	8,658	
体操	160		355	515	男	1,069	1	0	0	284	593	1,947	19,424
					女	1,497	1,103	77	0	6,433	8,367	17,477	
柔道	6			6	男	7	90	3	10	93	3	206	238
					女	0	20	0	0	12	0	32	
剣道	0		54	54	男	51	523	7	0	0	0	581	855
					女	0	213	61	0	0	0	274	
空手道	28		31	59	男	41	458	42	9	119	0	669	984
					女	19	249	9	4	34	0	315	
少林寺拳法	23		30	53	男	0	152	18	0	297	50	517	744
					女	0	77	0	0	150	0	227	
合気道	33			33	男	0	27	6	3	306	16	358	534
					女	0	27	2	2	137	8	176	
その他武道	52			52	男	21	81	23	0	458	0	583	823
					女	28	50	21	0	141	0	240	
ヨガ	9		190	199	男	0	0	0	0	108	158	266	8,288
					女	0	0	0	0	5,493	2,529	8,022	
太極拳	2		37	39	男	0	0	0	3	40	93	136	1,186
					女	0	0	0	0	251	799	1,050	
気功	35			35	男	0	0	0	0	0	0	0	384
					女	0	0	0	0	0	384	384	
バトントワリング	1			1	男	0	1	0	0	1	0	2	29
					女	0	17	4	3	3	0	27	
テニス	0		88	88	男	280	803	0	0	0	0	1,083	1,835
					女	193	559	0	0	0	0	752	
レクリエーション	31			31	男	37	21	0	1	196	27	282	646
					女	38	14	0	2	210	100	364	
会議	5			5	男	0	0	0	0	59	1	60	80
					女	0	0	0	0	20	0	20	
その他	0			0	男	0	0	0	0	0	0	0	0
					女	0	0	0	0	0	0	0	
合計	968	21	974	1,963	男	1,518	2,569	220	54	6,540	4,907	15,808	59,650
					女	1,780	3,337	229	25	18,338	20,133	43,842	

※短期スポーツ教室実施分を含む。

柴原体育館

2. スポーツ教室実施状況に関する事項

種目	実施回数	性別	参加人数(人)							合計	指導者(人)
			幼児	小学生	中学生	15歳以上	18歳以上	65歳以上	小計		
幼児ふれあい体操 A	29	男	431	0	0	0	9	0	440	2,010	116
		女	574	0	0	0	995	1	1,570		
幼児ふれあい体操 B	29	男	367	0	0	0	6	1	374	1,316	116
		女	291	0	0	0	651	0	942		
いきいき体操 A	30	男	0	0	0	0	23	113	136	1,915	90
		女	0	0	0	0	225	1,554	1,779		
いきいき体操 B	30	男	0	0	0	0	0	92	92	1,685	60
		女	0	0	0	0	34	1,559	1,593		
卓球 A	31	男	0	0	0	0	53	476	529	1,704	93
		女	0	0	0	0	300	875	1,175		
卓球 B	31	男	0	0	0	0	36	299	335	1,664	93
		女	0	0	0	0	215	1,114	1,329		
卓球 C	31	男	0	0	0	0	15	497	512	1,510	93
		女	0	0	0	0	180	818	998		
ヨーガ A	32	男	0	0	0	0	30	80	110	1,781	104
		女	0	0	0	0	954	717	1,671		
ヨーガ B	32	男	0	0	0	0	0	5	5	1,804	90
		女	0	0	0	0	1,015	784	1,799		
バドミントンA	32	男	0	0	0	0	88	201	289	1,166	99
		女	0	0	0	0	869	8	877		
バドミントンB	32	男	0	0	0	0	41	78	119	926	106
		女	0	0	0	0	743	64	807		
こどもバドミントン	32	男	0	260	0	0	0	0	260	1,196	63
		女	0	932	4	0	0	0	936		
さわやか体操 A	32	男	0	0	0	0	32	161	193	1,337	64
		女	0	0	0	0	314	830	1,144		
さわやか体操 B	32	男	0	0	0	0	27	29	56	1,336	64
		女	0	0	0	0	74	1,206	1,280		
エアロビクス	31	男	0	0	0	0	0	0	0	1,450	92
		女	0	0	0	0	1,331	119	1,450		
ソフトエアロビクス	31	男	0	0	0	0	0	37	37	1,720	92
		女	0	0	0	0	1,047	636	1,683		
太極拳	31	男	0	0	0	0	34	79	113	963	63
		女	0	0	0	0	180	670	850		
空手道	31	男	0	79	13	0	26	0	118	354	83
		女	0	211	0	0	25	0	236		
少林寺拳法	30	男	0	152	1	0	134	27	314	451	109
		女	0	77	0	0	60	0	137		
剣道	54	男	51	523	7	0	0	0	581	855	105
		女	0	213	61	0	0	0	274		
ショートテニスA	30	男	177	332	0	0	0	0	509	710	90
		女	34	167	0	0	0	0	201		
ショートテニスB	30	男	0	471	0	0	0	0	471	863	90
		女	0	392	0	0	0	0	392		
フラエクササイズ	31	男	0	0	0	0	0	0	0	1,090	85
		女	0	0	0	0	508	582	1,090		
計	734	男	1,026	1,817	21	0	554	2,175	5,593	29,806	2,060
		女	899	1,992	65	0	9,720	11,537	24,213		

庄内体育館

1. 種目別総使用状況に関する事項

種目	使用件数(件)				性別	使用人数(人)							合計
	専用使用	個人使用	教室	計		幼児	小学生	中学生	15歳以上	18歳以上	65歳以上	小計	
バレーボール	112	31		143	男	3	100	390	56	1,832	86	2,467	6,811
					女	4	408	908	10	2,872	142	4,344	
バスケットボール	330	29	27	386	男	11	2,889	1,881	1,646	4,731	70	11,228	17,353
					女	19	2,115	1,023	734	2,220	14	6,125	
バドミントン	260	45	28	333	男	4	248	449	550	5,863	735	7,849	19,039
					女	2	399	1,046	476	8,115	1,152	11,190	
卓球	191	83	28	302	男	1	60	547	171	3,698	4,299	8,776	22,234
					女	0	15	385	66	4,852	8,140	13,458	
ハンドボール	1		0	1	男	0	0	0	20	1	0	21	25
					女	0	0	0	4	0	0	4	
体操	119		512	631	男	1,538	497	4	0	244	96	2,379	13,743
					女	1,529	1,025	139	1	5,413	3,257	11,364	
バトントワリング	62			62	男	19	44	0	1	32	0	96	1,168
					女	28	492	240	114	185	13	1,072	
テニス	23			23	男	0	0	0	0	29	152	181	346
					女	0	0	0	0	27	138	165	
フットサル	24		0	24	男	1	11	0	0	269	1	282	319
					女	1	0	0	0	36	0	37	
トレーニング		315		315	男	0	0	0	132	7,355	4,979	12,466	17,374
					女	0	0	0	19	2,804	2,085	4,908	
体力診断		19		19	男	0	0	0	0	6	4	10	29
					女	0	0	0	1	13	5	19	
レクリエーション	79		0	79	男	121	60	20	4	956	162	1,323	2,651
					女	120	68	7	0	921	212	1,328	
会議	49			49	男	1	4	0	15	422	22	464	1,026
					女	0	0	0	18	513	31	562	
その他	0			0	男	0	0	0	0	0	0	0	0
					女	0	0	0	0	0	0	0	
計	1,250	522	595	2,367	男	1,699	3,913	3,291	2,595	25,438	10,606	47,542	102,118
					女	1,703	4,522	3,748	1,443	27,971	15,189	54,576	

※短期スポーツ教室実施分を含む。

庄内体育館

2. スポーツ教室実施状況に関する事項

種 目	実施回数	性別	参 加 人 数 (人)							小 計	合 計	指導者(人)
			幼 児	小学生	中学生	15歳以上	18歳以上	65歳以上				
ソフトエアロビクスA	27	男	0	0	0	0	0	0	0	0	611	54
		女	0	0	0	0	377	234	611			
ソフトエアロビクスB	28	男	0	0	0	0	0	0	0	0	1,080	56
		女	0	0	0	0	776	304	1,080			
エアロビクスA	27	男	0	0	0	0	0	0	0	0	594	54
		女	0	0	0	0	462	132	594			
エアロビクスB	27	男	0	0	0	0	9	0	9	9	625	54
		女	0	0	0	0	536	80	616			
いきいき体操A	28	男	0	0	0	0	0	0	0	0	997	56
		女	0	0	0	0	35	962	997			
いきいき体操B	27	男	0	0	0	0	0	68	68	68	887	76
		女	0	0	0	0	38	781	819			
バドミントン	28	男	0	0	0	0	12	57	69	69	1,416	112
		女	0	0	0	0	930	417	1,347			
幼 児 体 育	28	男	593	0	0	0	0	0	593	593	1,160	112
		女	567	0	0	0	0	0	567			
体 力 ア ッ プ	28	男	0	0	0	0	0	0	0	0	684	28
		女	0	0	0	0	216	468	684			
卓 球	28	男	0	0	0	0	14	123	137	137	1,211	84
		女	0	0	0	0	136	938	1,074			
幼児ふれあい体操	27	男	311	0	0	0	9	0	320	320	1,372	81
		女	375	0	0	0	677	0	1,052			
こ ども バスケットボール	27	男	0	685	0	0	0	0	685	685	1,020	101
		女	0	335	0	0	0	0	335			
計	330	男	904	685	0	0	44	248	1,881	1,881	11,657	868
		女	942	335	0	0	4,183	4,316	9,776			

千里体育館

1. 種目別総使用状況に関する事項

種目	使用件数(件)				性別	使用人数(人)							合計
	専用使用	個人使用	教室	計		幼児	小学生	中学生	15歳以上	18歳以上	65歳以上	小計	
バレーボール	58		22	80	男	0	36	291	0	1,007	2	1,336	6,318
					女	2	139	1,950	0	2,814	77	4,982	
バスケットボール	184		44	228	男	3	2,125	422	536	2,823	135	6,044	10,038
					女	10	1,690	426	455	1,407	6	3,994	
バドミントン	119	32	18	169	男	15	67	258	158	3,709	332	4,539	10,989
					女	9	50	1,256	146	4,639	350	6,450	
卓球	149	32	22	203	男	2	43	64	20	639	4,628	5,396	11,987
					女	0	50	55	14	1,791	4,681	6,591	
体操	631		545	1,176	男	2,718	1,411	34	18	152	472	4,805	34,108
					女	2,961	5,940	1,072	58	13,988	5,284	29,303	
柔道	3	33	22	58	男	0	532	70	43	593	101	1,339	1,528
					女	0	132	34	0	23	0	189	
空手道	86			86	男	130	1,494	72	69	179	0	1,944	2,150
					女	53	153	0	0	0	0	206	
合気道	85		21	106	男	3	107	15	11	796	197	1,129	1,577
					女	3	57	1	1	365	21	448	
なぎなた	7			7	男	0	0	0	0	0	0	0	46
					女	0	0	0	0	9	37	46	
その他武道	49			49	男	75	293	80	0	346	1	795	1,280
					女	65	160	51	2	207	0	485	
ヨーガ	82		88	170	男	91	0	0	0	8	69	168	7,443
					女	87	5	0	0	4,133	3,050	7,275	
太極拳	28		22	50	男	0	0	2	1	39	354	396	1,294
					女	0	0	0	0	206	692	898	
気功	0			0	男	0	0	0	0	0	0	0	0
					女	0	0	0	0	0	0	0	
バトントワリング	97			97	男	6	49	0	1	36	0	92	1,428
					女	2	717	220	161	202	34	1,336	
テニス	29			29	男	0	0	0	0	0	132	132	509
					女	0	0	0	0	7	370	377	
トレーニング		230		230	男	0	0	0	334	9,896	8,136	18,366	24,971
					女	0	0	0	31	3,115	3,459	6,605	
体力診断		23		23	男	0	0	0	1	11	5	17	39
					女	0	0	0	0	16	6	22	
レクリエーション	31			31	男	36	28	0	1	154	52	271	688
					女	37	44	0	0	320	16	417	
会議	20			20	男	2	0	56	0	242	6	306	862
					女	3	59	0	0	474	20	556	
その他	43		17	60	男	0	0	22	15	54	3	94	911
					女	0	0	145	100	127	445	817	
計	1,701	350	821	2,872	男	3,081	6,185	1,386	1,208	20,684	14,625	47,169	118,166
					女	3,232	9,196	5,210	968	33,843	18,548	70,997	

※短期スポーツ教室実施分を含む。

千里体育館

2. スポーツ教室実施状況に関する事項

種 目	実施回数	性別	参 加 人 数 (人)							小 計	合 計	指 導 者 (人)
			幼 児	小学生	中学生	15歳以上	18歳以上	65歳以上				
太極柔力球	17	男	0	0	0	0	0	2	2	182	17	
		女	0	0	0	0	47	133	180			
バドミントン	18	男	0	0	0	0	55	220	275	816	35	
		女	0	0	0	0	485	56	541			
楽しいエクササイズ	18	男	0	0	0	0	0	70	70	432	18	
		女	0	0	0	0	15	347	362			
チアリーディングA	18	男	0	0	0	0	0	0	0	518	49	
		女	518	0	0	0	0	0	518			
チアリーディングB	18	男	0	0	0	0	0	0	0	225	23	
		女	0	225	0	0	0	0	225			
チアリーディングC	18	男	0	0	0	0	0	0	0	154	30	
		女	0	41	0	0	113	0	154			
ヨ ー ガ A	22	男	0	0	0	0	0	18	18	1,196	62	
		女	0	0	0	0	668	510	1,178			
ヨ ー ガ B	22	男	0	0	0	0	0	17	17	1,165	62	
		女	0	0	0	0	580	568	1,148			
バレーボール	22	男	0	0	0	0	54	0	54	310	66	
		女	0	0	0	0	256	0	256			
幼児ふれあい体操A	22	男	580	0	0	0	31	0	611	2,054	88	
		女	465	0	0	0	978	0	1,443			
幼児ふれあい体操B	22	男	186	0	0	0	2	0	188	1,084	88	
		女	356	0	0	0	540	0	896			
卓 球	22	男	0	0	0	0	54	613	667	1,620	86	
		女	0	0	0	0	259	694	953			
こども バスケットボール	22	男	0	944	0	0	0	0	944	1,540	63	
		女	0	596	0	0	0	0	596			
バスケットボール	22	男	0	0	0	55	226	0	281	475	93	
		女	0	0	0	0	194	0	194			
さわやか体操	22	男	0	0	0	0	0	84	84	701	44	
		女	0	0	0	0	245	372	617			
太極拳	22	男	0	0	0	0	30	266	296	965	44	
		女	0	0	0	0	136	533	669			
ソフトエアロビクス	22	男	0	0	0	0	0	0	0	1,399	66	
		女	0	0	0	0	957	442	1,399			
エアロビクスA	22	男	0	0	0	0	0	0	0	873	70	
		女	0	0	0	0	600	273	873			
いきいき体操	22	男	0	0	0	0	0	192	192	1,942	88	
		女	0	0	0	0	56	1,694	1,750			
エアロビクスB	22	男	0	0	0	0	0	2	2	429	44	
		女	0	0	0	0	362	65	427			
器械運動A	21	男	360	0	0	0	0	0	360	614	63	
		女	254	0	0	0	0	0	254			
ジュニア器械体操A	21	男	302	0	0	0	0	0	302	421	42	
		女	119	0	0	0	0	0	119			
器械運動B	21	男	0	268	0	0	0	0	268	533	63	
		女	0	265	0	0	0	0	265			
ジュニア器械体操B	21	男	0	65	0	0	0	0	65	359	42	
		女	0	294	0	0	0	0	294			
ジュニア器械体操C	21	男	0	238	0	0	0	0	238	508	42	
		女	0	270	0	0	0	0	270			
合気道	21	男	0	0	0	0	186	66	252	429	68	
		女	0	0	0	0	177	0	177			
柔道	22	男	0	380	18	0	20	0	418	506	164	
		女	0	66	22	0	0	0	88			
計	563	男	1,428	1,895	18	55	658	1,550	5,604	21,450	1,620	
		女	1,712	1,757	22	0	6,668	5,687	15,846			

武道館 ひびき

1. 種目別総使用状況に関する事項

種目	使用件数(件)				性別	使用人数(人)							合計
	専用使用	個人使用	教室	計		幼児	小学生	中学生	15歳以上	18歳以上	65歳以上	小計	
バドミントン	39	87		126	男	2	14	65	22	142	526	771	3,207
					女	0	15	25	1	1,664	731	2,436	
卓球		313	0	313	男	55	627	1,753	635	4,257	4,228	11,555	19,738
					女	29	270	543	81	2,870	4,390	8,183	
体操	59	43	91	193	男	634	99	0	0	91	28	852	5,853
					女	520	186	74	3	1,997	2,221	5,001	
柔道	27	77	60	164	男	30	1,644	121	103	944	61	2,903	3,761
					女	15	632	110	13	88	0	858	
剣道	90	99	94	283	男	130	3,526	1,073	32	1,870	368	6,999	10,185
					女	30	1,317	836	25	908	70	3,186	
空手道	171	124	58	353	男	312	4,915	577	80	1,051	97	7,032	9,834
					女	138	1,915	261	127	356	5	2,802	
少林寺拳法	23	2	33	58	男	17	299	91	2	231	15	655	899
					女	7	122	18	0	95	2	244	
日本拳法	13	88	33	134	男	20	391	84	569	881	41	1,986	2,636
					女	15	148	113	160	212	2	650	
合気道	20	82	32	134	男	5	146	39	73	1,792	579	2,634	4,009
					女	13	77	23	76	1,065	121	1,375	
弓道	22	312	115	449	男	20	89	4	42	2,698	3,446	6,299	13,860
					女	21	91	2	118	5,523	1,806	7,561	
居合道	12	87	30	129	男	0	1	0	1	291	363	656	854
					女	0	6	3	1	128	60	198	
なぎなた	1	14	29	44	男	0	0	0	0	45	0	45	233
					女	0	0	0	16	33	139	188	
躰道	0	81		81	男	0	35	46	6	438	2	527	667
					女	0	24	0	32	84	0	140	
その他武道	0	80		80	男	0	13	9	0	430	45	497	577
					女	0	1	3	0	76	0	80	
ヨガ	179		58	237	男	0	0	0	0	0	0	0	5,067
					女	0	0	0	0	2,824	2,243	5,067	
太極拳	0		27	27	男	0	0	0	0	23	232	255	1,103
					女	0	0	0	0	223	625	848	
気功	0			0	男	0	0	0	0	0	0	0	0
					女	0	0	0	0	0	0	0	
レクリエーション	7			7	男	145	226	14	3	293	38	719	1,733
					女	120	237	6	6	505	140	1,014	
会議	189			189	男	0	50	35	21	1,973	784	2,863	4,223
					女	0	0	15	9	1,095	241	1,360	
その他	17		1	18	男	33	346	15	2	112	7	515	865
					女	22	146	2	2	131	47	350	
計	869	1,489	661	3,019	男	1,403	12,421	3,926	1,591	17,562	10,860	47,763	89,304
					女	930	5,187	2,034	670	19,877	12,843	41,541	

※短期スポーツ教室実施分を含む。

武 道 館 ひ び き

2. スポーツ教室実施状況に関する事項

種 目	実施回数	性別	参 加 人 数 (人)							小 計	合 計	指導者(人)
			幼 児	小学生	中学生	15歳以上	18歳以上	65歳以上				
柔 道	57	男	0	770	33	0	0	0	803	1,165	254	
		女	0	285	77	0	0	0	362			
剣 道 A	28	男	0	0	0	0	21	52	73	116	44	
		女	0	0	0	0	16	27	43			
剣 道 B	58	男	92	789	17	0	0	0	898	1,015	116	
		女	22	84	11	0	0	0	117			
空 手 道	58	男	62	1,175	52	0	101	0	1,390	1,991	229	
		女	18	547	6	0	30	0	601			
少 林 寺 拳 法	30	男	0	138	37	0	26	0	201	247	97	
		女	0	46	0	0	0	0	46			
日 本 拳 法	30	男	0	165	28	34	67	0	294	416	254	
		女	0	46	58	0	18	0	122			
合 気 道	30	男	0	0	0	0	272	182	454	730	144	
		女	0	0	0	0	255	21	276			
弓 道 A	29	男	0	0	0	0	99	287	386	1,000	114	
		女	0	0	0	0	492	122	614			
弓 道 B	28	男	0	0	0	10	299	18	327	897	150	
		女	0	0	0	111	421	38	570			
弓 道 C	29	男	0	0	0	10	210	122	342	894	165	
		女	0	0	0	0	517	35	552			
い き い き 弓 道	29	男	0	0	0	0	108	284	392	995	108	
		女	0	0	0	0	350	253	603			
居 合 道	29	男	0	0	0	0	134	171	305	418	111	
		女	0	0	0	0	81	32	113			
な ぎ な た	28	男	0	0	0	0	37	0	37	170	75	
		女	0	0	0	0	26	107	133			
太 極 拳	27	男	0	0	0	0	23	232	255	1,103	54	
		女	0	0	0	0	223	625	848			
ヨ ー ガ A	30	男	0	0	0	0	0	0	0	1,310	84	
		女	0	0	0	0	897	413	1,310			
ヨ ー ガ B	28	男	0	0	0	0	0	0	0	1,107	77	
		女	0	0	0	0	596	511	1,107			
リ ズ ム 体 操	27	男	0	0	0	0	0	0	0	1,612	81	
		女	0	0	0	0	399	1,213	1,612			
さ わ や か 体 操	30	男	0	0	0	0	0	0	0	1,067	60	
		女	0	0	0	0	166	901	1,067			
計	605	男	154	3,037	167	54	1,397	1,348	6,157	16,253	2,217	
		女	40	1,008	152	111	4,487	4,298	10,096			

高川スポーツルーム

1. 種目別総使用状況に関する事項

種 目	使用件数(件)			性 別	使 用 人 数 (人)						小 計	合 計
	専用使用	個人使用	計		幼児	小学生	中学生	15歳以上	18歳以上	65歳以上		
卓 球	412	79	491	男	0	84	27	0	546	2,646	3,303	8,488
				女	0	39	2	0	875	4,269	5,185	
体 操	108		108	男	0	0	0	0	3	5	8	1,666
				女	0	465	150	13	544	486	1,658	
空 手 道	85		85	男	43	654	47	9	139	0	892	1,184
				女	5	184	13	41	49	0	292	
少 林 寺 拳 法	2		2	男	0	20	8	0	7	0	35	49
				女	0	6	0	0	8	0	14	
レクリエーション	1		1	男	0	0	0	0	21	20	41	60
				女	0	0	0	0	12	7	19	
ト レ ー ニ ン グ		315	315	男				33	3,490	3,770	7,293	10,599
				女				20	1,208	2,078	3,306	
会 議	0		0	男	0	0	0	0	0	0	0	0
				女	0	0	0	0	0	0	0	
そ の 他	12		12	男	4	74	0	0	115	305	498	1,710
				女	8	25	0	0	162	1,017	1,212	
計	620	394	1,014	男	47	832	82	42	4,321	6,746	12,070	23,756
				女	13	719	165	74	2,858	7,857	11,686	

ニノ切温水プール

1. 個人遊泳者数に関する事項

(単位：人)

区分	開館 日数	当日券		回数券		その他		小計			合計	一日平均 人数
		大人	小人	大人	小人	大人	小人	大人	小人	幼児		
4月	26	4,046	1,261	1,387	186	181	6	5,614	1,453	454	7,521	289
5月	27	5,239	1,828	1,701	159	225	6	7,165	1,993	938	10,096	374
6月	26	6,093	2,772	1,726	182	282	27	8,101	2,981	1,078	12,160	468
7月	26	6,792	3,906	1,860	269	326	69	8,978	4,244	1,430	14,652	564
8月	27	7,909	3,554	1,947	267	397	86	10,253	3,907	1,972	16,132	597
9月	26	6,343	1,884	1,917	162	290	13	8,550	2,059	1,273	11,882	457
10月	27	2,488	681	2,436	136	437	114	5,361	931	396	6,688	248
11月	26	1,923	695	2,581	177	195	0	4,699	872	353	5,924	228
12月	22	1,342	510	2,064	264	185	3	3,591	777	195	4,563	207
1月	22	1,578	589	2,198	265	253	2	4,029	856	328	5,213	237
2月	26	1,930	758	2,504	304	248	2	4,682	1,064	478	6,224	239
3月	1	137	45	90	16	14	0	241	61	39	341	341
合計	282	45,820	18,483	22,411	2,387	3,033	328	71,264	21,198	8,934	101,396	360

※「その他」には、はつらつチケット、中小企業互助会等を含む
(平成30年度までは、「減額・免除」と表記)

2. 水泳教室参加者数に関する事項

区 分 教室名	実施回数 (回)				参加延人数 (人)			
	期 I 4~7月	II 9~12月	III 1~3月	小計	I 4~7月	II 9~12月	III 1~3月	小計
親子	23	28	15	66	684	1,050	522	2,256
幼児A	60	69	39	168	2,145	2,351	1,326	5,822
幼児B	60	69	39	168	2,101	2,849	1,595	6,545
小中学生C	84	96	55	235	4,076	4,597	2,387	11,060
小中学生DE	60	68	39	167	1,956	2,360	1,425	5,741
女性A	23	28	15	66	569	698	331	1,598
女性B	35	42	23	100	727	848	459	2,034
一般	36	42	24	102	501	647	344	1,492
中・高齢者A	24	28	16	68	769	875	453	2,097
中・高齢者B	12	14	8	34	268	280	164	712
合計	417	484	273	1,174	13,796	16,555	9,006	39,357

※その他の教室

短期水泳教室	年20回実施	参加者932人
シニア元気 フィットネス	年100回実施	参加者2,047人
のびのび体育	年46回実施	参加者550人
ニノ切幼児 ダンススタジオ	年12回実施	参加者140人
ニノ切小学生 ダンススタジオ	年34回実施	参加者899人

ニノ切ダンスフィット	年30回実施	参加者44人
小学生 ダンススタジオ	年34回実施	参加者441人
知的障がい者 ダンス	年38回実施	参加者458人
アクアビクス	年58回実施	参加者1,080人

豊島温水プール

1. 個人遊泳者数に関する事項

(単位：人)

区分	開館 日数	当日券		回数券		その他		小計			合計	一日平均 人数
		大人	小人	大人	小人	大人	小人	大人	小人	幼児		
4月	26	3,596	901	2,187	140	436	18	6,219	1,059	426	7,704	296
5月	28	4,260	1,180	2,292	189	819	164	7,371	1,533	587	9,491	339
6月	26	5,086	1,836	2,439	150	546	35	8,071	2,021	853	10,945	421
7月	27	5,632	2,786	2,542	213	623	74	8,797	3,073	1,182	13,052	483
8月	27	6,531	2,690	2,503	237	682	112	9,716	3,039	1,587	14,342	531
9月	27	5,267	1,315	2,544	164	579	22	8,390	1,501	906	10,797	400
10月	28	2,125	452	3,612	130	783	188	6,520	770	318	7,608	272
11月	27	1,572	350	3,675	164	376	6	5,623	520	290	6,433	238
12月	22	1,032	230	2,846	167	310	8	4,188	405	210	4,803	218
1月	23	1,310	328	3,067	165	297	11	4,674	504	296	5,474	238
2月	26	1,486	411	3,320	205	310	12	5,116	628	338	6,082	234
3月	1	109	50	146	34	9	4	264	88	25	377	377
合計	288	38,006	12,529	31,173	1,958	5,770	654	74,949	15,141	7,018	97,108	337

※「その他」には、はつらつチケット、中小企業互助会等を含む
(平成30年度までは、「減額・免除」と表記)

2. 水泳教室参加者数に関する事項

区分 教室名	実施回数(回)				参加延人数(人)			
	I 4~7月	II 9~12月	III 1~3月	小計	I 4~7月	II 9~12月	III 1~3月	小計
親子	24	28	16	68	802	982	450	2,234
幼児A	48	56	32	136	1,782	2,143	1,207	5,132
幼児B	60	69	40	169	2,282	2,729	1,538	6,549
小・中学生C	72	82	48	202	3,545	3,903	2,117	9,565
小・中学生DE	72	82	48	202	2,781	3,285	2,002	8,068
女性A	12	14	8	34	358	440	236	1,034
女性B	24	28	16	68	551	678	404	1,633
女性M	12	14	8	34	150	178	113	441
一般	24	28	16	68	532	544	301	1,377
中・高齢者	36	42	24	102	1,276	1,409	766	3,451
アクアビクス	12	14	8	34	177	202	112	491
合計	396	457	264	1,117	14,236	16,493	9,246	39,975

※その他の教室

短期水泳教室	年20回実施	参加者955人
アクアビクス	年160回実施	参加者1,656人
腰痛予防教室	年40回実施	参加者343人

各施設短期スポーツ教室

1. 短期スポーツ教室実施状況に関する事項

施設名：豊島体育館

種 目	実施回数	性別	参 加 人 数 (人)							指導者 (単位：人)	
			幼児	小学生	中学生	15歳以上	18歳以上	65歳以上	小計	合計	
こどもトランポリンA	28	男	235	0	0	0	0	0	235	603	56
		女	368	0	0	0	0	0	368		
こどもトランポリンB	28	男	0	158	0	0	0	0	158	595	56
		女	0	437	0	0	0	0	437		
介護予防教室	30	男	0	0	0	0	0	48	48	187	30
		女	0	0	0	0	33	106	139		
こどもフットサルA	30	男	1,112	0	0	0	0	0	1,112	1,186	162
		女	74	0	0	0	0	0	74		
こどもフットサルB	30	男	0	1,107	0	0	0	0	1,107	1,168	159
		女	0	61	0	0	0	0	61		
中高齢者のための タイ式ヨガ (ルーシーダットン)	27	男	0	0	0	0	0	4	4	309	27
		女	0	0	0	0	198	107	305		
障害児チャレンジ スポーツ①	2	男	1	2	2	0	0	0	5	10	6
		女	0	1	0	0	4	0	5		
障害児チャレンジ スポーツ②	2	男	4	8	0	0	3	0	15	23	6
		女	0	0	0	0	8	0	8		
計	177	男	1,352	1,275	2	0	3	52	2,684	4,081	502
		女	442	499	0	0	243	213	1,397		

施設名：柴原体育館

種 目	実施回数	性別	参 加 人 数 (単位：人)							指導者(人)	
			幼児	小学生	中学生	15歳以上	18歳以上	65歳以上	小計		合計
ひよっこ体操 A	17	男	139	0	0	0	0	0	139	557	19
		女	141	0	0	0	277	0	418		
ひよっこ体操 B	17	男	105	0	0	0	0	0	105	413	19
		女	102	0	0	0	206	0	308		
かんたんストレッチ	34	男	0	0	0	0	26	100	126	1,121	34
		女	0	0	0	0	331	664	995		
短期さわやか体操	6	男	0	0	0	0	10	21	31	230	12
		女	0	0	0	0	47	152	199		
はだし D E ショートテニス	28	男	103	0	0	0	0	0	103	262	56
		女	159	0	0	0	0	0	159		
パワーヨガ	42	男	0	0	0	0	49	6	55	1,350	80
		女	0	0	0	0	1,143	152	1,295		
リラックスヨガ	42	男	0	0	0	0	9	4	13	1,380	88
		女	0	0	0	0	1,021	346	1,367		
ベーシックヨガ	42	男	0	0	0	0	0	56	56	1,328	72
		女	0	0	0	0	1,069	203	1,272		
短期フラエクササイズ	6	男	0	0	0	0	0	0	0	192	17
		女	0	0	0	0	62	130	192		
短期太極拳	6	男	0	0	0	0	5	13	18	210	12
		女	0	0	0	0	64	128	192		
計	240	男	347	0	0	0	99	200	646	7,043	409
		女	402	0	0	0	4,220	1,775	6,397		

施設名：庄内体育館

種 目	実施回数	性別	参 加 人 数 (人)							小計	合計	指導者(人)
			幼児	小学生	中学生	15歳以上	18歳以上	65歳以上				
たいそう教室	30	男	0	151	0	0	0	0	151	356	60	
		女	0	205	0	0	0	0	205			
こどもトランポリンA	21	男	137	0	0	0	0	0	137	326	42	
		女	189	0	0	0	0	0	189			
こどもトランポリンB	21	男	0	94	0	0	0	0	94	351	60	
		女	0	257	0	0	0	0	257			
大人体験トランポリンA	18	男	0	0	0	0	8	7	15	233	51	
		女	0	0	0	0	209	9	218			
すくすくきっずスポーツ	21	男	188	0	0	0	0	0	188	330	41	
		女	142	0	0	0	0	0	142			
やってみよう！なわとびA	7	男	22	0	0	0	0	0	22	54	14	
		女	32	0	0	0	0	0	32			
やってみよう！なわとびB	7	男	0	19	0	0	0	0	19	30	14	
		女	0	11	0	0	0	0	11			
やってみよう！さかあがり①	29	男	154	0	0	0	0	0	154	257	65	
		女	103	0	0	0	0	0	103			
やってみよう！さかあがり②	29	男	0	93	0	0	0	0	93	225	65	
		女	0	132	0	0	0	0	132			
やってみよう！さかあがり③	6	男	0	15	0	0	0	0	15	35	13	
		女	0	20	0	0	0	0	20			
カラテDEエクササイズ	11	男	0	0	0	0	0	0	0	68	11	
		女	0	0	0	0	68	0	68			
親子トランポリンA	3	男	19	14	0	0	1	0	34	98	6	
		女	8	14	0	0	41	1	64			
親子トランポリンB	3	男	16	8	0	0	2	0	26	81	6	
		女	13	7	0	0	35	0	55			
はじめてのヨガ	16	男	0	0	0	0	15	3	18	142	16	
		女	0	0	0	0	103	21	124			
いきいき体操	8	男	0	0	0	0	0	9	9	165	20	
		女	0	0	0	0	6	150	156			
体力アップ	8	男	0	0	0	0	0	0	0	138	8	
		女	0	0	0	0	42	96	138			
夏短期かけっこ①	4	男	49	0	0	0	0	0	49	76	8	
		女	27	0	0	0	0	0	27			
夏短期かけっこ②	4	男	0	37	0	0	0	0	37	65	8	
		女	0	28	0	0	0	0	28			
夏短期かけっこ③	4	男	0	20	0	0	0	0	20	28	8	
		女	0	8	0	0	0	0	8			

施設名：庄内体育館

種 目	実施回数	性別	参 加 人 数 (人)							指導者(人)	
			幼児	小学生	中学生	15歳以上	18歳以上	65歳以上	小計		合計
夏短期跳び箱①	3	男	27	0	0	0	0	0	27	45	6
		女	18	0	0	0	0	0	18		
夏短期跳び箱②	3	男	0	14	0	0	0	0	14	20	6
		女	0	6	0	0	0	0	6		
夏短期跳び箱③	3	男	0	6	0	0	0	0	6	17	6
		女	0	11	0	0	0	0	11		
障害児チャレンジスポーツ①	3	男	0	4	2	0	1	0	7	14	9
		女	0	2	0	0	5	0	7		
障害児チャレンジスポーツ②	3	男	4	9	0	0	8	0	21	36	9
		女	2	2	0	1	10	0	15		
計	265	男	616	484	2	0	35	19	1,156	3,190	552
		女	534	703	0	1	519	277	2,034		

施設名：千里体育館

種 目	実施回数	性別	参 加 人 数 (人)							合計	指導者(人)
			幼児	小学生	中学生	15歳以上	18歳以上	65歳以上	小計		
トランポリン A	22	男	364	0	0	0	0	0	364	764	75
		女	400	0	0	0	0	0	400		
トランポリン B	22	男	0	254	0	0	0	0	254	726	75
		女	0	472	0	0	0	0	472		
トランポリン C	22	男	0	203	0	0	0	0	203	830	75
		女	0	627	0	0	0	0	627		
ひよこっこ体操 A	12	男	105	0	0	0	3	0	108	378	28
		女	84	0	0	0	186	0	270		
ひよこっこ体操 B	12	男	47	0	0	0	0	0	47	160	28
		女	33	0	0	0	80	0	113		
Kids Fit A	17	男	111	0	0	0	0	0	111	157	34
		女	46	0	0	0	0	0	46		
Kids Fit B	17	男	117	0	0	0	0	0	117	235	17
		女	118	0	0	0	0	0	118		
苦手克服 かけっこ教室 A	3	男	55	0	0	0	0	0	55	75	6
		女	20	0	0	0	0	0	20		
苦手克服 かけっこ教室 B	3	男	0	38	0	0	0	0	38	77	6
		女	0	39	0	0	0	0	39		
苦手克服 さかあがり教室 A	10	男	138	0	0	0	0	0	138	213	20
		女	75	0	0	0	0	0	75		
苦手克服 さかあがり教室 B	10	男	0	138	0	0	0	0	138	219	20
		女	0	81	0	0	0	0	81		
苦手克服 とびばこ教室 A	10	男	129	0	0	0	0	0	129	227	20
		女	98	0	0	0	0	0	98		
苦手克服 とびばこ教室 B	10	男	0	56	0	0	0	0	56	148	20
		女	0	92	0	0	0	0	92		
苦手克服チャレンジ なわとび教室	10	男	75	0	0	0	0	0	75	196	20
		女	121	0	0	0	0	0	121		
苦手克服 ボールでトライ	10	男	74	0	0	0	0	0	74	167	20
		女	93	0	0	0	0	0	93		
短期ヨガ こづれDEヨガ	16	男	87	0	0	0	8	0	95	364	16
		女	87	0	0	0	182	0	269		
短期ヨガ 骨盤ヨガ	16	男	0	0	0	0	0	0	0	322	16
		女	0	0	0	0	322	0	322		
短期ヨガ はじめてヨガ	12	男	0	0	0	0	0	0	0	162	12
		女	0	0	0	0	159	3	162		
短期トランポリン A	3	男	65	0	0	0	0	0	65	106	9
		女	41	0	0	0	0	0	41		
短期トランポリン B	3	男	0	41	0	0	0	0	41	94	9
		女	0	53	0	0	0	0	53		
短期トランポリン C	3	男	0	54	0	0	0	0	54	114	9
		女	0	60	0	0	0	0	60		
短期エアロビクス B	5	男	0	0	0	0	0	0	0	95	10
		女	0	0	0	3	78	14	95		
夏短期楽しい エクササイズ	4	男	0	0	0	0	0	19	19	102	4
		女	0	0	0	0	19	64	83		
障害児チャレンジ スポーツ①	3	男	0	5	3	0	3	0	11	19	6
		女	0	2	0	0	6	0	8		
障害児チャレンジ スポーツ②	3	男	7	11	0	0	7	0	25	50	6
		女	4	5	0	0	14	2	25		
計	258	男	1,374	800	3	0	21	19	2,217	6,000	561
		女	1,220	1,431	0	3	1,046	83	3,783		

施設名：武道館ひびき

種 目	実施回数	性別	参 加 人 数 (人)							指導者(人)	
			幼児	小学生	中学生	15歳以上	18歳以上	65歳以上	小計		合計
かけっこ教室	4	男	0	55	0	0	0	0	55	87	8
		女	0	32	0	0	0	0	32		
なぎなた (無料体験会)	1	男	0	0	0	0	1	0	1	6	2
		女	0	0	0	0	1	4	5		
柔道 (無料体験会)	3	男	0	7	1	0	0	0	8	12	6
		女	0	4	0	0	0	0	4		
剣道B (無料体験会)	3	男	6	39	1	0	0	0	46	54	6
		女	0	7	1	0	0	0	8		
日本拳法 (無料体験会)	3	男	0	13	2	2	9	0	26	34	14
		女	0	3	4	0	1	0	8		
少林寺拳法 (無料体験会)	3	男	0	11	6	0	7	1	25	29	8
		女	0	3	0	0	1	0	4		
居合道 (無料体験会)	1	男	0	0	0	0	1	0	1	4	3
		女	0	0	0	0	3	0	3		
こども バランス教室	20	男	144	0	0	0	0	0	144	262	40
		女	118	0	0	0	0	0	118		
大人 バランス教室	10	男	0	0	0	0	0	1	1	86	10
		女	0	0	0	0	42	43	85		
夏短期 こども剣道教室	5	男	16	69	3	0	0	0	88	110	15
		女	0	22	0	0	0	0	22		
護身術 (合気道)	2	男	0	0	0	0	14	8	22	41	8
		女	0	0	0	0	17	2	19		
障がい者 スポーツ体験会	1	男	4	24	0	0	7	0	35	75	3
		女	2	22	0	0	15	1	40		
計	56	男	170	218	13	2	39	10	452	800	123
		女	120	93	5	0	80	50	348		

〔 空 港 課 〕

1. 共同利用施設に関する事項

年間利用者数 143,118人

施設数 34施設

施設名 勝部、原田、利倉、穂積、野田、庄内市民、三国、豊南、庄内東、服部南、高川、島田、小曾根、上津島、浜、豊南東、走井、箕輪、庄本、庄内南、豊南西、服部寿、千成、大島、日出、山ノ上、蛍池、庄内幸、庄内宝、豊島北、曾根西、曾根東、利倉西、穂積南

空気調和機器更新工事 1施設

改修工事 3施設

2. 航空機公害の防止対策等に関する事項

(1) 空港周辺対策関係協議会等

大阪国際空港周辺都市対策協議会 9回開催

大阪国際空港騒音対策委員会 3回開催

大阪国際空港周辺対策基金幹事会・運用委員会 5回開催

(2) 関係機関への要望

大阪国際空港周辺都市対策協議会 1回

全国民間空港関係市町村協議会 3回

3. 騒音対策区域内の住宅防音工事に関する事項

・空気調和機器更新工事① 補助件数 2件 補助額 64,404円

・空気調和機器更新工事② 補助件数 16件 補助額 436,152円

・空気調和機器更新工事③ 補助件数 73件 補助額 2,331,272円

4. 住宅防音工事に係る生活保護等世帯の冷房電気料金助成に関する事項

助成件数 634件 助成額 4,285,211円

5. 空港を活かしたまちづくり推進事業に関する事項

(1) イベント

○イベントへの就航都市の参加

- ・空楽フェスタ2019(就航都市物産事業) 令和元年5月26日
(三沢市、須賀川市、玉川村、松本市、但馬空港推進協議会、隠岐の島町、益田市、宮崎市、奄美市)
- ・豊中まつり(須賀川市、玉川村、松本市、隠岐の島町、和泊町) 令和元年8月3日・4日
- ・豊中市農業祭(須賀川市、玉川村、益田市、菊陽町) 令和元年12月7日
- ・大阪国際空港就航都市事務担当者会議 令和2年1月29日・30日
(12空港16自治体 オブザーバー10機関)

○就航都市との交流事業

- ・さくらんぼ種飛ばし大阪豊中グランプリ2019(東根市) 令和元年6月22日
- ・壮年軟式野球(隠岐の島町) 令和元年8月24日
- ・就航都市料理講座(徳之島町) 令和2年2月6日
- ・岡三沢神楽の舞(三沢市) 令和2年2月9日

○空港でのイベントへの参画・参加

- ・空楽フェスタ2019 令和元年5月26日
- ・空港及び空港周辺地域PR冊子作成 部数15,000部 令和元年7月発行
- ・空港周辺こども見学ツアー 令和元年7月31日
8月2日・5日・7日

- ・大阪国際空港写真展・写真コンテスト
- ・小学生写生大会
- ・「空の日」エアポートフェスティバル2019
- ・大阪国際空港雪まつり

令和元年8月～2月
 展示期間：令和2年2月13日～24日
 令和元年11月2日・3日
 令和元年11月17日
 令和2年1月18日・19日

○就航都市でのイベントへの参加

- ・信州夢街道フェスタ（松本市）
- ・釈迦堂川花火大会（須賀川市）

令和元年6月8日・9日
 令和元年8月24日

(2) 空港活性化関係協議会等

- | | |
|------------------|------|
| 全国民間空港関係市町村協議会 | 3回開催 |
| 航空乗継利用促進協議会 | 2回開催 |
| 大阪国際空港周辺地域活性化連絡会 | 4回開催 |

〔 産 業 振 興 課 〕

1. 産業振興に関する事項

事業名称	令和元年度(2019年度)実施内容
中小企業人材育成支援補助	1件(1団体)
商工会議所事業補助	1事業
商業団体事業補助	2団体 25事業
経営レポート	2回 8ページ発行(各3,850部)
とよなか産業フェア	39事業所(団体含む)参加
暮らし応援キャンペーン	19団体、494事業所参加

2. 新産業育成に関する事項

中小企業チャレンジ事業

産業振興審議会

委員数	開催回数
8人	3回

事業名称	令和元年度(2019年度)実施内容
中小企業チャレンジ事業補助	4事業対象
とよなか起業・チャレンジセンター事業	入居会員数(令和2年(2020年)3月末時点) 本会員4人 フリーシート会員0人 起業セミナー 2回 延べ27人参加 ネットを使った営業販売の勉強会 9回 延べ37人参加 起業家トークイベント 3回 延べ25人参加
産産学ビジネスマッチングフェア	13事業所参加
中小企業チャレンジ支援事業	事業所訪問 100事業所 経営セミナー 5回 延べ44人参加 TOYONAKA BUSINESS UP CAMP! 9回 延べ157人参加 (全11回を予定していたが、2回分は新型コロナウイルス感染症の影響により中止) ビジネスゼミナール 2回 延べ27人参加 (全3回を予定していたが、1回分は新型コロナウイルス感染症の影響により中止) 中小企業等アドバイザー派遣 2回 1団体

3. 企業立地促進に関する事項

事業名称	令和元年度(2019年度)実施内容
企業立地促進条例に基づく奨励金交付	21事業所(22件)
操業環境対策補助金	1事業所(1件)

4. 金融支援に関する事項

事業資金融資信用保証料助成

対象融資	件数	助成額
「大阪府小規模資金」	25件	868,137円
「セーフティネット保証制度(1~6号)」	26件	623,150円
「東日本大震災復興緊急保証制度」	0件	0円
合計	51件	1,491,287円

事業資金融資利子補給

対 象 融 資	件数	支給額
日本政策金融公庫利子補給（普通・新企業育成等） 【内訳】	434件	5,030,300円
	～H28 111件	804,900円
	H29～ 323件	4,225,400円

5. 認定に関する事項

種 別	発行件数	
中小企業信用保険法第2条第5項にもとづく特定中小企業者の認定	連鎖倒産防止(1号)	0件
	突発的災害(自然災害等)(4号)	115件
	不況業種(5号)	41件
	取引金融機関の破綻(6号)	0件
	取引金融機関の金融取引の調整(7号)	0件
中小企業信用保険法第2条第6項にもとづく特定中小企業者の認定	62件	
東日本大震災に対処するための特別の財政援助及び助成に関する法律第128条第1項にもとづく特定中小企業者の認定	0件	
合 計	218件	

6. 大規模小売店舗立地法に関する事項

大規模小売店舗立地審議会

委員数	開催回数
6人	1回

事業名称	令和元年度(2019年度)実施内容
大規模小売店舗変更届出の受理等	6件

7. 企業人権啓発に関する事項

事業名称	会員数(令和元年(2019年)3月31日現在)
豊中企業人権啓発推進員協議会事務局の運営	134事業所

企業啓発用DVDの貸出し	延べ 46本 貸出し
--------------	------------

8. 営業証明に関する事項

事業名称	件数	枚数
営業証明の発行	14件	14枚

環境部

□組織構成と主な業務内容

課名	主な業務内容	収録事項
環境政策課	部の総括事務。環境に係る啓発及び学習。環境基本計画の策定及び進行管理。環境審議会及び環境保全審査会の運営。環境配慮及び環境影響評価に係る届出等。地球温暖化対策。環境に係る総合企画。公害に係る苦情処理。公害の発生状況の把握・大気汚染等常時監視。水質汚濁に係る検査分析。アスベスト対策。	<p>(環境総務係)</p> 1 環境啓発・環境学習 <p>(環境企画係)</p> 1 環境審議会 2 環境基本計画 3 豊中アジェンダ2 1 (市民行動計画)の普及促進 4 地球温暖化対策の推進 5 環境保全審査会 6 環境配慮届出 7 その他 <p>(環境保全係)</p> 1 公害法令に基づく届出書の受付・審査 2 公害苦情処理 3 大気汚染状況の常時監視 4 ダイオキシン類の常時監視 5 水質汚濁に係る検査分析 6 環境騒音の調査 7 アスベスト対策
公園みどり推進課	公園事業の申請。公園事業の年次計画、設計、施工。公園台帳の整備、保管。公園の維持管理。都市緑化の調査、計画、普及、指導及び推進。自然環境保全及び啓発。鳥獣保護管理(捕獲許可・飼養登録・鳥獣相談)事務。堆肥化事業の推進(緑と食品のリサイクルプラザ製造関係)、堆肥「とよっぴー」の有効活用。花とみどりの講習及び相談、緑化リーダーの育成。	<p>(企画調整係)</p> 1 公園設置状況 2 魅力ある公園づくりの推進 3 ふれあい緑地フェスティバル 4 緑化事業基金 5 高校野球発祥の地記念公園の運営管理 <p>(整備改良係)</p> 1 公園整備・再整備工事 2 ふれあい緑地施設整備 3 委託業務 4 都市計画公園以外の都市公園及び児童遊園の設置状況 5 大阪国際空港周辺場外用地の取得 6 公園占用及び公園施設設置管理許可 <p>(維持管理係)</p> 1 公園施設の状況 2 公園維持管理委託 3 公園内制限行為 4 公園・緑道における自主管理活動 5 街路樹等維持管理委託 6 公園の修繕工事 <p>(緑化自然環境係)</p> 1 豊中みどりの交流会運営 2 緑化推進 3 自然環境保全・啓発 4 鳥獣保護管理(捕獲許可・飼養登録・鳥獣相談・カラスの巣の撤去) 5 堆肥化事業(緑と食品のリサイクルプラザ製造関係) 6 委託業務 <p>(花とみどりの相談所)</p> 1 花とみどりの講習・相談 2 緑化リーダー 3 緑化リーダー会との協働 4 活動状況 5 花いっぱい運動

<p>減量計画課</p>	<p>一般廃棄物処理基本計画の進行管理。ごみの減量及び再資源化に係る企画及び対策の推進並びに関係機関等との調整。廃棄物減量等推進審議会の運営等。伊丹市及び豊中市伊丹市クリーンランドとの連携。環境事業所施設及び車両管理。</p>	<p>(計画推進係)</p> <ol style="list-style-type: none"> 1 豊中市一般廃棄物処理基本計画施策推進 2 廃棄物減量等推進審議会 3 豊中市ごみ減量計画施策推進 4 豊中エコショップ制度 5 マイバッグ持参運動 <p>(業務係)</p> <ol style="list-style-type: none"> 1 車両管理
<p>美化推進課</p>	<p>美化推進活動の企画及び調整。美化啓発の推進。地域での美化活動の支援。路上喫煙の防止における啓発活動・巡回指導等。公共の場所での不法投棄物の処理及び防止対策。青色防犯パトロールの実施。違法屋外広告物の簡易除却。</p>	<p>(美化推進係)</p> <ol style="list-style-type: none"> 1 美化推進活動の企画及び調整等 2 美化推進活動の関係機関との連絡調整 3 地域清掃活動等の推進 4 空き地管理(除草等、適正管理の指導) 5 美しいまちづくりの推進に関する条例の推進 6 豊中市路上喫煙の防止に関する条例の推進 <p>(環境美化係)</p> <ol style="list-style-type: none"> 1 不法投棄物の処理 2 環境美化の促進
<p>家庭ごみ事業課</p>	<p>市内全域の再生資源収集、処理施設への搬入及び搬送。家庭系臨時ごみの排出量の認定。家庭系臨時ごみの処理手数料の調定及び収納。市内全域の可燃ごみ、不燃ごみ及び粗大ごみにおけるごみ収集運搬業務委託業者の指導。廃棄物減量等推進員の運営等。家庭系ごみの分別徹底とリサイクル推進に向けた広報周知。</p>	<p>(作業係)</p> <ol style="list-style-type: none"> 1 ごみ収集対象世帯及び人口 2 ごみ収集及び運搬 3 ひと声ふれあい収集 4 戸別収集のごみステーション化の推進 5 市民啓発事業 <p>(資源化推進係)</p> <ol style="list-style-type: none"> 1 廃棄物減量等推進員 2 再生資源集団回収報奨金交付 3 容器包装分別収集 4 分別周知事業 5 大規模建築物の廃棄物等保管場所等の設置及び届出等 <p>(委託業務係)</p> <ol style="list-style-type: none"> 1 ごみ収集及び運搬業務委託 2 粗大ごみ受付業務 <p>(臨時ごみ業務係)</p> <ol style="list-style-type: none"> 1 一般廃棄物処理手数料の収納(家庭系臨時ごみ) 2 一般廃棄物処理手数料の調定(家庭系臨時ごみ)
<p>事業ごみ指導課</p>	<p>一般廃棄物処理業者等の許可及び指導監督。事業系ごみの減量対策。産業廃棄物の適正処理に関する許可及び指導。し尿の手数料の調定、収納。し尿の処理申込み。</p>	<p>(一般廃棄物指導係)</p> <ol style="list-style-type: none"> 1 一般廃棄物収集運搬業許可 2 事業系ごみの減量及び適正処理対策 3 一般廃棄物処理手数料の収納(し尿、許可手数料) 4 一般廃棄物処理手数料の調定(し尿、許可手数料) 5 し尿収集運搬業務 6 し尿及び浄化槽汚泥処理業務 <p>(産業廃棄物指導係)</p> <ol style="list-style-type: none"> 1 産業廃棄物処理業者許可及び指導 2 産業廃棄物排出事業者適正処理指導 3 PCB廃棄物保管事業者に対する適正保管及び適正処理指導 4 自動車リサイクル法に係る登録・許可 5 建設リサイクル法に係る適正処理指導

□令和元年度(2019年度)の主な取組み ～活動概要～

環境政策課

環境基本条例に基づき環境行政を総合的・計画的に推進するため、環境施策の年次報告書「とよなかの環境～2018年度 年度評価版～」 「とよなかの環境～2018年度評価と今後に向けて～」を作成・公表した。

とよなか市民環境会議、NPO法人与よなか市民環境会議アジェンダ21とのパートナーシップのもと、とよなか市民環境展を共催するとともに、地域における環境学習の支援を行うなど、「第3次豊中アジェンダ21」を推進した。

地球温暖化対策の取組みとしては、「省エネ機器・省エネ住宅への取組み等に対する支援システム」及び「地球温暖化防止エコポイント制度」を継続実施、SNSを活用した「マチカネくん駅伝」を継続実施したほか、住宅用再生可能エネルギーシステム設置補助制度による太陽光発電システム設置の普及、家庭用燃料電池システム設置補助金交付制度による家庭用燃料電池システムの普及、ネット・ゼロ・エネルギー・ハウス（ZEH）普及促進補助金によるZEHの普及、住宅の窓断熱リフォーム支援補助金による窓断熱の普及などに引き続き取り組んだ。さらに、国が進めるCOOL CHOICEに賛同し、クールチョイス普及啓発事業に取り組んだ。

公害を防止し良好な生活環境を確保するため、大気汚染防止法や豊中市環境の保全等の推進に関する条例等の公害関係法令に基づき、事業者から提出された届出を受付・審査するとともに大気汚染や水質汚濁等の常時監視を行った。また、市民から寄せられた公害苦情を迅速に処理するとともに、アスベスト対策については建築物解体工事現場への立入調査を実施し、施工業者へアスベスト飛散防止対策について啓発・指導を行い、市民の不安解消に努めた。

同条例に基づく環境配慮指針及び環境影響評価制度の取組みを進めるとともに、雨水の流出抑制や再利用のため、雨水貯留タンク設置の助成を行った。

公園みどり推進課

公園については、魅力向上を図るため平成30年度(2018年度)に実施した民間事業者等から広く意見・提案を求める市場調査(サウンディング調査)でいただいた意見を踏まえ、令和2年(2020年)3月に千里中央公園再整備基本計画を策定した。安全安心対策として、大黒町南公園外4公園にて遊具の更新、千里園公園外2公園にて園路整備、段差解消などバリアフリー化、玉井町2丁目第2公園外3公園にてコンクリートブロック塀のフェンス改修を行った。また、公園等の自主管理活動や愛護活動の拡大を図り、地域での活動への支援とともに安全に憩い遊べるよう維持管理を行った。高校野球発祥の地記念公園において、第100回大会優勝校・準優勝校プレートの設置セレモニーを実施した。

緑化推進については、緑化樹の配付をはじめ、生垣緑化助成、花いっぱい運動写真展の開催、バラ園など草花や街路樹等の維持管理を行うとともに、市民との協働によるみどりのまちづくりを進めるため、みどりのつどいやみどりのフォーラムなどのみどりの交流会活動を行った。

自然環境の保全・啓発として、自然観察会等の開催による啓発をはじめ、島熊山緑地の保全、保護樹等の助成制度による樹林・樹木の保全等に努めるとともに、鳥獣保護管理として捕獲許可等の事務を行った。また、大阪府の準絶滅危惧種に指定されている希少なヒメボタルの生息地である「春日町ヒメボタル特別緑地保全地区」において、市民との協働によるヒメボタル学習会・観察会やヒメボタル幼虫調査を実施し保全活動を広く周知した。堆肥化事業(緑と食品のリサイクルプラザ)では、給食センターから排出される生ごみと街路樹等の剪定枝の堆肥化に取り組み、製造した堆肥「とよっぴー」を活用し、資源循環啓発の活動として講座型環境学習や農体験学習などを行った。

花とみどりの相談所では、花とみどりに関する相談や講習会の開催、緑化リーダー養成講座を開講するとともに、同講座修了者で組織される豊中緑化リーダー会との協働による、みどりの育成・啓発活動の中で、就労準備支援事業や大阪府のみどりの風の道形成事業にも取り組み、都市緑化意識の高揚、植栽知識の普及等を図った。

減量計画課

平成30年度(2018年度)から運用している「第4次豊中市一般廃棄物処理基本計画」及び当該計画のアクションプランである「第4次豊中市ごみ減量計画」の進行管理を行った。

市民団体・事業者の参画により設立された「豊中エコショップ制度運営協議会」と協働し、新規認定店舗の拡充を図った。また、エコショップ認定店舗の利用促進及びごみ減量と温室効果ガスの

削減を目的に、「豊中エコショップスタンプラリー」を開催するなど、豊中エコショップ制度の普及に取り組んだ。

「第3次豊中市環境基本計画」及び環境分野の個別計画を一体的に推進するため、環境情報を効果的に発信する新たなツールとして、動画共有サイト YouTube にアカウント「とよなか環境TV」を開設し、ごみの分別・出し方の解説、食品ロスの問題、地球温暖化防止に向けた取組み及び公園遊具の使い方などの環境に関する動画の配信を行った。

環境事業所北館の老朽化に伴う建物修繕を行うなど、環境事業所に関わる施設及び車両の適正管理に努めた。

美化推進課

美化啓発活動では、6月と9月の年2回、各地域での美化清掃活動を展開した。また、美化啓発行事については、クリーンランド道清掃活動(6月・9月)、クリーンアップ・アクアトピア(水路等清掃点検活動、天竺川清掃点検活動)(9月)と市内幹線道路の違法屋外広告物合同撤去活動(9月)を実施した。しかし、毎年実施している駅周辺の美化清掃と啓発(6月)とクリーンアップ・アクアトピア(水路等清掃点検活動、天竺川清掃点検活動)(6月)については、G20大阪サミット開催による交通規制の影響を考慮して中止とした。

小・中学生・幼児に対する啓発事業として、環境美化ポスター・かべ新聞・幼児図画コンクールを実施した。また、市内のこども園等の園児等を対象に、子ども環境学習事業の一環として美化清掃活動の取組みを支援することにより、きれいなまちを意識し、まちの美化意識を向上させることと自らが清掃に関わることのできる力を身につけることを目的とする『幼少期から始める美化清掃活動』を実施した。

不法投棄対策では、環境部・都市基盤部の協力体制(庁内連絡会議)を強化して防止及び撤去活動を行った。また、警察との連携強化を図り、不法投棄の防止、街頭犯罪の抑止及び子どもの安全・安心の見守りを行う不法投棄防止パトロール及び青色防犯パトロールを実施した。

アダプト推進事業としては、24団体(24覚書・協定締結)が地域で活動を展開している。

また、違法簡易広告物追放推進団体制度(とよなか美はり番)については、屋外広告物の違法な掲出を許さない地域環境づくりの推進をめざして、7団体、265名が活動している。

「美しいまちづくりの推進に関する条例」の推進においては、同条例を平成17年(2005年)4月1日に施行してから、美化推進重点地区に指定している豊中駅周辺、庄内駅周辺及び千里中央駅周辺での啓発・巡回指導及び美化清掃に取り組むとともに、美化推進重点地区協力員登録制度(まち美化名人(めいと))の推進により、地域と連携した美化活動を進めた。なお、毎年11月には、美化推進重点地区強化月間として啓発行事を実施している。

「豊中市路上喫煙の防止に関する条例」が、平成24年(2012年)4月1日に施行され、関係部局(危機管理課・環境部・健康医療部・都市基盤部・消防局)で構成する推進会議等において啓発活動等を行い、条例の推進に努めた。路上喫煙禁止区域に指定している豊中駅周辺、千里中央駅周辺及び庄内駅周辺での啓発活動・巡回指導等を実施した。

家庭ごみ事業課

「廃棄物の処理及び清掃に関する法律第6条の2」及び「容器包装リサイクル法」などの関係法令に基づき、「第4次豊中市一般廃棄物処理基本計画」で定めたごみ分別収集事業を行った。ごみ収集運搬体制については、公民の最適な役割分担の明確化と災害時における市民生活の安心・安全の確保等の観点から、市内全域をごみ種別に公民が分担して効率的なごみ収集運搬業務を行い、民間は、可燃ごみ、不燃ごみ及び粗大ごみの収集運搬、直営は、再生資源(プラスチック製容器包装、ペットボトル、空き缶・危険ごみ、ガラスビン、紙・布)の回収運搬を実施した。また、使用済小型家電、水銀使用廃製品(水銀を使用した蛍光灯、体温計、血圧計、温度計及び電池類)については拠点回収を実施した。

粗大ごみ受付センターでの円滑な受付業務や、粗大ごみ処理券の作成等を行った。

要件を満たした自力でのごみ出しが困難な高齢者及び障害者世帯の在宅生活を支援するための戸別収集と安否確認を行う「ひと声ふれあい収集」では、利用促進に向けた周知活動を実施し、利用世帯の増加につなげた。

市民啓発事業として、ごみの発生抑制、分別排出、リサイクルをさらに推進するため、「Happyごみ減量(げん)通信」「わが家のごみカレンダー」の発行等広報周知活動の充実を図るとともに、

地域コミュニティのリサイクル活動である再生資源集団回収については、PR活動を積極的に取り組み、事業の活性化を図った。

自治会等を対象としたごみの分別に係る出前講座を継続実施しつつ、小学校、こども園等で実施している環境学習の充実を図った。

廃棄物減量等推進員活動支援では、地域に密着したごみ減量・リサイクル推進活動の展開を図るため、小学校で実施している環境学習への参加、ごみ処理施設等の見学会等を実施し、3Rについての知識の浸透を進めた。

子ども服リユースを2回開催するとともに、地域団体等との連携も視野に入れた市民との協働による事業展開を推進した。

事業ごみ指導課

事業系ごみの減量対策としては、リデュース情報紙「リユース」を発行し、事業者配布するとともに「事業系ごみ減量マニュアル」を活用し、ごみの減量に向けた取組みを行った。多量排出事業者には、減量計画書の作成・提出を指示し、減量計画書をもとに立入調査を実施した。また、事業系一般廃棄物管理責任者を対象とした研修会及び大阪ATCグリーンエコプラザの見学会を行った。産業廃棄物の適正処理としては、処理業者に対する許可指導、排出事業者への適正処理指導を行った。また、自動車リサイクル法関連事業者の登録・許可手続きや、PCB廃棄物対策として、事業者に対し掘起こし調査、適正保管・適正処理指導を行い、市保管PCB廃棄物については、適正処理や掘起こし調査を行った。不適正処理対策として、解体現場の立入指導や市内監視パトロールを行った。

〔 環 境 政 策 課 〕

環境総務係

1. 環境啓発・環境学習に関する事項

(1) 啓発イベント開催

事業名	場所	実施日	参加数
とよなか市民環境展2019 「広げよう地球に優しいエコライフ ～脱プラスチック社会の構築～」	豊島体育館	11月15・16日	3,600人

(2) 環境活動、学習の交流拠点

- ・豊中市立環境交流センター管理運営業務（指定管理者：NPO法人とよなか市民環境会議アジェンダ21）
- ・豊中市立環境交流センター来館者数 18,354人

(3) ESDの推進

- ・ESDとよなか連絡会議 5回実施
- ・ESDセミナー 2回 参加者数 合計381人
- ・ESDリソースセンター（WEB）の運営

環 境 企 画 係

1. 環境審議会に関する事項

(1) 審議事項：環境基本計画の進行管理および推進

(2) 委員の構成

区 分	名 前	職 業 等	備 考
会 長	上甫木 昭春	大学名誉教授	
会長代理	下田 吉之	大学院教授	
委 員	猪井 博登	大学准教授	
〃	大久保 規子	大学院教授	
〃	田中 晃代	大学准教授	
〃	花嶋 温子	大学准教授	
〃	三河 俊樹	事業者	
〃	山西 洋一	事業者	
〃	上村 有里	市民公募	
〃	藪本 圭一	市民公募	
〃	松本 敏明	労働組合	
〃	廣田 学	市民団体	
〃	熊本 英子	市民団体	

(3) 開催状況 3回

(4) 環境基本計画推進部会の構成

区 分	名 前	職 業 等	備 考
部 会 長	田中 晃代	大学准教授	
委 員	下田 吉之	大学院教授	
〃	上甫木 昭春	大学名誉教授	
〃	大久保 規子	大学院教授	
〃	花嶋 温子	大学准教授	
〃	猪井 博登	大学准教授	

(5) 開催状況 3回

2. 環境基本計画に関する事項

(1) 第3次豊中市環境基本計画進行管理

環境報告書の発行

「とよなかの環境～2018年度 年度評価版～」

「とよなかの環境～2018年度評価と今後に向けて～」

(2)環境委員会等の開催状況

	開催回数	内 容
環境委員会	1回	① 豊中市電力の調達に関する環境配慮方針(案)について ② 第3次豊中市環境基本計画の進行管理(とよなかの環境)について
幹事会	2回	① 平成30年度(2018年度)年次報告について ② 令和元年度(2019年度)年次計画(案)について ③ 環境基本計画進行管理の見直しについて(案) ④ 豊中市電力の調達に関する環境配慮方針(案)について ⑤ 第3次豊中市環境基本計画の進行管理(とよなかの環境)について

3. 豊中アジェンダ21(市民行動計画)の普及促進に関する事項

(1) とよなか市民環境会議 役員会 開催回数 3回

- ① とよなか市民環境会議 活動報告、役員体制、活動方針・計画案について
- ② とよなか市民環境会議総会について
- ③ 第3次豊中アジェンダ21の2018年度評価(令和元年度総会案)について
- ④ NPO法人とよなか市民環境会議アジェンダ21の活動について
- ⑤ 「とよなかエコ市民賞」の選定について
- ⑥ 令和元年度(2019年度)活動状況について
- ⑦ とよなか市民環境会議規約改正について

(2) とよなか市民環境会議総会

- 開催日 令和元年(2019年)6月25日
- 場 所 豊中市立青年の家いぶき
- 参加者数 164人
- 案 件 平成30年度(2018年度)活動報告
令和元年度(2019年度)役員体制(案)
令和元年度(2019年度)活動方針・計画(案)
第3次豊中アジェンダ21の2018年度評価について
- 記念講演 テーマ「未来のために知っておきたい海とプラスチックの話」

(3) とよなかエコ市民賞

- とよなかエコ市民賞受賞団体の決定(受賞団体3団体)
- とよなかエコ市民賞表彰式の実施(地球温暖化防止イベント第一部)
- 開催日 : 令和2年(2020年)2月15日
- 場 所 : 豊中市立環境交流センター

4. 地球温暖化対策の推進に関する事項

(1) 地球温暖化防止地域計画

- ① 「省エネ機器、省エネ住宅への取組み等に対する支援システム」及び「地球温暖化防止エコポイント制度」事業の実施
家電の省エネ診断17件 住宅の省エネ診断11件 省エネ相談会10回(参加者数920人)
エネルギー見える化モニター24件
エコポイントチケット「とよか」配布枚数 7,465枚
- ② 住宅用再生可能エネルギーシステム設置補助金交付制度
補助実績:太陽光発電設備65件
- ③ 家庭用燃料電池システム設置補助金交付制度
補助実績:89件

- ④ネット・ゼロ・エネルギー・ハウス（ZEH）普及促進補助事業
補助実績：2件
- ⑤住宅の窓断熱リフォーム支援事業
補助実績：10件
- ⑥電気自動車・プラグインハイブリッド車用急速充電器1基運用
- ⑦市有施設の屋根貸しによる太陽光発電システム設置促進事業 5施設で運用
- ⑧クールチョイス普及啓発事業
住宅都市における省エネ行動の促進（A3リーフレット20万部広報11月号差込配布）
充実した公共交通網の利用促進事業（A3ポスター市有施設100か所に掲示）
地域とつながるクールチョイス普及啓発事業（イベントブース出展4か所）
次世代を担う学生から、省エネ生活を世界に発信（クールチョイス普及啓発動画作成等5作品作成）
クールチョイスで子どもから家庭に広げる環境学習（A3リーフレット小学5年生へ配布）

(2) 地球温暖化対策実行計画

- 第4次豊中市地球温暖化対策実行計画の推進
クールビズ・ウォームビズ等による省エネ、節電の取組み
「環境推進員作業部会（エコタン集会）」2回
温暖化対策通信「省エネE～CO（エ～コ）っちゃ！」発行（2回）

5. 環境保全審査会に関する事項

(1) 審議事項

- 環境影響評価計画書に対する市長意見書 2件
- 環境影響評価準備書 1件
- 環境影響評価方法書（大阪府への回答） 1件

(2) 委員の構成

区分	名前	職業等	備考
会長	佐山 浩	大学教授	
会長代理	澤木 昌典	大学院教授	
委員	金崎 正行	弁護士、非常勤講師	
〃	前迫 ゆり	大学院教授	
〃	張野 宏也	大学教授	
〃	山村 充	大学教授	
〃	吉田 長裕	大学院准教授	

(3) 開催状況 2回

6. 環境配慮届出に関する事項

用途	工場・事業場	倉庫・資材置場	敷地造成等	駐車場・駐車施設	住宅・共同住宅
届出件数	1件	4件	0件	1件	32件
	商業施設・事務所	公共的建築物	その他	公共事業	合計
	7件	2件	0件	0件	47件

7. その他に関する事項

(1) 雨水貯留タンク設置助成 6件 1,2300

(2) 工場立地法届出 届出なし

環 境 保 全 係

1. 公害法令に基づく届出書の受付・審査に関する事項

(単位：件)

関 係 法 規	内 容	受 付 件 数
大 気 汚 染 防 止 法 大阪府生活環境の保全等に関する条例	ばい煙発生施設設置届出書等 届出施設設置届出書等(大気)	116
大 気 汚 染 防 止 法 大阪府生活環境の保全等に関する条例	特定粉じん排出等作業実施届出書等 石綿排出等作業実施届出書等	111
ダイオキシン類対策特別措置法	特 定 施 設 設 置 届 出 書 等	5
水 質 汚 濁 防 止 法 瀬戸内海環境保全特別措置法 大阪府生活環境の保全等に関する条例	特 定 施 設 設 置 届 出 書 等 特 定 施 設 設 置 許 可 申 請 書 等 届出施設設置届出書等(水質)	32
土 壌 汚 染 対 策 法 大阪府生活環境の保全等に関する条例	一定の規模以上の土地の形質の変更届出書 土地の利用履歴等調査結果報告書 その他届出書、申請書、報告書、相談等	76
騒 音 規 制 法 大阪府生活環境の保全等に関する条例	特 定 施 設 設 置 届 出 書 等 届出施設設置届出書等(騒音)	62
振 動 規 制 法 大阪府生活環境の保全等に関する条例	特 定 施 設 設 置 届 出 書 等 届出施設設置届出書等(振動)	23
騒 音 規 制 法 振 動 規 制 法 大阪府生活環境の保全等に関する条例 豊中市環境の保全等の推進に関する条例	特 定 建 設 作 業 実 施 届 出 書	6,056
特定工場における公害防止組織の整備に関する法律	公害防止管理者選任届出書等	13
豊中市環境の保全等の推進に関する条例	解体等工事に係る石綿に関する届出書等	603

2. 公害苦情処理に関する事項

公害の 種類	大気 汚染	水質 汚濁	騒音	振動	悪臭	土壌 汚染	地盤 沈下	その他	合計
件 数 (件)	27	0	73	5	23	0	0	1	129
比率 (%)	20.9	0.0	56.6	3.9	17.8	0.0	0.0	0.8	100.0

3. 大気汚染状況の常時監視に関する事項

(1) 測定局の設置場所

千 里 局	新千里西町1丁目1番3号
市 役 所 局	中桜塚3丁目1番1号
千 成 局	千成町2丁目2番65号

(2)測定項目及び測定局名

測定項目	測定頻度	測定局名		
		千里局	市役所局	千成局
二酸化いおう SO ₂	毎日		○	○
一酸化炭素 CO	毎日		○	
浮遊粒子状物質 SPM	毎日	○	○	○
微小粒子状物質 PM2.5	毎日			○
窒素酸化物 NO、NO ₂ 、NO _x	毎日	○	○	○
光化学オキシダント O _x	毎日	○	○	○
非メタン炭化水素	毎日		○	
風向・風速 WD・WS	毎日	○	○	○

(3)測定項目及び測定局名 (有害大気汚染物質)

測定項目	測定頻度	測定局名	
		市役所局	千成局
アクリロニトリル	月1回(4月~3月)		○
塩化ビニルモノマー	月1回(4月~3月)		○
塩化メチル	月1回(4月~3月)		○
酸化エチレン	月1回(4月~3月)		○
1,2-ジクロロエタン	月1回(4月~3月)		○
ジクロロメタン	月1回(4月~3月)		○
クロロホルム	月1回(4月~3月)		○
テトラクロロエチレン	月1回(4月~3月)		○

測定項目	測定頻度	測定局名	
		市役所局	千成局
トリクロロエチレン	月1回(4月~3月)		○
トルエン	月1回(4月~3月)	○	○
ベンゼン	月1回(4月~3月)	○	○
1,3-ブタジエン	月1回(4月~3月)	○	○
アセトアルデヒド	月1回(4月~3月)	○	○
ホルムアルデヒド	月1回(4月~3月)	○	○
ベンゾ[a]ピレン	月1回(4月~3月)	○	○
クロム及びその化合物	月1回(4月~3月)		○
ニッケル化合物	月1回(4月~3月)		○
ヒ素及びその化合物	月1回(4月~3月)		○
ベリリウム及びその化合物	月1回(4月~3月)		○
マンガン及びその化合物	月1回(4月~3月)		○
水銀及びその化合物	月1回(4月~3月)		○

4. ダイオキシン類の常時監視に関する事項

(1) 大気

- ・調査地点 2地点 市役所局・千成局
- ・調査回数 4回(7日/回)

(2) 公共用水域(水質・底質)

- ・調査地点 1地点 千里川下流
- ・調査回数 水質2回、底質1回

(3) 地下水

- ・調査地点 1地点
- ・調査回数 1回

(4) 土壌

- ・調査地点 1地点
- ・調査回数 1回

5. 水質汚濁に係る検査分析に関する事項

(1) 工場・事業場排水の監視

区分	工場・事業場数	延べ調査回数	検体数
工場	1	4	33
事業場	2	8	173
合計	3	12	206

(2) 公共用水域の監視

河川名	地点名	測定頻度	検体数
千里川	落合橋	年4回(5, 8, 11, 2月)	128
千里川	月見橋	年4回(5, 8, 11, 2月)	63
千里川	猪名川合流直前	月1回(4月～3月)	176
天竺川	神崎川合流直前	月1回(4月～3月)	205
空港周辺排水路	流末	年4回(5, 8, 11, 2月)	60
高川	流末	年4回(5, 8, 11, 2月)	60
中央幹線	流末	年4回(5, 8, 11, 2月)	60
豊能南部雨水幹線	流末	年4回(5, 8, 11, 2月)	72
合計			824

(3) 地下水の監視

調査区分	地点数	回数	検体数
概況調査	5	1	145
定期モニタリング調査	4	1	15

6. 環境騒音の調査に関する事項

- ・調査地点
 - 道路に面する地域 7地点
 - 一般地域 3地点
- ・調査回数 1回 (各地点24時間調査)

7. アスベスト対策に関する事項

- (1) 解体現場パトロール
 - ・立入検査数 158件
 - ・検査内容 事前調査結果(石綿含有建築材料の使用)の表示等の指導
- (2) 石綿除去現場行政検査及び測定
 - ・立入検査数 17件
 - ・測定回数 0回
- (3) 一般大気環境中の石綿調査
 - ・調査地点 3地点
 - ・調査回数 1回 (令和2年(2020年)2月18日～2月20日)

〔 公園みどり推進課 〕

企画調整係

1. 公園設置状況に関する事項

種別	設置数	設置面積	備考
都市計画公園	114 か所	767,800 m ²	
都市計画公園以外の都市公園	308 か所	208,676 m ²	昨年比 3 か所増
児童遊園	54 か所	57,638 m ²	昨年比 1 か所減
都市計画緑地	2 か所	598,800 m ²	
合計	478 か所	1,632,914 m ²	

2. 魅力ある公園づくりの推進に関する事項

千里中央公園再整備基本計画策定業務委託（令和2年（2020年）3月策定） 8,349,000円

3. ふれあい緑地フェスティバルに関する事項

ふれあい緑地フェスティバル（令和元年（2019年）5月3日） 参加者数 4,300人

4. 緑化事業基金に関する事項（千円未満は四捨五入）

積立金 7,356千円（内訳 利子積立金 28千円 その他積立金 7,328千円）

取崩 110千円

令和元年度末残高 63,282千円

5. 高校野球発祥の地記念公園の運営管理に関する事項

優勝校・準優勝校プレート設置セレモニー（令和元年（2019年）8月1日） 来賓 大阪桐蔭高等学校関係者

整 備 改 良 係

1. 公園整備・再整備工事に関する事項

工事件数 10 件 総額 88,277,200 円

(500 万円以上)

工 事 名	工 事 金 額	工 事 期 間		施 工 業 者
		着 手	完 了	
公園安全安心対策事業				
大黒町南公園外施設再整備工事	21,256 千円	令元.9.18	令2.1.31	(株)樽井造園
東豊中4丁目第3公園外施設再整備工事	12,117 千円	令元.9.18	令2.1.31	(株)グレース
玉井町2丁目第2公園ブロック塀改修工事	11,147 千円	令元.11.21	令2.3.13	(株)樽井造園
上新田3丁目第2公園外ブロック塀改修工事	7,667 千円	令元.11.21	令2.2.28	(株)日本海緑化
公園整備・小改良事業				
夕日丘公園外施設改修工事	16,949 千円	令元.12.24	令2.3.13	(株)八福
蛸ヶ池公園施設改修工事	5,533 千円	令元.12.24	令2.3.13	(株)日本海緑化

2. ふれあい緑地施設整備に関する事項

工事件数 1 件 総額 10,838,880 円

(500 万円以上)

工 事 名	工 事 金 額	工 事 期 間		施 工 業 者
		着 手	完 了	
ふれあい緑地(2街区)園路舗装工事	10,839 千円	令元.6.24	令元.8.30	(有)福満ロードワーク

3. 委託業務に関する事項

委託件数 3 件 総額 16,087,500 円

(500 万円以上)

委 託 名	委 託 金 額	委 託 期 間		委 託 業 者
		着 手	完 了	
千里緑地外法面調査業務委託	6,515 千円	令元.10.7	令2.3.25	(株)KGS
野畑南公園外マンホールトイレシステム実施設計業務委託	(7,667) 2,300 千円	令2.2.13	令2.7.31	(株)日新技術コンサルタント

※委託金額欄において上段()内総委託費、下段は当年度執行額を示す。

4. 都市計画公園以外の都市公園及び児童遊園の設置状況に関する事項

開設件数 2件

公園名	所在地	面積
東豊中3丁目第5公園 (開設)	東豊中町3丁目地先	566 m ²
桜の町6丁目第1公園 (開設)	桜の町6丁目地先	105 m ²

5. 大阪国際空港周辺場外用地の取得に関する事項

取得件数 1件 総額 6,406,150円

原田中1丁目第2児童遊園 172 m² (児童遊園から都市計画公園以外の都市公園へ公園種別を変更)

6. 公園占用及び公園施設設置管理許可に関する事項

公園占用許可 49件 公園施設設置管理許可 3件

維 持 管 理 係

1. 公園施設の状況に関する事項

項 目	設置数
遊具設置数	2,045 基
水道設置数 (散水栓含む)	771 栓
照明設置数	2,187 基
時計設置数	111 基
トイレ設置数	181 基

2. 公園維持管理委託に関する事項

委託件数 39 件

総額 291,746,125 円

(500 万円以上)

業 務 名	委 託 金 額	委 託 期 間		委 託 業 者
		着 手	完 了	
市内各公園維持管理業務 (第1区)	11,035 千円	平31.4.1	令2.3.31	(株) 日本海緑化
市内各公園維持管理業務 (第2区)	15,220 千円	平31.4.1	令2.3.31	(株) 八福
市内各公園維持管理業務 (第3区)	21,942 千円	平31.4.1	令2.3.31	エースグリーン(株)
市内各公園維持管理業務 (第4区)	21,626 千円	平31.4.1	令2.3.31	(株) グリーンテック
市内各公園維持管理業務 (第5区)	18,945 千円	平31.4.1	令2.3.31	(株) 伊原造園石材
市内各公園維持管理業務 (第6区)	23,185 千円	平31.4.1	令2.3.31	(株) グレース
市内各公園維持管理業務 (第7区)	22,258 千円	平31.4.1	令2.3.31	(有) 西垣造園土木
市内各公園維持管理業務 (第8区)	16,656 千円	平31.4.1	令2.3.31	(株) 山田造園
市内各公園維持管理業務 (第9区)	24,482 千円	平31.4.1	令2.3.31	(株) 日本グリーンサービス
市内各公園維持管理業務 (第10区)	13,264 千円	平31.4.1	令2.3.31	(株) 日本海緑化
市内各公園維持管理業務 (第11区)	10,673 千円	平31.4.1	令2.3.31	(株) 山中造園コンサルタント
市内各公園維持管理業務 (第12区)	8,250 千円	平31.4.1	令2.3.31	(株) 伊原造園石材
空港周辺基盤施設児童遊園維持管理業務	6,231 千円	平31.4.1	令2.3.31	(株) 山田造園
ふれあい緑地維持管理業務	12,547 千円	平31.4.1	令2.3.31	(株) 日本海緑化
久保公園外 36 公園多機能便所清掃管理業務	24,885 千円	平31.4.1	令2.3.31	(社) 豊中市シルバー人材センター

ふれあい緑地清掃管理業務	10,909 千円	平31.4.1	令2.3.31	(社)豊中市シルバー人材センター
千里中央公園管理業務(駐車場含む)	10,816 千円	平31.4.1	令2.3.31	(社)豊中市シルバー人材センター

3. 公園内制限行為に関する事項

制限行為承認件数 557 件

4. 公園・緑道における自主管理活動に関する事項

項目	団体数	協定数
自主管理協定(公園・緑道)	172	217
項目	登録数	活動数
公園愛護活動(公園・緑道)	98	117

5. 街路樹等維持管理委託に関する事項

委託件数 9 件 総額 217,163,720 円

(500万円以上)

業務名	委託金額	委託期間		委託業者
		着手	完了	
街路樹管理業務(第1区)	44,481 千円	平31.4.1	令2.3.31	(株)八福
街路樹管理業務(第2区)	41,846 千円	平31.4.1	令2.3.31	(株)久保造園土木
街路樹管理業務(第3区)	32,591 千円	平31.4.1	令2.3.31	(株)洋花園
街路樹管理業務(第4区)	24,689 千円	平31.4.1	令2.3.31	(株)関造園土木
街路樹管理業務(市内一円)	12,100 千円	令2.2.4	令2.3.31	(株)矢口グリーン
市内一円道路除草等管理業務	45,780 千円	平31.4.22	令2.3.31	(株)樽井造園
市民協同緑化業務	9,778 千円	平31.4.22	令2.3.31	エースグリーン(株)

6. 公園の修繕工事に関する事項

工事件数 2 件 総額 7,554,800 円

(500万円以上)

業務名	委託金額	委託期間		委託業者
		着手	完了	
緑化事業植栽工事	5,759 千円	令元.12.24	令2.2.28	(株)日本グリーンサービス

緑 化 自 然 環 境 係

1. 豊中みどりの交流会運営に関する事項

みどりのフォーラム	開催回数	1回	参加者数	120人
みどりの交流会展	開催回数	1回(2日)	参加者数	355人
みどりのつどい	開催回数	2回	参加者数	94人
みどりのカーテンづくり	参加団体	64団体		

2. 緑化推進に関する事項

市民協同緑化樹配布本数	58件	6,409本
生垣緑化助成金交付件数	5件	総額 444,100円

3. 自然環境保全・啓発に関する事項

(1) ヒメボタル保全

ヒメボタル学習会・観察会(令和元年(2019年)5月18日・19日)	開催回数	2回	参加者数	222人
ヒメボタル幼虫調査(令和元年(2019年)11月29日・12月7日)	開催回数	2回	参加者数	45人
ヒメボタル保全助成	4件	総額	352,162円	
「豊中のヒメボタル」パンフレット作成			1,000部	

(2) 春日町ヒメボタル特別緑地保全地区内土地買戻し

特別会計先行取得用地の一般会計での買戻し筆数	4筆			
春日町3丁目82番1・79番・80番・224番7	総面積	1,447.46㎡	金額	145,448,710円
土地鑑定委託料 1,142,640円	諸経費	3,653,160円	総額	150,244,510円

(3) 自然環境啓発

自然観察会他	開催回数	26回	参加者数	449人
ふれあい緑地1街区自然学習	開催回数	39回	参加者数	532人
ビオトープ設置数	41か所(5年毎の調査)			

(4) 保護樹・樹林助成に関する事項

保護樹	助成件数	74件	139本	総額	1,870,000円
保護樹林(生垣1件)	助成件数	10件	53,800㎡+生垣40m	総額	640,000円

(5) 松くい虫防除事業助成に関する事項

松くい虫の防除	助成件数	0件	0本	総額	0円
---------	------	----	----	----	----

(6) 島熊山緑地の保全・再生

管理作業	実施回数	17回	参加者数	383人
自然観察会	開催回数	1回	参加者数	3人

(7) ナラ枯れ被害防除対策

防除シートの被覆本数	0本
枯死木の伐採本数	43本

4. 鳥獣保護管理(捕獲許可・飼養登録・鳥獣相談・カラスの巣の撤去)に関する事項

捕獲許可	飼養(メジロ)登録	鳥獣相談	カラスの巣の撤去	特定外来生物の措置
74件	1件(更新)	621件	28件	ヌートリア 7件、アライグマ 9件

5. 堆肥化事業（緑と食品のリサイクルプラザ製造関係）に関する事項

(1) 堆肥製造

堆肥「とよっぴー」製造量 89 トン
 緑化用バーク製造量 13 トン

(2) 堆肥の活用

「とよっぴー」の配布 無料配布量 27 トン 有料配布量 62 トン 総配布量 89 トン
 「とよっぴー」で育てた野菜等の学校等給食への提供 提供回数 164 回 6 種類
 緑化用バークの配布 配布量 37 トン

(3) 啓発イベント開催等

緑と食品のリサイクルプラザ施設見学 実施回数 30 件 見学者数 459 人
 とよっぴーフェスタ（令和元年（2019年）10月19日） 開催回数 1 回 参加者数 750 人
 とよっぴー展 ※新型コロナウイルス感染拡大防止に伴い中止
 「リサイクルプラザ」パンフレット作成 1,000 部

6. 委託業務に関する事項

委託件数 19 件 総額 33,674,849 円

(500万円以上)

業 務 名	委託金額	委託期間		委託業者
		着手	完了	
風致保安林再整備業務	13,665 千円	令元.6.4	令1.10.31	(株)久保造園土木
堆肥「とよっぴー」製造及び 資源循環啓発業務	5,548 千円	平31.4.1	令2.3.31	(特非)花と緑のネットワークとよなか

花とみどりの相談所

1. 花とみどりの講習・相談に関する事項

花とみどりに関する講習会		花とみどりに関する相談					
回数	受講者数	来訪相談	電話相談	文書相談	現地指導	計	件数
36回	894人	262人	179人	5人	3人	449人	574件

2. 緑化リーダーに関する事項

緑化リーダー養成講座			
講座別	講義回数	受講者	修了者
初級講座	10回	15人	14人
中級講座	11回	10人	10人
上級講座	11回	17人	15人

3. 緑化リーダー会との協働に関する事項

- ・豊中緑化リーダー会（平成19年（2007年）3月3日設立） 会員 119人（上級講座修了者）
- ・活動状況
 - ①協働育苗協働34団体
 - ②学校・こども園・保育所（園）等の支援（花いっぱいプロジェクト支援—小学校2校含む）
 - ③大気汚染常時監視測定局における樹木管理
 - ④フラワーポットの育成管理
 - ⑤豊島公園ヤシの木通り自主管理活動
 - ⑥被保護者就労準備支援事業
 - ⑦就労準備支援事業
 - ⑧緑化リーダー養成講座支援事業
 - ⑨研修活動、広報活動など

4. 活動状況に関する事項

- ・スプリングフェスタ 平成31年（2019年）4月27日

参加協力団体 3団体	参加者数	745人
------------	------	------
- ・スプリングフェスタ展示（地域活動写真・多肉植物他） 来場者 565人
- ・花とみどりの作品展（豊中まつり協賛） 作品数 488点
- ・豊中緑化リーダー会展 来場者 252人
- ・リース作品展 来場者 543人
- ・とよなか市民環境展 作品数 14点
- ・花いっぱい運動写真展（第二庁舎ロビー・花とみどりの相談所・すてっぷ）（172点） 1,170人
- ・相談所ニュースの発行 12号/年 220部/号

5. 花いっぱい運動に関する事項

委託件数 4 件

総額 35,282,210 円

(500万円以上)

業 務 名	委託金額	委託期間		委託業者
		着手	完了	
バラ園管理業務	13,407 千円	平 31. 4. 22	令 2. 3. 31	(株) 奈須造園
駅前等草花管理業務 (第 1 区)	9,392 千円	平 31. 4. 22	令 2. 3. 31	(株) 久保造園土木
駅前等草花管理業務 (第 2 区)	8,750 千円	平 31. 4. 22	令 2. 3. 31	(株) 奈須造園

[減 量 計 画 課]

計 画 推 進 係

1. 豊中市一般廃棄物処理基本計画施策推進に関する事項

(1) 令和元年度(2019年度)豊中市一般廃棄物処理実施計画

処理対象 区域	一般廃棄物の種類	処理の方法	
市内全域	可燃ごみ	週2回定曜日収集	
	不燃ごみ	4週に1回定曜日収集	
	粗大ごみ *1	戸別申込制による月1回定曜日収集	
	ごみ 再 生 資 源	危険ごみ	2週に1回定曜日収集(空き缶と同時)
		紙・布	2週に1回定曜日収集
		ガラスビン	2週に1回定曜日収集
		ペットボトル	ステーション: 4週に1回定曜日 拠 点: 月1・2回等定曜日収集
		空き缶	2週に1回定曜日収集
		プラスチック製容器包装 *2	週1回定曜日収集
		小型電子機器(拠点回収) *3	公共施設等設置のボックス回収 不燃性粗大ごみからビッグアップ回収
		水銀使用廃製品(拠点回収) *4	公共施設設置のボックス回収
		特定家庭用機器一般廃棄物	戸別申込制による随時収集
		臨時ごみ	戸別申込制による随時収集
	事業系ごみ	許可業者による収集、自己処理*5	
し 尿	し 尿	月2回収集・申込みによる随時収集	
	浄化槽汚泥	許可業者による収集	

*1 平成18年(2006年)10月から有料収集(品目ごとに料金設定)、平成26年(2014年)4月からインターネット受付を開始

- *2 平成13年(2001年)10月からモデル地区収集を開始し、以降、対象区域の拡大を図り、平成24年(2012年)4月で市内全域収集に完全切替
- *3 平成28年(2016年)1月から3月末まで市内公共施設16箇所では小型電子機器の回収を実証事業として実施
平成28年(2016年)4月から本格実施、令和元年度末22箇所
- *4 平成29年(2017年)7月から市内公共施設4箇所では水銀使用廃製品の回収を実施、令和元年度末15箇所
- *5 自己処理とは、豊中市伊丹市クリーンランドへの自己搬入をいう

(2) 一般廃棄物処理実績

処理対象区域	一般廃棄物の種類	収集・運搬主体	処理実績量	
市内全域	可燃ごみ	直 営*1	109.62 t	
		委 託	57,198.00 t	
	不燃ごみ	直 営	0.00 t	
		委 託	2,294.44 t	
	粗大ごみ	委 託	1,270.17 t	
	再 生 資 源	紙・布	直 営	6,074.76 t
		ガラスビン	直 営	2,031.67 t
		ペットボトル	直 営	544.53 t
			委 託	243.15 t
		空き缶・危険ごみ	直 営	664.02 t
		プラスチック製容器包装	直 営	3,490.30 t
		小型電子機器(拠点回収)	直 営	7.78 t
		水銀使用廃製品(拠点回収)	直 営	9.03 t
		特定家庭用機器一般廃棄物 *2	直 営	19.89 t
		臨時・公共等(可燃) *2	直営・自己搬入	1,981.04 t
	臨時・公共等(不燃) *2	直営・自己搬入	587.71 t	
	事業系ごみ	許可・自己搬入	40,855.13 t	
	合 計	—	117,381.24 t	
	し 尿	し 尿	委 託	339.13k l
		浄化槽汚泥	許 可	198.47k l
合 計		許 可	537.60k l	

*1 直営収集の可燃ごみは、ひと声ふれあい収集分を含む

*2 美化収集分、家庭系ごみの自己搬入分および罹災ごみ分を含む

2. 廃棄物減量等推進審議会に関する事項

- (1) 審議事項：① 一般廃棄物の減量の促進に関する事項
 ② 一般廃棄物の適正処理に関する事項
 ③ その他市長が必要と認める事項

(2) 委員の構成

第11期 (平成30年(2018年)3月1日～令和2年(2020年)2月29日) (敬称略・規則順・順不同)

区分	名前	職業等	備考
会長	渡辺 信久	大学 教授	
副会長	浅利 美鈴	大学院 准教授	
委員	花嶋 温子	大学 准教授	※A
〃	下村 浩	市民公募	※A
〃	池本 えり	市民公募	※A
〃	原田 八重子	市民公募	※A
〃	長谷川 清道	市民団体	
〃	新開 悦子	市民団体	
〃	中澤 和子	市民団体	
〃	神保 利博	事業者	
〃	吉田 哲平	事業者	
〃	岡田 佳男	事業者	※A
〃	米田 弘樹	事業者	
〃	澤村 正良	事業者	
〃	大西 悟	労働組合	

※Aの5名の任期は平成30年(2018年)4月1日～令和2年(2020年)3月31日

(3) 開催状況 2回

- (4) 諮問事項：① 第3次豊中市ごみ減量計画の総括について
 ② 第4次豊中市ごみ減量計画の進行管理について

3. 豊中市ごみ減量計画施策推進に関する事項

(1) 年次報告書の発行

- ・「ハッピー(8%)ごみ減量プラン事業等報告書 速報版」の発行(令和元年(2019年)7月)
- ・「ハッピー(8%)ごみ減量プラン事業等報告書 確定版」の発行(令和2年(2020年)3月)

(2) 「ハッピー(8%)ごみ減量通信」の発行(令和2年(2020年)3月)

(3) 「ごみ減量フォーラム」の開催

- ・「第19回ごみ減量フォーラム」～プラスチックの削減がつなぐSDGsへの道～
 ※新型コロナウイルス感染拡大防止のため中止

(4) フードドライブの実施

実施日	イベント(場所)	提供者数	提供食品重量
4月15日 ～21日	(株)ダイエー3店舗 (豊中駅前店・曽根店・グルメシティ庄内店)	※	73.8kg
5月3日	ふれあい緑地フェスティバル	3名	3.5kg
5月20日 ～26日	(株)ダイエー3店舗	※	39.4kg
6月17日 ～23日	(株)ダイエー3店舗	※	78.1kg
7月15日	千の里新田南夏祭り(新田南小学校)	29名	44.5kg
7月15日 ～21日	(株)ダイエー3店舗	※	53.5kg
8月19日 ～25日	(株)ダイエー3店舗	※	79.1kg
9月16日 ～22日	(株)ダイエー3店舗	※	107.7kg
9月29日	桜塚校区市民体育祭(桜塚小学校)	8名	7.6kg
10月1日 ～31日	(株)ダイエー3店舗	※	160.4kg
10月13日	野畑校区市民体育祭(野畑小学校)	7名	6.9kg
10月30日	オフィスフードドライブ (豊中市役所第二庁舎1階・環境事業所)	25名	26.0kg
11月10日	みんなでワイワイさんあいイベント(ふれあい緑地)	13名	17.5kg
11月17日	庄内南公民分館文化祭(庄内南小学校)	18名	32.5kg
11月18日 ～24日	(株)ダイエー3店舗	※	32.0kg
12月16日 ～22日	(株)ダイエー3店舗	※	99.5kg
1月13日	新春上野フェスタ2020(上野小学校)	25名	47.7kg
1月15日 ～17日	生活協同組合コープこうべ3店舗 (桜塚店・東豊中店・蛍池店)	※	102.7kg
1月20日 ～26日	(株)ダイエー3店舗	※	135.9kg
2月17日 ～23日	(株)ダイエー3店舗	※	85.5kg
3月16日 ～22日	(株)ダイエー3店舗	※	62.8kg
合 計		128名	1,296.6kg

※株式会社ダイエー及び生活協同組合コープこうべにおける提供者数については、食品回収ボックスを営業時間内常時設置しているため、不明。

(5) 食品ロス削減啓発冊子の発行(増版)

- ・冊子「食品ロス・ゼロハンドブック vol. 2」 5,000冊

4. 豊中エコショップ制度に関する事項

- ・豊中エコショップ制度運営協議会役員会 4回開催(うち1回書面開催)
- ・豊中エコショップ認定店舗による意見交換会 2回開催
- ・エコショップ通信(vol.5・vol.6)の発行
- ・新規認定店舗数 16事業者 16店舗
(累計認定店舗数 91事業者 142店舗)
- ・優良エコショップ認定 1事業者 3店舗

5. マイバッグ持参運動に関する事項

- ・「北摂地域におけるマイバッグ等の持参促進及びレジ袋削減に関する協定」に係わる取組み
新たに3事業者と協定を締結(協定締結日:平成31年(2019年)4月1日)
北摂7市3町の自治体による意見交換会 1回開催
北摂地域共通マイバッグキャンペーンの実施(令和元年(2019年)11月3日、阪急南千里駅前公共広場他)

業 務 係

1. 車両管理に関する事項

車両台数

(単位:台)

車種		台数	
ごみ	プレス車	2 t	36
	プレス車	3 t	3
	ダンプ車	2 t	26
	超低床トラック	2 t	1
	軽ダンプ	0.35 t	7
その他	ライトバン		2
	軽自動車		11
合 計			86

〔 美 化 推 進 課 〕

美 化 推 進 係

1. 美化推進活動の企画及び調整等に関する事項

- ・豊中市まちを美しくする運動推進本部会議（1回開催）
- ・豊中市まちを美しくする運動推進本部幹事会（1回開催）

(1) 啓発活動

ア. 美化啓発行事（6月と9月に各1回開催）

区 分	市民団体等参加人数	関係機関参加人数	市職員参加人数	合 計
環境月間 (6月)	6,502人	21人	55人	6,578人
環境美化月間 (9月)	5,334人	63人	92人	5,489人
合 計	11,836人	84人	147人	12,067人

※一般廃棄物許可業者は、関係機関に含む。

※環境月間（6月）は、G20大阪サミット開催による交通規制の影響により、クリーンランド道清掃のみ実施

イ. 美化ポスター募集と展示（年1回実施）

区 分	応募校	応募数	入選数	ポスター印刷
小学校	13校	650点	23点	100枚
中学校	3校	215点	9点	100枚
合 計	16校	865点	32点	200枚

入選作品の展示（3カ所）、市内公共施設へポスター印刷を掲示

ウ. かべ新聞コンクール作品募集と展示（1回実施）

区 分	応募校	応募数	作成人数	入選数
小学校	4校	31点	165人	5点
合 計	4校	31点	165人	5点

入選作品の展示（3カ所）

エ. 幼児図画募集と展示 (1回実施)

応募園	応募数	入選数
21園(所)	879点	24点

入選作品の展示(3カ所)

オ. 幼少期から始める美化清掃活動(愛称:まちびかキッズクラブ)の実施
 実施回数 8件(認定こども園 5園・私立幼稚園 2園・民間保育園 1園)

カ. 犬ふん放置・ポイ捨て対策
 啓発看板の貸出状況

区分	犬ふん放置禁止 看板貸出件数	犬ふん放置禁止 看板貸出枚数	ポイ捨て禁止看板 貸出件数	ポイ捨て禁止看板 貸出枚数
個人	103件	182枚	45件	70枚
自治会	14件	83枚	8件	43枚
その他	4件	19枚	2件	2枚
合計	121件	284枚	55件	115枚

犬ふんチョーク作戦の実施(23件)

(2) パトロールと清掃活動

- ア. 市内連絡会議(都市基盤部・環境部)
 - ・月1回 第1水曜日
- イ. 美化パトロール(駅周辺清掃)
 - ・月1回
- ウ. 不法投棄の防止カメラ設置数
 - ・市内12カ所

2. 美化推進活動の関係機関との連絡調整に関する事項

- (1) 豊中市まちを美しくする運動連絡会議
 - ア. 総会(1回開催)
 - イ. 美化啓発行事合同美化活動(環境美化月間を実施)
- (2) 不動産関係違法屋外広告物撤去対策協議会
 - ア. 駅周辺及び住宅地における違法広告物撤去(年4回実施)

3. 地域清掃活動等の推進に関する事項

- (1) 地域清掃活動状況
 - ア. 地域清掃用ごみ袋配布数

自治会、老人クラブ、その他団体等	合計 18,550枚
------------------	------------

イ. 地域清掃活動登録数(3年ごとに調査を実施、直近は令和元年度(2019年度))

区分	登録数
自治会	202 団体
老人クラブ	79 団体
その他団体	65 団体
個人	56 人
合計	402 件 (346 団体・56 人)

ウ. 地域清掃用具貸出状況

(単位:本)

区分	竹ぼうき	ぼうき	ちりとり	ごみばさみ	十能	熊手
貸出数	98	166	74	734	58	29

エ. 感謝状の贈呈 …… その他団体 2 件

(2) アダプトシステム事業の推進

市のアダプトシステム 24 団体覚書締結
府のアダプトプログラム 21 団体協定締結

(3) 違法簡易広告物追放推進団体制度(とよなか美はり番)

登録団体 7 団体、265 人登録

4. 空き地管理(除草等、適正管理の指導)に関する事項

空き地の所有者及び管理者などに対し、適正な管理を行うように指導・調整

区分	要望件数	改善件数
件数	79 件	72 件

5. 美しいまちづくりの推進に関する条例の推進に関する事項

(1) 美化推進重点地区

(豊中駅、庄内駅周辺を平成 17 年(2005 年)11 月 21 日、千里中央駅周辺を平成 23 年(2011 年)4 月 1 日、美化推進重点地区に指定)

ア. 定期活動

・巡回指導(3 地区) 6 回

イ. 美化推進重点地区強化月間(11 月)

・巡回指導 指導数延べ 5 人
・美化清掃 延べ 60 人
・ティッシュ配布 1,500 個
美化推進重点地区協力員(まち美化名人(めいと))登録
合計 164 件

ウ. 美化推進重点地区のフォローアップ調査

・11 駅散乱ごみ路上カウント調査

(2) まち美化活動協定 7 団体認定

6. 豊中市路上喫煙の防止に関する条例の推進に関する事項

(平成24年(2012年)4月1日、豊中市路上喫煙の防止に関する条例を施行。平成24年(2012年)10月1日に豊中駅周辺、平成26年(2014年)3月20日に千里中央駅周辺、平成27年(2015年)10月1日に庄内駅東側周辺、平成29年(2017年)12月11日に庄内駅西側周辺を路上喫煙禁止区域にそれぞれ指定)

「豊中市路上喫煙の防止に関する条例」推進会議 3回開催
(危機管理課・環境部・健康医療部・都市基盤部・消防局)

(1) 定期活動

・巡回指導 延べ 79回
指導数延べ 114人

(2) 「豊中市路上喫煙の防止に関する条例」周知啓発活動

・市内全駅周辺における啓発活動
啓発ティッシュ配布数 4,200個(令和元年(2019年)7月)
(危機管理課・環境部・健康医療部・都市基盤部・消防局)

環 境 美 化 係

1. 不法投棄物の処理に関する事項

(1) 運搬車両

(単位：台)

車 種	プレス車	ダンプ車		合 計
	2 t	2 t	軽四	
車両数	1	2	4	7

(2) 不法投棄ごみ処理量

(単位：t)

区 分		可 燃 物	不 燃 物	計
不法投棄	日常活動処理	1.7	2.4	4.1
	通報(苦情)処理	2.2	2.8	5.0
散乱ごみ		9.8	4.4	14.2
合 計		13.7	9.6	23.3

(3) 家電4品目の不法投棄等啓発台数

(単位：台)

不法投棄数	品目別			
	テレビ※	冷凍・冷蔵庫	洗濯機※	エアコン
70	40	22	7	1

※プラズマ・液晶(テレビ内)、衣類乾燥機(洗濯機内)を含む

2. 環境美化の促進に関する事項

(1) 違法簡易広告物撤去数及び地域清掃ごみ処理量

違法簡易広告物 撤去枚数	地域清掃のごみ(日常ごみ搬出分除く)	
	処理件数	処 理 量
678 枚	1,865 件	57.3 t

(2) パトロールと清掃活動

ア. パトロール

・不法投棄防止パトロール及び青色防犯パトロールの実施

イ. 駅周辺清掃活動

・月4回

ウ. 美化推進重点地区

・美化清掃(3地区)

合計 117 回

〔 家 庭 ご み 事 業 課 〕

作 業 係

1. ごみ収集対象世帯及び人口に関する事項

収集対象数 193,449 世帯 408,518 人 (令和元年 4月1日現在 豊中市住民基本台帳人口)

2. ごみ収集及び運搬に関する事項

(単位：t)

		年間総収集量	13,415.64
内 訳	定 期	可燃ごみ	109.62
		不燃ごみ	0
		粗大ごみ	0
		空き缶・危険ごみ	664.02
		紙・布	6,074.76
		ガラスビン	2,031.67
		ペットボトル	544.53
		プラスチック製容器包装	3,490.30
		計	12,914.90
	臨 時	可燃ごみ	341.30
		不燃ごみ	125.74
		使用済み小型家電(拠点回収)	7.78
		水銀使用廃製品(拠点回収)	9.03
		特定家庭用機器一般廃棄物	16.89
	計	500.74	

3. ひと声ふれあい収集に関する事項

収集対象世帯数 427 世帯

4. 戸別収集のごみステーション化の推進に関する事項

ごみ散乱防止ネット貸出件数 154 件

5. 市民啓発事業に関する事項

(1) ごみの分別に関する出前講座

16 件開催 485 人参加

(2) 環境学習

こども園等環境学習 公立 21 園・私立 1 園 1,820 人

小学校収集体験学習会 41 校 3,660 人

子ども服リユース イベント参加 2 回

資 源 化 推 進 係

1. 廃棄物減量等推進員に関する事項

推進員	96人		
推進員会議	2回開催	参加者数	53人
施設等見学会	1回開催	参加者数	19人
地域活動	5回開催	参加者数	82人
講演会、講習会	9回開催	参加者数	94人
アンケート協力	1回開催	参加者数	41人
その他	3回開催	参加者数	10人

2. 再生資源集団回収報奨金交付に関する事項

- (1) 登録団体数 515 団体
 (2) 登録回収行商者 28 行商者
 (3) 活動団体回収実績

(単位：kg)

区 分	回 収 量
新 聞	2,649,680
雑 誌・雑がみ	1,150,380
段 ボ ー ル	948,380
紙 パ ッ ク	4,041
布 類	325,407
ア ル ミ 缶	103,251
ス チ ー ル 缶	10,951
合 計	5,192,090

3. 容器包装分別収集に関する事項

(1) ペットボトルの回収

回収量

区 分	拠点数	回 収 量
ペットボトル	256	243.15 t

4. 分別周知事業に関する事項

冊子・チラシ類の発行

ハッピーごみ減量(げん)通信	200,000部
ごみの収集日程表	13,000部
わが家のごみカレンダー	220,810部
雑がみ回収袋	4,000部

5. 大規模建築物の廃棄物等保管場所等の設置及び届出等に関する事項

届出件数

大規模建築物	10件
準大規模建築物	121件
合 計	131件

委 託 業 務 係

1. ごみ収集及び運搬業務委託に関する事項

(1) ごみ収集対象委託地区及び収集運搬量

区 域	収集運搬量 (t)	地 区 名
第 1 区	8,001.66	新千里東町・新千里北町・新千里西町・ 新千里南町・上新田
第 2 区	5,877.23	上野西・上野東・中桜塚・南桜塚・ 立花町・末広町・岡町・岡町北
第 3 区	6,269.94	本町・岡上の町・北桜塚・玉井町・走井・ 山ノ上町・宝山町・岡町南・南空港町・勝部・ 原田西町・原田中・原田元町・曾根東町・ 曾根西町
第 4 区	7,123.55	石橋麻田町・清風荘・待兼山町・宮山町・ 永楽荘・柴原町・刀根山・刀根山元町・ 螢池北町・螢池中町・螢池東町・ 螢池西町・螢池南町・千里園・箕輪
第 5 区	9,518.16	春日町・桜の町・向丘・少路・緑丘・ 西緑丘・北緑丘・上野坂・東豊中町・ 熊野町
第 6 区	6,576.13	栗ヶ丘町・赤阪1丁目・夕日丘・旭丘・ 東泉丘・西泉丘・広田町・長興寺北・ 長興寺南・城山町・服部緑地・寺内・ 東寺内町
第 7 区	5,703.64	服部元町・服部本町・服部西町・服部南町・ 服部豊町・服部寿町・若竹町・北条町・ 浜・小曾根
第 8 区	2,774.45	原田南・曾根南町・利倉・利倉西・利倉東・ 上津島・今在家町・名神口・穂積・ 庄内宝町・庄本町
第 9 区	6,780.52	稲津町・豊南町東・豊南町西・豊南町南・ 野田町・庄内東町・庄内西町・庄内幸町・ 庄内栄町・日出町・三国・大黒町・千成町・ 島江町・二葉町
第 10 区	867.16	三和町・大島町・神州町
粗 大 区	1,270.17	市内全域
計	60,762.61	

(2) ごみ収集対象世帯数及び人口

	世帯数(世帯)	人口(人)
直営・委託収集混合地域 (再生資源を市が直営で回収し、可燃ごみ・不燃ごみ・粗大ごみは委託で収集している地域)	193,449	408,518
	100.0%	100.0%

(3) ごみ収集及び運搬業務委託件数

委託件数 12 件

総額 707,741,085 円

業 務 名	委託金額 (円)	業務履行期間		委 託 業 者
		着手	完了 (予定を含む)	
第1区ごみ収集運搬業務	104,373,341	平 28.4.1 (2016年)	令 3.3.31 (2021年)	(株) 石原産業
第2区ごみ収集運搬業務	65,263,293	平 28.4.1 (2016年)	令 3.3.31 (2021年)	ミザック(株)
第3区ごみ収集運搬業務	76,701,363	平 28.4.1 (2016年)	令 3.3.31 (2021年)	(株) 石原産業
第4区ごみ収集運搬業務	68,708,719	平 29.4.1 (2017年)	令 4.3.31 (2022年)	泉興業(株)
第5区ごみ収集運搬業務	98,064,996	平 29.4.1 (2017年)	令 4.3.31 (2022年)	米田産業(株)
第6区ごみ収集運搬業務	66,001,148	平 29.4.1 (2017年)	令 4.3.31 (2022年)	ミザック(株)
第7区ごみ収集運搬業務	54,076,411	平 29.4.1 (2017年)	令 4.3.31 (2022年)	(株) 上原産業
第8区ごみ収集運搬業務	25,227,825	平 29.4.1 (2017年)	令 4.3.31 (2022年)	泉興業(株)
第9区ごみ収集運搬業務	65,782,845	平 29.4.1 (2017年)	令 4.3.31 (2022年)	エアポート企業 (株)
第10区ごみ収集運搬業務	8,859,363	平 29.4.1 (2017年)	令 4.3.31 (2022年)	(有) 村田衛生
粗 大 区	61,724,137	平 28.4.1 (2016年)	令 3.3.31 (2021年)	(株) 石原産業
粗 大 区(随契分)	12,957,644	平 29.4.1 (2017年)	令 4.3.31 (2022年)	(株) 石原産業

2. 粗大ごみ受付業務に関する事項

粗大ごみ等の処理申込受付等の状況

電話受付	インターネット受付	※1 ファックス受付	※2 問合せ等	臨時ごみ
62,313 件	8,688 件	44 件	16,634 件	2,887 件

※1：聴覚や音声機能などの障害により電話での申し込みが困難な方からの申し込み等の件数

※2：処理申込受付後に、排出品目の変更・取消し、排出方法等の問合せを含めた件数

臨時ごみ業務係

1. 一般廃棄物処理手数料の収納(家庭系臨時ごみ)に関する事項

	調定額累計 (円)	収納額累計 (円)	不納欠損処分額 (円)	未収納額 (円)	収納率 (%)
現年度分	13,595,290	13,595,290	0	0	100
滞納繰越分	0	0	0	0	0

2. 一般廃棄物処理手数料の調定(家庭系臨時ごみ)に関する事項

ごみ処理手数料	
調定件数 (件)	調定金額 (円)
2,347	13,595,290

〔 事業ごみ指導課 〕

一般廃棄物指導係

1. 一般廃棄物収集運搬業許可に関する事項

- 一般廃棄物収集運搬業許可業者 …………… 10 業者
- " (浄化槽清掃許可業者) …………… 8 業者
- " (限定許可：動物性残流渣物[魚腸骨等]) …………… 4 業者
- " (限定許可：実験動物の死体) …………… 1 業者

2. 事業系ごみの減量及び適正処理対策に関する事項

(1) 多量排出事業所等のごみ減量対策と指導

事業所・該当基準		対象事業所数
事業所	① 延べ床面積 3,000 m ² 以上	246 事業所
	② ①以外の排出量 月3t以上	58 事業所
計		304 事業所

分別排出を徹底するため、多量排出事業所 83 件の立入調査及び 31 件の個別指導を実施

(2) 事業系一般廃棄物管理責任者施設見学会

1 回開催 (15 人参加)

(3) 事業系一般廃棄物管理責任者研修会

1 回開催 (49 人参加)

(4) リデュース情報誌「リニュース」

2 回発行・配布

3. 一般廃棄物処理手数料の収納 (し尿、許可手数料) に関する事項

年 度		調定額累計 (円)	収納額累計 (円)	不納欠損処分額 (円)	未 収 納 額 (円)	収 納 率 (%)
元	現年度分	9,458,200	9,450,280	—	7,920	99.99
	滞納繰越分	88,090	7,920	15,840	64,330	8.99

4. 一般廃棄物処理手数料の調定（し尿、許可手数料）に関する事項

し尿処理手数料		許可手数料	
調定件数	調定金額	調定件数	調定金額
1,458件	9,236,290円	31件	310,000円

5. し尿収集運搬業務に関する事項

(1) し尿収集対象

区 分	世 帯	人 口
委 託	29世帯	58人

(2) 収集状況

(単位：kl)

区 分		委 託
年間総収集量		339.13
内 訳	一般家庭	61.12
	臨時等	278.01

6. し尿及び浄化槽汚泥処理業務に関する事項

(単位：kl)

区 分	搬 入 量			処 理 量
	し 尿	浄化槽汚泥	合 計	
計	339.13	198.47	537.6	537.6

産 業 廃 棄 物 指 導 係

1. 産業廃棄物処理業者許可及び指導に関する事項

産業廃棄物収集運搬業（積替え保管含む）……………	7 業者
特別管理産業廃棄物収集運搬業（積替え保管含む）……………	1 業者
産業廃棄物処分業（中間処理含む）……………	5 業者
特別管理産業廃棄物処分業（中間処理含む）……………	1 事業者

2. 産業廃棄物排出事業者適正処理指導に関する事項

産業廃棄物管理票（マニフェスト）交付等状況報告書

紙マニフェスト提出数	1,030件
電子マニフェスト提出数	721件

3. PCB廃棄物保管事業者に対する適正保管及び適正処理指導に関する事項

PCB廃棄物の保管及び処分状況等届出書 提出数 153 件

4. 自動車リサイクル法に係る登録・許可に関する事項

自動車リサイクル法関連登録・許可事業者

引取業者登録事業者数	37 事業者
フロン類回収業者登録事業者数	13 事業者
解体業者許可事業者数	1 事業者
破碎業者許可事業者数	—

5. 建設リサイクル法に係る適正処理指導に関する事項

解体現場指導回数 210 回

都市計画推進部監察課及び環境部環境政策課との三者合同パトロール2回実施
(5月、10月)

財務部

□組織構成と主な業務内容

課名	主な業務内容	収録事項
財政課	部の総括事務。予算の編成。議案の作成。議決事項の処理・報告。予算の配当、執行の調査及び調整。起債。一時借入金。財政計画、財務諸調査。地方交付税。交付金。歳入確保に係る総合企画・調整。	(予算企画係) 1 予算編成 2 歳入確保に係る総合企画及び調整 3 豊中市を応援するための寄附条例による寄附 (財政係) 1 公債現在高
資産管理課	道路敷その他市有地の境界明示、地籍調査、行政区域境界確認。用地の調査、取得。支障物件等の補償の算定。事業用地取得に伴う土地の鑑定。土地基金。未利用普通財産の管理及び利活用。市有物件の保険。市有財産の総括管理。財産台帳の整備。財産区、地区会館、包括施設管理。	(明示係) 1 地籍調査 2 測量業務委託 3 市域境界確認事務 4 公共用地境界確定事務 (用地対策係) 1 事業用地の取得 2 土地の鑑定評価 3 公有地の拡大の推進に関する法律及び国土利用計画法に基づく届出等 (財産活用係) 1 借入不動産(教育財産) 2 未利用普通財産の管理及び利活用 3 嘱託登記 (管財係) 1 保険契約 2 災害による保険別保険金収入 3 補償保険金収入 4 包括施設管理
施設課	市有建築物の新設、維持修繕工事の設計、施行。建築及び建築設備仕様書作成、積算。市有施設耐震化事業による改築・耐震補強工事の設計・施行。市有建築物の耐震改修に係る総合企画及び主管部課との調整。市有建築物の維持保全に係る計画の策定。	(工事係) 1 市有建築物の新設及び維持修繕工事 (耐震工事係) 1 市有建築物の耐震補強工事等 (設備係) 1 市有建築物の新設、維持修繕及び耐震補強工事に係る設備工事 (保全係) 1 市有建築物の耐震化事業の全体調整 2 市有建築物の維持保全に係る計画策定 3 学校施設の維持修繕 4 学校施設の保守点検業務委託 5 市有建築物の簡易修繕業務 (大阪北部地震に関連する業務) 1 コンクリートブロック塀等改修工事

<p>市民税課</p>	<p>個人市・府民税及び法人市民税等に係る課税事務の企画調整。同処理システムに係る企画調整。個人市・府民税及び法人市民税の申告、課税資料収集、調査、課税。個人市・府民税、法人市民税の課税総額の調定及び統計事務。軽自動車税、市たばこ税、特別土地保有税、入湯税及び事業所税の課税。</p>	<p>(管理係)</p> <ol style="list-style-type: none"> 1 個人市民税の課税 2 市・府民税納税通知書の公示送達 3 他市町村等からの照会回答 4 府民税の賦課徴収に対する交付金 <p>(普通徴収係)</p> <ol style="list-style-type: none"> 1 所得税の確定申告書等課税資料 2 市・府民税の申告書 3 普通徴収(当初発送) <p>(特別徴収係)</p> <ol style="list-style-type: none"> 1 給与支払報告書 2 異動届出書 3 年金支払報告書 4 特別徴収(給与徴収) <p>(諸税係)</p> <ol style="list-style-type: none"> 1 軽自動車税異動状況 2 法人市民税 3 市たばこ税 4 特別土地保有税 5 入湯税 6 事業所税
<p>固定資産税課</p>	<p>固定資産税、都市計画税の課税事務の企画調整。固定資産税の調査及び研究。固定資産税事務処理システムに係る企画調整。家屋の評価(家屋課税台帳)。土地の評価(土地課税台帳)。償却資産の評価(償却資産課税台帳)。固定資産税、都市計画税の課税。課税台帳の閲覧。固定資産税等に係る証明書の作成。</p>	<p>(家屋評価係)</p> <ol style="list-style-type: none"> 1 家屋評価の概要 <p>(土地評価係)</p> <ol style="list-style-type: none"> 1 土地評価の概要 <p>(償却資産係)</p> <ol style="list-style-type: none"> 1 償却資産の概要 <p>(課税総括係)</p> <ol style="list-style-type: none"> 1 固定資産税諸申告件数 2 法務局からの異動件数 3 固定資産税等の調定
<p>税務管理課</p>	<p>市税の納税処理システム運用管理。税制の調査・研究、連絡調整。市税事務処理システムの総合調整。電算処理に係る市税事務共通事項の統括管理。固定資産評価審査委員会。市税の収納。市税の徴収簿の消込み。過誤納金の還付及び充当。納税証明書等の作成。</p>	<p>(管理係)</p> <ol style="list-style-type: none"> 1 コンビニ収納、クレジットカード収納 <p>(税制企画係)</p> <ol style="list-style-type: none"> 1 固定資産評価審査委員会 <p>(収納係)</p> <ol style="list-style-type: none"> 1 市税負担額 2 令和元年度市税収入 3 納税証明
<p>債権管理課</p>	<p>市の債権の適正管理に係る総合調整。市税及び主管部課から引継ぎを受けた債権の徴収及び滞納処分。市税に係る不納欠損。豊中市納付推進センターの運営管理。市税の納税事務処理システム運用管理。未収債権管理システムに係る企画調整。未収金の徴収業務に係る指導及び連絡調整。公金収納に係る総合調整。</p>	<p>(債権係)</p> <ol style="list-style-type: none"> 1 豊中市債権回収対策会議 <p>(納税係・整理係・特別整理係)</p> <ol style="list-style-type: none"> 1 市税の差押執行 2 市税の滞納処分の停止 3 引継債権の差押執行

□令和元年度(2019年度)の主な取組み ～活動概要～

財政課

使途別フレーム目標方式（従来の枠配分を維持しながら、新規・拡充事業や社会保障関係経費など、それぞれの使途別フレームごとに目標額を設定し達成することにより、本市予算の全体最適をめざすもの。）を引き続き導入したことなどにより、令和2年度当初予算を編成した。

また、平成28年3月に策定した『歳入確保に係る基本方針(改定)』に基づく取組みを推進した。

新地方公会計制度への対応については、関係部局と協力し固定資産台帳を整備のうえ、平成30年度決算における統一的な基準による財務書類を作成し、令和2年3月に「とよなかのお財布事情」を公表した。

資産管理課

明示関係では、都市再生地籍調査事業（官民境界等先行調査）0.09平方キロメートル（庄内栄町5丁目）を行った。

用地買収関係では、大島町地区主要生活道路整備事業用地、国指定名勝西山氏庭園などの買収を行った。

財産活用関係では、市有地の一般競争入札による売却を4件行った。また地先払下げによる売却を12件行った。

管財関係では、地区会館等の耐震化の取組みとして曾根会館、少路会館、野畑第2会館及び新千里南町会館の工事を行った。

また包括施設管理についての検討を行った。

施設課

市有建築物の新設、維持修繕工事及び耐震補強工事については、（仮称）豊中市新・第2学校給食センター建設工事や（仮称）豊中市福祉総合相談支援交流センター（西館）建設工事、二ノ切温水プール改築工事、市宮岡町北住宅1・2棟建替工事、市宮三国住宅外装改修工事、千里体育館内装改修工事、市役所第一庁舎や新千里南町会館外3会館の耐震補強工事を実施した。

また、これらの工事に伴う電気や空調、給排水といった設備工事を行ったほか、学校施設の保守点検業務委託や市有建築物の簡易修繕（営繕）業務などに取組んだ。

市有建築物の耐震化促進については、耐震化率100%に向け取組みを進めるとともに、耐震化状況について公表した。

市有建築物の維持保全では、市有施設状況確認マニュアルにもとづき、施設管理者による施設の状況確認、報告を求め、施設の一元的な状況把握に努めた。

なお、大阪北部地震に関連した業務として、小中学校、市有施設などのコンクリートブロック塀改修工事等も実施した。

*施工中の事業を含む（詳細は、収録事項の契約工期を参照）。

市民税課

適正な課税の推進のため、個人市民税の未申告調査や被扶養調査及び法人市民税の未申告・未届調査等を引き続き実施し、課税客体の把握に取り組んだ。府内全市町村による特別徴収義務者の一斉指定については、平成30年度当初課税から実施した。また、当初課税の納税通知書発送後の問い合わせ対応のため、臨時で電話回線を増やして電話が繋がりにくい状況の解消に努めた。

諸税課税事務においては、軽自動車税納税義務者に係る転出者等への手続き案内文書を送付し、適正かつ公平な課税を積極的に推進した。

固定資産税課

的確で公平・公正な課税を目標に、土地家屋については地方税法の評価基準に基づき課税を行った。また固定資産評価支援システムを活用し、評価・課税業務を行った。償却資産については、国税等の資料を活用し、課税客体の把握に取り組む、課税の適正化を図った。また、固定資産税等に係る証明の発行業務を行った。

税務管理課

税務担当課に共通するシステムに関する調整、管理を行い、運用の最適化を推進した。

令和元年10月1日から地方税共通納税システムが導入されるなど、多様な収納方法を整備・運用し、システムを活用して適正な収納管理を図った。また、納税証明書等の発行業務を行い、発行手数料について電子マネー等による公金収納を導入した。

公平で適正な課税・徴収業務実施のため、税務担当職員の人材育成を目的とした研修や地方税法等の改正に伴う市税条例等の改正事務を行った。

債権管理課

市税及び主管部課から引継ぎを受けた債権、重複債権の徴収及び滞納処分、私債権の訴訟を行い、歳入の確保に取り組んだ。また、市税の高額滞納案件について、大阪府域地方税徴収機構に職員を派遣し、機構による滞納整理を進めるとともに、現年度滞納者に対しては、豊中市納付推進センターを活用し、催告の早期着手を実施するなど、税収の確保及び収納率の向上に取り組んだ。

また、「豊中市債権の管理に関する条例」に従い、豊中市債権回収対策会議を開催し、債権回収・整理計画の策定及び公表や徴収事務研修を実施するなど、債権の適正な管理に向けての事務体制整備を行うとともに、市全体の徴収事務改善に取り組んだ。

[財 政 課]

予算企画係

1. 予算編成に関する事項

令和元年度各経済予算 (単位：千円)

経 済 別	議決・専決	補正予算											現計予算	
		当初予算	3/19	3/29	4/11	6/19	7/8	8/26	9/25	11/28	12/18	3/6		3/19
一	一般 会 計	151,498,499	39,470	227,036	527,661	2,018			674,282	27,596	399,623	35,100	3,576,379	157,007,664
	国民健康保険事業会計	40,391,229			7,326				40,493	100			6,210	40,445,358
	後期高齢者医療事業会計	6,609,064							1,147					6,610,211
	介護保険事業会計	36,554,967							711,752					37,266,719
	母子父子寡婦福祉資金貸付金会計	36,720						113	49					36,882
	公共用地先行取得事業会計	2,704,415												2,704,415
	財産区 会 計	341,248												341,248
	病院事業 会 計	24,100,967								36,293			197,000	24,334,260
	水道事業 会 計	12,167,045												12,167,045
	公共下水道事業会計	20,804,932									54,013			20,858,945
	合 計	295,209,086	39,470	227,036	534,987	2,018	113	1,427,723	63,989	453,636	35,100	3,779,589	301,772,747	

令和元年度補正予算一覧

(単位 千円)

■令和元年6月定例会

〔一般会計補正予算第1号〕【H31.3.29 専決/R1.5.16 報告・承認】

・ 災害復旧関連事業 大阪北部地震 こども園 ブロック塀 〔児童福祉施設災害復旧費〕	830
・ 災害復旧関連事業 大阪北部地震 小学校 ブロック塀 〔小学校施設災害復旧費〕	23,540
・ 災害復旧関連事業 大阪北部地震 中学校 ブロック塀 〔中学校施設災害復旧費〕	15,100
合 計	39,470

〔一般会計補正予算第2号〕【H31.4.11 専決/R1.5.16 報告・承認】

・ 介護保険事業費繰出金 [介護保険事業費繰出金]	227,036
合 計	227,036

〔介護保険事業特別会計補正予算第1号〕【H31.4.11 専決/R1.5.16 報告・承認】

《財源更正補正》

・ 保険給付事業 [居宅介護サービス給付費]	0
合 計	0

〔一般会計補正予算第3号〕【R1.5.30 提出/6.19 原案可決】

・ プレミアム付商品券事業 [社会福祉対策費]	527,661
合 計	527,661

〔国民健康保険事業特別会計補正予算第1号〕【R1.5.30 提出/6.19 原案可決】

・ 国民健康保険オンラインシステムの運用 [一般管理費]	7,326
合 計	7,326

■令和元年9月定例会

〔一般会計補正予算第4号〕【R1.7.8 専決/9.3 報告・承認】

・ 教職員の人事等事務事業 [事務局費]	2,018
合 計	2,018

〔母子父子寡婦福祉資金貸付金特別会計補正予算第1号〕【R1.8.26 専決/9.3 報告・承認】

・ 公債費償還事務事業 [元金]	113
合 計	113

〔一般会計補正予算第5号〕【R1.9.3 提出/9.25 原案可決】

・ 表彰・顕彰事業、市役所別館管理業務(コンクリートブロック塀撤去)、本庁舎管理 事業(コンクリートブロック塀撤去) [一般管理費]	3,219
・ 地区会館等管理事業(コンクリートブロック塀撤去)、普通財産管理事業(コンクリ ートブロック塀撤去) [財産管理費]	25,636
・ 屋内体育施設管理事業(コンクリートブロック塀撤去) [体育施設費]	1,579
・ 共同利用施設施設管理事業(コンクリートブロック塀撤去) [共同利用施設費]	9,913
・ 高川スポーツルーム整備事業 [体育施設整備費]	2,718
・ 国庫支出金等過年度精算返還金 [諸費]	338,996
・ 固定資産税等課税事務事業、市税収納事務事業 [賦課徴収費]	125
・ 証明書発行事業 [戸籍住民基本台帳費]	616
・ 介護予防センター施設管理事業(旧デイサービスセンター)(コンクリートブロック 塀撤去)、老人憩の家施設管理事業(コンクリートブロック塀撤去) 〔老人福祉費〕	3,196
・ 豊中人権まちづくりセンター一般事務事業 [人権まちづくりセンター費]	158

・ 障害福祉センター施設管理事業（コンクリートブロック塀撤去） 〔障害福祉センター費〕	1, 127
・ 介護予防センター整備事業〔介護予防センター整備費〕	3, 936
・ 老人憩の家整備事業〔老人憩の家整備費〕	1, 566
・ 児童発達支援センター施設管理事業（コンクリートブロック塀撤去） 〔児童発達支援センター費〕	1, 000
・ 私立認定こども園等整備事業〔私立認定こども園等整備費本年度支出額〕	132, 000
・ 生活保護システムの運用事業、生活保護関連事務事業、生活保護受給者等健康管理 支援事業〔生活保護総務費〕	6, 160
・ 墓地管理事業（コンクリートブロック塀撤去）〔保健衛生総務費〕	10, 457
・ 火葬場施設管理事業（コンクリートブロック塀撤去）〔火葬場費〕	6, 558
・ とよなか起業・チャレンジセンター事業（コンクリートブロック塀撤去） 〔商工業振興費〕	1, 425
・ 庄内・豊南町地区住宅市街地総合整備事業〔都市再開発事業費〕	80, 000
・ 市営住宅施設管理事業（コンクリートブロック塀撤去）〔住宅管理費〕	13, 824
・ 庄内少年文化館施設管理事業（コンクリートブロック塀撤去）〔少年文化館費〕	4, 010
・ 原田学校給食センター施設管理事業（コンクリートブロック塀撤去） 〔学校給食センター費〕	14, 311
・ 図書館施設管理事業（コンクリートブロック塀撤去）〔図書館費〕	2, 774
・ 埋蔵文化財（補助）事業〔文化財保護費〕	5, 198
・ 図書館設備更新事業〔図書館整備費〕	3, 780
合 計	674, 282
・ 継続費補正	
・ 債務負担行為補正	
・ 地方債補正	
〔国民健康保険事業特別会計補正予算第2号〕【R1.9.3提出／9.25原案可決】	
・ 償還金（国民健康保健事業）〔償還金〕	40, 493
合 計	40, 493
〔後期高齢者医療事業特別会計補正予算第1号〕【R1.9.3提出／9.25原案可決】	
・ 償還金（後期高齢者医療事業）〔償還金〕	1, 147
合 計	1, 147
〔介護保険事業特別会計補正予算第2号〕【R1.9.3提出／9.25原案可決】	
・ 介護給付費準備基金事業〔介護給付費準備基金積立金〕	290, 030
・ 国庫支出金等過年度精算返還金〔償還金〕	421, 722
合 計	711, 752
〔母子父子寡婦福祉資金貸付金特別会計補正予算第2号〕【R1.9.3提出／9.25原案可決】	
・ 一般会計繰出事務事業〔他会計繰出金〕	49
合 計	49
〔病院事業会計補正予算第1号〕【R1.9.3提出／9.25原案可決】	
・ 債務負担行為補正	
〔水道事業会計補正予算第1号〕【R1.9.3提出／9.25原案可決】	
・ 債務負担行為補正	
〔公共下水道事業会計補正予算第1号〕【R1.9.3提出／9.25原案可決】	
・ 債務負担行為補正	

■令和元年12月定例会

〔一般会計補正予算第6号〕【R1.11.28提出／即日原案可決】

・ 一般職給 [給与改定経費等]	7,391
・ 地域手当 [給与改定経費等]	1,672
・ 時間外勤務手当 [給与改定経費等]	58
・ 期末勤勉手当 [給与改定経費等]	16,384
・ 全国健康保険協会医療保険負担金 [給与改定経費等]	15
・ 職員共済組合負担金 [給与改定経費等]	1,937
・ 厚生年金保険料 [給与改定経費等]	29
・ 職員厚生会補給金 [給与改定経費等]	10
・ 国民健康保険事業特別会計繰出金 [国民健康保険事業費繰出金]	100
合 計	27,596

〔国民健康保険事業特別会計補正予算第3号〕【R1.11.28提出／即日原案可決】

・ 一般職非常勤報酬 [報酬改定経費等]	100
合 計	100

〔病院事業会計補正予算第2号〕【R1.11.28提出／即日原案可決】

《歳出補正》収益的支出	
・ 人事院勧告に基づく給与改定による支出増 [給与費]	36,293
合 計	36,293

〔一般会計補正予算第7号〕【R1.11.28提出／12.18原案可決】

・ 庄内温水プール跡地整備事業 [体育施設整備費]	54,013
・ 過誤納還付金及び還付加算金、国庫支出金等過年度精算返還金 [諸費]	102,978
・ 公園等有効活用事業 [公園整備費]	2,940
・ 財政調整基金積立金 [財政調整基金積立金]	244,692
《減額補正》	
・ 小学校施設管理事業 [小学校管理費]	△3,475
・ 中学校施設管理事業 [中学校管理費]	△1,525
合 計	399,623
・ 債務負担行為補正	
・ 地方債補正	
・ 繰越明許費	

〔国民健康保険事業特別予算第4号〕【R1.11.28提出／12.18原案可決】

- ・ 債務負担行為補正

〔後期高齢者医療事業特別会計補正予算第2号〕【R1.11.28提出／12.18原案可決】

- ・ 債務負担行為補正

〔介護保険事業特別会計補正予算第3号〕【R1.11.28提出／12.18原案可決】

- ・ 債務負担行為補正

〔病院事業会計補正予算第3号〕【R1.11.28提出／12.18原案可決】

- ・ 債務負担行為補正

〔水道事業会計補正予算第2号〕【R1.11.28提出／12.18原案可決】

- ・ 債務負担行為補正

〔公共下水道事業会計補正予算第2号〕【R1.11.28提出/12.18原案可決】

《歳入補正》営業外収益	
・ 他会計補助金〔他会計補助金〕	54,013
合 計	54,013
《歳出補正》営業外費用	
・ 庄内温水プール跡地整備事業〔庄内温水プール跡地整備事業〕	54,013
合 計	54,013
・ 債務負担行為補正	

■令和2年3月定例会

〔一般会計補正予算第8号〕【R2.3.6提出/即日原案可決】

・ 感染症予防事業〔感染症予防費〕	13,000
・ 一般給与費、放課後子どもクラブ施設管理、放課後子どもクラブ運営〔社会教育総務費〕	22,100
合 計	35,100

〔一般会計補正予算第9号〕【R2.2.26提出/3.19原案可決】

・ 市民公益活動基金(とよなか夢基金)、市役所別館管理業務(コンクリートブロック塀撤去)、公共施設等整備基金、豊中市まちづくり応援基金、寄附によるまちづくり推進事業〔一般管理費〕	1,820,629
・ 文化芸術振興基金〔文化振興費〕	1,258
・ 地球温暖化防止基金〔生活環境費〕	2,166
・ 公共下水道事業会計への繰出〔下水道費〕	134,970
・ 緑化事業基金〔緑化費〕	6,700
・ 公園安全安心対策事業、公園等有効活用事業〔公園整備費〕	18,746
・ 教育振興基金、奨学金事務〔教育振興費〕	10,737
・ 教育情報化推進事業(小学校管理費)〔小学校管理費〕	643,400
・ 教育情報化推進事業(中学校管理費)〔中学校管理費〕	276,000
・ 財政調整基金〔財政調整基金積立金〕	1,000,000
《財源更正補正》	
・ 一般職給与費、被災地復興支援事業〔災害対策費〕	0
《減額補正》	
・ 地区会館等管理(コンクリートブロック塀撤去)、普通財産管理(コンクリートブロック塀撤去)〔財産管理費〕	△11,551
・ 屋内体育施設管理〔体育施設費〕	△3,168
・ 柴原会館耐震化事業、三和会館耐震化事業、事務費(地方振興事業費)〔地方振興事業費〕	△31,080
・ (仮称)南部コラボセンター整備事業〔地域連携センター整備費〕	△4,392
・ 障害福祉センター施設管理(コンクリートブロック塀撤去)〔障害福祉センター費〕	△1,127
・ 児童発達支援センター施設管理(コンクリートブロック塀撤去)〔児童発達支援センター費〕	△1,000
・ 墓地管理事業(コンクリートブロック塀撤去)〔保健衛生総務費〕	△10,457
・ 火葬場施設管理(コンクリートブロック塀撤去)〔火葬場費〕	△6,558
・ 市営住宅施設管理(コンクリートブロック塀撤去)〔住宅管理費〕	△13,824
・ (仮称)北校整備事業、(仮称)北校整備事業(学校用地取得)〔小中一貫校整備事業〕	△147,321
・ 原田学校給食センター施設管理(コンクリートブロック塀撤去)〔学校給食センター費〕	△14,311
・ 放課後子どもクラブ室整備事業〔放課後子どもクラブ室整備費〕	△183,799
合 計	3,486,018
・ 地方債補正	
・ 繰越明許費	

〔国民健康保険事業特別会計補正予算第5号〕【R2. 2. 26 提出／3. 19 原案可決】

・ 保険料還付金 (国民健康保険事業) [保険料還付金]	3,642
・ 償還金 (国民健康保険事業) [償還金]	2,568
合 計	6,210

〔公共用地先行取得事業特別会計補正予算第1号〕【R2. 2. 26 提出／3. 19 原案可決】

- ・ 繰越明許費

〔病院事業会計補正予算第4号〕【R2. 2. 26 提出／3. 19 原案可決】

・ 診療材料費の支出増 [材料費]	197,000
合 計	197,000
・ たな卸資産購入限度額補正	

〔公共下水道事業会計補正予算第3号〕【R2. 2. 26 提出／3. 19 原案可決】

《歳入補正》営業収益	
・ 雨水処理負担金 [雨水処理負担金]	134,970
《歳入減額補正》営業外収益	
・ 消費税及び地方消費税 [消費税]	△8,681
合 計	126,289

〔一般会計補正予算第10号〕【R2. 3. 19 提出／即日原案可決】

・ 総務業務の支援、本庁舎管理事業 [一般管理費]	7,892
・ 障害福祉サービス事業者等指定業務 [障害者福祉費]	13,664
・ ファミリー・サポート・センター事業、病児保育事業、庄内一時保育事業、北部一時保育事業、障害児施設通所 [児童福祉費]	25,884
・ 公立こども園施設運営 [公立こども園費]	3,900
・ 認可外保育施設保育環境改善等事業、私立認定こども園等運営助成、家庭保育所事業 [私立認定こども園等費]	35,937
・ 新型インフルエンザ対策 [常備消防費]	3,084
《財源更正補正》	
・ 一般職給与費、放課後こどもクラブ施設管理、放課後こどもクラブ運営 [社会教育総務費]	0
合 計	90,361

〔一般会計補正予算第11号〕【R2. 3. 31 専決／R2. 4. 28 報告・承認】

- ・ 繰越明許費

2. 歳入確保に係る総合企画及び調整に関する事項

【歳入確保に係る基本方針に基づく取り組み】

- ・平成28年(2016年)3月に策定した『歳入確保に係る基本方針(改定)』について、令和2年度実施の総括及び次期方針策定に向けた課題整理等を行った。

3. 豊中市を応援するための寄附条例(平成20年豊中市条例第44号)による寄附に関する事項

【寄附によるまちづくり推進事業】

・令和元年度(2019年度)寄附実績	148,144,265円(1,344件)
・ふるさと納税返礼品に約100品の地場産品を設定	
・寄附担当者会議の開催	3回
・寄附パンフレットの更新	15,000部
・平成30年度(2018年度)の寄附実績報告書の送付	242件

【公共施設等整備基金】

・積立金 寄附金	34,845,000円(136件)
その他	2,257,904,750円
利子積立	1,696,631円
・取崩	102,898,020円
・令和元年度(2019年度)末残高	5,612,747,066円

【財政調整基金】

・積立金 その他	1,244,692,000円
利子積立	1,828,508円
・取崩	0円
・令和元年度(2019年度)末残高	6,034,711,537円

【減債基金】

・積立金 その他(公共用地先行取得事業特別会計分)	417,447,394円
利子積立	555,051円
・取崩(公共用地先行取得事業特別会計分)	301,786,969円
・令和元年度(2019年度)末残高	1,552,005,056円

【豊中市まちづくり応援基金】

・積立金 寄附金	31,626,214円(161件)
クラウドファンディング分	1,393,000円
利子積立	2,663円
・取崩	0円
・令和元年度(2019年度)末残高	40,291,485円

財 政 係

1. 公債現在高に関する事項（令和元年度末現在）

（単位：千円）

区 分	公 債 現 在 高	借 入 先 別 内 訳				
		財 務 省	郵 便 貯 金 ・ 簡 易 生 命 保 険 管 理 機 構	地 方 公 共 団 体 金 融 機 構	大 阪 府	そ の 他
総 務 債	5,097,426	107,572	0	1,215,590	51,389	3,722,875
民 生 債	1,547,905	3,142	0	719,774	54,039	770,950
衛 生 債	1,362,449	774,028	0	465,493	0	122,928
土 木 債	5,763,471	1,835,783	747,158	1,563,881	0	1,616,649
消 防 債	358,341	11,752	2,295	27,558	0	316,736
教 育 債	10,733,948	6,276,779	209,475	1,926,005	0	2,321,689
災 害 復 旧 債	1,247,504	564,671	0	126,093	0	556,740
減 税 補 て ん 債	1,536,005	385,706	1,150,299	0	0	0
退 職 手 当 債	80,000	0	0	0	0	80,000
臨 時 財 政 対 策 債	59,080,455	46,784,647	400,808	11,109,680	0	785,320
母 子 父 子 寡 婦 福 祉 資 金 貸 付 事 業 債	233,953	0	0	0	0	233,953
公 共 用 地 先 行 取 得 事 業 債	1,136,199	0	0	0	26,669	1,109,530
合 計	88,177,656	56,744,080	2,510,035	17,154,075	132,097	11,637,369

※千円単位で四捨五入しているため、金額が合わないところがあります。

〔 資 産 管 理 課 〕

明 示 係

1. 地籍調査に関する事項

(1) 地籍調査の状況について

区 分	地 籍 調 査 の 区 域
地籍調査面積 (官民境界等先行調査)	0.09km ² 庄内栄町5丁目

(2) 地籍調査の委託について 委託件数 1件 総 額 10,222,300円

委 託 内 容	委託金額 (円)	委 託 期 間		委 託 業 者
		着 手	完 了	
都市再生地籍調査(官民境界等先行調査)2項委託	10,222,300	令和元.8.6	令和2.3.26	株式会社森本測量設計

2. 測量業務委託に関する事項 委託件数 1件 総 額 3,130,600円

委 託 内 容	委託金額 (円)	委 託 期 間		委 託 業 者
		着 手	完 了	
市立新田小学校境界確定に伴う用地測量委託	3,130,600	令和元.7.4	令和2.3.31	株式会社ホクセツ

3. その他の委託に関する事項 委託件数 2件 総 額 831,706円

委 託 内 容	委託金額 (円)	委 託 期 間		委 託 業 者
		着 手	完 了	
令和元年度公共用地境界確定協議 申込書類等スキャニング業務委託 (その1)	494,251	令和元.5.24	令和元.9.24	大和写真工業株式会社
令和元年度公共用地境界確定協議 申込書類等スキャニング業務委託 (その2)	337,455	令和元.11.12	令和2.3.31	大和写真工業株式会社

4. 公共用地境界確定事務に関する事項(確定件数)

項 目	境界確定	謄本交付	確定証明	行政界
件 数	427	75	17	3

用 地 対 策 係

1. 事業用地の取得に関する事項

事業名	用地		補償	
	面積 (㎡)	金額 (円)	件数	金額 (円)
大阪国際空港周辺場外用地 (移転補償跡地)の買取り事業	390.90	15,042,868		
国指定名勝西山氏庭園買上げ事業	1011.12	210,211,848		
大島町地区主要生活道路「大島町第3号線」整備事業	15.82	2,309,720	1件	6,021,600
大島町地区主要生活道路「大島町第11号線」整備事業	54.18	7,024,006	5件	34,386,900
大島町地区主要生活道路「大島町第32号線」整備事業	48.22	6,285,644	4件	20,240,025

2. 土地の鑑定評価に関する事項

件名	鑑定件数 (件)
都市計画道路	6
その他の道路	7
公園用地	5
その他	11
地先払下げ	16
市有地売却	5
合計	50

3. 公有地の拡大の推進に関する法律及び国土利用計画法に基づく届出等に関する事項 (平成30年度)

公有地の拡大の推進に関する法律に基づく届出	7件
国土利用計画法に基づく届出	14件

財 産 活 用 係

1. 借入不動産(教育財産)に関する事項

学 校 名	借地面積 (㎡)	賃 料 (円/年)	備 考
中豊島小学校	887.50	3,397,350	
庄内南小学校	6,850.15	23,504,999	
桜井谷小学校	31.73	113,085	
寺内小学校	268.00	無 償	令和2年3月9日付で、関西電力(株)から豊中市へ無償譲渡による所有権移転
第六中学校	175.60	625,838	
合 計	8,212.98	27,641,272	

2. 普通財産の管理及び利活用に関する事項

市有地の処分(売却)

件 名	件 数 (件)	面 積 (㎡)	収 入 額 (円)	備 考
一般競争入札	2	502.01	13,483,586	
一般競争入札(条件付)	2	7,848.07	1,098,200,000	
随 意 契 約	12	414.04	36,992,000	
合 計	16	8,764.12	1,148,675,586	

市有地の処分(貸付)

件 名	件 数 (件)	収 入 額 (円)	備 考
一般競争入札	3	16,083,600	貸付面積: 3,679.87㎡ (平成27年度入札物件) 貸付期間(庄本町) 平28(2016).2.1~令3(2021).1.31 (平成29年度入札物件) 貸付期間(服部豊町) 平29(2017).12.1~令2(2020).11.30 (平成30年度入札物件) 貸付期間(服部南町) 平31(2019).3.1~令4(2022).2.28
庄内駅前市有地	15	4,015,820	金額及び面積内訳 火災による減免 6件 0円 208.21㎡ 継続貸付 9件 4,015,820円 458.96㎡
旧市立豊中病院跡地	1	31,432,800	貸付面積: 6,775.40㎡
旧小曾根水路跡地	4	315,330	隣接所有者への随意貸付
一時貸付(有償)	3	125,450	足場設置等
一時貸付(無償)	3	0	交通案内板の設置、公共工事
その他	6	27,780	公共公益設備、通信設備等、
合 計	35	52,000,780	

3. 嘱託登記に関する事項	
嘱託登記の件数 分筆登記など	273件

管財係

1. 保険契約に関する事項

(1) 建物総合損害共済

会 計 別	件 数	責 任 額	分 担 金
一 般 会 計	449	160,598,700千円	11,361,147円
病 院 事 業 会 計	1	15,943,050千円	894,000円
水 道 事 業 会 計	56	6,028,760千円	231,723円
公 共 下 水 道 事 業 会 計	12	10,740,160千円	336,429円
計	518	193,310,670千円	12,823,299円

(2) 賠償補償保険

会 計 別	件 数	保 險 金 額	保 險 料
一 般 会 計 (市民総合賠償補償保険) (学校災害賠償補償保険)	2	身体賠償 1名 1億円 ～1億5千万円 1事故 10億円 ～15億円 財物賠償 1事故 2,000万円	7,035,996円
一 般 会 計 (予防接種事故賠償補償保険)	1	身体賠償 1事故 1億円 ～5億円 死亡保険金 181.5万円 ～1,090万円 障害保険金 362.3万円 ～1,090万円 死亡補償保険金 4,360万円 障害補償保険金 2,216.3万円 ～4,360万円 健診特約 対人 1事故 1～2億円 1名 1億円 対物 1事故 1,000万円 人格権の侵害 1事故 500万円	839,959円
計	3		7,875,955円

(3) 公金総合保険

会 計 別	件 数	保 險 金 額	保 險 料
一 般 会 計	1	直近の一般会計歳入決算額の 20% 但し、100億円限度	761,426円
総 合 計	522		21,460,680円

2. 災害による保険別保険金収入に関する事項

会 計	保 險 種 別	件 数	収 入 金 額
一 般 会 計	建物総合損害共済	20	30,071,087円
一 般 会 計	市民総合賠償補償保険 (賠償)	0	0円
一 般 会 計	学校災害賠償補償保険 (賠償)	6	1,234,937円
	合 計	26	31,306,024円

3. 補償保険金収入に関する事項

会 計	保 険 種 別	件 数	収 入 金 額
一 般 会 計	市民総合賠償補償保険(補償)	27	1,825,000円

〔 施 設 課 〕

工 事 係

1. 市有建築物の新設及び維持修繕工事に関する事項

修繕・工事件数 19 件 総額 7, 126, 440千円

(500万円以上)

工事名	工事金額 (単位：千円)	契約工期		施工業者
(仮称) 豊中市新・第2学校給食センター整備運営事業(建設工事)	(4,544,424) 2,373,053	平成28年 6月7日	令和元年 7月16日	前田建設・中西製作所・大建設計建設工事共同企業体
(仮称) 豊中市福祉総合相談支援交流センター(西館) 建設工事	(643,775) 257,040	平成31年 4月1日	令和3年 2月26日	(株)河崎組
豊中市立第十四中学校内装改修工事(トイレ改修)	50,612	令和元年 6月13日	令和元年 11月29日	勝部建設(株)
豊中市立南丘小学校内装改修工事(トイレ改修)	31,919	令和元年 6月18日	令和元年 11月29日	(株)森田建設
市営三国住宅外装改修工事(1期工事)	262,051	令和元年 6月28日	令和2年 3月13日	(株)森田工務店
豊中市立二ノ切温水プール改築工事	(1,306,068) 511,480	令和元年 7月8日	令和3年 3月15日	共立建設(株)関西支店
豊中市熊野田中央会館外装改修工事、 豊中市立熊野田老人憩の家外装改修工事	32,983	令和元年 9月10日	令和2年 1月31日	(株)松本工務店
市営西谷住宅8棟外装改修工事	39,938	令和元年 9月11日	令和2年 2月28日	(株)森田建設
豊中市立千里体育館内装改修工事	(133,542) 53,410	令和元年 11月5日	令和2年 6月30日	(株)あさひ建装
豊中市立ローズ文化ホール舞台吊物機構改修工事	20,900	令和元年 11月6日	令和2年 2月14日	三精工事サービス(株)
豊中市刀根山元町北会館大規模改修工事	30,693	令和元年 11月11日	令和2年 3月13日	(株)あさひ建装
市営原田住宅駐車場整備工事	8,305	令和元年 12月9日	令和2年 2月28日	(株)中野工務店
豊中市立第二中学校防球ネット設置工事	9,369	令和元年 12月25日	令和2年 3月13日	アンカー

※上記総額は、総工事費を示す。

※工事金額欄において上段()内は総工事費、下段は当該年度執行額を示す。

耐震工事係

1. 市有建築物の耐震補強工事等に関する事項

修繕・工事件数 21 件 総額 2,225,125 千円

(500万円以上)

工事名	工事金額 (単位：千円)	契約工期		施工業者
豊中市役所第一庁舎耐震補強工事	(746,166) 148,581	平成31年 3月5日	令和3年 6月30日	(株)河崎組
豊中市役所第一庁舎1階トイレ改修工事その2	7,590	平成31年 4月16日	令和元年 10月31日	(株)河崎組
豊中市役所第一庁舎1階総合窓口改修工事	10,648	令和元年 5月20日	令和元年 9月30日	(株)河崎組
豊中市立第十中学校内装改修工事	16,471	令和元年 6月5日	令和元年 10月15日	勝部建設(株)
豊中市立熊野田小学校内装改修工事(トイレ改修)	39,910	令和元年 6月10日	令和元年 11月29日	(株)松本工務店
豊中市立野田小学校内装改修工事	69,278	令和元年 6月12日	令和元年 11月15日	(株)中野工務店
豊中市立新田南小学校エレベーター設置工事	71,992	令和元年 6月24日	令和2年 1月31日	勝部建設(株)
豊中市少路会館耐震補強工事	16,280	令和元年 7月4日	令和元年 10月31日	勝部建設(株)
豊中市新千里南町会館耐震補強工事	27,830	令和元年 7月4日	令和元年 11月29日	(株)森田建設
市営岡町北住宅1、2棟建替工事	(1,016,426) 75,500	令和元年 7月8日	令和3年 11月30日	(株)河崎組
豊中市立新田小学校エレベーター設置工事その2	65,142	令和元年 8月20日	令和2年 3月13日	いち徳建設(株)
豊中市曾根会館耐震補強工事その2	6,754	令和元年 9月6日	令和元年 12月20日	(株)あさひ建装
豊中市共同利用施設蛍池センター屋根改修工事	17,578	令和元年 9月24日	令和2年 1月10日	勝部建設(株)
豊中市共同利用施設曾根東センター屋根改修工事	10,827	令和元年 9月24日	令和2年 1月10日	(株)あさひ建装
市営刀根山住宅A3棟火災復旧工事	9,229	令和元年 9月30日	令和2年 2月28日	(株)あさひ建装
豊中市共同利用施設高川センター外装改修工事、 豊中市立高川こども園外装改修工事	66,576	令和元年 10月7日	令和2年 2月21日	(株)中野工務店
豊中市立東丘小学校内装改修工事	5,046	令和元年 12月19日	令和2年 2月29日	(株)中野工務店
豊中市立東泉丘小学校プール付属棟屋根改修工事	6,891	令和元年 12月20日	令和2年 3月6日	(株)中野工務店
豊中市役所第一庁舎1階展示コーナー設置工事	(6,028) 0	令和2年 3月12日	令和2年 7月31日	(株)河崎組

※上記総額は、総工事費を示す。

※工事金額欄において上段()内は総工事費、下段は当該年度執行額を示す。

設 備 係

1. 市有建築物の新設、維持修繕及び耐震補強工事に係る設備工事に関する事項

修繕・工事件数 61 件 総額 2,043,825 千円

(500万円以上)

工事名	工事金額 (単位：千円)	契約工期		施工業者
		平成	令和	
豊中市立庄内西小学校ガス吸収冷温水発生機改修緊急工事	(12,586) 12,586	平成31年 1月16日	令和元年 7月31日	川重冷熱工業(株) 西日本支社
(仮称)豊中市福祉総合相談支援交流センター(西館)建設給排水衛生設備工事	(18,893) 7,380	平成31年 4月1日	令和3年 2月26日	(有)ダイシン設備
(仮称)豊中市福祉総合相談支援交流センター(西館)建設電気設備工事	(115,753) 40,000	平成31年 4月4日	令和3年 2月26日	藪谷電気工事(株)
(仮称)豊中市福祉総合相談支援交流センター(西館)建設空調設備工事	(52,851) 0	平成31年 4月5日	令和3年 2月26日	オーディーエー(株)
豊中市立小曾根小学校小荷物昇降機更新工事その2	5,616	令和元年 5月23日	令和元年 9月16日	三菱電機ビルテクノサービス(株)関西支社
豊中市役所第一庁舎耐震補強空調設備工事	(21,142) 0	令和元年 6月10日	令和3年 6月30日	(株)アオイ冷熱
豊中市立熊野田小学校内装改修電気設備工事(トイレ改修)	9,143	令和元年 6月10日	令和元年 11月29日	藤本電業(株)
豊中市立第十四中学校内装改修電気設備工事(トイレ改修)	12,947	令和元年 6月11日	令和元年 11月29日	(株)ダイリン
豊中市役所第一庁舎耐震補強電気設備工事	(6,242) 0	令和元年 6月12日	令和3年 6月30日	(株)新日通
豊中市立南丘小学校内装改修給排水衛生設備工事(トイレ改修)	16,623	令和元年 6月12日	令和元年 11月29日	(株)マルサンテック
豊中市立熊野田小学校内装改修給排水衛生設備工事(トイレ改修)	19,896	令和元年 6月14日	令和元年 11月29日	オーディーエー(株)
豊中市立二ノ切温水プール改築電気設備工事	(117,012) 45,950	令和元年 6月14日	令和3年 3月15日	西田電気(株)
豊中市立南丘小学校内装改修電気設備工事(トイレ改修)	8,061	令和元年 6月17日	令和元年 11月29日	日研電気(株)
豊中市立第十四中学校内装改修給排水衛生設備工事(トイレ改修)	27,494	令和元年 6月18日	令和元年 11月29日	(株)辻中
豊中市立二ノ切温水プール改築空調設備工事	(131,429) 0	令和元年 6月20日	令和3年 3月15日	オーディーエー(株)
豊中市立野田小学校内装改修空調設備工事	45,777	令和元年 6月21日	令和元年 11月15日	(有)山田管工
豊中市立新田南小学校エレベーター設置電気設備工事	7,416	令和元年 6月24日	令和2年 1月31日	日研電気(株)
豊中市立二ノ切温水プール改築ガス設備工事	(5,259) 0	令和元年 6月24日	令和3年 3月15日	大阪瓦斯(株)ネットワークカンパニー 北東部導管部
豊中市立新田南小学校エレベーター設置給排水衛生設備工事	27,338	令和元年 6月25日	令和2年 1月31日	(株)太陽テック
豊中市立野田小学校内装改修電気設備工事	26,360	令和元年 6月26日	令和元年 11月15日	江口電気工業(株)

工事名	工事金額 (単位：千円)	契約工期		施工業者
豊中市立二ノ切温水プール改築給排水衛生設備工事	(277,659) 109,040	令和元年 7月8日	令和3年 3月15日	川崎・豊特定建設 工事共同企業体
豊中市立第八中学校電気設備改修工事	7,464	令和元年 7月8日	令和元年 9月30日	(株)ダイリン
市営岡町北住宅1、2棟建替ガス設備工事	(10,769) 0	令和元年 7月8日	令和3年 11月30日	大阪瓦斯(株)ネットワ ークカンパニー 北東部導管部
豊中市役所第一庁舎電気設備改修工事	29,245	令和元年 7月10日	令和元年 12月27日	藤本電業(株)
豊中市立第十中学校内装改修空調設備工事	5,834	令和元年 7月10日	令和元年 10月15日	(有)山田管工
市営岡町北住宅1、2棟建替給排水衛生設備工事	(89,658) 0	令和元年 7月11日	令和3年 11月30日	オーディーエー(株)
市営岡町北住宅1、2棟建替電気設備工事	(92,369) 0	令和元年 7月11日	令和3年 11月30日	(株)ダイリン
豊中市立第十中学校内装改修電気設備工事	7,275	令和元年 7月11日	令和元年 10月15日	日研電気(株)
豊中市立東豊中図書館空調設備改修工事	27,229	令和元年 7月30日	令和元年 12月13日	(株)太陽テック
豊中市立東豊中図書館空調改修電気設備工事	8,377	令和元年 8月2日	令和元年 12月13日	(株)新日通
市営三国住宅消防設備改修工事	19,482	令和元年 8月6日	令和2年 2月28日	日研電気(株)
豊中市立火葬場火葬炉設備整備工事	29,590	令和元年 8月6日	令和2年 2月28日	太陽築炉工業(株)
豊中市共同利用施設上津島センター空調設備改修 工事	21,564	令和元年 8月20日	令和元年 12月13日	豊工業(株)
豊中市立新田小学校エレベーター設置給排水衛生 設備工事その2	14,479	令和元年 8月27日	令和2年 3月13日	豊工業(株)
豊中市立新田小学校エレベーター設置電気設備工事 その2	7,084	令和元年 8月27日	令和2年 3月13日	西田電気(株)
豊中市立東豊中こども園空調設備改修工事、 東豊中地域福祉活動支援センター空調設備改修工事	(98,992) 37,960	令和元年 10月11日	令和2年 9月30日	豊工業(株)
豊中市立東豊中老人憩の家空調設備改修工事	19,460	令和元年 10月11日	令和2年 3月13日	豊工業(株)
市営原田住宅給湯設備改修工事	16,591	令和元年 10月11日	令和2年 2月28日	(有)山田管工
豊中市立千里体育館空調設備改修工事	(348,207) 136,750	令和元年 10月15日	令和2年 6月30日	柳生・山田特定建設 工事共同企業体
豊中市立千里体育館空調改修ガス設備工事	(5,216) 0	令和元年 11月11日	令和2年 6月30日	大阪瓦斯(株)ネットワ ークカンパニー 北東部導管部
豊中市刀根山元町北会館大規模改修空調設備工事	12,553	令和元年 11月20日	令和2年 3月13日	ササベ設備(株)
豊中市刀根山元町北会館大規模改修電気設備工事	6,969	令和元年 11月20日	令和2年 3月13日	(株)ダイリン
市営三国住宅給水設備改修工事	9,106	令和元年 12月4日	令和2年 2月28日	(有)山田管工

工事名	工事金額 (単位：千円)	契約工期		施工業者
豊中市立東豊中こども園空調改修電気設備工事、 東豊中地域福祉活動支援センター空調改修電気設備 工事	(21,844) 8,730	令和元年 12月12日	令和2年 9月30日	西田電気(株)
豊中市立千里体育館空調改修電気設備工事その3	(133,047) 53,210	令和2年 1月15日	令和2年 6月30日	江口電気工業(株)

※上記総額は、総工事費を示す。

※工事金額欄において上段()内は総工事費、下段は当該年度執行額を示す。

保 全 係

1. 市有建築物の耐震化事業の全体調整に関する事項
 - ・市有施設の耐震性能の公表
2. 市有建築物の維持保全に係る計画策定に関する事項
 - ・市有施設状況確認マニュアルを活用した施設状況の一元的な把握
3. 学校施設の維持修繕に関する事項

種 別	金額 (単位：千円)	実施校数	備 考
小学校修繕料	137,558	825	
小学校手数料	8,216	129	
中学校修繕料	68,245	450	
中学校手数料	2,091	40	
合 計	216,111	1,444	

4. 学校施設の保守点検業務委託に関する事項

種 別	金額 (単位：千円)	実施校数	備 考
小学校消防用設備等保守点検業務	4,434	41	
小学校ガスヒートポンプエアコン保守点検業務	8,457	14	
小学校業務用空調機器定期点検業務	907	20	
小学校ガス吸収冷温水発生機保守点検業務	1,462	2	
小学校空調用自動制御保守点検業務	499	2	
小学校空気調和設備保守点検業務	436	2	
各小学校空調室内機保守点検業務	4,458	41	
中学校消防用設備等保守点検業務	3,530	18	
中学校ガスヒートポンプエアコン保守点検業務	1,255	2	
中学校業務用空調機器定期点検業務	280	8	
各中学校空調室内機保守点検業務	2,294	18	
合 計	28,016	168	

- ※実施校数の合計欄は、延べ校数である。
- ※端数処理の関係で合計が合致しない場合がある。

5. 市有建築物の簡易修繕業務に関する事項

種 別	件 数	備 考
班対応 (アドバイス含む)	468	
業者対応	111	
その他	60	
合 計	639	

大阪北部地震に関連する業務

1. コンクリートブロック塀等改修工事に関する事項

(1) 小学校 修繕・工事件数 4 件 総額 23,520 千円

(500万円以上)

工事名	工事金額 (単位:千円)	契約工期		施工業者
		平成31年 4月1日	令和元年 5月7日	
豊中市立庄内南小学校ブロック塀緊急改修追加工事	9,666	平成31年 4月1日	令和元年 5月7日	(株)森田工務店
豊中市立庄内小学校ブロック塀緊急改修追加工事	5,415	平成31年 4月1日	令和元年 5月7日	(株)森田工務店
豊中市立北丘小学校ブロック塀緊急改修追加工事	7,583	平成31年 4月1日	令和元年 5月7日	アンカー

(2) 中学校 修繕・工事件数 2 件 総額 15,091 千円

(500万円以上)

工事名	工事金額 (単位:千円)	契約工期		施工業者
		平成31年 4月1日	令和元年 5月7日	
豊中市立第六中学校ブロック塀緊急改修追加工事 (その2)	12,864	平成31年 4月1日	令和元年 5月7日	(株)森田工務店

(3) その他 施設 修繕・工事件数 11 件 総額 127,475 千円

(500万円以上)

工事名	工事金額 (単位:千円)	契約工期		施工業者
		平成31年 3月1日	令和元年 7月31日	
豊中市役所別館外装改修工事	(46,171) 27,957	平成31年 3月1日	令和元年 7月31日	(株)ギケンテック
豊中市麻田共同墓地ブロック塀改修工事	8,892	令和元年 9月18日	令和2年 1月10日	勝部建設(株)
豊中市寺内霊園ブロック塀改修工事	10,456	令和元年 9月18日	令和2年 1月10日	アンカー
豊中市立労働会館ブロック塀改修工事その2	6,047	令和元年 11月22日	令和2年 3月13日	(株)あさひ建装
豊中市西泉丘会館外2施設ブロック塀改修工事	(5,797) 0	令和2年 3月25日	令和2年 6月26日	勝部建設(株)
豊中市服部会館外3施設ブロック塀改修工事	(7,844) 0	令和2年 3月25日	令和2年 6月26日	(株)中野工務店
豊中市立高川複合施設外3施設ブロック塀改修工事	(19,976) 0	令和2年 3月25日	令和2年 7月17日	(株)森田建設
豊中市曾根会館ブロック塀改修工事	(5,406) 0	令和2年 3月26日	令和2年 5月29日	いち徳建設(株)
豊中市共同利用施設利倉西センター外1施設ブロッ ク塀改修工事	(11,138) 0	令和2年 3月26日	令和2年 6月15日	勝部建設(株)

※上記総額は、総工事費を示す。

※工事金額欄において上段()内は総工事費、下段は当該年度執行額を示す。

〔 市 民 税 課 〕

管 理 係

1. 個人市民税の課税に関する事項

区分	現 年 度		過 年 度		現 年 課 税	
	納 税 義 務 者 数 (人)	調 定 額 (円)	納 税 義 務 者 数 (人)	調 定 額 (円)	納 税 義 務 者 数 (人)	調 定 額 (円)
普通徴収	56,229	7,954,628,425	1,682	109,855,863	57,911	8,064,484,288
年金特徴	—	966,119,335			—	966,119,335
特別徴収	135,746	22,328,634,167			135,746	22,328,634,167
退職分離	1,194	375,213,620			1,194	375,213,620
合計	193,169	31,624,595,547	1,682	109,855,863	194,851	31,734,451,410

2. 市・府民税納税通知書の公示送達に関する事項

公 示 件 数 (件)	93
税 額 (市・府民税合計) (円)	6,062,000

3. 他市町村等からの照会回答に関する事項

回答件数 (件)	15,796
----------	--------

4. 府民税の賦課徴収に対する交付金に関する事項

徴収取扱費の交付の基礎となった件数及び税額			府委託金 (徴収取扱費) (円)
期間	取扱人数 (人)	府民税額 (円)	
平31.4 ～令2.3	191,877	20,941,024,257	575,631,000
	その他		64,774,347
	合 計		640,405,347

普通徴収係

1. 所得税の確定申告書等課税資料に関する事項

申告書件数 (件)	76,033	法定支払調書 (件)	787
-----------	--------	------------	-----

2. 市・府民税の申告書に関する事項

受付件数 (件)	19,977
----------	--------

3. 普通徴収 (当初発送) に関する事項

納税通知書件数 (件)	65,234
-------------	--------

特別徴収係

1. 給与支払報告書に関する事項

受付件数 (件)	284,695	うち電子 (件)	137,075
----------	---------	----------	---------

2. 異動届出書に関する事項

受付件数 (件)	20,364
----------	--------

3. 年金支払報告書に関する事項

受付件数 (件)	157,899	うち電子 (件)	150,283
----------	---------	----------	---------

4. 特別徴収 (給与特徴) に関する事項

特別徴収義務者数 (件)	36,294
--------------	--------

諸 税 係

1. 軽自動車税異動状況に関する事項

(単位：台・円)

種別	区分	令和元年度 当初台数 (非課税減免 を含む)	令和2年3月末 現在課税 (過年度分を除く)		令和元年度中 新規登録台数		令和2年 3月末 保有台数
			台数	税額	増(取得)	減(廃車)	
原 動 機 付 自 転 車	50cc以下のもの	20,452	20,383	40,766,000	2,690	1,679	21,463
	51cc~90cc	734	723	1,446,000	128	92	770
	91cc~125cc	7,820	7,781	18,674,400	1,896	1,238	8,478
	ミニカー	140	141	521,700	43	22	161
	計	29,146	29,028	61,408,100	4,757	4,078	30,872
軽 自 動 車	2 輪	4,264	4,279	15,404,400	995	735	4,524
	3 輪	0	0	0	0	0	0
	計	4,264	4,279	15,404,400	995	735	4,524
4 輪 乗 用 軽 自 動 車	営業用	7	7	46,700	2	3	6
	自家用	20,267	19,880	182,313,300	8,513	7,687	21,093
	計	20,274	19,887	182,360,000	8,515	7,690	21,099
4 輪 貨 物 軽 自 動 車	営業用	762	762	2,684,900	243	142	863
	自家用	6,745	6,688	31,705,700	1,995	1,803	6,937
	計	7,507	7,450	34,390,600	2,238	1,945	7,800
2輪の小型自動車		3,465	3,471	20,826,000	2,417	2,126	3,756
小 型 特 殊 自 動 車	その他	146	146	861,400	24	25	145
	農耕用	32	32	76,800	11	0	43
	計	178	178	938,200	35	25	188
合 計		64,834	64,293	315,327,300	18,957	15,552	68,239

※電気車含む

2. 法人市民税に関する事項

法人市民税調定額	現年度	過年度	現年課税
法人件数(件)	11,838	165	12,003
均等割額(円)	1,126,919,600	23,131,000	1,150,050,600
法人税割額(円)	3,589,516,697	86,919,200	3,676,435,897
合計額(円)	4,716,436,297	110,050,200	4,826,486,497

3. 市たばこ税に関する事項

課税本数(本)	税額(円)	税率(1,000本当たり)
362,722,663	2,053,484,082	5,692円(旧3級品 4,000円) ※令和元年10月1日より 5,692円(旧3級品 5,692円)

*手持品課税含む

4. 特別土地保有税に関する事項

一定規模以上の土地に対して課税していましたが、平成15年度以降は課税を停止しています。

5. 入湯税に関する事項

課税入湯者数(人)	税額(円)	税率
-	-	宿泊するもの 150円 宿泊しないもの 75円

※平成26年11月に市内の鉱泉浴場施設廃止。

6. 事業所税に関する事項

(単位:千円)

事業に係る事業所税					
件数	資産割		従業者割		計
	課税標準額 ㎡ ①	税額 ②	課税標準額 ③	税額 ④	②+④ ⑤
386	1,369,441	821,649	95,827,048	239,565	1,061,214

〔 固 定 資 産 税 課 〕

家 屋 評 価 係

1. 家屋評価の概要に関する事項

(1) 家屋に対する評価について

(単位：棟・㎡・千円)

区分 構造	棟数	床面積	評価額	1㎡当り 評価額(円)
木造家屋	62,203	6,310,920	172,508,524	27,335
非木造家屋	29,526	13,284,509	735,556,932	55,370
合 計	91,729	19,595,429	908,065,456	46,341

(2) 種類別調べ (木造の部)

(単位：棟・㎡・千円)

区分 構造	棟数	床面積	評価額	1㎡当り 評価額(円)
専用住宅	55,122	5,435,725	156,646,194	28,818
共同住宅	2,030	469,664	10,770,133	22,932
併用住宅	2,930	269,966	3,345,266	12,391
旅 館	0	0	0	0
事務所・銀行・店舗	456	45,108	943,573	20,918
劇場・映画館・病院	35	6,436	232,968	36,198
公衆浴場	10	2,414	22,093	9,152
工場・倉庫	594	48,177	239,794	4,977
土 蔵	83	2,673	17,390	6,506
付 属 屋	943	30,757	291,113	9,465
合 計	62,203	6,310,920	172,508,524	27,335

(3) 種類別調べ (非木造の部)

(単位:棟・㎡・千円)

種類	区分	棟数	床面積	評価額	1㎡当り 評価額(円)
	構造				
住 宅 系	鉄骨鉄筋コンクリート造	165	967,779	49,637,234	51,290
	鉄筋コンクリート造	6,858	6,281,154	389,032,303	61,936
	鉄骨造	5,009	1,087,906	51,304,854	47,159
	軽量鉄骨造	6,224	996,705	33,163,596	33,273
	コンクリートブロック造	110	9,481	166,156	17,525
	合計	18,366	9,343,025	523,304,143	56,010
非 住 宅 系	鉄骨鉄筋コンクリート造	64	717,221	69,999,883	97,599
	鉄筋コンクリート造	5,775	1,033,276	54,959,124	53,189
	鉄骨造	3,567	2,081,666	86,059,082	41,341
	軽量鉄骨造	893	92,313	1,067,688	11,566
	コンクリートブロック造	861	17,008	167,012	9,820
	合計	11,160	3,941,484	212,252,789	53,851
合 計	鉄骨鉄筋コンクリート造	229	1,685,000	119,637,117	71,001
	鉄筋コンクリート造	12,633	7,314,430	443,991,427	60,701
	鉄骨造	8,576	3,169,572	137,363,936	43,338
	軽量鉄骨造	7,117	1,089,018	34,231,284	31,433
	コンクリートブロック造	971	26,489	333,168	12,578
	合計	29,526	13,284,509	735,556,932	55,370

土 地 評 価 係

1. 土地評価の概要に関する事項

(1) 土地評価額等の概要について

(単位：㎡・千円)

区分		筆数	地積	評価額	1㎡当り 評価額(円)	
地目						
田 (宅地介在を含む)		638	331,086	8,125,291	24,541	
畑 (宅地介在を含む)		744	273,294	8,666,928	31,713	
宅 地	住 宅 用 地	小規模	69,069	10,849,096	1,361,951,599	125,536
		一般住宅	12,924	3,280,912	446,060,748	135,956
	非住宅用地		13,589	3,703,671	505,134,404	136,387
	計		95,582	17,833,679	2,313,146,751	129,707
池 沼		2	5,214	381,719	73,210	
山 林		65	11,797	463,226	39,266	
原 野		4	745	9,910	13,302	
雑 種 地	鉄軌道用地		878	145,718	13,369,604	91,750
	そ の 他		945	2,064,703	80,474,091	38,976
	計		1,823	2,210,421	93,843,695	42,455
合 計		98,858	20,666,236	2,424,637,520	117,324	

償 却 資 産 係

1. 償却資産の概要に関する事項

(1) 納税義務者数及び資産種類の課税標準額調べ

(単位：千円)

区分	義務者数 (人)	構築物	機械及び装置	車両、運搬具 及び航空機	工具器具 及び備品	法389条 による	合 計
個人	1,019	5,013,257	559,497	550	1,056,996	0	6,630,300
法人	2,594	44,670,219	26,457,370	622,233	37,288,178	68,716,586	177,754,586
合計	3,613	49,683,476	27,016,867	622,783	38,345,174	68,716,586	184,384,886

課 税 総 括 係

1. 固定資産税諸申告件数に関する事項

土地

(単位：件)

分 筆	合 筆	地目変更	地積訂正	そ の 他	計
1,595	455	461	516	66	3,093

家屋

(単位：件)

表 示	増 築	所在地番変更等	滅 失	そ の 他	計
1,390	22	47	1,069	50	2578

2. 法務局からの異動件数に関する事項

(単位：件)

土 地	家 屋	計
8,789	7,877	16,666

3. 固定資産税等の調定に関する事項

(単位：人・千円)

		現 年 度		過年度調定額
		納税義務者数	調 定 額	
固定資産税	土 地	106,046	10,045,506	804
	家 屋	109,690	12,151,718	2,449
	償却資産	3,613	2,573,170	15,893
	計	219,349	24,770,394	19,146
都市計画税	土 地		3,142,757	343
	家 屋		2,708,118	545
	計		5,850,875	888
国有資産等所在市町村交付金		13	195,436	0
合 計		219,362	30,816,705	20,034

〔 税 務 管 理 課 〕

管 理 係

1. コンビニ収納、クレジットカード収納に関する事項

(単位:円・%)

税 目	収 入 額	コンビニ収納		クレジットカード収納	
		収納額	収納率	収納額	収納率
市・府民税 (普通徴収)	12,935,786,862	1,805,795,615	14.0%	112,258,510	0.9%
固定資産税・ 都市計画税	30,611,921,621	3,256,491,471	10.6%	221,586,100	0.7%
軽自動車税	307,251,800	167,334,960	54.5%	3,006,400	1.0%

(令和2年5月31日現在)

税 制 企 画 係

1. 固定資産評価審査委員会に関する事項

(1) 委 員 3人

委員長 稲野久美子

委員長職務代行 川崎慎一

(2) 固定資産評価審査委員会の開催状況

開催数 2回

申出件数 0件

収 納 係

1. 市税負担額に関する事項

(単位：円・世帯・人)

負 担 額	一世帯当り負担額	一人当り負担額	備 考
70,805,153,699	396,386	176,418	世帯数:178,627 人口:401,349

(令和2年5月31日現在)

2. 令和元年度市税収入に関する事項

(1) 総額について

(単位：円)

税 目		現 計 予 算 額	調 定 額	収 入 済 額	不 納 欠 損 額	未 収 入 額	収 入 歩 合
普 通 税	現 年 度	61,809,413,000	63,680,754,326	63,184,753,093	0	496,001,233	99.2%
	過 年 度	225,812,000	239,369,063	220,872,032	0	18,497,031	92.3%
	繰 越 分	602,973,000	1,721,836,847	485,626,420	180,682,799	1,055,527,628	28.2%
	小 計	62,638,198,000	65,641,960,236	63,891,251,545	180,682,799	1,570,025,892	97.3%
目 的 税	現 年 度	6,814,525,000	6,899,273,100	6,856,030,678	0	43,242,422	99.4%
	過 年 度	932,000	13,703,800	13,565,115	0	138,685	99.0%
	繰 越 分	60,702,000	161,583,434	44,306,361	10,088,632	107,188,441	27.4%
	小 計	6,876,159,000	7,074,560,334	6,913,902,154	10,088,632	150,569,548	97.7%
合 計		69,514,357,000	72,716,520,570	70,805,153,699	190,771,431	1,720,595,440	97.4%

(令和2年5月31日現在)

(2) 現年度について

(単位：円)

税 目		現 計 予 算 額	調 定 額	収 入 済 額	不 納 欠 損 額	未 収 入 額	収 入 歩 合
普 通 税	市 民 税	34,428,800,000	36,341,031,844	36,033,565,194	0	307,466,650	99.2%
	固 定 資 産 税	24,702,244,000	24,965,829,900	24,785,609,347	0	180,220,553	99.3%
	軽 自 動 車 税	309,215,000	320,408,500	312,101,300	0	8,307,200	97.4%
	市 た ば こ 税	2,369,154,000	2,053,484,082	2,053,477,252	0	6,830	99.9%
	小 計	61,809,413,000	63,680,754,326	63,184,753,093	0	496,001,233	99.2%
目 的 税	入 湯 税	0	0	0	0	0	-
	事 業 所 税	1,031,172,000	1,048,398,100	1,047,809,304	0	588,796	99.9%
	都 市 計 画 税	5,783,353,000	5,850,875,000	5,808,221,374	0	42,653,626	99.3%
	小 計	6,814,525,000	6,899,273,100	6,856,030,678	0	43,242,422	99.4%
合 計		68,623,938,000	70,580,027,426	70,040,783,771	0	539,243,655	99.2%

(令和2年5月31日現在)

(3) 過年度について

(単位：円)

税 目		現 計 予 算 額	調 定 額	収 入 済 額	不 納 欠 損 額	未 収 入 額	収 入 歩 合
普 通 税	市 民 税	222,639,000	219,906,063	203,254,947	0	16,651,116	92.4%
	固 定 資 産 税	3,002,000	19,146,300	17,341,585	0	1,804,715	90.6%
	軽 自 動 車 税	171,000	316,700	275,500	0	41,200	87.0%
	市 た ば こ 税	0	0	0	0	0	-
	小 計	225,812,000	239,369,063	220,872,032	0	18,497,031	92.3%
目 的 税	入 湯 税	0	0	0	0	0	-
	事 業 所 税	630,000	12,815,800	12,815,800	0	0	100.0%
	都 市 計 画 税	302,000	888,000	749,315	0	138,685	84.4%
	小 計	932,000	13,703,800	13,565,115	0	138,685	99.0%
合 計		226,744,000	253,072,863	234,437,147	0	18,635,716	92.6%

(令和2年5月31日現在)

(4) 滞納繰越について

(単位：円)

税 目		現 計 予 算 額	調 定 額	収 入 済 額	不 納 欠 損 額	未 収 入 額	収 入 歩 合
普 通 税	市 民 税	361,300,000	1,048,959,900	296,754,167	140,180,043	612,025,690	28.3%
	固 定 資 産 税	234,560,000	637,468,513	182,222,787	32,395,056	422,850,670	28.6%
	軽 自 動 車 税	7,113,000	35,405,175	6,646,207	8,107,700	20,651,268	18.8%
	市 た ば こ 税	0	3,259	3,259	0	0	100.0%
	小 計	602,973,000	1,721,836,847	485,626,420	180,682,799	1,055,527,628	28.2%
目 的 税	入 湯 税	0	0	0	0	0	-
	事 業 所 税	603,000	2,257,100	482,900	1,773,700	500	21.4%
	都 市 計 画 税	60,099,000	159,326,334	43,823,461	8,314,932	107,187,941	27.5%
	小 計	60,702,000	161,583,434	44,306,361	10,088,632	107,188,441	27.4%
合 計		663,675,000	1,883,420,281	529,932,781	190,771,431	1,162,716,069	28.1%

(令和2年5月31日現在)

3. 納税証明に関する事項

(単位：件・円)

市 民 税 関 係	固 定 資 産 税 関 係	軽 自 動 車 税 関 係	そ の 他	交 付 件 数 計	手 数 料
2,403	768	3,424	527	7,122	1,116,300

〔 債 権 管 理 課 〕

債 権 係

1. 豊中市債権回収対策会議に関する事項

(1) 委員構成

議 長	財務部長
副 議 長	財務部税務・債権管理長 福祉部福祉事務所長
委 員	徴収担当課の所属長等 16人

(2) 開催状況 開催回数 3回(5月、8月、12月)

納 税 係 ・ 整 理 係 ・ 特 別 整 理 係

1. 市税の差押執行に関する事項

(1) 差押執行額の状況

(単位：人・件・円)

区 分	本年度執行分			前年度以前執行残分			計		
	人員	件 数	金 額	人員	件 数	金 額	人員	件 数	金 額
動 産	-	-	-	-	-	-	-	-	-
債 権	413	5,004	183,856,265	243	3,553	167,408,046	656	8,557	351,264,311
不 動 産	60	1,287	51,796,031	367	11,847	560,465,440	427	13,134	612,261,471
その他	-	-	-	5	83	3,434,848	5	83	3,434,848
計	473	6,291	235,652,296	615	15,483	731,308,334	1,088	21,774	966,960,630

(府民税を含む)

(2) 差押による収入額の状況

(単位：件・円)

区 分	本年度差押分による収入		前年度以前差押分による収入		計	
	件 数	金 額	件 数	金 額	件 数	金 額
動 産	-	-	-	-	-	-
債 権	2,181	66,938,177	1,559	50,257,970	3,740	117,196,147
不 動 産	170	5,143,220	1,521	49,749,459	1,691	54,892,679
その他	-	-	24	805,336	24	805,336
計	2,351	72,081,397	3,104	100,812,765	5,455	172,894,162

(府民税を含む)

(1) 差押執行残の状況 (単位：人・件・円)

区 分	差押執行残		
	人 員	件 数	金 額
動 産	-	-	-
債 権	234	3,294	153,325,001
不 動 産	326	10,545	490,934,197
その他	2	39	1,290,448
計	562	13,878	645,549,646

(府民税を含む)

2. 市税の滞納処分の停止に関する事項

(単位：人・件・円)

区 分	本年度執行停止分			前年度以前執行停止分			執行停止合計		
	人員	件数	金額	人員	件数	金額	人員	件数	金額
第1号 無財産	2,079	8,960	122,767,561	1,706	6,214	96,897,397	3,785	15,174	219,664,958
第2号 生活困窮	1,957	11,209	139,545,521	3,927	12,165	183,780,029	5,884	23,374	323,325,550
第3号 所在不明	24	193	6,148,300	49	378	13,230,679	73	571	19,378,979
合 計	4,060	20,362	268,461,382	5,682	18,757	293,908,105	9,742	39,119	562,369,487

3. 引継債権の差押執行に関する事項

(1) 差押執行額の状況

(単位：人・円)

区 分	本年度執行分		前年度以前執行残分		計	
	人 員	金 額	人 員	金 額	人 員	金 額
動 産	—	—	—	—	—	—
債 権	26	21,801,993	66	59,963,296	92	81,765,289
電話加入権	—	—	—	—	—	—
不 動 産	14	11,220,880	144	119,952,234	158	131,173,114
そ の 他	—	—	—	—	—	—
計	40	33,022,873	210	179,915,530	250	212,938,403

(2) 差押による収入額の状況

(単位：人・円)

区 分	本年度差押分による収入		前年度以前差押分による収入		計	
	人 員	金 額	人 員	金 額	人 員	金 額
動 産	—	—	—	—	—	—
債 権	18	2,860,168	32	17,733,468	50	20,593,636
電話加入権	—	—	—	—	—	—
不 動 産	4	3,379,247	17	6,861,295	21	10,240,542
そ の 他	—	—	—	—	—	—
計	22	6,239,415	49	24,594,763	71	30,834,178

(3) 差押執行残の状況

(単位：人・円)

区 分	差押執行残 (令和2年3月末)	
	人 員	金 額
動 産	—	—
債 権	47	39,497,105
電話加入権	—	—
不 動 産	137	113,234,768
そ の 他	—	—
計	184	152,731,873

市民協働部

□組織構成と主な業務内容

課名	主な業務内容	収録事項
コミュニティ政策課	部の総括事務。地域自治の推進に係る施策の企画及び調整並びに支援等。市民公益活動の推進に係る施策の企画及び調整。市民活動情報サロンの運営。特定非営利活動法人の認証等。地縁による団体の認可等。コミュニティ組織からの申請の受付等。	1 地域自治の推進 2 市民公益活動の推進 3 自治会組織等 4 コミュニティ助成事業
くらし支援課	計量事務、家庭用品品質表示法等に係る報告の徴収、立入検査等に関すること。労働問題に係る啓発。労働経済情報の収集、提供。中小企業勤労者の福利厚生。生活情報センターくらしかんの管理・運営。労働会館の管理・運営。消費生活に関する情報の収集及び提供・資料展示等。消費者啓発及び消費者教育の推進。消費生活相談及び苦情の処理。消費者の活動支援及び消費者団体の育成。 地域就労支援。無料職業紹介。くらし再建パーソナルサポートセンターに関すること。多重債務者生活相談。シルバー人材センターに関すること。地方創生推進交付金事業に関すること。生涯現役促進地域連携事業に関すること。子ども・若者育成支援推進法に係る施策の総合企画及び調整に関すること。	(管理調整係) 1 計量等の検査等 2 労働相談 3 労働相談苦情処理 4 労働情報提供 5 中小企業勤労者互助会 6 くらしかん利用状況 7 労働会館運営状況 (消費生活係) 1 消費者教育・啓発・情報提供 2 消費者の活動支援 3 消費生活相談 4 豊中市消費生活審議会 5 消費者教育推進 6 特殊詐欺被害防止 (就労支援係) 1 地域就労支援 2 無料職業紹介 3 くらし再建パーソナルサポートセンター 4 多重債務者生活相談 5 シルバー人材センター 6 地方創生推進交付金事業 7 生涯現役促進地域連携事業 8 若者支援事業 9 若者職業体験事業
市民課	窓口サービスの向上に係る企画・調整。戸籍の届出、住民異動届の受付。戸籍全部・個人事項証明書、住民票の写し等の交付。マイナンバーカードの交付。印鑑登録の届出及び印鑑証明の交付。市・府民税課税証明書の交付。住民基本台帳の記録及び整備。在留関連事務。住居表示に係る届出の受付。電子証明書の申請等の受付。出張所との連絡調整。パスポート申請の受理及び交付。	1 証明 2 戸籍 3 住民基本台帳による人口統計 4 印鑑登録 5 住居表示 (パスポートセンター) 1 パスポート(旅券)
庄内出張所	戸籍の届出、住民異動届の受付。戸籍全部・個人事項証明書、住民票の写し等の交付。マイナンバーカードの交付。印鑑登録の届出及び印鑑証明の交付。市・府民税課税証明書の交付。住民基本台帳の記録及び整備。電子証明書の申請等の受付。市税等に係る収納及び納税証明書等の交付。	1 市税その他料金収納 2 受付業務
新千里出張所	戸籍の届出、住民異動届の受付。戸籍全部・個人事項証明書、住民票の写し等の交付。マイナンバーカードの交付。印鑑登録の届出及び印鑑証明の交付。市・府民税課税証明書の交付。住民基本台帳の記録及び整備。電子証明書の申請等の受付。市税等に係る収納及び納税証明書等の交付。	
中部地域連携センター	南部・北部・千里地域連携センターとの連絡調整及び中央公民館・文化芸術センターとの連携。	

南部地域連携センター	庄内公民館、庄内図書館及び庄内介護予防センターとの連絡調整。南部地域のまちづくりに関する事業の企画及び実施。「(仮称)南部コラボセンター基本構想」の推進。	<ol style="list-style-type: none"> 1 (仮称) 南部コラボセンター基本構想推進会議 2 (仮称) 南部コラボセンター基本構想推進本部会議 3 (仮称) 南部コラボセンター整備に向けた連携モデル事業
北部地域連携センター	ルシオーレビル内公共施設(螢池公民館、螢池図書館、螢池老人憩の家、教育センター、パスポートセンター)との連絡調整。	
千里地域連携センター	千里文化センターの管理・運営。構成施設(新千里出張所、千里介護予防センター、千里保健センター、千里図書館、千里公民館)との連絡調整。地域の賑わい創出や課題解消のための公民連携事業の企画及び実施。市民相互及び世代間の交流に関する事業の企画及び実施。	<ol style="list-style-type: none"> 1 千里文化センター多目的スペース利用状況 2 千里文化センター市民実行委員会 3 千里文化センター市民実行委員会事業 4 その他の連携センター事業 5 千里文化センターフォーラム

□令和元年度(2019年度)の主な取組み ～活動概要～

コミュニティ政策課

地域自治については、地域自治推進条例に基づき地域コミュニティの活性化と地域自治組織の形成・活動を推進するため、地域自治フォーラムの開催や出前講座の実施、助成金の交付、地域担当職員による支援等のほか、学生等若者・NPO等市民公益活動団体との協働による事業を実施した。

市民公益活動については、市民公益活動推進助成金制度、提案公募型委託制度、協働事業市民提案制度を運用し、NPO等の活動推進を図った。市民活動情報サロンについては、NPOに運営を委託し、市民公益活動のための情報受発信と交流の場として引き続き市民公益活動団体の活動支援を行った。また、市民公益活動基金(とよなか夢基金)の意義や必要性のPRを行い、寄附を呼びかけた。併せて、平成29年度協働事業市民提案制度採択事業である「豊中市における「協働の文化」づくり事業」を実施した。さらに、NPO法人の設立認証等を行うとともに、法人設立や法人運営等の相談に対応した。

地縁による団体に関しては、自治会の行政窓口として連絡調整・活動支援を行った。

くらし支援課(生活情報センターくらしかん・労働会館)

労働関係では、労働相談窓口の運営や働き方セミナーの開催を行った。また、労働関連法や働き方改革の啓発を目的として勤労者ニュースを発行したほか、小冊子「労働トラブルを防止するために知っておきたい基礎知識」を発行し、労働トラブルを未然に防ぐために取り組んだ。

消費生活関係については、消費者被害の未然防止を目的に、老人クラブ・自治会など地域に出向くくらしのひろば(移動消費者教室)などの消費者啓発事業を実施するとともに、市内で多く発生している特殊詐欺の被害防止に向け、警察や豊中市社会福祉協議会、庁内各課と連携を図り、情報共有に努め、啓発に取り組んだ。また、くらしの安心メールによる緊急情報の配信、情報紙「くらしの情報」の配布などの各種情報提供や、学校における消費者教育支援として小・中学生(高校生)向け消費者教育出前教室を行うとともに、小学校及び中学校の消費者教育用副読本を配布した。

併せて、消費者・消費者グループの自立支援のため、くらしかん登録グループとの協働による生活情報ひろば事業やくらしかん祭り、日常の消費者活動の場の提供を行った。

また、架空請求や契約にかかる消費者トラブルの解決支援のために、消費生活相談を行った。

消費者庁の地方消費者行政推進交付金を活用して、市施設、各種イベントでの消費者啓発及び相談窓口のPRを行ったほか、若年者向けには成年年齢引き下げの動きを踏まえた啓発冊子を配布し、高齢者向けには特殊詐欺被害防止のためのセミナーを実施し、簡易型自動録音機の配布などを行った。

就労支援関係については、生活情報センターくらしかんと労働会館内に開設している「地域就労支援センター」「無料職業紹介所」において、障害者や若年者、母子家庭の母親、中高年齢者などのうち働く意欲がありながら、就労が困難な人や、学業を終えて仕事のない若者などを対象に、就労相談や能力開発講座などの支援、職業紹介を行った。

豊中しごとセンターでは職業紹介や就職相談などを実施するとともに、就職支援講座を開催した。

また、「地域就労支援事業」を基幹とした「くらし再建パーソナルサポート事業」では、税や国民健康保険等の徴収部門と連携し、これまでよりも早期発見・支援できる体制づくりをすすめるとともに、多重債務者生活相談窓口を一体的に運営することにより大阪弁護士会等との連携による債務整理と生活再建支援並びに家計改善支援を一体的に実施した。

「地方創生推進交付金事業」を活用して、就労の促進・雇用機会の創出を図った。

生涯現役促進地域連携事業を実施し、高齢者の新たな雇用の場や生きがい就労・社会参加の場を創出した。

子ども・若者育成支援推進法に基づいた豊中市子ども・若者支援協議会の運営を通じて、社会的困難を有する子ども・若者への包括的な支援を実施した。

また、支援者育成のための各種講習会等を実施した。

市民課・庄内出張所・新千里出張所

外部活力の導入については、第二期窓口関連業務委託の事業者選定を行った。

10月にはオリジナル婚姻届と婚姻届手続きハンドブック「豊中からはじめよう」を作成し、11月に市民課で「住民異動に伴う総合窓口」を開設した。

また、市民課で各種証明書の受取や住所変更届などの休日窓口（毎月第2土曜日）及び臨時窓口（3月最終土日及び4月最初土日）を実施した。

豊中市パスポートセンターでは、大阪府パスポートセンターとの連携を図りながら、旅券の申請・交付事務を引き続き実施した。

中部地域連携センター

地域連携センター会議を定期的に開催し、複合施設における施設間連携について情報共有を図った。

また、中央公民館、文化芸術センター両施設のより効率的な施設運営を図るため、連絡を密にし情報共有と調整に努めた。

南部地域連携センター

庄内文化センター（庄内公民館、庄内図書館及び庄内介護予防センターから構成される複合施設）がもつ多機能を活かし、有機的な施設運営を図るため、構成施設による「庄内文化センター会議」を定期的に開催し、施設間の連絡調整を密に図った。

また、「(仮称)南部コラボセンター基本構想」の具体化に向けて、関係部局による「(仮称)南部コラボセンター基本構想推進会議」「(仮称)南部コラボセンター基本構想推進本部会議」にて引き続き検討を進めた。

さらに、コラボセンターに求められる機能整理の具体化を進めるとともに、南部地域の魅力や地域特性の発掘・活用、次世代育成を中心とした持続可能なまちづくりをめざし、学力向上支援事業（日曜学習）や子育て応援フェスタ「キッズランドしょうない」などのモデル事業を進めた。

北部地域連携センター

ルシオーレビル内公共施設の有機的な施設運営を図るため、連絡会議を開催し、施設間の連絡調整を密に図った。

また、施設間連携による地域課題解決に向けて、北部地域の関係機関への連絡調整を実施した。

千里地域連携センター（千里文化センター）

千里地域の賑わい創出と課題解消に向けて、事業者、市民団体、NPO団体などさまざまな主体と協働して、各種事業を企画し実施した。

また、平成20年7月に設置した「千里文化センター市民運営会議」（平成27年3月廃止）が示した千里文化センター「コラボ」の将来像や今後の事業の具体化を図るため、事業の担い手である「千里文化センター市民実行委員会」（平成21年11月発足）が、「多世代・多分野・多文化の共生」をテーマに、さまざまな事業の企画・立案・実施を通して地域の活性化などに取り組んだ。

さらには、複合施設である千里文化センターの有機的・効果的な施設運営を図るため、構成施設の施設長がメンバーとなった「千里文化センター施設長会議」を毎月開催して、施設間の連絡調整や連携を密に図った。

〔 コ ミ ュ ニ テ ィ 政 策 課 〕

1. 地域自治の推進に関する事項

(1) 地域自治システムの普及啓発

①説明会・意見交換会等

名 称	開催回数	参加者数
出前講座	1回(1校区)	16人
行政関係への説明	3回	174人
視察対応	7回	37人

②冊子等の発行

名 称	部数
情報誌「ちいきのわ」19号	2,000部

③地域自治フォーラム 参加者60人

(2) 地域づくりの取組み支援

①地域自治組織の認定及び地域自治組織設立にむけた検討会の設置状況

内容	校区数
地域自治組織の認定	1校区
検討会の設置	1校区

②助成金の交付

助成金名	校区数	交付確定額
地域自治助成金	2校区	167,920円
地域自治組織活動交付金	8校区	15,571,996円
計	—	15,739,916円

(3) 地域自治組織と学生等若者・NPO等市民公益活動団体との協働

各校区への支援事業

地 域 自 治 組 織	内 容	参加団体数	参加人数/配布部数
南桜塚校区地域連絡協議会	防災訓練	1団体	227名
小曾根小学校校区地域自治協議会	地域広報誌の発行	1団体	8,000部

2. 市民公益活動の推進に関する事項

(1) 市民公益活動推進の仕組み

会議名称	委員構成	委員数	開催回数
市民公益活動推進委員会(審議会)	学識経験者・市民・市民公益活動団体代表・事業者代表	13人	4回
市民公益活動推進助成金審査部会		5人	5回
市民公益活動推進部会		6人	1回
地域自治推進部会		5人	1回
協働推進本部会議(庁内会議)	副市長・特別職・部局長	28人	3回
協働推進本部会議 幹事会	総務担当課長・人権政策課長	22人	3回

(2) 市民公益活動推進の制度

制 度 名	コース	申込事業数	確定事業数	交付確定額
市民公益活動推進助成金制度	初動支援	10事業	10事業	866,000円
	自主事業	6事業	4事業	560,000円
	計	16事業	14事業	1,426,000円

制度名	公募事業数	提案件数	契約件数
提案公募型委託制度	0事業	0件	0件

制度名	提案事業数	成案化事業数
協働事業市民提案制度	0事業	0事業

(3) 情報提供等

- ・市民活動情報サロン(平成16年(2004年)7月から提案公募型委託制度によりNPOに委託)

開館日	246日
来場者	7,208人
相談件数	245件
市民公益活動団体情報掲載団体	138団体
メールボックス利用団体	24団体

事業名	回数等	参加者数等
市民活動サポート事業	116回	942人
ちゃぶたい集会	12回	146人
ショーウインドー展示	—	延べ30団体
シェアオフィス事業	179回	52団体
ピンポイント講座	7回	44人
マッチング交流会	2回	36人

(4) 施設・設備等の活用

名称	開催回数	施設数
豊中・岡町駅周辺地域集会施設管理者交流会	1回	9施設

(5) 市民公益活動基金(とよなか夢基金)

積立金 寄附金	144件 21,642,248円
積立金 利子積立	10,168円
取崩	1,426,000円
令和元年度(2019年度)末残高	47,949,363円

・PR冊子等

名称	部数等
とよなか夢基金リーフレット	14,000部
平成30年度(2018年度)とよなか夢基金結果レポート	6,000部
令和元年度(2019年度)とよなか夢基金ニュース	3,000部
とよなか夢基金PR用缶バッジ	1,000個
とよなか夢基金PR用ステッカー	500枚
とよなか夢基金PR用紙ファイル	1,000枚

(6) 豊中市における「協働の文化」づくり事業

内容	回数等
検討会	5回
ワーキンググループ	市民活動団体・職員向けアンケートの実施、協働のガイドブックの制作
学びの場づくり	2回

(7) 特定非営利活動法人の設立認証等事務

内 容	件 数
法人の設立認証	5 件
定款変更認証	1 件
事業報告書の受理・閲覧	91 件
その他各種事務処理	64 件
法人設立及び提出書類等の相談	延べ 294 件

3. 自治会組織等に関する事項

(1) 自治会（平成 31 年 4 月末現在）

自治会数 484 自治会

世帯数 71,095 世帯

加入率 40.4%

(2) 自治会支援

自治会長への感謝状贈呈 13 人

自治会掲示板交付 38 枚

自治会活動災害補償保険の適用 2 件

自治会等相談受付件数 957 件

(3) 自治会館整備等助成

区分	件数	助成額
新築助成金	0 件	0 円
修繕助成金	2 件	2,325,000 円
地代助成金	5 件	1,177,000 円
計		3,502,000 円

4. コミュニティ助成事業

助成金の申請件数 0 件

〔 くらし支援課 〕

管理調整係

1. 計量等の検査等に関する事項

検査の種類		検査数	
はかりの定期検査	集合検査	190 事業所	369 器
	所在場所検査	3 事業所	20 器
定期検査に代わる計量士による定期検査届出		88 事業所	406 器
適正計量管理事業所報告件数		123 事業所	1,301 器
その他の検査		11 事業所	314 個

2. 労働相談に関する事項

労働相談の利用状況

相談内容件数		303 件
相談内容	労働条件に関すること	135 件
	労働組合に関すること	5 件
	職業相談に関すること	17 件
	労働福祉に関すること	54 件
	税に関すること	2 件
	その他	90 件
受付延べ人数		204 人

※うち、新型コロナウイルス感染拡大の影響による労働相談：20 人

3. 労働相談苦情処理に関する事項

- (1) 個別労働関係紛争調査委員会の開催 1 回
 (2) 貸付利用状況 0 件

4. 労働情報提供に関する事項

(1) 勤労者ニュース

区分	発行回数	1 回あたりの発行数
勤労者ニュースの発行	2 回	1,500 部

(2) 労働セミナー

区分	開催日	参加人数
働くための基礎知識セミナー	令和元年(2019年)9月19日	15 人
	令和2年(2020年)1月18日	9 人
働き方改革セミナー「多様な働き方応援セミナー」	令和2年(2020年)1月29日	25 人

- (3) 労働啓発冊子 小冊子「労働トラブルを防止するために 知っておきたい基礎知識」作成

5. 中小企業勤労者互助会に関する事項

加入状況

事業所数	会員数
146社	1,220人

6. くらしかん利用状況に関する事項

区分	自主事業		登録グループ		一般		合計	
	回数 (回)	人数 (人)	回数 (回)	人数 (人)	回数 (回)	人数 (人)	回数 (回)	人数 (人)
キッチン	8	109	208	2,885	70	838	286	3,832
体験学習室	79	1,571	124	3,083	119	2,670	322	7,324
会議室	197	3,485	40	567	238	2,514	475	6,566
イベントホール	76	2,332	19	300	128	6,189	223	8,821
ミーティングルーム①	53	179	34	137	2	6	89	322
ミーティングルーム②	179	1,069	31	140	4	38	214	1,247
グループ連絡室	56	68	69	146			125	214
講座室	13	107	52	494	465	3,521	530	4,122
プレイルーム	6	29	—	—	33	86	39	115
合計	667	8,949	577	7,752	1,059	15,862	2,303	32,563

7. 労働会館運営状況に関する事項

(1) 労働会館運営委員会

委員数 : 5人

開催回数 : 1回

(2) 労働会館利用状況

区分	自主事業		労働組合		一般		合計	
	回数 (回)	人数 (人)	回数 (回)	人数 (人)	回数 (回)	人数 (人)	回数 (回)	人数 (人)
集会室	41	1,300	35	1,380	305	10,407	381	13,087
第1会議室	1,080	10,699	0	0	0	0	1,080	10,699
第2会議室	39	540	95	1,456	276	3,415	410	5,411
第1小会議室	1,080	6,415	0	0	0	0	1,080	6,415
第2小会議室	40	314	14	90	400	2,313	454	2,717
第3小会議室	47	285	112	813	390	2,292	549	3,390
合計	2,327	19,553	256	3,739	1,371	18,427	3,954	41,719

消費生活係

1. 消費者教育・啓発・情報提供に関する事項

(1) 消費者啓発講座等

区 分	内 容 (テ ー マ)	回数 (回)	参加人数 (人)	備 考
消費生活セミナー	「大増税時代の家計運営術」 弁護士に聞く「終活にまつわるトラブル対策」 「落語で楽しく学ぼう悪質商法撃退術！」	3	136	
くらしのひろば	契約の基本と悪質商法の手口について ほか	9	452	出前講座含む
くらしの教員セミナー	施設見学を通して、私たちの暮らしを支える 技術について学ぶ ほか	2	20	
学校における啓発事業	パワーアップ朝ごはん ほか	71	2,790	
くらしかん祭り	くらしかんぐるっとラリー、ふれあいステー ジ ほか	1	812	
地産地消イベント	豊中とその近郊の野菜等の有料配布	11	1,185	
生活情報ひろば講座	家族信託について学ぶ ほか	79	1,770	
パネル展	くらしかん登録グループの活動とくらしから 提案 ほか	12		出展数：340点
登録グループ運営会議	生活情報ひろば事業について ほか	12	149	

(2) 展示 (作品及びパネル展示)

くらしかん登録グループの活動紹介他 12テーマ (通年実施)

(3) 情報提供

区 分	くらしの安心メール
件 数	35回 (配信回数)

(4) 消費者教育教材・啓発冊子・情報誌等の発行

冊 子 名	内 容	作 成 数
くらしのノート	消費者教育用副読本 (小学5・6年生用)	4,400冊
新・くらしのノート (消費生活編)	消費者教育用副読本 (中学生用)	4,400冊
くらしのレポート2019	消費生活の事業概要	30冊
くらしの豆知識 (2020年版)	くらし全般に関する資料集	200冊
くらしの情報(No. 326~328)	くらしに関する情報の提供、お知らせ	年3回 各3,000部 年3回 各 12部 (点字版)

ウマイ話は絶対にありません	消費者啓発用ポスター	4,100 枚
社会への扉	若年者向け消費者教育の推進を図る	8,100 部

2. 消費者の活動支援に関する事項

登録グループ	くらしかんの利用回数
10団体	577回

3. 消費生活相談に関する事項

受付件数	内 訳	
	苦 情	問 合 せ 他
2,847件	2,468件	379件

顧問弁護士制度による相談	16件
--------------	-----

4. 豊中市消費生活審議会に関する事項

(1) 委員の構成

区 分	氏 名	職 業 等
会 長	惣宇利 紀男	大学名誉教授
副会長	武田 直大	大学院准教授
委 員	赤松 純子	弁護士
委 員	小林 武雄	公募市民
委 員	谷口 佳以子	消費者団体
委 員	坂上 準	事業者
委 員	東 能久	事業者
委 員	坂田 泰子	行政

(2) 開催状況 2回

5. 消費者教育推進に関する事項

消費者教育推進計画連絡会議 2回開催

6. 特殊詐欺被害防止に関する事項

(1) 特殊詐欺被害防止対策連絡会議 2回開催

(2) 啓発講座

区 分	内 容 (テ ー マ)	回数 (回)	参加人数 (人)
特殊詐欺被害防止セミナー	特殊詐欺被害を未然に防ぐことを目的としたセミナー及び簡易型自動録音機の配布	79	1,114

就 労 支 援 係

1. 地域就労支援に関する事項

(1) 相談

新規相談者数	相談者数	相談件数	相談者のうち就労決定数
556人	1,037人	5,924件	191人

(2) 講座等の実施状況

実施事業数	参加人数	延べ参加人数
14事業	263人	3,399人

2. 無料職業紹介に関する事項

(1) 無料職業紹介

新規求職者数	新規求人数	求人件数	求人企業数	紹介件数	就職件数
1,174人	3,528人	1,542件	1,094社	963件	285件

(2) 面接会・講座等の実施状況

実施回数	参加人数
30回	748人

3. 暮らし再建パーソナルサポートセンターに関する事項

(1) 自立相談支援事業

新規相談件数(合計)	パーソナルサポートセンター豊中	パーソナルサポートセンターいぶき	パーソナルサポートセンター 社会福祉協議会
1,445件	556件	111件	778件

(2) 多機関の協働による包括的支援体制構築事業 セミナー・研修会

実施回数	参加人数
3回	177人

(3) 就学・就労に向けた学習支援事業

事業区分	延べ参加者数	実参加人数
学習支援	973人	49人
生活支援・体験	1,183人	55人

(4) 住居確保給付事業 申請者 14人 決定者 9人 支給者(延べ) 25人 支給金額 1,136,000円

4. 多重債務者生活相談に関する事項

相談人数	延べ相談件数
180人	1,506件

5. シルバー人材センターに関する事項

会員数	就業延べ人数
1,716人	187,305人

6. 地方創生推進交付金事業に関する事項

交付対象事業の名称	委託事業名称	重要業績評価指標(KPI)	実績値
働き方改革実現のための就労困難者と地域企業をつなぐ、地域の人材雇用促進・企業活性化ステップアップ事業	職業体験受入れ企業開拓・プログラム等作成事業	受入企業開拓社数	29社
		業界別仕事講座カリキュラム	3業界
	就労支援プログラム事業「常用雇用をめざすシングルマザー」	事業参加者数	50人
	就労支援プログラム事業「1年以内の就職を希望する女性」		
	就労支援プログラム事業「常用雇用を就業経験の少ない若年求職者」		
就労支援プログラム事業「メンタル面の不安を抱えながら再就職を希望する求職者」	常用就職者数	25人	

7. 生涯現役促進地域連携事業に関する事項

高齢者受け入れ事業所数	就業人数
52事業所	118人

8. 若者支援事業に関する事項

(1) 相談

若者支援総合相談窓口	新規相談者数
	122人

(2) 講座等の実施状況

実施事業数		参加人数
研修会等	2回	延べ63人
公開講座	7回	延べ440人

9. 若者職業体験事業に関する事項

若者職業体験 雇用人数 7人

〔市民課・庄内出張所・新千里出張所〕

1. 証明に関する事項

(1) 住民票の写し等交付件数及び手数料

(単位：件・円)

区 分		住民票の写し	戸籍附票の写し	記載事項証明書	閲 覧	計
市民課	件数	[0] (11,339)	[0] (13,984)	[0] (815)	[0] (2,767)	[0] (28,905)
	金額	102,450 (135)	6,712	2,413	2,601	114,176 (135)
庄内出張所	件数	[0] (700)	[0] (550)	[0] (254)	[0] (1,588)	[0] (3,092)
	金額	22,481 (35)	381	520	0	23,382 (35)
新千里出張所	件数	[0] (24)	[0] (5)	[0] (202)	[0] (0)	[0] (231)
	金額	30,803 (77)	516	1,121	0	32,440 (77)
自動交付機	件数	546	9	—	—	555
	金額	109,200	1,800	—	—	111,000
コンビニエンスストア	件数	28,269	462	—	—	28,731
	金額	5,653,800	92,400	—	—	5,746,200
パスポートセンター	件数	—	—	—	—	—
	金額	—	—	—	—	—
合 計	件数	[0] (12,063)	[0] (14,539)	[0] (1,271)	[0] (4,355)	[0] (32,228)
	金額	184,549 (247)	8,080	4,054	2,601	199,284 (247)
	金額	52,483,200	2,376,900	1,216,200	780,300	56,856,600

* [] 内は災害減免件数、()内は公用等取扱件数でいずれも外数値で無料
住民票の写し件数の〈 〉内は、広域交付分で件数、手数料は内数値

(2) 戸籍全部・個人事項証明書、戸籍謄・抄本等交付件数及び手数料

(単位：件・円)

区 分		戸籍全部・個人事項 証明書 (戸籍謄・抄本)	除籍全部・個人事項 証明書 (除籍謄・抄本、 原戸籍)	一部事項 証明書	記載事項 証明	受理証明	届出に 基づく証明	計
市民課	件数	(10,154) 33,680	(13,028) 14,292	(0) 6	(0) 0	(0) 1,573	(1) 182	(23,183) 49,733
	金額	15,156,000	10,719,000	2,700	0	636,650	63,700	26,578,050
庄内出張所	件数	(526) 5,359	(569) 1,259	(0) 2	(0) 0	(0) 176	(0) 27	(1,095) 6,823
	金額	2,411,550	944,250	900	0	70,000	9,450	3,436,150
新千里出張所	件数	(3) 6,774	(3) 1,205	(0) 2	(0) 0	(0) 182	(0) 16	(6) 8,179
	金額	3,048,300	903,750	900	0	68,950	5,600	4,027,500
自動交付機	件数	120	—	—	—	—	—	120
	金額	42,000	—	—	—	—	—	42,000
コンビニエ ンスストア	件数	3,888	—	—	—	—	—	3,888
	金額	1,360,800	—	—	—	—	—	1,360,800
パスポート センター	件数	730	—	—	—	—	—	730
	金額	364,950	—	—	—	—	—	364,950
合 計	件数	(10,683) 50,551	(13,600) 16,756	(0) 10	(0) 0	(0) 1,931	(1) 225	(24,284) 69,473
	金額	22,383,600	12,567,000	4,500	0	775,600	78,750	35,809,450

* () 内は公用等取扱件数(外数値)で無料

(3) 印鑑登録証明書及び諸証明等交付件数及び手数料

(単位：件・円)

区 分	印鑑登録証明書	印鑑登録証	諸 証 明	通知カード 再発行手数料	個人番号カード 再発行手数料	年金 現況証明	市・府民税 課税証明書
市民課	件数	[0] (3)	[0] (1,200)	[0] (43)	(189)	(40)	[0] (8,650)
	金額	50,492	8,759	4,969	1,105	126	29,078
庄内出張所	件数	[0] (1)	[0] (214)	[0] (4)	(20)	(4)	[0] (143)
	金額	15,181	1,918	612	254	44	6,165
新千里出張所	件数	[0] (0)	[0] (271)	[0] (5)	(114)	(1)	[0] (220)
	金額	22,700	2,829	650	461	33	12,301
自動交付機	件数	646	—	—	—	—	72
	金額	129,200	—	—	—	—	14,400
コンビニエ ンスストア	件数	26,413	—	—	—	—	3,873
	金額	5,282,600	—	—	—	—	774,600
パスポート センター	件数	—	—	—	—	—	—
	金額	—	—	—	—	—	—
合計	件数	[0] (4)	[0] (1,685)	[0] (52)	(323)	(45)	[0] (9,013)
	金額	115,432	13,506	6,231	1,820	203	51,489
	金額	31,923,700	4,051,800	1,869,300	910,000	162,400	15,052,200

* [] 内は災害減免件数、()内は公用等取扱件数でいずれも外数値で無料

(4) 住民基本台帳カード等の利用に関する件数

(単位：件)

区 分	証明書自動交付機利用設定 (住民基本台帳カード)	利用者証明用電子証明書発行 (個人番号カード)
市民課	384	—
庄内出張所	84	—
新千里出張所	149	—
合計	617	4,165

2. 戸籍に関する事項

(1) 本籍数及び本籍人口(令和2年3月末現在)

区 分	市 民 課
本 籍 数	128,833
本 籍 人 口	312,653

(2) 届出受理件数

(単位：件)

区 分	市 民 課		
	本 籍 人 (他市町村送付分含む)	非本籍人	計
出 生	2,584	1,816	4,400
国 籍 留 保	39	0	39
認 知	64	8	72
養 子 縁 組	291	29	320
養 子 離 縁	75	4	79
法69条の2、73条の2	10	0	10
婚 姻	3,684	602	4,286
離 婚	907	122	1,029
法75条の2、77条の2	434	26	460
親 権 ・ 後 見	11	0	11
死 亡	2,695	2,085	4,780
失 踪	5	1	6
復 氏	6	1	7
姻 族 関 係 終 了	11	4	15
相 続 人 廃 除	0	0	0
入 籍	669	31	700
分 籍	87	3	90
国 籍 取 得	2	0	2
帰 化	25	12	37
国 籍 喪 失	4	0	4
国 籍 選 択	22	4	26
外 国 国 籍 喪 失	0	0	0
氏 の 変 更	43	7	50
名 の 変 更	12	0	12
転 籍	1,859	12	1,871
就 籍	0	0	0
訂 正 ・ 更 正	114	0	114
追 完	3	1	4
そ の 他	32	7	39
不 受 理 申 出	75	35	110
計	13,763	4,810	18,573

届出受理は市民課のみで取扱い

(3) その他の戸籍事務処理件数

(単位：件)

区 分	市 民 課	庄内出張所	新千里出張所	計	
戸 籍 副 本 作 成	3,051	-	-	3,051	
25年経過副本作成	0	-	-	0	
除 籍 副 本 作 成	2,124	-	-	2,124	
戸 籍 の 再 製 ・ 補 完	0	-	-	0	
訂 正 除 籍 副 本 作 成	0	-	-	0	
訂正改製原戸籍副本作成	0	-	-	0	
戸 籍 届 出 遅 滞 通 知	13	-	-	13	
死 体 火 葬 許 可 証 交 付	3,381	293	2	3,676	
死 胎 火 葬 許 可 証 交 付	49	2	1	52	
人口動態調査	出生票作成	3,317	-	-	3,317
	死亡票作成	3,688	-	-	3,688
	婚姻票作成	2,048	-	-	2,048
	離婚票作成	659	-	-	659
	死産票作成	53	-	-	53
相続税第58条の規定通知	3,687	-	-	3,687	
計	22,070	295	3	22,368	

(4) 戸籍の附票処理件数

(単位：件)

区 分	市 民 課	庄内出張所	新千里出張所	計
編 製	2,830	-	-	2,830
除 票	1,930	-	-	1,930
住所に関する記載・消除	31,340	-	-	31,340
戸籍届出に基づく記載・消除	16,874	-	-	16,874
計	52,974	-	-	52,974

(5) 民刑事項関係処理件数

(単位：件)

区 分	市 民 課	庄内出張所	新千里出張所	計
通 知 関 係	763	-	-	763
回 答 関 係	2,578	-	-	2,578
そ の 他	227	-	-	227
計	3,568	-	-	3,568

3. 住民基本台帳による人口統計に関する事項

(1) 住民基本台帳世帯人口数(令和2年3月末現在)

(単位:世帯・人)

区 分		市 民 課	庄内出張所	新千里出張所	計	
世 帯 数	日 本 人	135,020	28,411	25,314	188,745	
	外 国 人	2,502	681	217	3,400	
	複 数 国 籍	918	206	180	1,304	
	計	138,440	29,298	25,711	193,449	
人 口	日 本 人	男	139,667	25,386	26,277	191,330
		女	153,661	26,617	30,733	211,011
		計	293,328	52,003	57,010	402,341
	外 国 人	男	2,203	557	257	3,017
		女	2,259	562	339	3,160
		計	4,462	1,119	596	6,177
	合 計	男	141,870	25,943	26,534	194,347
		女	155,920	27,179	31,072	214,171
		計	297,790	53,122	57,606	408,518

(2) 住民異動件数について

(単位:件)

区 分		市 民 課	庄内出張所	新千里出張所	計	
増	市 外 転 入	9,940	1,967	1,873	13,780	
	国外転入(法30条の47含む)	1,120	595	183	1,898	
	出 生	届 出	2,326	335	462	3,123
		通 知	212	24	46	282
	帰 化 等	17	9	2	28	
	国 籍 喪 失	0	0	0	0	
	職 権 記 載	59	16	14	89	
	世 帯 分 離	503	126	75	704	
	転居による世帯増	714	163	86	963	
	計	14,891	3,235	2,741	20,867	
減	市 外 転 出	9,151	1,973	1,660	12,784	
	国 外 転 出	734	38	125	897	
	死 亡	届 出	2,263	662	365	3,290
		通 知	288	107	67	462
	帰 化 等	17	9	2	28	
	国 籍 喪 失	0	0	0	0	
	職 権 消 除	173	38	21	232	
	世 帯 合 併	380	109	57	546	
	転居による世帯減	255	54	35	344	
計	13,261	2,990	2,332	18,583		
そ の 他	転 居	管 内	4,803	851	724	6,378
		管 外	1,169	741	468	2,378
	世帯構成変更	36	4	3	43	
	世帯主変更	1,893	347	389	2,629	
	修 正	6,503	1,447	827	8,777	
計	14,404	3,390	2,411	20,205		
合 計	計	42,556	9,615	7,484	59,655	

(3) 流動人口について

ア. 都道府県別転出入者調べ

(単位：人)

都道府県名	転入者	転出者	差引	都道府県名	転入者	転出者	差引
北海道	156	123	33	大阪府	5,789	5,229	560
青森県	7	15	▲ 8	兵庫県	1,835	1,646	189
岩手県	20	17	3	奈良県	208	176	32
宮城県	110	69	41	和歌山県	99	76	23
秋田県	22	14	8	鳥取県	65	39	26
山形県	22	14	8	島根県	44	46	▲ 2
福島県	13	11	2	岡山県	182	108	74
茨城県	70	51	19	広島県	299	208	91
栃木県	31	35	▲ 4	山口県	71	59	12
群馬県	40	33	7	徳島県	76	45	31
埼玉県	300	346	▲ 46	香川県	87	72	15
千葉県	280	381	▲ 101	愛媛県	128	67	61
東京都	988	1,460	▲ 472	高知県	51	45	6
神奈川県	503	651	▲ 148	福岡県	406	322	84
新潟県	25	16	9	佐賀県	29	20	9
富山県	43	30	13	長崎県	56	31	25
石川県	106	51	55	熊本県	64	52	12
福井県	53	35	18	大分県	39	45	▲ 6
山梨県	21	20	1	宮崎県	53	34	19
長野県	53	44	9	鹿児島県	91	67	24
岐阜県	45	42	3	沖縄県	66	79	▲ 13
静岡県	120	89	31	国外	1,435	974	461
愛知県	468	419	49	従前の住所なし	67	0	67
三重県	111	99	12				
滋賀県	188	183	5				
京都府	401	374	27	合計	15,436	14,062	1,374

イ. 政令指定都市及び特別区別転出入者調べ

(単位：人)

都市名	転入者	転出者	差引	都市名	転入者	転出者	差引
札幌市	36	38	▲ 2	名古屋市	91	120	▲ 29
仙台市	39	36	3	京都市	63	71	▲ 8
さいたま市	20	83	▲ 63	大阪市	422	367	55
千葉市	16	27	▲ 11	堺市	55	32	23
東京都特別区部	222	505	▲ 283	神戸市	98	56	42
横浜市	92	185	▲ 93	岡山市	37	10	27
川崎市	51	83	▲ 32	広島市	66	51	15
相模原市	2	8	▲ 6	北九州市	19	13	6
新潟市	4	4	0	福岡市	111	58	53
静岡市	14	1	13	熊本市	13	14	▲ 1
浜松市	5	13	▲ 8	合計	1,476	1,775	▲ 299

4. 印鑑登録に関する事項

(単位：件)

区分	市民課	庄内出張所	新千里出張所	計
廃印届	10,552	1,704	2,362	14,618
回答届	10,062	2,134	3,184	15,380
登録人口	171,678	33,605	32,866	238,149

5. 住居表示に関する事項

(1) 新築（増改築を含む）付番状況

住宅	店舗事務所	マンション	その他	計
919	23	92	17	1,051 件

(2) 住居表示の改正に係る証明

法務局	陸運局	裁判所	その他	計
137	2	0	19	158 件
148	2	0	24	174 件

(3) 町名地番改正に係る証明

法務局	陸運局	裁判所	その他	計
30	0	0	7	37 件
35	0	0	8	43 件

(4) 豊中市全図（1/10,000）の配布状況

公用配布	一般配布	計
0	0	0 枚

(5) 住居表示実施率

総面積	3,660.00 <small>ヘクタール</small>	
対象区域	3,609.00 <small>ヘクタール</small>	
実施済区域	3,536.65 <small>ヘクタール</small>	98.00 %
未実施区域	72.35 <small>ヘクタール</small>	2.00 %

パ ス ポ ー ト セ ン タ ー

1. パスポート(旅券)に関する事項

(1) パスポート(旅券)の種類別交付件数について

(単位:件)

5年	10年	子ども	変更5年	変更10年	訂正	増補	合計
3,976	8,993	1,916	24	315	-	24	15,248

※1 「訂正」は平成26年3月19日で制度廃止

※2 「変更5年」、「変更10年」は平成26年3月20日からの新制度

〔 庄 内 出 張 所 〕

1. 市税その他料金収納に関する事項

(単位：件・円)

区 分	戸・住・印鑑等 証明書交付手数料	市税証明 交付手数料	市 税 (延滞金含)	国民健康保険料	その他(介護保 険料等含む)	計
件 数	48,214	6,165	6,733	7,911	6,998	76,021
金 額	15,926,250	1,849,500	136,675,480	95,171,699	63,240,338	312,863,267

2. 受付業務に関する事項

(1) 料金等の取扱を伴う受付について

(単位：件・円)

区 分		件 数	金 額
粗大ごみ処理券	300円	145	43,500
	600円	101	60,600
	合計	246	104,100
とよなかまっぷ		44	8,800
とよなか歴史・文化財ガイドブック		4	2,000
その他		0	0
計		294	114,900

(2) 他部局関係の受付について

(単位：件)

教育委員会	福 祉 部	財 務 部	都市計画推進部	そ の 他	計
入・転学等 受 付	ふれあい入浴券	市税納付書 再発行等	市・府営住宅 申込書交付等		
122	1,429	194	2,681	5,306	9,732

〔 新 千 里 出 張 所 〕

1. 市税その他料金収納に関する事項

(単位：件・円)

区 分	戸・住・印鑑等 証明交付手 数料	市 税 証 明 交 付 手 数 料	市 税 (延滞金含)	国民健康保険 料他	そ の 他	計
件 数	67,292	12,301	4,039	7,255	102	90,989
金 額	21,870,100	3,690,300	162,464,231	96,301,839	1,326,974	285,653,444

2. 受付業務に関する事項

(1) 料金等の取扱いを伴う受付について

(単位：件・円)

区 分		件 数	金 額
粗大ごみ処理券	3 0 0 円	259	77,700
	6 0 0 円	121	72,600
	合 計	380	150,300
とよなかまっぷ		25	5,000
とよなか歴史・文化財ガイドブック		6	3,000
その他		0	0
計		411	158,300

(2) 他部局関係の受付について

(単位：件)

教育委員会	健康福祉部	財 務 部	都市計画推進部	そ の 他	計
入・転学 受 付 等	ふれあい入浴券	市税納付書 再 発 行 等	市・府営住宅 申込書交付等		
424	23	298	3,074	3,991	7,810

〔 南 部 地 域 連 携 セ ン タ ー 〕

1. (仮称) 南部コラボセンター基本構想推進会議に関する事項

	開催日	議題
第1回	令和元年7月17日	・(仮称) 南部コラボセンター設計に係る進捗状況について

(委員23人)

2. (仮称) 南部コラボセンター基本構想推進本部会議に関する事項

	開催日	議題
第1回	令和元年7月22日	・(仮称) 南部コラボセンター設計に係る進捗状況について

(委員10人)

3. (仮称) 南部コラボセンター整備に向けた連携モデル事業に関する事項

事業分野〈事業名〉	回数(回)	延べ参加人数(人)
学社連携事業 〈学力向上事業(日曜学習)〉	14	313
次世代育成事業 〈ママとベビーのすくすくヨーガ 他4事業〉	20	328
次世代育成事業 〈子育て応援フェスタ キッズランドしょうない〉	1	約820

〔千里地域連携センター〕

1. 千里文化センター多目的スペース利用状況に関する事項

総 数		講演会・交流会		コンサート		展示会		健康診断		その他	
回数	人数	回数	人数	回数	人数	回数	人数	回数	人数	回数	人数
128回	61,119人	17回	943人	10回	1,053人	23回	7,004人	44回	9,019人	27回	43,100人

2. 千里文化センター市民実行委員会に関する事項

回数	開催日	議 題
第40回	令和元年(2019年)6月10日	○令和元年度(2019年)事業計画等
第41回	令和元年(2019年)10月28日	○令和元年度(2019年)上半期事業報告等
第42回	令和元年(2019年)12月16日	○令和2年度(2020年)事業計画等
第43回	令和2年(2020年)3月16日	○令和2年度(2020年)運営体制等(メールで資料送付)

3. 千里文化センター市民実行委員会事業に関する事項

<屋上分科会>

事業名	開催日	事業概要	参加人数
屋上庭園の花・緑の手入れ	毎週(月)・(木)	屋上に携わっている花・緑の手入れやプランターでの花育て	※1,093人
子ども向け工作イベント	8月	千里の竹で簡単工作	19人
多肉植物 寄せ植え体験講座	令和元年(2019年) 11月	コラボまつりにおいて、多肉植物の寄せ植え体験を開催	20人

※参加人数には、市民ボランティアを含む。

<交流分科会>

事業名	開催回数	事業概要	参加人数
コラボ交流カフェ (常設カフェ)	通年	コーヒーやジュースを味わいながら、人と人、人と情報が交流する場	11,598人
コラボ談話室	第1(土) 9回	「多世代の井戸端会議」をコンセプトに、設定したテーマをもとに意見交換を気軽に行う	119人
千里コラボ大学校	第2(土) 9回	市民が自身の知識や体験を市民に語る場	380人

テーマ型交流カフェ	月1～2回 12回	多文化、転勤族、ベビーとママの3テーマをもとに、ゲスト等の話を聞きながら、気軽に対話する	182人
ラウンドテーブル	奇数月・第4(土) 4回	地域の課題やPRしたいことを持ち寄って意見交換する	29人
キャンドルナイトカフェ	年2回	音楽を聴きながらカフェを楽しむイベントを開催	182人
外国人向けイベント プロジェクト	12月 1回	千里界限に住む外国人を対象に、日本文化を体験するイベントを開催(着物体験)	12人
コラボおもしろ実験教室	8月 1回	子どもたちに理科実験の楽しさを体感してもらう事業	30人
ボランティア 応援コーナー	第2・第4(火) 16回	地域活動を始めてみたい人に、活動場所の紹介や活動スタイルを提案する相談事業	14人
親族後見よろず相談会	第3(木) 9回	親族後見人についての相談事業	13人
ブックトーク&トーク	5月・7月・9月・ 11月 4回	毎回テーマを決めて、本の紹介や感想を語り合い、世代を超えたコミュニケーションをとる。	35人
心理学を使おう・楽しもう	5回開催	簡単な「心理学」の手法を使い、参加者とともに学びあう。	189人
みんなでラララソング	1回	懐かしい歌謡曲をみんなで歌い楽しむイベントを開催。	72人

4. その他の連携センター事業に関する事項

事業名	開催回数	事業概要	参加人数
ディスカバー千里	通年	<ul style="list-style-type: none"> 千里ニュータウンでの暮らしや生活に関する市民インタビューなど、アーカイブ情報のホームページでの公開及び紙に打ち出したものを市内図書館に閲覧用として配架 千里エリア転入者向けの地域の情報冊子集「ウエルカムパック」の作成・配布 	—
千里まちあるきガイド ボランティア養成講座 (第5期)	通年 6回	<ul style="list-style-type: none"> 千里のまちの魅力を知ってもらうことを目的とした市民対象のまちあるきのためのボランティアガイドを養成するために実施 	7人
もぐもぐ集会	通年 10回	<ul style="list-style-type: none"> 元ひきこもりなどで、生きづらさを感じている若者の居場所として、調理や食事を楽しむ場を提供するため実施 	延べ90人
千里にほんご	通年 38回	<ul style="list-style-type: none"> 外国人市民に日本語を学ぶ場やコミュニケーションの機会(外国人のための居場所)を提供するため実施 	延べ457人

日本語ボランティア養成講座	2月 1回	・令和2年度から「千里にほんご」に参加するボランティアを対象に豊中市の日本語交流活動についての講座を実施。	5人
夏休み自由研究応援講座	8月 1回	・地元企業の(株)OGCTSの協力のもと、エネルギーの学習及びエネルギーセンターの見学を通じて夏休みの自由研究及び地域理解を深める。	17人
アンサンブル・サビーナ コンサート in 千里 コラボ	通年 3回	・未就学児から参加できる演奏会を開催し、子育て世帯にも、生の楽器演奏に触れることができる機会を充実させるとともに、千里地域の賑わいを創出する。	344人
SENRI TOよみうりホール活用事業	通年 10回	・「SENRIで文化TOであう♪ふれる♪あそぶ」と題して、豊中市・読売グループ・市民が協働して、SENRI TOよみうりホールを活用し、千里地域の賑わいを創出するために実施。	828人
せんちゅうフェスタ	1回	・千里中央エリア活性化プログラム連絡協議会と連携し、フリーマーケット・キャンドルロード・ハロウィンイベントを開催し、千里中央の賑わいづくりを創出。	400人
ライブペインティング・パルフェスAUTUMN	各1回	・プロと高校生による絵画イベント。 ・せんちゅうパルのリニューアルイベント。せんちゅうパルと協力し、せんちゅうパル北広場・南広場で、グループ活動の発表会等を行うなど千里地域の賑わいを創出するため実施。	1,000人
コラボ寄席	通年 4回	・女性社会人落語家集団「なでしこ連合」との連携で、笑いを通じた交流の場づくりと地域における介護予防の取り組みの一つとして実施。	690人
人権パネル展	1回 7日間	・人権まちづくり協会と協働で開催。	658人
高校美術工芸展	1回 4日間	・第1ブロックの府立高校14校と協働で開催。生徒が制作した絵画や工芸作品の展示とワークショップ。	743人
元気なシニアの認知症予防講座	通年 10回	・神戸大学・株式会社UKKと協働で開催。誰もが発症しうる認知症の発症リスクを下げる「脳トレ」を学ぶ。	延べ 360人
とよなかダイバーシティコレクション	1回	・とよなかダイバーシティコレクション実行委員会と協働で開催。ファッションショー・パフォーマンス・アートの融合。	300人
認知症サポーター養成講座	通年 14回	・豊中市キャラバンメイト連絡会と協働で開催。テキストやビデオで認知症についての正しい知識を学ぶことで「誰もが安心して暮らせる支えあいの共に生きるまちづくり」を考える。	212人
天体観察会	1回	・豊中天文協会と協働で開催。アンドロメダ大星雲や季節の星、月面や土星の観察を実施。	124人
夏休みLED工作教室	1回	・大阪府電気工事工業組合 三国支部、関西電力株式会社 北摂配電営業所と協働で開催。懐中電灯の工作をとおしてLEDについて学ぶ。	30人

ゲームで体感するSDGs	1回	・ESD豊中連絡会議と協働で開催。カードゲームを使ってSDGsを実現する方法を学ぶ。	30人
SAとよなかフェスタ	1回	・千里公民館登録グループのSAとよなかと協働で開催。ものづくりワークショップや手品、科学実験を実施。	200人
コラボDEシネマ	4回	・懐かしい映画のレーザーディスクをプロジェクターで投影することを通じた、交流の場づくりと地域における介護予防の取り組みのひとつとして実施。	400人
2坪マルシェ	通年 43日	・千里文化センター「コラボ」の正面玄関前の小部屋を市民活動団体の紹介・PRのために開放。	16団体
コラボアートギャラリー	通年 297日	・千里文化センターの3階・4階の壁面展示スペースを一般グループに開放。	31団体
コラボ昆虫館	1回	・大阪府宮箕面公園昆虫館の館長を招き、昆虫の生態についての講義と昆虫とのふれあいを実施。	86人
こども創作教室 フェルトづくり	1回	・ものづくりの楽しさを体験し、豊かな感性を育む機会とする。	20人

5. 千里文化センターフォーラムに関する事項

回数	開催日	テーマ	参加人数
		新型コロナウイルス感染拡大防止のため開催無し	

福祉部

□組織構成と主な業務内容

課名	主な業務内容	収録事項
地域共生課	部の総括事務。火葬場の管理。墓地、柩等の取扱い。死獣の処理。福祉会館の管理。地域福祉の推進に係る総合企画及び調整に関する事。社会福祉に関する諸団体との連絡。民生委員に関する事。民生委員推薦会。社会福祉関係貸付金及び給付金。災害援護。戦傷病者戦没者遺族等の援護。豊中市社会福祉審議会(民生委員審査専門分科会)。豊中市健康福祉審議会。豊中市健康福祉サービス苦情調整委員会(保健・福祉・子育てサービス『話して安心、困りごと相談』)。安否確認ホットライン連絡窓口。社会福祉法人豊中市社会福祉協議会との連絡。市民後見人の養成。	(福祉総務係) 1 豊中市火葬場指定管理者選定評価委員会 2 火葬場 3 柩等取扱い 4 死獣処理 (地域共生推進係) 1 豊中市健康福祉審議会 2 豊中市社会福祉審議会 3 民生委員審査専門分科会 4 民生委員推薦会 5 福祉なんでも相談窓口 6 コミュニティソーシャルワーカー 7 災害援護 8 民生・児童委員 9 戦傷病者・戦没者 10 健康福祉サービス苦情調整委員会(保健・福祉・子育てサービス『話して安心、困りごと相談』) 11 安否確認ホットライン連絡窓口 12 安心生活創造事業 13 市民後見人養成事業
福祉指導監査課	社会福祉法人の設立認可及び指導監査等に関する事。社会福祉法人が経営する施設の指導監査に関する事。豊中市社会福祉審議会の社会福祉法人設立認可等専門分科会及び高齢者福祉専門分科会に関する事。指定介護保険サービス事業者及び指定障害福祉サービス事業者等の指導監督に関する事。老人福祉施設、有料老人ホーム及び老人居宅生活支援事業の立入検査等に関する事。保育所、認定こども園及び家庭的保育事業等の指導監査等に関する事。特定教育・保育施設及び特定地域型保育事業者の指導監査等に関する事。認可外保育施設等の指導監督等に関する事。	1 社会福祉法人設立認可等専門分科会 2 高齢者福祉専門分科会 3 指導監査等
福祉事務所	生活保護法による保護の実施。生活保護受給者に対する補完的施策。生活保護受給者の自立支援の実施。行旅病人及び行旅死亡人の取扱。ホームレス対策事業。生活援護資金。中国残留邦人等に対する支援の実施。	1 生活保護法 2 在宅重度障害者介護料支給事業 3 生活保護受給者自立支援事業 4 行旅病人及び行旅死亡人の取扱 5 ホームレス対策事業 6 生活援護資金 7 中国残留邦人等支援事業
障害福祉課	障害福祉に係る企画及び調整並びに啓発。豊中市障害者施策推進協議会、豊中市介護給付費等支給審査会及び豊中市社会福祉審議会の身体障害者福祉専門分科会に関する事。障害者福祉施設との連絡調整、障害者福祉施設の整備及び民間障害者福祉施設	(企画係) 1 障害福祉に係る企画調整 2 啓発事業 3 豊中市障害者施策推進協議会 4 障害福祉施設の整備 5 身体障害者補助犬に係る相談及び指導 6 障害者差別の解消

	<p>の整備の支援。障害者手帳に関する こと。精神通院医療の支給決定のため の手続き並びに更生医療及び育成医 療に関すること。補装具等の交付その 他の各種給付事業(医療助成を除く)。 障害支援区分の認定及び介護給付費 等の支給決定等。障害者の施設支援。 障害者虐待防止及び障害者の養護者 に対する支援。障害者に係る相談及び 支援。障害福祉サービス事業者の指 定。自立支援給付に係る事業者への支 払い。自立支援給付の支給決定障害者 等への償還払い。障害者相談員に関す ること。身体障害者補助犬に係る相談 及び指導。障害者差別の解消。</p>	<p>(給付支援係) 1 身体障害者福祉専門分科会 2 障害者手帳 3 自立支援医療 4 その他の各種給付 5 手当 6 緊急通報装置設置 (相談支援係) 1 介護給付費等支給審査会 2 障害福祉サービス提供事業 3 在宅給食サービス事業 4 障害者外出支援サービス事業 (事業所係) 1 障害福祉サービス事業者等の指定事務 2 高額障害福祉サービス費 3 短期入所緊急利用事業 4 福祉ホーム運営事業補助 (たちばな園) 1 指定生活介護事業所 (障害福祉センターひまわり) 1 総合相談 2 機能訓練 3 発達障害者支援事業 4 点字指導・視覚障害相談 5 視覚障害者歩行・日常生活訓練事業 6 講座 7 手話通訳・要約筆記奉仕員派遣事業 8 ボランティア育成 9 手話通訳者設置事業 10 貸室の利用状況 11 福祉バス運行事業 12 文化教養活動 13 身体障害者社会参加促進事業 14 障害福祉センター運営検討部会 15 施設入浴サービス事業 16 地域活動支援センター事業 17 障害者基幹相談支援センター事業 18 障害者就労支援強化事業</p>
<p>長寿社会政策課</p>	<p>介護保険に係る企画、調整及び統計。 高齢福祉に係る企画、調整。高齢者保 健福祉計画・介護保険事業計画の策定 及び推進。介護保険事業運営委員会。 介護保険にかかる啓発。居宅サービ ス事業者、地域密着型サービス事業者、 居宅介護支援事業者及び介護保険施 設の指定等並びに設備運営基準。介護 サービス事業者の業務管理体制の届 出。老人居宅生活支援事業及び老人福 祉施設の届出及び認可。有料老人ホ ム設置の届出受理。養護老人ホーム、 特別養護老人ホームの設置運営基準。 居宅サービス事業所、地域密着型サー ビス事業所、居宅介護支援事業所及び 介護保険施設、老人福祉施設の整備支 援。基準該当居宅サービス及び基準該 当居宅介護支援。介護保険サービス等 の苦情処理。介護相談員派遣事業。指 定居宅サービス事業所等介護保険に 係る事業者及び介護保険施設への支 払。介護給付費明細書の点検並びに第 三者行為の求償及び収納。居宅サー ビス計画の作成の支援及び審査。老人福 祉施設の管理。</p>	<p>1 介護保険 2 高齢福祉</p>

長寿安心課	要介護認定の申請及び訪問調査、介護認定審査会の実施。地域包括支援センターの運営、地域包括支援センター運営協議会。高齢者の権利擁護、認知症高齢者等への支援。介護予防センターの設置。介護予防の企画・推進。敬老事業。老人クラブの育成。介護保険・高齢福祉に関する相談及び支援と各種給付事業の実施。	1 介護保険 2 高齢福祉
-------	--	------------------

□令和元年度(2019年度)の主な取組み ～活動概要～

地域共生課

火葬場については、令和2年度からの指定管理者制度導入に向け、公募と選定を行った。

豊中市地域包括ケアシステム推進基本方針のもと、地域包括ケアシステム・豊中モデルの推進に向け取り組むとともに、「みんなで創る あなたもわたしも 今よりもっと幸せに暮らせるまち」を基本理念に掲げた「第4期豊中市地域福祉計画(計画期間:令和元年度～5年度)」に基づき、事業を実施した。

多機関・多分野にわたる支援機関のネットワーク化を図るため、福祉総合相談支援事業を実施した。新たなつながりや助け合いを構築するため、交流・支え合いの場づくり推進事業を実施した。成年後見制度利用促進のため「成年後見サポートセンター」を設置。社会的孤立を防止するための居場所づくりや見守り体制づくりを進める「安心生活創造事業」、孤立死の防止を図る「安否確認ホットライン」等の事業を実施した。消費税・地方消費税率の引き上げによる影響を緩和し、消費を喚起するため、プレミアム付商品券事業を実施した。

このほか、民生・児童委員協議会をはじめとする社会福祉団体の支援、災害援護資金の法改正に対応した条例改正や償還業務を実施した。

福祉指導監査課

昨年度に引き続き、社会福祉法人、社会福祉施設、介護保険サービス事業所、障害福祉サービス事業所に対して、利用者の立場に立ったサービスの提供が行われているか、設備や人員配置等が基準に合っているかなど、指摘を目的とするのではなく、自主点検・自主改善につながるような指導監査を実施することにより、法人・事業者の育成及びサービスの質の向上に努めた。また、法令違反や不適正な運営を行っている法人・事業者に対しては、関係課と連携して随時かつ機動的に指導監査を実施した。

社会福祉審議会の分科会にあたる社会福祉法人設立認可等専門分科会では、社会福祉法人設立認可基準に基づき、社会福祉法人が運営する施設の整備に関して審議を行った。

社会福祉法人制度改革に伴い、豊中市社会福祉法人地域貢献活動推進地域協議会を設置し、法人、地域住民、行政が連携して地域課題に取り組む体制づくりを目的に開催するとともに、豊中市地域貢献活動推進社会福祉法人登録制度を設置した。

福祉事務所

豊中市医療扶助の適正な実施に関する方針(第2期)に基づき、引き続き健康管理支援や適切な医療の活用、医療扶助の適正給付、他法他施策の適正な活用等の取り組みを進めた。同方針の取り組みのうち健診受診の促進については、生活保護開始のタイミングを捉えた健診受診勧奨、健診結果を活用した支援の拡充、関係機関との連携強化等を行った。

就労支援事業についてはハローワークの庁内常設窓口を活用し、生活保護受給者に寄り添う就労支援を引き続き行った。

令和元年10月に施行された年金生活者支援給付金については、対象となる生活保護受給者に対し、請求手続きの支援を行った。

障害福祉課

障害福祉サービスの数値目標とその提供体制の確保策を定める「第6期豊中市障害福祉計画」策定に向けた市民意識調査を実施した。

「豊中市第五次障害者長期計画」に基づく前年度の実施状況報告書を作成した。

また手話が言語であるという認識に基づき、手話言語の理解および普及について総合的かつ計画的に推進するため「手話で人と人がつながる社会の実現」を目標とした「豊中市手話言語アクションプラン」を策定した。

「豊中市障害者グループホーム整備方針」をもとに障害者グループホームの新規整備に取り組むとともに、障害者施設の大規模修繕における整備補助を行った。

障害者啓発活動事業として障害者週間の中で、「講演会・精神障害者の過去と現在を知る～わたしたちがいまできることは何か～ 映画 夜明け前の上映」など講演会・パネル展を実施した。

長寿社会政策課

介護などが必要な状態になっても住み慣れた地域で高齢者が安心して生活できるよう、医療・介護などのサービスが切れめなく提供される「地域包括ケアシステム」の構築に向けて、第7期高齢者保健福祉計画・介護保険事業計画の進行管理を行うとともに、介護予防・日常生活支援総合事業及び生活支援体制整備事業の取組みを進めた。また、地域密着型特別養護老人ホームを主とした複合施設等の整備を円滑に進めるため、指定予定事業者との協議を重ねた。

長寿安心課

介護予防・自立支援の推進にむけての取組みとして、とよなかウェルケアジャーナル（介護予防新聞）200,145部を広報誌とともに全戸配布し、介護予防の普及啓発を行った。健康大学を新たに2か所開校し、認知症予防の取組みを実施。また介護予防フェスティバルを11月に開催し、介護予防に対する意識の醸成や心身機能の向上を図った。

医療職やケアマネジャーなどの専門職に対しては、地域ケア個別会議を37回、研修・講演会を5回開催し、自立支援に資するケアマネジメント力の向上を図った。

地域の身近な高齢者の相談窓口である地域包括支援センターの周知については、リーフレットや「認知症ケアパス」を各種イベント等で継続して配布した。

虹ねっと連絡会（認知症支援部会）では、医療機関で働く看護師の認知症に対する対応力の向上を図ることを目的に「認知症対応マニュアル」を策定し、適切な支援の強化を図った。また9月に「オレンジフェア」を実施し、認知症に関する情報の普及啓発とともに、スターバックスコーヒー ジャパン株式会社とのコラボ企画も実施し、昨年度を大幅に上回る参加者があった。

認知症高齢者の家族支援の充実にむけて、高齢者みまもりあいステッカー利用支援事業の利用促進及び事業周知については大阪大学と民間事業者との連携により、啓発強化を行った。また、認知症について相談できる医療機関の情報について、「やさしい介護と予防」に掲載し、「医療・介護・地域資源情報ナビ」でも検索できるようにした。

〔 地 域 共 生 課 〕

福 祉 総 務 係

1. 豊中市火葬場指定管理者選定評価委員会に関する事項
 - (1) 審議事項 豊中市立火葬場に係る指定管理者の選定
 - (2) 委員数 5人
 - (3) 開催回数 4回

2. 火葬場に関する事項
 - (1) 火葬件数について

(単位：件)

種別 区分	大人	小人	死産	計
市民	3,460	6	52	3,518
市民外	288	0	5	293
計	3,748	6	57	3,811

3. 胞衣等取扱いに関する事項
 - (1) 取扱件数について

(単位：件)

種別 区分	胞衣 (600円)	胞衣以外 (500円)	計
件数	833	4	837

4. 死獣処理に関する事項
 - (1) 処理件数について

(単位：件)

種別 区分	飼犬等 (有料 1,200円)	その他 (無料)	計
処理件数	1,324	1,333	2,657

地 域 共 生 推 進 係

1. 豊中市健康福祉審議会に関する事項
 - (1) 開催回数 審議会 2回
 - (2) 委員構成

令和2年(2020年)3月31日現在

区 分	氏 名	所 属 等
学識経験者	◎ 牧里 每治	関西学院大学 名誉教授
	○ 川島 ゆり子	愛知教育大学 教授
	石川 路子	甲南大学 教授
	濱島 淑恵	大阪歯科大学 准教授
市民公募	廣瀬 淳	
	田坂 孝祐	
	近藤 きよ美	
市民団体の代表	上村 有里	市民活動情報サロン業務受託団体 理事
	滝下 勇次	校区福祉委員会会長会 会長
	平岡 和子	健康づくり推進委員会 副会長
	淵上 桃子	団欒長屋プロジェクト 代表者
	山根 佐智子	一步の会 世話役代表
保健医療又は福祉の 関係団体の代表	澤村 昭彦	(一社)豊中市医師会 理事
	星名 拓治	(一社)豊中市歯科医師会 副会長
	多田 耕三	(一社)豊中市薬剤師会 副会長
	尾崎 秀子	豊中市民生・児童委員協議会連合会 理事
社会福祉を目的とする 事業者の代表	永井 敏輝	(社福)豊中市社会福祉協議会 会長
	野津 昭久	豊中市介護保険事業者連絡会 会長
	川合 真一	豊中市障害者自立支援協議会 会長
関係行政機関の職員	生西 真由美	大阪保護観察所 次長

◎=会長 ○=副会長

2. 豊中市社会福祉審議会に関する事項

(1) 開催回数 2回

(2) 委員構成

令和2年(2020年)3月31日現在

区 分	氏 名	所 属 等
学識経験者	◎ 牧里 每治	関西学院大学 人間福祉学部 名誉教授
	○ 加納 光子	大阪ソーシャルサポートシステム研究所 代表

	栗田 正憲	豊中市医師会 副議長 栗田整形外科
	森 雅秀	大阪刀根山医療センター 呼吸器腫瘍内科部長
	碓 裕至	豊中市歯科医師会 監事 いかり歯科医院 院長
	稲垣 一則	税理士法人 あゆみ 代表
	中橋 美穂	大阪教育大学 幼児教育専攻 初等教育教員養成課程 幼児教育専攻 准教授
	大西 雅裕	神戸女子大学 文学部 教授
	大野 まどか	大阪人間科学大学 人間科学部 教授
社会福祉事業従事者	井上 初代	豊中市民生・児童委員協議会連合会 理事 豊中市第1地区民生・児童委員協議会 副会長
	近藤 洋子	豊中市民生・児童委員協議会連合会 理事 豊中市第4地区民生・児童委員協議会 副会長
	永井 敏輝	(社福)豊中市社会福祉協議会 会長
	星屋 好武	(社福)豊中親和会 評議員
	安家 比呂志	豊中市民間保育園連合会会長
	山崎 重彦	(社福)豊中市社会福祉協議会 副会長
	東口 房正	(社福)大阪府社会福祉協議会保育部会 副部会長 全国認定こども園協会 理事
議員	大田 康治	市議会議員
	大野 妙子	市議会議員

◎=会長 ○=職務代理者

3. 民生委員審査専門分科会に関する事項

- (1) 開催回数 1回
- (2) 委員数 9人

4. 民生委員推薦会に関する事項

- (1) 開催回数 4回
- (2) 委員数 17人

5. 福祉なんでも相談窓口に関する事項

設置地区数	相談件数
38 地区	445 件

6. コミュニティソーシャルワーカーに関する事項

配置か所	相談件数
7か所	829 件

7. 災害援護に関する事項

(1) 豊中市災害見舞金

区分	全損・全壊・流失	半損・半壊	床上浸水	支給計
支給数	4 世帯	4 世帯	0 世帯	8 世帯
見舞金	210,000 円	97,500 円	0 円	307,500 円

(うち、大阪府北部地震)

区分	全壊	半壊	支給計
支給数	0 世帯	0 世帯	0 世帯
見舞金	0 円	0 円	0 円

(うち、台風21号)

区分	全壊	半壊	支給計
支給数	0 世帯	1 世帯	1 世帯
見舞金	0 円	22,500 円	22,500 円

(その他、火災等)

区分	全損・全壊・流失	半損・半壊	床上浸水	支給計
支給数	4 世帯	3 世帯	0 世帯	7 世帯
見舞金	210,000 円	75,000 円	0 円	285,000 円

(2) 災害弔慰金 1 件 100,000 円 (地震・台風被害以外)

(3) 災害援護資金 貸付 0 件 0 円
償還 15 件 164,000 円

8. 民生・児童委員に関する事項

(1) 民生・児童委員の構成

区 分	定 数	現 数
地域担当民生・児童委員	559 人	511 人
主任児童委員	41 人	41 人
合 計	600 人	552 人

(令和2年(2020年)3月31日現在)

(2) 豊中市民生委員・児童委員大会

開催日 令和元年(2019年)6月26日(水)
 会場 豊中市立文化芸術センター中ホール
 参加者 388 人

9. 戦傷病者・戦没者に関する事項

区 分	申 請	裁 定	
戦没者等の妻に対する特別給付金	0 件	0 件	戦没者並びに空爆犠牲者追悼式 開催日 令和元年(2019年)10月1日(火)
戦傷病者等の妻に対する特別給付金	1 件	2 件	

戦没者等の遺族に対する特別弔慰金	0件	0件	会場 男女共同参画推進センター すてっぷ 参列者 93人 (戦没者 2,112柱) (空爆犠牲者 205柱)
------------------	----	----	--

10. 健康福祉サービス苦情調整委員会(平成19年6月1日発足)に関する事項

(1) 委員の構成(5人)

令和2年(2020年)3月31日現在

区分		氏名	所属
法律に関する学識経験者	委員長	那須良太	那須法律事務所 弁護士
保健衛生に関する学識経験者	委員	朝山友介	藍野大学短期大学部専攻科(地域看護学専攻)主任・講師
高齢福祉に関する学識経験者	委員	秦康宏	大阪人間科学大学社会福祉学科准教授
児童福祉に関する学識経験者	委員	須河内優子	大阪成蹊短期大学幼児教育学科講師
障害福祉に関する学識経験者	委員	吉池毅志	大阪人間科学大学社会福祉学科准教授

(2) 相談件数(相談窓口開設日:毎週月曜日～金曜日の開庁日、委員面談は毎週水曜日13時～16時・要予約)

(単位:件)

高齢福祉関係	障害福祉関係	児童福祉関係	健康福祉関係	その他	計
21	9	5	0	1	36

(内 委員会への申立受理件数 3件)

委員対応回数 4回

(3) 全体会議 5回

11. 安否確認ホットライン連絡窓口に関する事項

対応件数 87件

12. 安心生活創造事業に関する事項

(1) アンケート調査 令和元年(2019年)12月実施

【対象者】 令和元年(2019年)10月1日現在、住民基本台帳において75歳で、在宅で生活されているひとり暮らしの人(※介護保険の申請をしている人を除く。)

配布数	回収数	有効回答数	回答率
1,268人	558人	515人	38.8%

(2) 社会参加支援事業(豊中びーのびーのプロジェクト) 居場所づくり 延べ参加人数 1,417人

13. 市民後見人養成事業に関する事項

(1) 養成講座開催回数

オリエンテーション1回、基礎講習4回、実務講習7回、施設実習2回

(2) 新規バンク登録者数 0人

〔 福 祉 指 導 監 査 課 〕

1. 社会福祉法人設立認可等専門分科会に関する事項

(1) 開催回数 2回

(2) 委員構成

令和2年(2020年)3月31日現在

氏 名	職 業 ・ 役 職 等	委 員 種 別
◎ 加 納 光 子	大阪ソーシャルサポートシステム研究所代表	
○ 大 野 ま ど か	大阪人間科学大学人間科学部教授	
神 原 正 明	公 認 会 計 士	臨 時 委 員
森 田 定 和	特定社会保険労務士	臨 時 委 員

◎=会長 ○=職務代理者

2. 高齢者福祉専門分科会に関する事項

(1) 開催回数 未実施

(2) 委員構成

令和2年(2020年)3月31日現在

氏 名	職 業 ・ 役 職 等	委 員 種 別
◎ 加 納 光 子	大阪ソーシャルサポートシステム研究所代表	
○ 大 野 ま ど か	大阪人間科学大学人間科学部教授	
神 原 正 明	公 認 会 計 士	臨 時 委 員
森 田 定 和	特定社会保険労務士	臨 時 委 員

◎=会長 ○=職務代理者

3. 指導監査等に関する事項

令和2年(2020年)3月31日現在

対 象	内 容	回 数 等
社会福祉法人・施設等	指導監査説明会	1回
	指導監査等	12法人185施設
	豊中市社会福祉法人地域貢献活動推進地域協議会	1回
	豊中市地域貢献活動推進社会福祉法人登録制度 登録法人	14法人
介護保険サービス事業所等	集 団 指 導	5回
	実地指導等	266事業
	監 査	対象なし
障害福祉サービス事業所等	集 団 指 導	2回
	実地指導	168事業
	監 査	5事業

〔 福 祉 事 務 所 〕

1. 生活保護法に関する事項

(1) 保護状況

扶助別	区 別	延べ世帯 (世帯)	延べ人員 (人員)	金 額 (円)	備考
生活扶助費		78,395	102,561	5,252,912,043	
住宅扶助費		81,725	106,880	3,119,509,436	
教育扶助費		4,973	7,293	55,587,523	
介護扶助費		25,432	26,603	439,175,280	
医療扶助費		81,972	99,953	8,895,463,105	
出産扶助費		11	11	636,669	
生業扶助費		2,466	2,797	38,708,112	
葬祭扶助費		220	220	35,190,419	
施設事務費		1,087	1,087	192,797,315	
就労自立給付金				4,620,176	78件
進学準備給付金				3,900,000	31件
合 計		276,281	347,405	18,038,500,078	

延べ実世帯 90,928世帯 令和2年3月31日現在 7,567世帯

延べ実人員 118,621人 令和2年3月31日現在 9,853人 (保護率24.59%)

(2) 医療扶助受給状況

区 分	病 名	精 神 (人員)	その他 (人員)	合 計 (人員)
入 院		2,094	3,533	5,627
入 院 外		6,999	87,327	94,326
合 計		9,093	90,860	99,953

(3) 介護扶助実施状況

区 分	種 類	件 数 (件)
施設介護	介護老人福祉施設	667
	介護老人保健施設	536
	介護療養型医療施設	0
	地域密着型介護老人福祉施設	29
居 宅 介 護		19,370
介 護 予 防		6,001
合 計		26,603

(4) 世帯類型、労働力類型、保護状況

労働力類型	世帯主が稼働	世帯員が稼働	非 稼 働	合計 (世帯)
世帯類型				
高齢者世帯	2,705	235	50,404	53,344
母子世帯	2,466	193	2,544	5,203
傷病・障害者世帯	2,554	554	15,965	19,073
その他の世帯	5,120	984	6,882	12,986
合 計	12,845	1,966	75,795	90,606

(5) 施設入所等保護状況

施設名	白雲寮	高槻温心寮	三恵園	救護淀川寮	三徳寮
延べ人員	46	52	108	77	17
施設名	角川ヴィラ	みなと寮	ホーリーホーム	桃李園	平和寮
延べ人員	35	147	41	22	35
施設名	美原の里	りんくうみなと	こうせいみなと	千里寮	ひのたに園
延べ人員	31	26	12	316	12
施設名	橡生の里	賀光寮	ひきふね	更生淀川寮	合計(人員)
延べ人員	12	12	68	18	1,087

(6) 保護の開始・廃止状況

申請件数(件)	区 分	開 始	廃 止
747	世 帯	701	681
	人 員	889	853

2. 在宅重度障害者介護料支給事業に関する事項

給付延べ件数(件)	36	金 額(円)	468,000
-----------	----	--------	---------

3. 生活保護受給者自立支援事業に関する事項

(1) 就労支援員による支援

履歴書作成・面接指導延べ人員(人員)	360	ハローワーク同行延べ人員(人員)	694
--------------------	-----	------------------	-----

(2) 地域就労支援事業

延べ就労支援人員(人員)	838
--------------	-----

(3) 年金調査事業

延べ受給資格調査件数(件)	1,242
---------------	-------

(4) 健康管理支援事業

延べ家庭訪問・面談・カンファレンス件数(件)	348
延べ病院訪問・同行受診・主治医照会件数(件)	57

(5) 健康づくりグループ支援事業

延べ参加者数(人)	528
-----------	-----

4. 行旅病人及び行旅死亡人の取扱に関する事項

取扱件数

行 旅 病 人(件)	0	行 旅 死 亡 人(件)	1
------------	---	--------------	---

5. ホームレス対策事業に関する事項

自立相談支援事業 延べ巡回件数(件)	108
一時生活支援事業 実施件数(件)	22

6. 生活援護資金に関する事項

貸付件数(件)	1	貸付金額(円)	100,000
---------	---	---------	---------

7. 中国残留邦人等支援事業に関する事項

中国残留邦人等支援給付金支給状況

区分 給付別	延べ世帯(世帯)	延べ人員(人員)	金額(円)
生活支援給付	93	105	6,140,454
住宅支援給付	92	104	3,199,194
介護支援給付	81	81	1,140,097
医療支援給付	87	98	9,791,966
配偶者支援金	12	12	520,056
合計	365	400	20,791,767

〔 障 害 福 祉 課 〕

企 画 係

1. 障害福祉に係る企画調整に関する事項

(1) 障害福祉に係る計画に関する事項

豊中市第五次障害者長期計画・第5期豊中市障害福祉計画策定進行管理
第6期豊中市障害福祉計画策定に向けた市民意識調査実施

(2) その他

①障害者職場体験実習に関する事項 21事業所(複数受入含む) 実習人数 延べ28人 1,510,740円

②障害者就労施設等からの物品及び役務の調達方針の策定、運用

目標額 35,028,000円 実績額 36,501,767円

2. 啓発事業に関する事項

(1) 障害者週間啓発活動 12月3日～9日 啓発用のぼり(8か所)の設置及び車体マグネットの掲示

(2) 障害者啓発活動事業

障害当事者や学識経験者を招聘し、啓発イベントを実施

6月15日開催「素のままフェスタ2019」

7月10日開催「講演会・地域の中で、障害のある子どもへの理解とサポート」

12月3日開催「障害者週間啓発パネル展」

12月5日開催「講演会・精神障害者の過去と現在(いま)を知る～わたしたちがいまできることは何か～ 映画 夜明け前の上映」

(3) ヘルプカードの配布 配布枚数 1,052枚

3. 豊中市障害者施策推進協議会に関する事項

(1) 開催回数 3回

(2) 委員構成 20人

令和2年(2020年)3月31日現在

区 分	氏 名	団 体・構 成
学識経験者	◎牧里 每治	関西学院大学 名誉教授
	須戸 裕治	豊中商工会議所 副会頭
	山崎 靖彦	連合大阪北大阪地域協議会豊中地区協議会 副議長
	西元 善幸	豊中精神保健福祉協議会 理事
	飯尾 雅彦	豊中市医師会 副会長
	星名 拓治	豊中市歯科医師会 副会長
	森川 幸次	豊中市薬剤師会 常務理事
	大谷 悟	大阪体育大学健康福祉学部健康福祉学科 元教授
障害者・障害者の福祉に関する事業に従事する者	中村 和光	豊中市身体障害者福祉会
	井上 吉彦	国際障害者年を機に「障害」者の自立と完全参加をめざす豊中市民会議事務局員
	岡田 淳	豊中精神障害者当事者会HOTTO 代表
	三宮 啓司	障害児者を守る豊中連絡協議会
	荒木 龍三	豊中市発達障害者の家族の会(一步の会)
	湯川 英典	豊中難病患者連絡会 代表

	○星屋 好武	豊中市手をつなぐ育成会 会長
	長永 幸子	豊中市精神障害者家族会ゆたか会 会長
	川合 真一	豊中市障害者自立支援協議会 会長
市民	青木 朋美	公募委員
	許 輝子	公募委員
行政	村田 憲司	池田公共職業安定所 所長

◎会長 ○副会長

4. 障害福祉施設の整備に関する事項
- | | | |
|-----------------------|-----------|-------------|
| 既存住宅を活用したグループホーム開設費助成 | 5件(22床分増) | 11,000,000円 |
| 障害者施設大規模修繕に伴う補助 | 1件 | 18,736,000円 |
5. 身体障害者補助犬に係る相談及び指導に関する事項 相談件数 0件
6. 障害者差別の解消に関する事項
- | | |
|--------------------------|------|
| 豊中市障害者差別解消支援地域協議会代表者会議 | 2回開催 |
| 豊中市障害者差別解消支援地域協議会ケース検討会議 | 2回開催 |
| 障害者差別及び合理的配慮に関する相談 | 11件 |

給付支援係

1. 身体障害者福祉専門分科会に関する事項(委員18人) 12回開催

委員の内訳	人数
肢体不自由・視覚障害・聴覚障害審査部会	7
内部障害審査部会	8
自立支援医療審査部会	11(うち上記の部会との兼務8人)

2. 障害者手帳に関する事項

(1)身体障害者手帳所持状況 (単位:人)

区分	1級	2級	3級	4級	5級	6級	合計
人数	4,383	1,900	2,148	3,564	781	685	13,725

(2)療育手帳所持状況 (単位:人)

区分	A	B1	B2	合計
人数	1,521	691	1,156	3,368

(3)精神障害者保健福祉手帳所持状況 (単位:人)

区分	1級	2級	3級	合計
人数	291	2,452	1,244	3,987

3. 自立支援医療に関する事項

区分	件数(件)	金額(円)
自立支援医療給付(育成医療)	143	2,884,579
自立支援医療給付(更生医療)	4,868	560,232,604
合計	5,011	563,117,183

4. その他の各種給付に関する事項

(1)補装具の交付等

区 分	件 数 (件)	金 額 (円)
補装具交付	462	60,767,586
補装具修理	303	14,042,002
日常生活用具給付	9,263	100,387,254
小児慢性特定疾患児日常生活用具給付	3	207,760
難聴児補聴器給付	11	356,469
身体障害者手帳診断書料助成	135	721,700
自動車改造助成	3	300,000
自動車運転免許取得助成	3	300,000
合 計	10,183	177,082,771

(2) 福祉電話・ファックスの貸与 福祉電話 25 台 ファックス設置 3 台 622,288 円

(3) 住宅改造助成 利用件数 1 件 650,000 円

5. 手当に関する事項

(1) 特別障害者手当等

区 分	対象者数 (人)	金 額 (円)
重度障害者福祉手当 (経過措置分)	17	3,233,690
特別障害者手当	504	167,553,860
障害児福祉手当	192	35,896,810
合 計	713	206,684,360

(2) 外国人障害福祉金支給状況 対象者数 1 人 720,000 円

6. 緊急通報装置設置に関する事項 利用台数 23 台 318,593 円

相 談 支 援 係

1. 介護給付費等支給審査会に関する事項

豊中市介護給付費等支給審査会 (委員 25 人、5 合議体) 24,631,577 円
50 回開催 審査件数 977 件

2. 障害福祉サービス提供事業に関する事項

(1) 居宅介護利用状況 利用人数 延べ 20,418 人 利用時間数 延べ 384,226 時間 1,898,460,998 円

(2) 重度訪問介護利用状況 利用人数 延べ 1,895 人 利用時間数 延べ 236,936 時間 751,966,221 円

(3) 行動援護利用状況 利用人数 延べ 205 人 利用時間数 延べ 10,191 時間 49,518,930 円

(4) 同行援護利用状況 利用人数 延べ 2,150 人 利用時間数 延べ 48,426 時間 146,651,011 円

(5) 短期入所利用状況 利用人数 延べ 4,551 人 利用日数 延べ 26,830 日 287,200,464 円

(6) 生活介護利用状況 利用人数 延べ 14,009 人 利用日数 延べ 238,228 日 2,966,299,299 円

(7) 療養介護利用状況 利用人数 49 人 161,075,698 円

(8) 自立訓練利用状況 58,530,827 円

機能訓練・生活訓練	利用人数	延べ	446人	利用日数	延べ	6,364日	
宿泊型自立訓練	利用人数	延べ	82人	利用日数	延べ	2,278日	
(9) 自立生活援助利用状況	利用人数	延べ	29人				680,927円
(10) 就労移行支援利用状況	利用人数	延べ	2,245人	利用日数	延べ	33,865日	350,794,171円
(11) 就労継続支援利用状況	利用人数	延べ	9,159人	利用日数	延べ	145,825日	1,089,369,470円
(12) 就労定着支援利用状況	利用人数	延べ	769人				24,403,718円
(13) 共同生活援助(グループホーム)利用状況	利用人数		340人				991,196,926円
(14) 施設入所支援利用状況	利用人数		229人				385,048,649円
(15) 特定障害者特別給付費	給付件数	延べ	6,494件				67,374,158円
(16) 計画相談支援利用状況	利用人数	延べ	4,932人				76,322,797円
(17) 地域相談支援利用状況	利用人数	延べ	0人				0円
(18) 移動支援利用状況	利用人数	延べ	13,396人	利用時間数	延べ	236,554時間	641,187,375円
(19) 訪問入浴サービス事業	利用人数	延べ	258人	利用回数	延べ	1,398回	13,249,500円
(20) 日中一時支援事業							11,076,800円
日帰り	利用人数	延べ	699人	利用日数	延べ	3,149日	
タイムケア	利用人数	延べ	51人	利用日数	延べ	249日	
3. 在宅給食サービス事業に関する事項	利用人数		10人	配食件数		3,281件	851,387円
4. 障害者外出支援サービス事業に関する事項				利用回数	延べ	2,278回	8,301,000円

事業所係

1. 障害福祉サービス事業者等の指定事務に関する事項	新規指定件数	48件	指定事業所数	610事業所
2. 高額障害福祉サービス費に関する事項	利用人数	33人		1,334,520円
3. 短期入所緊急利用事業に関する事項	利用人数延べ	21人		5,521,000円
4. 福祉ホーム運営事業補助に関する事項	利用人数	1人		110,000円

た ち ば な 園

(指定生活介護事業所)

定員 24人(1日あたり)

1. 指定生活介護事業所に関する事項

(1) 利用者数について(初日登録)

(単位:人)

月別 性別	4	5	6	7	8	9	10	11	12	1	2	3	計
男	24	27	25	25	25	25	25	25	25	24	24	24	298
女	17	18	16	16	16	16	16	15	16	16	16	16	194
計	41	45	41	41	41	41	41	40	41	40	40	40	492

(2) 1日の平均利用者数について

(単位:人)

月別	4	5	6	7	8	9	10	11	12	1	2	3	月平均
利用者数	21.2	21.3	19.4	21.4	20.2	20.3	19.9	19.5	19.9	19.2	19.3	19.4	20.2

(3) 年齢別利用者数について(平成31年3月末日現在)

(単位:人)

年齢 性別	18歳~20歳	21歳~25歳	26歳~29歳	30歳以上	計
男	4	5	2	12	23
女	4	1	4	7	16
計	8	6	6	19	39

(4) 支援内容について

身体的介助	食事、移動、排せつ、更衣、コミュニケーション
医療的ケア	喀痰吸引、経管栄養、呼吸器管理、ストマ等
グループ活動	園芸、創作、音楽、カラオケ、ボディワーク、レクリエーション、散歩、買物、スノーブレン等
個別活動	パソコン、ゲーム
全体活動	語り部の会、運動会、お楽しみ会、外出、秋まつり、調理実習、クリスマス会、もちつき等
その他	入浴サービス(希望者のみ)、訓練士との連携、相談支援事業所との連携

(5) 健康管理について

月1回 体重測定、嘱託医巡回、適宜主治医との連携

障 害 福 祉 セ ン タ ー ひ ま わ り

1. 総合相談に関する事項（総合相談及び下記2～4含む、その他） 相談件数 813件
2. 機能訓練に関する事項
作業療法士による指導 2人 21回
3. 発達障害者支援事業に関する事項
総合支援 延べ件数 546件
ひきこもり支援 延べ件数 217件
ひきこもり支援 実人数 13人
4. 点字指導・視覚障害相談に関する事項 642回
5. 視覚障害者歩行・日常生活訓練事業に関する事項 訓練者数 25人 訓練回数 163回
6. 講座に関する事項

区 分	開催回数	参加延人数	区 分	開催回数	参加延人数
ペン字教室	9回	28人	風船バレー	20回	209人
茶道	20回	134人	コーラス	20回	278人
フラワーアレンジメント	16回	160人	気功	19回	283人
書道	16回	239人	絵手紙	20回	168人
ダンスエアロ	15回	68人	アロマセラピー	15回	180人
エアロビクス	16回	332人	やすらぎ倶楽部	15回	66人
ダンベル体操	16回	254人	ショートテニス	13回	92人
楽しい民謡	16回	215人	やさしい絵画	17回	44人
チェアエクササイズ	20回	146人	I T講習会	0回	0人
土曜日講座	37回	456人	難聴者手話講習会	20回	101人
			計	340回	3,453人

7. 手話通訳・要約筆記奉仕員派遣事業に関する事項（緊急時手話通訳者・要約筆記通訳者派遣事業を含む）
派遣回数 451回
8. ボランティア育成に関する事項
手話奉仕員養成講座（入門編） 30回実施 修了者数 18人
手話奉仕員養成講座（中級編） 30回実施 修了者数 8人
点字講習会 16回実施 修了者数 8人
要約筆記講習会 5回実施 修了者数 4人
朗読講習会 10回実施 修了者数 11人
点訳ボランティア指導 232回
障害児（者）ボランティア会員育成 研修会・交流会等 2回
9. 手話通訳者設置事業に関する事項
通訳回数 13回
10. 貸室の利用状況に関する事項

区 分	会議室1	会議室2	調理実習室	多目的室	体育室	合 計
利用回数	404回	257回	127回	168回	501回	1,457回

1 1. 福祉バス運行事業に関する事項

運行回数 248 回

1 2. 文化教養活動に関する事項

- (1) 声の広報 毎月 42 巻作成
- (2) 声の図書 年間 30 タイトル作成
- (3) 点字広報 毎月 48 部作成
- (4) 点字図書 年間 25 タイトル作成

1 3. 身体障害者社会参加促進事業に関する事項

文化活動 17 回
 スポーツ活動 20 回
 女性活動 12 回

1 4. 障害福祉センター運営検討部会に関する事項

(1) 開催回数 1 回

(2) 委員構成 8 人

令和元年(2019年)8月28日現在

区 分		氏 名	団 体・構 成
協議会委員	団体代表	星屋 好武	豊中市手をつなぐ育成会会長
		中村 和光	豊中市身体障害者福祉会
		長永 幸子	豊中市精神障害者家族会ゆたか会会長
	学識経験者	◎大谷 悟	大阪体育大学健康福祉学部健康福祉学科元教授
臨時委員		井上 康	国際障害者年を機に「障害」者の自立と完全参加をめざす豊中市民会議代表
		宮崎 知代	障害児者を守る豊中連絡協議会代表
		中村 知	豊中市身体不自由児者父母の会会長
		木下 初江	ピープルウォーク会長

◎委員長

1 5. 施設入浴サービス事業に関する事項 利用回数延べ 598 回

1 6. 地域活動支援センター事業に関する事項 利用件数延べ 10,291 件
 (活動支援型 174 件、相談支援型 10,117 件)

1 7. 障害者基幹相談支援センター事業に関する事項

- (1) 障害者相談支援事業 相談員数 16 人 相談支援業務委託事業所数 7 か所
- (2) 障害者虐待防止対策支援事業 通報・届出・相談件数 102 件
- (3) 障害者基幹相談支援センターの運営 基幹相談支援センターでの相談件数 2,987 件
- (4) 豊中市障害者自立支援協議会 32 回開催 (全体会議、部会含む)

1 8. 障害者就労支援強化事業に関する事項 30 事業所 一般就労移行者数 44 人 23,786,000 円

〔 長 寿 社 会 政 策 課 〕

1. 介護保険に関する事項

(1) 介護保険事業運営委員会

① 委員の構成(15人)(令和2年3月31日現在)

区分	氏名	職業・役職等	区分	氏名	職業・役職等
の保 専健 門・ 団医 体療 ・ 福 祉	○前 防 昭 男	豊中市医師会副会長	経学 験 者識	◎牧 里 毎 治	大学名誉教授
	真 鍋 哲 也	豊中市歯科医師会会長		大 野 まどか	大学教授
	芦 田 康 宏	豊中市薬剤師会会長		秦 康 宏	大学准教授
	高 橋 多美男	豊中市社会福祉協議会常務理事	の医 代療 表保 険者	寺 嶋 隆 男	大阪府建築健康保険組合 常務理事
	西 村 栄 一	豊中市民生・児童委員協議会 連合会理事			
サ ー ビ ス 事 業 者 の 代 表	野 津 昭 久	豊中市介護保険事業者連絡会 会長	市被 民保 公險 募者	森 山 三 雄	第1号被保険者
	大 槻 洋 介	豊中市介護保険事業者連絡会 副会長		西 野 玲 子	第1号被保険者
	村 上 功	豊中市介護保険事業者連絡会 副会長		江 口 美智代	第2号被保険者

◎委員長 ○副委員長

② 介護保険事業運営委員会の開催 3回 (第7期高齢者保健福祉計画・介護保険事業計画の進行管理)

(2) 地域密着型サービス運営検討部会(地域密着型サービスの運営等に委員等の意見を反映)

①委員の構成(8人)(令和2年3月31日現在)

種別	氏名	区分
部会委員	大 野 まどか (部会長)	学識経験者 福祉の専門団体 サービス事業者の代表 サービス事業者の代表 サービス事業者の代表 サービス事業者の代表 第1号被保険者(市民公募) 第1号被保険者(市民公募) 第2号被保険者(市民公募)
	高 橋 多美男 (副部会長)	
	野 津 昭 久	
	大 槻 洋 介	
	村 上 功	
	森 山 三 雄	
	西 野 玲 子	
	江 口 美智代	
関係者	長 尾 雅 子	地域密着型サービス事業者の代表 地域密着型サービス事業者の代表 地域密着型サービス事業者の代表
	秦 義 則	
	四 宮 雅 子	

②運営検討部会の開催 4回

(3) 地域密着型サービス事業所の指定

①新規指定状況

定期巡回・随時訪問型訪問介護看護 1カ所

「スーパー・コート豊中定期巡回・随時対応型訪問介護看護」

認知症対応型共同生活介護 3カ所

「グループホーム豊中オアシス」・・・法人のグループ再編に伴う指定

「グループホーム桜塚オアシス」・・・法人のグループ再編に伴う指定

「グループホーム豊中末広」・・・法人のグループ再編に伴う指定

地域密着型通所介護 3カ所

「アースサポート東豊中」・・・業務形態の変更に伴う指定

「アイアップデイサービス」

「リハビリセンターayumi 豊中庄内店」・・・法人のグループ再編に伴う指定

②運営推進会議への参加(市職員の参加数)

地域密着型介護老人福祉施設	5回	地域密着型通所介護(デイサービス)	3回
小規模多機能型居宅介護	4回	看護小規模多機能型居宅介護	4回
認知症対応型共同生活介護	2回		—

*平成28年度から新規指定事業所等が開催するもののみ出席

③介護・医療連携推進会議への参加 1回(定期巡回など)

(4) 介護相談員派遣事業

① 介護相談員数 40人

② 活動状況 ・施設系サービス

(介護老人福祉施設・介護老人保健施設・認知症対応型共同生活介護・特定施設入居者生活介護・通所介護・短期入所生活介護・短期入所療養介護・通所リハビリテーション・小規模多機能型居宅介護・地域密着型介護老人福祉施設入所者生活介護・認知症対応型通所介護・地域密着型通所介護・看護小規模多機能型居宅介護)

対象：市内115施設(179サービス)、訪問回数：1,938回

・訪問系サービス

相談窓口開設日数：49日、相談回数：10回

③ 委託先 (社福)豊中市社会福祉協議会

(5) 第1号被保険者(65歳以上の者)に関する状況(令和2年3月31日現在)

区 分	被保険者数
前期高齢者(65～74歳)	48,867人
後期高齢者(75歳以上)	56,102人
計	104,969人

(6) 介護保険料に関する状況

① 保険料額

所得段階	対 象 者		保険料
第1段階	市民 税 非 課 税 世 帯	生活保護受給者または老齢年金受給者 本人の課税年金収入額とその他の合計所得金額の合計額が80万円以下の人	平均月額 2,328円
第2段階		本人の課税年金収入額とその他の合計所得金額の合計額が80万円超120万円以下の人	平均月額 3,725円
第3段階		本人の課税年金収入額とその他の合計所得金額の合計額が120万円を超える人	平均月額 4,501円
第4段階	本人 市 民 税 非 課 税	本人の課税年金収入額とその他の合計所得金額の合計額が80万円以下の人	平均月額 5,432円
第5段階		本人の課税年金収入額とその他の合計所得金額の合計額が80万円を超える人	平均月額 6,208円
第6段階	本人 市 民 税 課 税 世 帯	本人の合計所得金額が120万円未満の人	平均月額 7,015円
第7段階		本人の合計所得金額が120万円以上125万円未満の人	平均月額 7,046円
第8段階		本人の合計所得金額が125万円以上190万円未満の人	平均月額 7,853円
第9段階		本人の合計所得金額が190万円以上200万円未満の人	平均月額 7,915円
第10段階		本人の合計所得金額が200万円以上290万円未満の人	平均月額 9,405円
第11段階		本人の合計所得金額が290万円以上300万円未満の人	平均月額 9,467円
第12段階		本人の合計所得金額が300万円以上400万円未満の人	平均月額 11,019円
第13段階		本人の合計所得金額が400万円以上600万円未満の人	平均月額 11,795円
第14段階		本人の合計所得金額が600万円以上800万円未満の人	平均月額 12,416円
第15段階		本人の合計所得金額が800万円以上1000万円未満の人	平均月額 13,658円
第16段階	本人の合計所得金額が1000万円以上の人	平均月額 14,899円	

② 収納状況

(単位：円)

区分	調定額	収納額	還付 未済額	実収納額	不納欠損額	収入未済額	収納率
特別徴収	6,575,727,765	6,585,467,267	9,739,502	6,575,727,765	0	0	100.00%
普通徴収 (現年度分)	885,715,595	818,525,489	1,307,338	817,218,151	0	68,497,444	92.27%
普通徴収 (滞納繰越分)	199,163,403	40,012,904	155,949	39,856,955	45,415,779	113,890,669	20.01%
合計	7,660,606,763	7,444,005,660	11,202,789	7,432,802,871	45,415,779	182,388,113	97.03%

(7) 介護保険給付費に関する状況
[居宅サービス] (予防を含む)

区分	件数	回数・日数	給付費
居宅サービス計画	149,869件	—	1,892,469,633円
訪問介護	71,191件	1,988,865回	5,634,300,793円
訪問入浴介護	2,255件	11,913回	146,615,366円
訪問看護	35,977件	342,646回	1,465,420,206円
訪問リハビリテーション	8,920件	106,054回	312,593,210円
通所介護	48,900件	413,091回	3,027,593,851円
通所リハビリテーション	17,979件	104,380回	983,598,408円
福祉用具貸与	110,730件	—	1,281,698,636円
短期入所生活介護	9,496件	106,268日	928,358,183円
短期入所療養介護	1,223件	9,408日	110,451,643円
特定施設入居者生活介護	11,419件	341,702日	2,031,291,268円
居宅療養管理指導	101,666件	264,535回	794,112,723円
福祉用具購入費	1,839件	—	59,578,245円
住宅改修費	1,455件	—	111,754,929円
計	572,919件	—	18,779,837,094円

〔地域密着型サービス〕（予防を含む）

区 分	件 数	回数・日数等	給 付 費
夜間対応型訪問介護	137件	137人	5,388,954円
認知症対応型通所介護	1,065件	10,535回	114,526,821円
小規模多機能型居宅介護	5,197件	5,332人	1,056,349,283円
認知症対応型共同生活介護	5,993件	185,627日	1,539,237,902円
地域密着型介護老人福祉施設 入所者生活介護	3,045件	94,735日	906,159,982円
定期巡回・随時対応型 訪問介護看護	866件	887人	128,578,121円
看護小規模多機能型居宅介護	356件	366人	79,435,519円
地域密着型通所介護	17,726件	138,873人	969,089,188円
計	34,385件	-	4,798,765,770円

〔施設サービス〕

区 分	件 数	日数	給 付 費
介護老人福祉施設	13,499件	398,533日	3,582,934,818円
介護老人保健施設	9,934件	277,623日	2,842,087,810円
介護療養型医療施設	115件	3,440日	43,268,837円
介護医療院	73件	2,107日	29,392,284円
計	23,621件	681,703日	6,497,683,749円

〔その他サービス〕（予防を含む）

区 分	件 数	給 付 費
高額介護サービス費	72,799件	950,346,633円
特定入所者介護サービス費	40,517件	725,983,701円
高額医療合算介護サービス費	3,797件	133,412,846円
計	117,113件	1,809,743,180円

〔審査支払手数料〕

区 分	件 数	給 付 費
府内手数料	592,770件	27,526,728円
府外手数料	33,114件	1,537,619円
計	625,884件	29,064,347円

(8) 総合事業(介護予防・生活支援サービス事業)に関する状況

事業名	実施状況
訪問型サービス	延べ26,699人
通所型サービス	延べ22,058人
住民主体ささえあい活動補助	訪問型23校区 通所型33校区
審査支払手数料	76,545件

(9) 地域説明会の状況

開催回数	延べ参加人員	主催団体
4回	78人	自治会等

(10) 介護保険事業者連絡会の状況

全体会 2回開催

いきいき長寿フェア 参加人数 452人

2. 高齢福祉に関する事項

(1) 高齢者福祉施設サービス事業に関する事項

特別養護老人ホーム等利子助成 補助金 2,196,000円

(社福) 淳風会「淳風とよなか」、(社福) 豊中ファミリー「アリス千里」、(社福) 愛和会「豊中あいわ苑」、
(社福) 瑞兆会「きらぼし」、(社福) 幸和会「ふるる」

(2) 介護保険地域密着型サービス整備事業に関する事項

社会福祉法人が整備する複合施設の建設費等に対する助成 補助金 実績なし

〔 長 寿 安 心 課 〕

1. 介護保険に関する事項

(1) 要介護認定に関する状況

① 認定申請件数 (単位:件)

区 分	申 請 件 数
第1号被保険者(65歳以上)	21,076
第2号被保険者(40歳以上65歳未満)	453
合 計	21,529

② 認定審査件数 (単位:件)

区 分	第1号被保険者	第2号被保険者	計
非 該 当	132	2	134
要 支 援 1	3,981	51	4,032
要 支 援 2	3,202	60	3,262
要 介 護 1	4,076	88	4,164
要 介 護 2	3,054	74	3,128
要 介 護 3	2,206	47	2,253
要 介 護 4	2,031	45	2,076
要 介 護 5	1,707	56	1,763
計	20,389	423	20,812

③ 要介護等認定者数(令和2年3月31日現在) (単位:人)

区 分	第1号被保険者	第2号被保険者	計
要 支 援 1	4,313	42	4,355
要 支 援 2	3,520	58	3,578
要 介 護 1	4,479	59	4,538
要 介 護 2	4,054	74	4,128
要 介 護 3	2,923	47	2,970
要 介 護 4	2,337	48	2,385
要 介 護 5	1,869	56	1,925
計	23,495	384	23,879

(2) 地域包括支援センターの運営

① 設置数 市内を7圏域に分けそれぞれにセンターと分室を配置(柴原・少路・千里・中央・緑地・服部・庄内)

② 総合相談件数

柴原	3,010件
少路	4,245件
千里	3,429件
中央	3,632件
緑地	4,002件
服部	3,321件
庄内	6,899件
計	28,538件

③ 地域福祉ネットワーク会議(高齢部会) 計50回

④ 地域包括支援センター運営協議会開催 2回

⑤ 養護者による高齢者虐待相談件数 173件

(3) 総合事業 一般介護予防事業

① めくもりサロンとよなか事業
実施回数 48回
参加人数 延べ1,232人② 介護予防普及啓発事業
認知症予防教室
実施回数 2回
参加者数 66人とよなかパワーアップ体操
普及啓発講演会
実施回数 1回
参加者数 72人③ 街かどデイハウス介護予防教室
24クール実施(1クール12回)
参加人数 延べ1,974人④ とよなか地域ささえ愛ポイント事業
登録者数 1,047人
登録施設数 141施設⑤ 地域の通いの場づくり支援事業
とよなかパワーアップ体操の自主グループ数 116か所

⑥ 介護予防センター

介護予防センター名	利用者数(人)
原田	74,247
柴原	24,400
庄内	65,775
千里	67,308
服部	4,954
高川	3,109
計	239,793

2. 高齢福祉に関する事項

(1) 敬老の日に係る事業に関する事項

事業名	月日		事業実施者数
敬老の集い (社福)豊中市社会福祉協議会が実施	9月14・15日	会場数39カ所	参加者47,118人
新100歳長寿祝品	9月	—	93人
金婚夫婦祝意	9月	—	152組

(2) 老人クラブに関する事項

- ① 単位老人クラブ 147クラブ
8,184人
- ② 豊中市健康づくり推進事業

事業名	月日	参加者数
豊中市高齢者謡曲大会	7月26日	50人
豊中市高齢者将棋大会	7月23日	77人
豊中市高齢者文化祭	9月6日、7日	530人
豊中市高齢者囲碁大会	9月24日、25日	84人
豊中市高齢者ゲートボール大会	10月9日	38人
豊中市高齢者レクリエーション大会	10月25日	305人

(3) 生きがい活動支援に関する事項

事業名	事業実施数等
要援護高齢者短期入所	延べ81人 延べ1,589日

(4) 要援護高齢者支援事業(生活支援)に関する事業

事業名	事業実施数等
在宅高齢者 日常生活用具給付	火災警報器12件24台、自動消火器2台、電磁調理器41台
緊急通報システム	176台 (累計1,149台)
福祉電話貸与	112台 延べ1,379人
軽度生活援助	延べ212人 791回 (公社)豊中市シルバー人材センターに委託
在宅給食サービス	352人 延べ配食数 85,368食 5業者に委託 フロイデッセン、ニコニコキッチン、宅配クック1・2・3、エヴァガイア、ホテルアイボリー
外出支援(送迎)サービス	延べ693回 (社福)大阪府社会福祉事業団に委託
シルバーハウジング (生活援助員派遣)	8カ所 生活援助員31名派遣 市営三国住宅84戸、府営上新田住宅69戸、市営島江西住宅11戸 市営原田住宅28戸、市営向丘住宅55戸、府公社豊中B団地13戸、 市営アルビス旭ヶ丘住宅37戸、市営野田第2住宅15戸 全312戸
安心キット配付事業	配付数 663人
訪問理美容サービス	延べ95人 大阪府理容生活衛生同業組合豊中北支部、同南支部、 大阪府美容生活衛生同業組合豊中支部に委託

(5) 介護保険制度円滑推進事業に関する事項

事業名	事業実施数
低所得者支援	介護保険サービス利用者負担軽減(社福) 80人
	介護保険サービス利用者負担軽減(民間) 30人
家族介護支援	紙おむつ給付 要介護度4・5 月額8,000円相当 延べ2,639人 要介護度3 月額5,000円相当 延べ1,612人
	家族介護者交流事業 参加26人 (社福)豊中市社会福祉協議会へ委託
	徘徊高齢者家族支援 22件(新規12件)
	みまもりあいステッカー利用支援 21人(新規7人)
	家族介護慰労金支給 11件

(6) 老人ホーム入所措置

施設名	人数(年間延べ)	人数(月平均)	
養護老人ホーム	豊中市立養護老人ホーム永寿園とよなか	558人	47人
	槻ノ木荘	36人	3人
	ゆずの郷	48人	4人
	小野田老人ホーム	12人	1人
	四天王寺悲田院	12人	1人
	四宮三養苑	12人	1人
	とりかい白鷺園	48人	4人
	たいら養護老人ホーム	12人	1人
	光華苑	158人	13人
計	896人	75人	

(7) 在日外国人高齢者福祉金に関する事項

対象者 2人 延べ15カ月

健康医療部

□組織構成と主な業務内容

課名	主な業務内容	収録事項
健康政策課	保健衛生及び地域医療に係る総合企画及び調整。一般財団法人豊中市医療保健センターとの連絡調整。介護老人保健施設かがやきの管理。保健衛生に係る企画、調査統計および啓発（他の所管に属するものを除く）。豊中市保健医療審議会運営。特定給食施設等の指導。健康教育、健康相談、健康診査及び訪問による保健指導。健康づくり団体の育成。健康づくり推進事業。医事及び薬事に関すること。部内の他の課に属しないこと。	(健康総務係) 1 保健医療審議会 2 豊能医療圏における二次救急医療体制 3 豊能広域こども急病センター 4 豊中市立介護老人保健施設かがやき移譲先事業者選定委員会 5 豊中市立介護老人保健施設かがやき利用実績 6 市民健康展の開催 7 休日等急病診療事業 8 障害者(児)歯科診療事業 9 厚生労働統計調査 (健康戦略係) 1 地域医療の推進 2 健康づくり計画の推進 3 特定給食施設等指導 4 受動喫煙防止対策 5 食育関連事業 6 食品表示に関する指導等 7 医師・保健師・看護師・管理栄養士・歯科衛生士・薬剤師の学生実習受入 8 成人の健康診査 9 健康診査後の保健指導 10 健康教育、健康相談、訪問指導 11 豊中市健康づくり推進委員会 12 とよなか百万歩ウォーク (医薬安全係) 1 医事事業 2 薬事事業 3 大阪府保健医療計画推進事業
衛生管理課	豊中市食品衛生監視指導計画に基づく監視、指導。不良食品等の摘発。食中毒などの健康危害の探知、調査、原因究明、危害拡大防止。食中毒予防等に関する食品衛生の知識の普及啓発。狂犬病予防、動物愛護の啓発。飼えなくなった犬猫の引取り。放浪犬の捕獲。飼犬登録。猫避妊去勢手術助成金の交付。 生活衛生関係施設の許可、監視、指導。住居衛生に関する相談受付。感染症及び食中毒に係る微生物検査。食品衛生法に基づく規格検査等の実施。家庭用品の検査。	(食品衛生係) 1 食品衛生事業 2 飼犬登録 3 狂犬病予防・動物愛護事業 4 猫避妊去勢手術助成 (生活衛生係) 1 生活衛生事業 (検査係) 1 保健所試験検査
保健予防課	精神保健に関すること。感染症の予防に関すること。難病患者の支援に関すること。大阪府特定医療費(指定難病)医療費助成申請の受付・進達に関すること。地域保健医療等申請の受付・進達に関すること(肝炎・被爆・石綿)。予防接種に関すること。公害健康被害保健福祉事業。公害健康被害補償給付事業。公害健康被害認定審査会。公害健康被害診療報酬審査委員会に関すること。	(精神保健係) 1 豊中市メンタルヘルス計画の推進 2 精神保健福祉相談 3 知識の普及 4 人材育成 5 組織育成 6 精神保健福祉法にかかわる医療関係事務等 7 社会復帰支援 (感染症予防係) 1 結核予防事業 2 感染症予防事業

		<p>(難病支援係)</p> <p>1 難病患者療養相談事業</p> <p>(事業推進係)</p> <p>1 指定難病等医療費助成申請の受付・進達</p> <p>2 地域保健医療等申請の受付・進達 (肝炎・被爆・石綿)</p> <p>3 予防接種事業</p> <p>4 豊中市予防接種健康被害調査委員会</p> <p>5 予防接種による健康被害の救済</p> <p>6 公害健康被害補償</p> <p>7 公害健康被害認定審査会</p> <p>8 公害健康被害診療報酬審査委員会</p> <p>9 公害健康被害保健福祉事業</p>
母子保健課	母子保健事業。食育関係事業。公害健康被害予防事業。母子医療費助成事業。小児慢性特定疾病審査会。保健センターの貸室業務。	<p>(中部・千里・庄内母子保健係)</p> <p>1 母子健康手帳の交付</p> <p>2 健康診査、健康教室、健康・育児相談、訪問指導</p> <p>3 食育関連事業</p> <p>4 公害健康被害予防事業</p> <p>5 母子医療費助成事業</p> <p>6 保健センターの貸室業務</p>
保険給付課	国民健康保険事業、後期高齢者医療制度事業等、及び各種医療費助成事業に係る企画、統計。国民健康保険運営協議会。保険医療機関等への支払。診療報酬請求明細書の点検。受給対象者への償還払。高額療養費、出産育児一時金、葬祭費等。各種医療費助成の医療証交付。国民健康保険に係る保健事業。	<p>1 国民健康保険</p> <p>2 後期高齢者医療制度</p> <p>3 障害者医療</p> <p>4 老人医療 (国民年金係)</p> <p>1 国民年金</p>
保険資格課	国民健康保険及び介護保険の被保険者の資格得喪、被保険者証の発行。高齢受給者証の発行。後期高齢者医療被保険者証の発行。介護保険の受給資格証明書等の発行。国民健康保険料、介護保険料の賦課、調定、納入通知書の発送。後期高齢者医療保険料納入通知書の発送。保険料の減免。保険料の収納。保険料の口座振替。短期被保険者証の発行。国民年金被保険者の各種届出の受付。年金相談。老齢基礎年金等の請求の受付。	
保険収納課	国民健康保険料、介護保険料及び後期高齢者医療保険料の納付相談。国民健康保険料等に係る滞納処分。国民健康保険料等に係る不納欠損処分。資格証明書の発行。	

□令和元年度(2019年度)の主な取組み ～活動概要～

健康政策課

「健康づくり計画」「第3期食育推進計画」の推進に向け、会議等を行い、関係各課との連携を深め、関係団体・機関等と協働しながら取組みを進めるとともに、健康寿命の延伸に向けて「健康医療戦略方針」を策定した。

受動喫煙対策については「子どもを受動喫煙から守る条例」の推進のため、市立全小・中学校に受動喫煙防止を呼び掛ける横断幕を設置した。

また、特定給食施設等への研修会を実施し、喫食者の栄養改善に向けた給食内容の向上に取り組んだ。

「地域医療推進基本方針」の基本理念の実現をめざし、地域医療に関わる関係者の情報共有の場として地域医療推進会議を開催した。また、地域医療体制の現状や課題に関して市民等への啓発を実施するとともに、在宅医療・介護の連携促進を図るために事業者向け相談窓口「在宅医療・介護連携支援センター」を拡充した。

成人保健事業として、市民健診、特定健診、がん検診、歯科健診等の各種健診(検診)を実施するとともに、特定健診においては窓口負担の無料化や未受診者に対する受診勧奨を行った。特定健診の結果、生活習慣病の発症リスクが高く、生活習慣の改善による生活習慣病の予防効果が期待できる方に対して特定保健指導を行った。医療機関や薬剤師会と連携し、腎症で治療中の人を対象に保健指導を行った。

医事業業については、医療施設等の許可・届出の受付及び監視指導を行った。また、患者の声相談窓口において、医療機関、市民や患者に対し医療安全に関する情報提供や啓発を行った。薬事事業では、市内の薬局、店舗販売業等の許可・届出の受付及び監視指導、毒物劇物販売業等の登録・届出の受付及び監視指導を実施した。また、「親子で学ぼう夏休みお薬教室」などの医薬品適正使用講座や薬物乱用防止教室及び啓発楽曲を用いたキャンペーンを行うとともに、市内7つの薬局にデジタルサイネージを設置し、健康情報を発信した。

介護老人保健施設かがやきについては、民間事業者の公募を行い、令和元年度末をもって施設を移譲した。

衛生管理課

飲食に起因する衛生上の危害の発生防止と食の安全性を確保するため、豊中市食品衛生監視指導計画に基づき、飲食店や食品製造及び販売施設等の食品関係営業施設に対し、立入検査や食品等の収去検査、食の安全に関する正しい知識の普及などを実施した。

狂犬病予防法に基づき、飼い犬の登録事務及び狂犬病予防集合注射の実施並びに放浪犬の捕獲を行った。また、動物の愛護及び管理に関する法律及び大阪府動物の愛護及び管理に関する条例に基づき、飼えなくなった犬や猫の引取り、負傷動物の収容等を実施した。また、飼い方教室を実施し、適正飼養及び終生飼養の推進に努めた。

適正な衛生環境の確保を図るため、生活衛生関係施設の監視指導を実施した。営業関係では、旅館・ホテル、公衆浴場、興行場の許可及び理・美容・クリーニング所の開設に伴う検査のほか、レジオネラ症発生防止のために、公衆浴場等に対し循環式浴槽の適正管理について指導を行った。浄化槽関係では、適正な維持管理を推進するため、維持管理指導及び法定検査の受検指導を行った。水道関係では、専用水道への立入検査及び簡易専用水道法定検査の不備施設に対し改善指導を行い、飲料水の安全確保を図った。特定建築物関係では、不特定多数が利用する建築物の衛生に関する指導を実施した。遊泳場関係では、施設の衛生に関する指導に加え、遊泳者の安全確保についても指導を行った。その他、墓地の適正な運営についても指導を実施した。

食品営業施設・生活衛生施設等の指導、監視等に係る収去検体の検査や感染症・食中毒の検査及び家庭用品の検査を行った。

保健予防課

精神保健係においては、精神保健に係る相談事業を行うとともに、市民講演会や関係機関研修会による知識の普及事業、ならびにうつ病・自殺予防にかかる人材養成を行った。また、「豊中市メンタルヘルス計画」に基づき取組みを推進した。

感染症予防係においては、先天性風しん症候群予防のため、風しん抗体検査の無料実施と予防接

種の費用助成を実施した。また、結核をはじめとする感染症に対し、早期発見・確実な治療を念頭に患者支援を行うとともに、HIV/AIDSの相談・検査事業を即日検査で実施した。新型コロナウイルス感染症への対応を行った。

難病支援係においては、難病患者療養相談事業を行い、難病患者の個別支援、集団支援及び、難病児者支援対策会議事務局会議等にて広域的な相互支援システムづくりに取り組んだ。

事業推進係においては、指定難病医療費助成や健康被害（肝炎・被爆・石綿）の申請受付・進達業務、予防接種事業を行った。

公害健康被害補償としては、大気汚染により認定疾病に罹患した被認定者、または遺族に対し補償給付の支給を実施した。

母子保健課

母子保健事業において、母子健康手帳の発行、妊産婦健診、乳幼児健診、訪問指導、健康・育児相談等の実施により、妊娠期から出産・子育て期まで切れめのない支援体制の充実を図るとともに、産科医療機関連携の強化に努めた。

母子医療費助成事業においては、小児慢性特定疾病医療費助成、未熟児養育医療給付、不妊に悩む方の特定治療費助成を実施した。

保険給付課・保険資格課・保険収納課

保険給付課・保険資格課・保険収納課では、「豊中市国民健康保険広域化への対応実施計画」に基づき、国民健康保険事業の安定運営のための取り組みを実施した。

保険給付課では、国民健康保険・後期高齢者医療制度・介護保険・各種医療費助成に関する給付事業を行い、レセプト点検など医療費の適正化に努めた。また、被保険者の健康増進及び医療費の適正化を図るため、保健事業の重点実施項目や目標等を定めた「第2期保健事業実施計画（データヘルス計画）」に基づき、受診行動適正化等の事業を実施した。

保険資格課では、国民健康保険・介護保険の資格適用の適正化に努めるとともに、保険料収入確保のため、窓口でのページー口座振替受付サービスなどにより新規に口座振替を登録した市民に豊中市指定ごみ袋を進呈する「保険料口座振替新規加入促進キャンペーン」を行った。国民年金関係では、年金相談並びに国民年金被保険者からの資格の取得・喪失、免除申請等届出の受理、老齢基礎年金等の請求書を受領し、日本年金機構に報告を行った。

保険収納課では、保険料コールセンターでの初期滞納者への納付勧奨を推進するとともに、夜間・休日の納付相談窓口の開設、滞納世帯への催告書送付等により、滞納者との接触に努めた。また、滞納が長期化・高額化している世帯に対する財産調査、滞納処分の実施により、保険料徴収強化を図った。

〔 健康政策課 〕

健康総務係

1. 保健医療審議会に関する事項

委員数(人)	開催回数(回)
19	2

[保健医療審議会 委員名簿]

令和元年(2019年)12月1日現在

区 分	氏名	所 属	
		団体名	役 職
学識経験者	横山 美江	大阪市立大学大学院看護学研究科	教授
	◎内藤 義彦	武庫川女子大学生生活環境学部食物栄養学科	教授
保健医療又は福祉の 関係団体の代表	岡本 千加	(一社)大阪府助産師会	地区理事
	○地寄 剛史	(一社)豊中市医師会	会長
	真鍋 哲也	(一社)豊中市歯科医師会	会長
	芦田 康宏	(一社)豊中市薬剤師会	会長
	高橋 多美男	(社福)豊中市社会福祉協議会	常務理事 兼 事務局長
	川本 年男	豊中公衆衛生協力会	会長
	村上 功	豊中市介護保険事業者連絡会	役員
	本間 太郎	豊中市病院連絡協議会	副会長
事業者の代表	山西 洋一	豊中商工会議所	副会頭
市民団体の代表	古川 悦子	豊中市健康づくり推進委員会	副会長
	前田 雄治	豊中市老人クラブ連合会	会長
勤労者の代表	齊藤 健文	連合大阪北大阪地域協議会豊中地区協議会	事務局長
市民	東 久美子	公募	
関係行政機関の職員	堀 道子	池田子ども家庭センター	所長
	東 茂	豊中警察署	署長
市立豊中病院総長	吉川 秀樹	市立豊中病院	総長

◎=会長、○=副会長

(敬称略、区分ごと団体名で五十音)

2. 豊能医療圏における二次救急医療体制に関する事項

(令和2年(2020年)3月31日現在)

市名	病院名	所在地	協力診療科目
豊中市	上田病院	庄内幸町4-28-12	内科・外科・整形外科
	大阪脳神経外科病院	庄内宝町2-6-23	脳神経外科
	小西病院	曾根東町2-9-14	外科
	さわ病院	城山町1-9-1	精神科
	市立豊中病院	柴原町4-14-1	内科・外科・小児科
	関西メディカル病院	新千里西町1-1-7-2	内科・外科・整形外科
	小曾根病院	豊南町東2-6-4	精神科

豊中市	豊中若葉会病院	東豊中町5-13-18	内科・整形外科
	豊中緑ヶ丘病院	少路1-8-12	消化器内科・消化器外科
	千里山病院	東寺内町5-25	内科
池田市	市立池田病院	城南3-1-18	内科・外科・小児科
	巽病院	天神1-5-22	内科・整形外科
	池田回生病院	建石町8-47	内科
吹田市	榎坂病院	江坂町4-32-1	精神科
	国立循環器病研究センター	岸部新町6-1	循環器内科・神経内科・産科・心臓血管外科・脳神経外科・小児科
	大阪府済生会吹田病院	川園町1-2	内科・外科・整形外科・産婦人科・循環器内科・脳神経外科・小児科
	大阪府済生会千里病院	津雲台1-1-6	内科・外科
	市立吹田市民病院	岸部新町5-7	内科・外科・整形外科・脳神経外科・小児科
	大和病院	垂水町3-22-1	内科
	井上病院	江の木町16-17	外科・整形外科
	協和会病院	岸部北1-24-1	内科・整形外科
	吹田徳洲会病院	千里丘西21-1	内科・外科・循環器内科・消化器内科・心臓血管外科・整形外科・脳神経外科
箕面市	箕面市立病院	萱野5-7-1	内科・外科・小児科

3. 豊能広域こども急病センターに関する事項 (令和2年(2020年)3月31日現在)

所在地	箕面市萱野5-1-14
診療科	小児科
診療日数	366日
令和元年度患者数	28,695人
二次救急医療機関への転送患者数	775人

4. 豊中市立介護老人保健施設かがやき移譲先事業者選定委員会に関する事項

委員数(人)	開催回数(回)
5	2

5. 豊中市立介護老人保健施設かがやき利用実績に関する事項

内訳	日数	延べ利用者数	1日平均在所者数
介護保険施設サービス(長期)	366日	28,914人	79.0人
短期入所療養介護(短期)	366日	1,644人	4.5人
通所リハビリテーション	308日	6,861人	22.3人

※指定管理者制度による運営を行っていましたが、事業を継承する民間事業者の公募を行い、令和2年4月1日付けで施設を移譲しました。

6. 市民健康展の開催に関する事項

開催日	来場者数
令和元年(2019年)10月20日	1,800人

7. 休日等急病診療事業に関する事項(実施場所:市立庄内保健センター 診療日数:78日)

患者数			地域別患者数			
			豊中市			市外
内科	小児科	歯科	北部	中部	南部	
1,011人	997人	166人	21人	950人	1,050人	153人
合計			2,174人			

8. 障害者(児)歯科診療事業に関する事項(実施場所:市立庄内保健センター 診療日数:49日)

患者数					初診時地域別患者数			
					豊中市			市外
実人数	延人数	初診	再診	再初診	北部	中部	南部	
93人	544人	8人	277人	259人	0人	4人	4人	0人

9. 厚生労働統計調査に関する事項

名称	調査目的	令和元年度実績
人口動態調査	人口動態事象(出生・死亡・死産・離婚)を把握し、人口及び厚生労働行政施策の基礎資料を得ることを目的とする。	毎月報告
国民生活基礎調査 (世帯票、健康票、介護票)	保健、医療、福祉、年金、所得等の国民生活の基礎的事項を調査し、厚生労働行政の企画及び運営に必要な基礎資料を得るとともに各種調査の調査客体を抽出するための新標本を設定することを目的とする。	調査基準日:6月6日 調査対象地区数:9
社会保障人口問題 基本調査	生活、家族関係と社会経済事状態の実態、社会保障給付などの公的な給付と社会ネットワークなどの私的な支援が果たしている機能を精査し、社会保障制度の在り方を検討するための基礎資料を得ることを目的とする。	調査基準日:7月1日 調査対象地区数:4
国民健康・栄養調査	身体の状況、栄養摂取量及び生活習慣の状況を明らかにし、国民の健康の増進の総合的な推進を図るための基礎資料を得ることを目的とする。	調査基準日:11月1日 調査対象地区数:1
医療施設動態調査	病院及び診療所(以下「医療施設」という。)について、その分布及び整備の実態を明らかにするとともに、医療施設の診療機能を把握し、医療行政の基礎資料を得ることを目的とする。	毎月報告 調査対象:医療法上の届出があった医療施設
病院報告	病院、療養病床を有する診療所における患者の利用状況を把握し、医療行政の基礎資料を得ることを目的とする。	毎月報告 調査対象:市内19病院
地域保健・健康増進事業 報告	地域保健・健康増進事業報告は、地域住民の健康の保持及び増進を目的とした地域の特性に応じた保健施策の展開等を実施主体である保健所及び市区町村ごとに把握し、国及び地方公共団体の地域保健施策の効率的・効果的な推進のための基礎資料を得ることを目的とする。	調査基準日:3月31日 調査対象:保健所

健康戦略係

1. 地域医療の推進に関する事項

(1) 地域医療推進会議の開催

構成団体数	開催回数(回)
8	4

[地域医療推進会議 関係団体]

令和2年(2020年)3月31日現在

区分	団体名
関係団体	(一社) 豊中市医師会
	(一社) 豊中市歯科医師会
	(一社) 豊中市薬剤師会
	豊中市病院連絡協議会
	市立豊中病院
	豊中市訪問看護ステーション連絡会
行政機関	豊中市消防局
	豊中市保健所

(2) 啓発事業

「豊中市地域医療推進基本方針」に関する出前講座

実施回数	参加者数	内容
1回	15人	なぜ、かかりつけ医が必要なのか？ ～「地域医療推進基本方針」のあらまし～
4回	44人	シニアの人へ「幸せな人生最期を迎えるための 準備講座-医療編-

2. 健康づくり計画の推進に関する事項

(1) 豊中市健康戦略方針の策定

戦略方針の概要	65歳以上の人口がピークを迎える見込みの令和22年(2040年)に介護・医療ニーズの増大と担い手の確保が問題となることから健康寿命の延伸に向け、社会変化に対応した健康医療施策を多様な主体と連携し推進するための指針として令和2年(2020年)3月に策定。目標としては、令和22年度(2040年度)において、平成28年(2016年)時点より平均寿命と健康寿命の差を縮小する。
平均寿命と健康寿命の差	平成28年(2016年) 男性1.86 女性3.79

(2) 健康づくり計画の推進

計画の概要	妊娠期から高年期まであらゆる世代のこころと体の健康づくりを推進するための計画。市民一人ひとりの自発的な健康づくりを支援するとともに、安心して妊娠・出産・育児ができる環境づくりについても健康づくりの視点で取り組みを進め、生涯をとおして心豊かに生活できる、活気ある社会の実現をめざす。
計画期間	平成25年度(2013年度)～令和4年度(2022年度)

3. 特定給食施設等指導に関する事項

(1) 個別指導・巡回指導 (単位: 件)

区分	対象施設数	指導数
特定給食施設	124	14
その他の給食施設	71	0
小規模等給食施設	19	0

(2) 特定給食施設に対するメール配信による情報提供

登録施設(件)	配信回数(回)
80	7

(3) 集団指導・研修会等

区分	実施回数(回)	参加施設数(件)	参加人数(人)
市単独実施分	1	94	102
府・8市合同	2	71	78

4. 受動喫煙防止対策に関する事項

(1) 市内病院における禁煙化及び禁煙サポート調査(市内19病院)

(令和元年度調査結果)

(a) 禁煙化状況

敷地内禁煙	建物内禁煙
17施設(89.5%)	2施設(10.5%)

(b) 保険適用による禁煙治療の提供

提供している	提供予定	提供していない
3施設(15.8%)	3施設(15.8%)	13施設(68.4%)

(2) 市内医療機関における禁煙治療・禁煙サポート実施医療機関調査結果

(令和元年6月現在)

※保険治療・自費治療を実施している施設のうち、情報公表の承諾を得られた施設数

(a) 禁煙治療

保険治療		自費治療	
実施	実施予定	実施	実施予定
50施設	2施設	42施設	2施設

(b) 禁煙サポート

未成年者の禁煙指導		個別禁煙指導	
実施	実施予定	実施	実施予定
17施設	2施設	33施設	0施設

(3) SIBを活用した禁煙支援事業(とよなか卒煙プロジェクト)

出資者数	参加者数
4事業者	180人

5. 食育関連事業に関する事項

(1) 第3期食育推進計画の推進

計画の概要	食育基本法第18条第1項に基づく市町村食育推進計画。市民一人ひとりが生涯を通じて健康で心豊かな生活ができるように「市民自らが食に関する正しい知識と食を選択する力を習得し、健全な食生活を実践できる」ための食育の推進をめざす。
計画期間	平成30年度(2018年度)～令和4年度(2022年度)

(2) 食育推進協議会の開催

委員数(人)	開催回数(回)
19	2

【食育推進協議会委員名簿】

区分	氏名	所属	
		団体名	役職
①	河中 弥生子 (～R1/6/2)	大阪青山大学健康科学部健康栄養学科	准教授

	西村 節子 (R1/6/3~)	関西福祉科学大学健康福祉学部福祉栄養学科	准教授
	◎林 宏一	武庫川女子大学生活環境学部食物栄養学科	教授
②	○地寄 剛史	(一社) 豊中市医師会	会長
	星名 拓治	(一社) 豊中市歯科医師会	副会長
	森川 幸次	(一社) 豊中市薬剤師会	常務理事
	田中 隆介	豊中市私立幼稚園連合会	振興経営委員長
	得 喜成	豊中市民間保育園連合会	総務委員長
	井上 茂 (~R1/6/2)	豊中市立小学校長会	豊中市立原田小学校校長
	矢野 安啓 (R1/6/3~)		豊中市立庄内西小学校校長
	栗林 聡明	豊中市立中学校長会	豊中市立第九中学校校長
	前田 雄治	豊中市老人クラブ連合会	副会長(~R1/8/7) 会長(R1/8/8~)
	齊藤 健文	連合大阪北大阪地域協議会豊中地区協議会	事務局長
③	山田 徹	豊中市農業経営者協議会	会長
④	吉村 直樹	豊中商工会議所	副会頭
⑤	三浦 彩 (~R1/6/2)	豊中市PTA連合協議会	副会長兼地域生活副委員長
	西田 亜希子 (R1/6/3~)		広報副委員長
⑥	櫻井 徳子	とよなか消費者協会	副会長
⑦	永井 敏輝	豊中市健康づくり推進委員会	会長
	岸田 興次	とよなか市民環境会議アジェンダ21	学校菜園アドバイザー
	三谷 郁子 (~R1/8/7)	豊中地域活動栄養士会トゥデイ	副会長
木村 美保子 (R1/8/8~)	会長		
⑧	建石 摩耶	市民公募委員	

◎=会長、○=副会長

(敬称略)

[区分]

①地域における食育の推進に関する専門的知識を有する者(学識経験者) ②教育並びに保育、介護その他の社会福祉、医療及び保健に関する関係機関及び関係団体の代表 ③農業者及び農業に関する団体の代表 ④食品の製造、加工、流通、販売又は食事の提供を行う事業者及びその組織する団体の代表 ⑤保護者の代表 ⑥消費生活の安定及び向上等のための活動を行う民間の団体の代表 ⑦食生活の改善のための活動その他の食育の推進に関する活動に携わるボランティアの代表 ⑧市民

(3) 啓発事業

種別	実施回数
イベント等での啓発	1

(4) 食環境づくり推進事業

「うちのお店も健康づくり応援団の店」新規登録店舗 3店舗 累計店舗 487店舗

(5) 食育講座実施件数

事業名	実施回数	参加者数	備考
食育講座	3回	55人	
食育出前講座	35回	1073人	健康教育より再掲

6. 食品表示に関する指導等に関する事項

- (1) 特別用途食品の許可申請にかかる相談及び申請関係事務
[進達・取下など事務] 0件
- (2) 食品表示基準等に関する相談・指導・助言
[相談・助言件数] 59件
- (3) 虚偽誇大広告等に関する相談・指導
[相談・助言件数] 0件

7. 医師・保健師・看護師・管理栄養士・歯科衛生士・薬剤師の学生実習受入に関する事項

内容	保健師	看護師	管理栄養士	歯科衛生士	医師	薬剤師
実人数(人)	16	0	21	48	11	114
実日数(日)※	33	0	13	23※※	31	3

※ 保健所が各職種の学生・研修医の実習を受け入れた実日数

※※ 歯科衛生士実習：すべて半日

8. 成人の健康診査に関する事項

検診名	検診方法	検診回数	受診者数	要精密検査者数	受診率
市民健康診査	個別	—	1,787人	—	—
	集団	50回	404人	—	
特定健診	個別	—	10,904人	—	25.7%
	集団	50回	1,878人	—	
後期高齢者健診	個別	—	10,317人	—	21.7%
	集団	50回	692人	—	
社保健診	個別	—	2,269人	—	—
胃がん検診	個別	—	3,281人	489人	7.3%
	集団	30回	823人	45人	
子宮がん検診	個別	—	12,005人 (うち体部 4,206人)	頸部 294人 体部 53人	25.9%
	集団	16回	1,021人 (うち体部 0人)	頸部 17人 体部 1人	
乳がん検診	個別	—	5,239人	433人	16.3%
	集団	40回	2,368人	109人	
肺がん検診	集団	59回	4,386人 (うち喀痰 158人)	173人	3.7%
大腸がん検診	個別	—	18,667人	1,597人	18.9%
	集団	50回	3,535人	263人	
前立腺がん検診	個別	—	6,002人	720人	9.1%
	集団	50回	1,290人	119人	
歯科健康診査	個別	—	3,813人	(要医療者数) 2,134人	1.6%
骨密度測定	集団	15回	1,214人	(要医療者数) 455人	0.7%

9. 健康診査後の保健指導に関する事項

健康診査後の保健指導	延人数
がん検診フォロー(手紙を含む)	343人
保健指導(健康教育)	1,105人
特定保健指導(委託事業)	481人

10. 健康教育、健康相談、訪問指導に関する事項

事業名	回数	参加者数	備考
健康教育	142回	延べ 2,904人	
健康相談	423回	延べ 907人	
訪問指導	—	延べ 53人	実人数 14人

11. 豊中市健康づくり推進委員会に関する事項 (令和元年5月31日現在)

校区数	役員数(校区代表者数)	推進員数
15校区	7人(15人)	97人
会議開催等	総会 1回、役員会 3回、校区代表者会 3回	
事業内容	健康教室 23回	

12. とよなか百万歩ウォークに関する事項

対象者	市内在住・在勤の40歳以上の人
延べ参加者数	1,056人
延べ達成者数	938人

医 薬 安 全 係

1. 医事事業に関する事項

(1) 医療施設等からの許可申請・届出

(単位:件)

	開設許可	変更許可	使用許可	開設	変更	廃止・休止・再開・開設者死亡	X線	その他	計
病院	0	30	19	1	19	1	47	2	119
医科診療所	33	19	0	39	96	47	84	88	406
歯科診療所	1	3	—	4	20	2	13	33	76
助産所	0	0	0	2	0	1	—	0	3
施術所	—	—	—	41	116	43	—	—	200
歯科技工所	—	—	—	2	0	1	—	—	3
計	34	52	19	89	251	95	144	123	807

(2) 医療施設等の監視指導

(単位:件)

	病院	医科診療所	歯科診療所	助産所	施術所	歯科技工所	計
施設数	19	414	249	20	610	50	1,362
立入検査数	37	52	14	0	43	2	148

(3) 医療従事者免許の申請受付

(単位：件)

免許の種類	新規	書換	再交付	その他	計
医師	40	34	8	11	93
歯科医師	15	8	2	1	26
薬剤師	42	61	3	2	108
保健師	18	22	1	0	41
助産師	1	5	0	0	6
看護師	154	133	11	0	298
診療放射線技師	4	3	2	0	9
理学療法士	30	12	1	0	43
作業療法士	22	7	4	0	33
視能訓練士	3	6	0	0	9
臨床検査技師	9	8	0	0	17
衛生検査技師	0	0	0	0	0
受胎調節実地指導員	4	0	0	0	4
死体解剖資格認定	0	0	0	0	0
計	342	299	32	14	687

(4) 医療安全支援事業

①患者の声相談窓口

【相談方法別件数】

(単位：件)

相談方法					件数
電話	面談	メール	手紙・FAX	その他	
547	43	0	0	6	596

【内容の内訳】

(単位：件)

内容	件数
医療行為・医療内容	109
コミュニケーションに関すること	84
医療機関等の施設	33
医療情報の取扱	13
医療機関等の紹介、案内	186
医療費（診療報酬等）	44
医療知識等を問うもの	33
その他	94
計	596

②出前講座

テーマ：「医療機関と上手に付き合う～もっとコミュニケーションを！～」

実施日	主 な 内 容	参加者数
令和元年(2019年) 10月11日	・受診時におけるコミュニケーションの必要性について ・お薬手帳や薬局の活用法、リラクゼーション法	28人

2. 薬事事業に関する事項

(1) 薬局等からの申請・届出

(単位：件)

	新規	更新	廃止	その他	計
薬局	19	16	11	622	668
薬局製剤製造業／製造販売業	0	2	2	6	10
店舗販売業	4	4	2	208	218
高度管理医療機器等販売業・貸与業	20	16	12	78	126
管理医療機器販売業・貸与業	16	—	14	27	57
毒物劇物販売業	3	6	8	11	28
衛生検査所	0	—	0	2	2

(2) 薬局等の監視指導

(単位：件)

業種	施設数	立入検査数
薬局	166	107
薬局製剤製造業／製造販売業	50	26
店舗販売業	67	45
医薬品を業務上取り扱う施設	19	19
高度管理医療機器等販売業・貸与業	203	88
管理医療機器販売業・貸与業	320	13
毒物劇物販売業	105	60
毒物劇物業務上 取扱者	法第22条第1項	3
	法第22条第5項	23
衛生検査所	2	2
計	958	383

(3) 啓発事業

事業名	内容	延べ開催数 (回)	延べ参加者数 (人)
医薬品の適正使用啓発事業	薬剤師等による正しい薬の使い方に関する講習会	5	136
	正しい薬の使い方に関する街頭キャンペーン	1	378
薬物乱用防止等啓発事業	薬物乱用防止等講習会	9	577
	薬物乱用防止街頭キャンペーンやパネル展示	1	1000
	薬物乱用防止啓発動画サイト「YouTube」	再生回数 2,600回	—

(4) 薬事相談 (単位：件)

内容の内訳	件数
医薬品医療機器等法	24
毒物及び劇物取締法関係	5
広告	3
薬物乱用防止	1
その他	22
計	55

(5) デジタルサイネージを活用した健康サポート薬局・豊中モデル推進事業

健康情報拠点薬局	所在地	日常生活圏域
グリーンメディック薬局少路	少路1丁目7-16	北西部(柴原)
グリーンメディック薬局緑丘	緑丘4丁目1-1(伊)豊中緑丘ショッピングセンター内	北中部(少路)
あしだ薬局	東泉丘2丁目6-15(ア)スズメ東泉丘101号	北東部(千里)
大一薬局	中桜塚2丁目27-27	中部(中央)
西田薬局 長興寺店	長興寺南3丁目1-3	中東部(緑地)
服部メディカルセンター森川薬局	服部本町1丁目7-9 森川ビル1階	中西部(服部)
みのり薬局	庄内西町4丁目1-24 日本ペット商事株式会社本社ビル1階	南部(庄内)

3. 大阪府保健医療計画推進事業に関する事項

名称	開催回数(回)	内容
豊能保健医療協議会(在宅医療懇話会)	1	在宅医療の推進に向けた取組みに係る意見交換や検証、課題の抽出
豊能保健医療協議会(歯科保健懇話会)	0(休会)	後期高齢者歯科検診事業の情報共有と在宅歯科ケアステーションにおける意見交換
豊能保健医療協議会(精神医療懇話会)	1	地域における依存症医療に係る課題の抽出と精神疾患全体に対する現状と課題の情報共有
豊能圏域病院連絡会	2	地域医療構想の進め方の情報共有と病床の機能分化に向けた意見交換・認識の共有

〔 衛 生 管 理 課 〕

食 品 衛 生 係

1. 食品衛生事業に関する事項

(1) 食品衛生関係施設の監視指導に関する事項

区分	許可施設※1	非許可施設※2	合計
件数(件)	1,453	1,042	2,495

※1 飲食店や食品製造業で許可を要する施設

※2 許可を要しない小学校や病院等の給食施設など

(2) 食品営業許可等申請に関する事項

区分	食品衛生法	食鳥法	ふぐ条例	証明願
件数(件)	897	0	0	8

(3) 食品等の検査に関する事項

区分	細菌検査	理化学検査	合計
件数(件)	225	53	278

(4) 食品衛生知識の普及・啓発に関する事項

開催回数	参加人数
35回	2,385人

2. 飼犬登録に関する事項

(1) 新規飼犬登録数

区分	集合注射 (21会場)	委託獣医院 (19獣医院)	保健所	合計
件数(件)	26	342	652	1,020

(2) 狂犬病予防注射済票交付数

区分	集合注射 (21会場)	委託獣医院 (19獣医院)	保健所	合計
件数(件)	1,643	3,649	3,325	8,617

3. 狂犬病予防・動物愛護事業に関する事項

(1) 犬猫の引取り頭数

区分	所有者あり		所有者不明	
	犬	猫	犬	猫
件数(頭)	2	9	1	11

4. 猫避妊去勢手術助成に関する事項

(1) 助成件数(5,000円/件、対象はのら猫に限る)

区分	オス	メス	合計
件数(頭)	61	85	146

生活衛生係

1. 生活衛生事業に関する事項

(1) 生活衛生関係施設の監視指導に関する事項

区分	営業関係※1	水道関係	特定建築物	遊泳場	その他※2	合計
件数(件)	1,159	310	350	130	525	2,474

※1 営業関係とは、理・美容所、クリーニング所、旅館、興行場、公衆浴場のことをいう。

※2 その他には、井戸、浄化槽、火葬場、墓地、納骨堂等が含まれる。

(2) 生活衛生施設許可等申請に関する事項

区分	生活衛生関係	証明願
件数(件)	57	3

(3) 生活衛生関係施設の水質検査に関する事項

区分	井戸水	水道水	遊泳場水	浴場水	合計
件数(件)	5	43	32	46	126

(4) 生活衛生知識の普及・啓発に関する事項

開催回数	参加人数
6回	987人

検 査 係

1. 保健所試験検査に関する事項

(1) 食品等の検査に関する事項

区分	検体数	検査項目数
微生物検査	78	225
理化学検査	14	14
合計	92	239

(2) 食中毒及び感染症の検査に関する事項 (単位：件)

区分	食中毒	感染症
細菌検査	9	139
ウイルス検査	31	68
理化学検査	0	—
合計	40	207

(3) HIV及び梅毒の検査に関する事項

内容	検査件数
HIV	425
梅毒	425
合計	850

(4) 家庭用品の検査に関する事項 (単位：件)

内容	繊維製品
ホルムアルデヒド	45
合計	45

(5) 環境衛生の検査に関する事項 (単位：件)

内容	浴槽水
レジオネラ	2
合計	2

(6) 精度管理に関する事項

内容	検体数
食品検査	7
感染症検査	0
レジオネラ	1
合計	8

〔 保 健 予 防 課 〕

精神保健係

1. 豊中市メンタルヘルス計画の推進に関する事項

会 議 名		開催回数
メンタルヘルス対策推進会議		
調整会議		1回
ネットワーク会議 専門部会	I 子ども・若者のメンタルヘルス対策	1回
	II 女性のメンタルヘルス対策	1回
	III アルコール依存症対策	1回
	IV 災害時の心のケア体制づくり	2回
	V 地域包括ケア体制	2回

2. 精神保健福祉相談に関する事項

(1) 精神保健福祉相談

内 容	実施回数	利用者数
精神科医相談	33回	延33人
心理職相談	71回	延71人
精神保健福祉士・保健師相談	随時	延5,240人
計	-	延5,344人

(2) いのちの相談支援事業 ((1)の再掲)

区 分	内 訳	相談受理実人数
支 援 対 象	市内警察で保護され、相談対象者が市民	21人
	市外(府内)警察で保護され、相談対象者が市民	4人
支援対象外	市内警察で保護され、相談対象者が他市民(府民)	0人

(3) 自殺未遂者相談支援検討会議 年9回

3. 知識の普及に関する事項

(1) こころの健康づくり

区 分	内 容	開催回数	参加者数
講 演 会	思春期のメンタルヘルス講演会、 グリーフケア講演会等	4回	249人
講 座 等	「HAPPYプログラム」	2クール (延7回)	19人
	わかちあいの会	3回	39人
出前講座等	こころの病、メンタルヘルス、こころのスキルアップトレーニング他	7回	546人
計		16回(延21回)	853人

啓発 こどもや若者のメンタルヘルスの充実

区 分	内 容	開催回数	参加者数
いのちの授業	若年者の自殺対策	1回	323人

(2) 精神障害に対する正しい知識の普及

区 分	内 容
メンタルセルフチェック	メンタルセルフチェックシステム「こころの体温計」アクセス総数 51,224 件
広 報	ホームページでの「こころの体温計」案内。
そ の 他	市民健康展ほか各種イベント等において、ポスター展示。その他講義等で啓発。

(3) こころの不調や精神疾患をもつ障害者本人、家族に対する教室等

対 象	内 容	開催回数	参加延数	
本 人	「リカバリー講座」	セミナー	1回(延3回)	30人
		定例会	10回	56人
		現任者研修	1回	8人
家 族	ひきこもり家族交流会	5回	33人	
計		17回(延19回)	127人	

4. 人材育成に関する事項

内 容	開催回数	参加者数
ゲートキーパー養成研修	3回	47人
メンタルヘルスリテラシー研修	21回	1,350人
精神障害者への理解に関する研修等	9回	281人
計	33回	1,678人

5. 組織育成に関する事項

主な団体等	豊中市精神障害者家族会、豊中市断酒会、豊中市社会福祉協議会主催家族交流会（ひきこもり、高次脳機能障害、発達障害）等
-------	---

6. 精神保健福祉法にかかわる医療関係事務等に関する事項

(1) 措置・移送のための診察立会い

内 容	受理件数	実施件数
法22条（一般人の申請）	0件	0件
法23条（警察官の通報）	13件	8件
法34条 （医療保護入院等のための移送）	0件	0件

(2) 医療保護入院にかかわる市長同意事務

内 容	受理件数
医療保護入院に係る市長同意	35件

(3) 精神科病院実地指導への協力

内 容	件数
精神科病院実地指導	2件

7. 社会復帰支援に関する事項

心神喪失者等医療観察法支援	7人
---------------	----

感 染 症 予 防 係

1. 結核予防事業に関する事項

(1) 結核患者の状況

登録患者数 (年末現在)	新登録 (1月～12月)		新登録患者の内訳				その他(別掲)
	患者数	罹患率	活動性結核				潜在性結核 感染症
			喀痰塗抹 陽性	その他の菌 陽性	菌陰性 その他	肺外結核	
163人	75人	18.7	38人	26人	4人	7人	18人

(2) 結核患者療養支援

内 容	訪問指導	電話相談	所内面接
延べ件数	442件	789件	200件

(3) 感染症法に基づく結核医療費公費負担件数

37条の2(通院患者)	37条(入院患者)
130件	102件

(4) 結核に関する啓発事業・健康教育

回数	延参加者数
14回	2,873人

2. 感染症予防事業に関する事項

(1) HIV/AIDS 相談件数

電話	来所
226件	850件

(2) HIV・梅毒抗体検査(即日検査)件数

	実施回数	検査件数	陽性者数
HIV検査	22回	425件	2件
梅毒検査			18件

(3) 風しん抗体検査件数

検査件数	内訳		
	抗体なし	抗体不十分	抗体あり
1,765件	209件	477件	1,079件

(4) 任意予防接種(赤ちゃんの先天性風しん症候群予防のための風しん予防接種費用助成事業)

風しん予防接種費用助成事業	実施方法	接種者数
	個別接種	1,208人

(5) 豊中市感染症発生動向調査事業実施要綱に基づく発生届受理件数(2類の結核を除く)

感染症分類	1類	2類	3類	4類	5類
件数	0件	0件	13件	4件	78件

*指定感染症 新型コロナウイルス感染症 8件

(6)施設等から5類感染症に関する相談

件数	378件
----	------

(7)感染症医療費公費負担

申請件数	13件
------	-----

(8)感染症診査協議会の開催状況

委員数	開催回数	諮問延べ件数
6人	24回	232件

感染症診査協議会委員名簿 令和2年(2020年)3月31日現在

氏名	役職名
阿部 欣也	市立豊中病院 内科部長
橋本 重樹	市立池田病院 呼吸器内科主任部長
藤川 健弥	独立行政法人 国立病院機構 兵庫中央病院 呼吸器内科医師
島 純子	箕面市医師会 理事
森田 理恵	日本経済大学 経済学部 商学科 准教授
宇治田 尚子	元 大阪府職員 (保健師)

(敬称略)

(9)感染症に関する啓発事業・健康教育

HIV/AIDS		感染症	
回数	延参加者数	回数	延参加者数
20回	5,567人	18回	1,555人

難病支援係

1. 難病患者療養相談事業に関する事項

(1) 個別支援

事業名	延相談件数	内 容
療養相談	3,271 件	保健師、作業療法士、言語聴覚士、臨床心理士、歯科衛生士、栄養士等による訪問、面接、電話等の相談

(2) 集団支援

事業名	開催回数	市内患者参加者数	備 考
患者家族向け講演会	5 回	53 人	府北部地域の保健所（池田・吹田・茨木・高槻市・豊中市）が協力し、対象疾患を選定し医師による講演会を開催。

事業名	開催回数	参加者数	内 容
市民向け講演会 （トークイベント）	1 回	440 人	・オリックス・バファローズ安達了一選手（潰瘍性大腸炎患者）を迎えてトーク ・安達了一選手との交流会

事業名	名 称	開催回数	延参加者数	内 容
患者・家族交流会	ふれあい会	11 回	74 人	交流会・学習会等

(3) 関係機関連絡会議等

事業名	対 象	開催回数	延参加者数	内 容
関係機関向け研修会	居宅介護支援事業者・地域包括支援センター職員等	3 回	137 人	医師等による講義・事例検討・情報交換等

事業名	機 関 名	開催回数	内 容
医療機関連絡会議	市立豊中病院	1 回	情報交換・事例検討等
	神経内科クリニック	2 回	情報交換・事例検討等

事業推進係

1. 指定難病等医療費助成申請の受付・進達に関する事項

(1) 特定医療費（指定難病等）医療受給者証申請数

新 規	更 新
539 件	3,078 件

2. 地域保健医療等申請の受付・進達に関する事項（肝炎・被爆・石綿）

(1) 肝炎医療費助成申請等の受付件数

インターフェロン	91 件
核酸アナログ製剤	339 件

(2) 原爆被爆者健康診断

区 分	第1回（5・6月）	第2回（10・11月）
対象者	266 人	266 人
受診者	54 人	51 人

(3) 石綿救済給付の認定申請等の受付件数

認定	1 件
遺族	0 件

3. 予防接種事業に関する事項（市外実施者数を含む）

(1) 定期予防接種

内容	予 防 接 種 名	接種者延人数（人）	接種率（%）
A類 （風しん第5期 除く）	ジフテリア・百日せき・破傷風・不活化ポリオ (DPT-IPV)	13,768	101.1
	ジフテリア・百日せき・破傷風(DPT)	1	0.0
	ジフテリア・破傷風(DT)	2,820	74.2
	急性灰白髄炎(不活化単独ポリオ)	14	0.1
	麻しん及び風しん(MR 混合)	7,032	94.3
	麻しん	0	0.0
	風しん	0	0.0
	日本脳炎	16,761	110.5
	結核(BCG)	3,389	101.8
	インフルエンザ菌b型（ヒブ）	13,200	97.7
	小児用肺炎球菌	13,643	100.9
	子宮頸がんワクチン	199	3.7
	水痘	6,792	93.4
	B型肝炎	9,978	99.9
	A類 計	87,597	-
B類	インフルエンザ	50,614	48.3
	高齢者の肺炎球菌	3,286	22.5
	B類 計	53,900	-

※実施方法はすべて個別接種

※子宮頸がんワクチンについては、平成25年（2013年）6月14日より積極的勧奨を差し控えている。

(2) 風しんの追加的対策

種別	実施者数
風しん抗体検査	3,484人
予防接種	815人

※昭和37年4月2日～昭和54年4月1日生の男性を対象に、平成31年2月1日から令和4年3月31日まで、国の風しんの追加的対策として、緊急風しん抗体検査事業及び定期予防接種（風しん第5期）を開始した。

4. 豊中市予防接種健康被害調査委員会に関する事項

(1) 委員の構成

(令和2年3月31日現在)

氏名	職名
石井 経 康	予 防 接 種 の 専 門 医 師
◎ 地 寄 剛 史	豊 中 市 医 師 会 会 長
茶 山 公 祐	市立豊中病院小児科主任部長
○ 松 岡 太 郎	豊 中 市 保 健 所 長
山 本 清 一 郎	豊 中 市 医 師 会 理 事

注：◎は委員長、○は副委員長

(五十音順・敬称略)

(2) 委員会の開催回数

開催数	1回
諮問延べ件数	1件

5. 予防接種による健康被害の救済に関する事項

区分	医療費	医療手当	障害年金	介護加算	遺族年金	葬祭料
給付実績	3人	3人	2人	1人	1人	1人

6. 公害健康被害補償に関する事項

(1) 認定状況

区 分	転 入	死亡等による 失効	増減数	平成30年(2018年) 度末実被認定者数	令和元年(2019年) 度末実被認定者数
人 数	0人	7人	△7人	152人	145人

(2) 補償給付支給状況

区 分	件 数 (件)	金 額 (円)
療養の給付及び療養費	2,339	62,704,828
障害補償費	1,437	105,467,430
遺族補償費	160	23,404,190
遺族補償一時金	0	0
児童補償手当	0	0
療養手当	906	21,428,200
葬祭料	0	0
計	4,842	213,004,648
死亡見舞金	1	100,000

7. 公害健康被害認定審査会に関する事項

(1) 委員の構成

(令和2年3月31日現在)

氏名	職名
阿部 欣也	市立豊中病院内科部長
天羽 康雄	豊中市医師会
飯尾 雅彦	豊中市医師会
小田 周治	弁護士
小林 隆一	豊中市医師会
◎ 澤村 昭彦	豊中市医師会
○ 鈴木 秀和	豊中市医師会
塚田 朋子	弁護士
春成 英之	豊中市医師会
前防 昭男	豊中市医師会
松岡 太郎	豊中市保健所所長

注：◎は会長、○は副会長

五十音順による

(2) 審査会の開催について

開催数 9回

(3) 審査件数

(単位:件)

審査件数	認定		障害補償費		児童補償手当		遺族補償費	遺族補償一時金	異議申立
	新規	更新	新規	再審査	新規	再審査			
180	0	65	0	114	0	0	1	0	0

(4) 審査結果

(単位:人)

区分	新規	死亡等による失効	年度内増減数	平成30年度末実人数	令和元年度末実人数
認定	0	7	-7	152	145
障害補償費	0	5	-5	122	117
児童補償手当	0	0	0	0	0
遺族補償費	0	0	0	15	12
遺族補償一時金	0	-	-	-	-

注：認定の新規は転入によるもの。

8. 公害健康被害診療報酬審査委員会に関する事項

(1) 委員の構成

(令和2年3月31日現在)

	氏名	職名
	天羽 康雄	豊中市医師会
	三木 真理	大阪刀根山医療センター 呼吸器内科部内科医長
◎	澤村 昭彦	豊中市医師会
○	西田 明代	豊中市薬剤師会

注：◎は会長、○は副会長

五十音順による

(2) 審査委員会の開催回数

開催数 12回

9. 公害健康被害保健福祉事業に関する事項

事業内容	リハビリテーション事業 (健康回復教室)	家庭療養指導事業	空気清浄機 支給事業	インフルエンザ予防接種 費用助成事業
実施状況	開催数 1回 参加者数 5人	指導件数 延べ 133件	現有 1台 現在貸与中の数 0台	実施者数 53人 助成金額 143,240円

〔 母 子 保 健 課 〕

中 部 ・ 千 里 ・ 庄 内 母 子 保 健 係

1. 母子健康手帳の交付(妊娠届けの受理)に関する事項

交付場所	3か所(中部保健センター・庄内保健センター・千里保健センター)
母子健康手帳の交付件数	3,593件

2. 健康診査、健康教室、健康・育児相談、訪問指導に関する事項

(1) 健康診査

事	業 名	実施方法	実施回数	受診者数	備 考
次 健 診	妊婦健康診査	個別健診	—	40,086人	延べ助成件数
	産婦健康診査	個別健診	—	5,333人	延べ助成件数
	乳児一般健康診査	個別健診	—	2,843人	
	4か月児健康診査	集団健診	44回	3,006人	
	乳児後期健康診査	個別健診	—	3,101人	
	1歳6か月児健康診査	集団健診	40回	3,204人	歯科健診受診者 3,205人
	3歳6か月児健康診査	集団健診	35回	3,300人	歯科健診受診者 3,291人

事	業 名	実施方法	実施回数	延べ受診者数	
2 次 健 診	医師クリニック	集団健診	65回	663人	身体発達などの経観や専門相談。 未熟児指導を含む。
	すこやかクリニック(心理)	集団健診	162回	348人	心理相談員による発達などの経観 や専門相談。
	療育クリニック(医師)	集団健診	12回	31人	身体障害などの長期療養児対象の 専門医による相談。
	3歳6か月児視力検診	個別健診	—	136人	アンケート検診(3歳6か月児 健診)後の登録医による検診
	3歳6か月児聴覚検診	個別健診	—	9人	
	1歳6か月児健診フォロー 事業(にこにこくらぶ)	集団健診	33回	274人	1人5回まで
	にこりちゃん歯科健診	集団健診	22回	470人	

(2) 健康教室

事	業 名	実施回数	受講人数	受講延べ人数	備 考
	マタニティークラス	11回	102人	102人	
	両親教室	12回	693組(1,383人)	693組(1,383人)	
	離乳食講習会	44回	1,060人	1,060人	
	すくすくよい歯の教室	27回	517人	517人	
	健康教育	122回	4,867人	4,867人	思春期教育含む
	ふれまま・育児ママ	69回	236人	236人	

(3) 健康・育児相談

事	業 名	実施回数	延べ相談者数	備 考
	育児相談	47回	213人	*各種健診後の経過観察も含む

地区育児相談	110回	1,857人	
電話面接相談	—	17,803人	*随時(身体障害児などを含む経過観察、母子健康手帳交付の面接や養育医療申請時の指導、妊娠出産子育て相談窓口を含む)

事業名	実利用組数	延べ利用日数	備考
産後ケア事業	42組	38日	デイサービス型
		156日	宿泊型

(4) 訪問指導

区分	訪問実人数	訪問延べ人数	備考
妊婦	63人	95人	*妊娠中の人
産婦	2,004人	2,437人	*出産後1年未満の人
新生児	411人	456人	*生後28日までの乳児
未熟児	277人	331人	*身体障害などの長期療養児を含む1歳未満の未熟児
乳児	1,403人	1,727人	*身体障害などの長期療養児を含む1歳未満(新生児・未熟児を除く)
幼児	365人	525人	*身体障害などの長期療養児を含む1歳～就学前の幼児
その他	44人	70人	*上記以外(身体障害などの長期療養をしている就学児等を含む)

3. 食育関連事業に関する事項

事業名	実施回数	参加者数	備考
食育講座	25回	249人	幼児食講座・マタニティークッキング
食育出前講座	42回	624人	母子健康教育より再掲

4. 公害健康被害予防事業に関する事項

区分	健康相談事業		健康診査事業
	子どもアレルギー専門相談	アレルギー講演会	アレルギー素因スクリーニング
開催回数	6回	3回	119回
参加及び受診者数	53人	123人	3,271人

5. 母子医療費助成事業に関する事項

(1) 医療費助成の状況

事業名	申請件数	承認件数	不承認件数	医療費
小児慢性特定疾病医療費助成制度	413件	412件	1件	127,849,741円
結核児童療育給付事業	0件	0件	0件	0円
未熟児養育医療給付事業	60件	60件	0件	14,665,102円
不妊に悩む方への特定治療支援事業	577件	577件	0件	100,538,076円

(2) 小児慢性特定疾病審査会に関する事項

審査会の開催回数 1回

委員構成

(令和2年3月31日現在)

氏名	役職名
酒井 修	豊中市医師会
佐野 博彦	豊中市医師会
地寄 剛史	豊中市医師会
茶山 公祐	市立豊中病院
松岡 太郎	豊中市保健所長
山本 清一郎	豊中市医師会

(50音順)

6. 保健センターの貸室業務に関する事項 (貸出時間区分(午前・午後・夜間)ごとに計上)

区 分		貸 室	
		有 料	減 免
中部保健センター	多目的室1	76件	188件
	多目的室2	40件	181件
	多目的室3	73件	191件
	合 計	189件	560件
千里保健センター	健康教育室	0件	70件
	合 計	0件	70件
庄内保健センター	集団指導室	0件	61件
	健康教育室	0件	56件
	合 計	0件	117件

〔 保険給付課・保険資格課・保険収納課 〕

1. 国民健康保険に関する事項

(1) 豊中市国民健康保険運営協議会

① 協議会委員

(令和2年(2020年)3月末時点・50音順)

区分	氏名	職業等	区分	氏名	職業等
被 保 険 者 代 表	奥田 幸子	市民(公募)	公 益 代 表	○角田 明義	特別養護老人ホーム施設長
	辻 由郎	豊中地区保護司会会長		高橋 多美男	豊中市社会福祉協議会常務理事
	半田 益宏	豊中市農業委員		◎内藤 義彦	大学教授
	宮野 好司	市民(公募)		山井 真理子	豊中市民生・児童委員協議会連合会理事
保 険 薬 剤 ま た は 代 表	芦田 康宏	豊中市薬剤師会会長	保 険 者 代 表 等	大西 福太郎	健康保険協会大阪支部保健グループ長補佐
	飯尾 雅彦	豊中市医師会副会長		寺嶋 隆男	大阪府建築健康保険組合常務理事
	地寄 剛史	豊中市医師会会長		—	—
	真鍋 哲也	豊中市歯科医師会会長		—	—

◎会長 ○会長職務代理者

② 協議会の開催について

開催 3回

(2) 被保険者に関する状況

(令和2年(2020年)3月末時点)

区 分	世 帯 数	人 口 ・ 被 保 険 者 数
世 帯 及 び 人 口	193,449 世帯	408,518 人
加 入 者 数	51,949 世帯	78,695 人
加 入 割 合	26.85 %	19.26 %
退 職 被 保 険 者 (再 掲)	0 世帯	0 人
介 護 保 険 第 2 号 被 保 険 者 (再 掲)	22,151 世帯	25,789 人

(3) 保険料率等に関する事項

① 医療分

所得割料率	均等割料率	平等割料率	賦課限度額
7.97 / 100	26,424 円	24,333 円	610,000 円

② 後期高齢者支援金分

所得割料率	均等割料率	平等割料率	賦課限度額
2.35 / 100	8,561 円	7,097 円	190,000 円

③ 介護分

所得割料率	均等割料率	賦課限度額
2.08 / 100	14,559 円	160,000 円

(4) 保険料に関する状況

① 保険料の収納状況について

ア. 一般被保険者(医療分)

() 内居所不明分(再掲) (単位:円)

区分	調定額	収納額	還付未払額	実収納額	不納欠損処分額	収入未済額	収納率
現年度分	5,525,664,219 (560,604)	5,131,569,699	16,363,489	5,115,206,210	0	410,458,009	92.58%
滞納繰越分	1,138,308,767	230,075,689	980,570	229,095,119	199,216,164	709,997,484	20.13%

イ. 退職被保険者(医療分)

(単位:円)

区分	調定額	収納額	還付未払額	実収納額	不納欠損処分額	収入未済額	収納率
現年度分	2,949,716	2,945,445	0	2,945,445	0	4,271	99.86%
滞納繰越分	5,816,631	1,427,069	6,970	1,420,099	1,105,267	3,291,265	24.41%

ウ. 一般被保険者(後期高齢者支援金分)

() 内居所不明分(再掲) (単位:円)

区分	調定額	収納額	還付未払額	実収納額	不納欠損処分額	収入未済額	収納率
現年度分	1,676,985,901 (171,456)	1,554,166,108	1,632,614	1,552,533,494	0	124,452,407	92.59%
滞納繰越分	337,759,321	68,324,537	85,314	68,239,223	59,039,253	210,480,845	20.20%

エ. 退職被保険者(後期高齢者支援金分)

(単位:円)

区分	調定額	収納額	還付未払額	実収納額	不納欠損処分額	収入未済額	収納率
現年度分	897,549	896,253	0	896,253	0	1,296	99.86%
滞納繰越分	1,722,842	421,410	2,100	419,310	320,897	982,635	24.34%

オ. 一般被保険者(介護分)

() 内居所不明分(再掲) (単位:円)

区分	調定額	収納額	還付未払額	実収納額	不納欠損処分額	収入未済額	収納率
現年度分	609,142,393 (48,771)	548,569,729	642,185	547,927,544	0	61,214,849	89.96%
滞納繰越分	174,660,137	33,718,130	51,257	33,666,873	30,141,919	110,851,345	19.28%

カ. 退職被保険者(介護分)

(単位:円)

区分	調定額	収納額	還付未払額	実収納額	不納欠損処分額	収入未済額	収納率
現年度分	775,856	774,508	0	774,508	0	1,348	99.83%
滞納繰越分	1,555,776	390,409	1,961	388,448	285,125	882,203	24.97%

(5) 滞納整理に関する状況

文書による整理状況

督促状	催告書
90,336 件	28,229 件

(6) 保険給付に関する状況

① 療養諸費等の状況

ア. 一般被保険者分

一般被保険者数 (3月～2月平均) 80,180 人

区 分	件 数 (件)	日 数 (日)	費 用 額 (円)	保険者負担額 (円)	1 人 当 た り				
					件 数 (件)	日 数 (日)	費 用 額 (円)	保険者負担額 (円)	
療 養 給 付 費	入 院	18,448	272,153	11,343,078,420	8,389,595,402	0.2	3.4	141,470	104,634
	入 院 外	736,894	1,173,611	11,607,380,020	8,569,586,674	9.2	14.6	144,767	106,879
	歯 科	191,437	338,408	2,687,731,700	1,966,337,573	2.4	4.2	33,521	24,524
	調 剤	422,503	(512,137)	5,120,275,540	3,776,729,897	5.3	(6.4)	63,860	47,103
	食事療養・ 生活療養	(17,592)	(701,432)	466,653,865	252,308,246	(0.2)	(8.7)	5,820	3,147
	訪問看護	6,520	47,442	499,151,000	363,105,901	0.1	0.6	6,225	4,529
	小 計	1,375,802	1,831,614	31,724,270,545	23,317,663,693	17.2	22.8	395,663	290,816
	療 養 費	59,978		627,292,748	458,966,196	0.8		7,824	5,724
	計	1,435,780		32,351,563,293	23,776,629,889	18.0		403,487	296,540
	高 額 療 養 費	67,487			3,423,024,697	0.8			42,692
高額介護合算療養費	117			2,150,911	0.0			27	
移 送 費	0			0	0.0			0	

※調剤の日数は処方箋枚数のため合計に含めない。

※食事療養・生活療養の件数および日数は再掲のため合計に含めない。

イ. 退職被保険者分

退職被保険者数 (3月～2月平均) 47 人

区 分	件 数 (件)	日 数 (日)	費 用 額 (円)	保険者負担額 (円)	1 人 当 た り				
					件 数 (件)	日 数 (日)	費 用 額 (円)	保険者負担額 (円)	
療 養 給 付 費	入 院	3	53	5,130,640	3,815,594	0.0	1.1	109,163	81,183
	入 院 外	596	855	6,962,940	4,894,068	12.7	18.2	148,148	104,129
	歯 科	189	393	2,685,070	1,879,549	4.0	8.4	57,129	39,991
	調 剤	267	(305)	2,151,530	1,506,071	5.7	(6.5)	45,777	32,044
	食事療養・ 生活療養	(3)	(51)	34,658	11,198	(0.1)	(1.1)	737	238
	訪問看護	0	0	0	0	0	0	0	0
	小 計	1,055	1,301	16,964,838	12,106,480	22.4	27.7	360,954	257,585
	療 養 費	37		227,204	159,039	0.8		4,834	3,383
	計	1,092		17,192,042	12,265,519	23.2		365,788	260,968
	高 額 療 養 費	11			1,271,367	0.2			27,050
高額介護合算療養費	0			0	0.0			0	
移 送 費	0			0	0.0			0	

※調剤の日数は処方箋枚数のため合計に含めない。

※食事療養・生活療養の件数および日数は再掲のため合計に含めない。

② 出産育児一時金・葬祭費・医療給付金等支給状況

区 分	出 産 育 児 一 時 金	葬 祭 費	医 療 給 付 金
件 数	296 件	464 件	44,115 件
支 給 額	123,898,417 円	23,200,000 円	58,519,338 円

※出産育児一時金の件数は、差額の支給分の件数を含まない。

(7) 特定健康診査および特定保健指導実施状況

区 分	特 定 健 康 診 査
受 診 者 数	15,882 人
受 診 率	25.7 %

区 分	特 定 保 健 指 導
実 施 者 数	357 人
実 施 率	20.1 %

※人間ドック等の特定健康診査分を含む。

2. 後期高齢者医療制度に関する事項

(1) 被保険者に関する状況 (令和2年(2020年)3月末時点)

被 保 険 者 数	人 口	加 入 割 合
53,239 人	408,518 人	13.0 %

(2) 保険料に関する状況

① 特別徴収保険料

(単位：円)

区 分	調 定 額	収 納 額	還 付 未 払 額	実 収 納 額	不 納 欠 損 処 分 額	収 入 未 済 額	収 納 率
現 年 度 分	2,227,025,392	2,233,372,311	6,346,919	2,227,025,392	0	0	100.00%

② 普通徴収保険料

(単位：円)

区 分	調 定 額	収 納 額	還 付 未 払 額	実 収 納 額	不 納 欠 損 処 分 額	収 入 未 済 額	収 納 率
現 年 度 分	2,856,332,632	2,826,690,614	3,680,264	2,823,010,350	0	33,322,282	98.83%
滞 納 繰 越 分	78,500,750	25,974,163	220,495	25,753,668	14,740,395	38,006,687	32.81%

3. 障害者医療に関する事項

(1) 受給者の状況

(3月～2月平均)

区 分	国 保	社 保	後 期	計
医 療 証 交 付 者	2,284 人	1,162 人	2,625 人	6,071 人

(2) 医療費の助成状況

① 保険別の状況

区 分	国 保	社 保	後 期	計	(年間)1人当たり諸率
件 数	69,366 件	31,083 件	96,084 件	196,533 件	32.4 件
金 額	337,931,692 円	197,907,483 円	236,305,571 円	772,144,746 円	127,186 円

② 診療種類別の状況

区分	入院	入院外	歯科	調剤	その他	計
件数	8,612件	93,379件	24,517件	59,500件	10,525件	196,533件
金額	239,628,090円	191,917,167円	64,355,396円	176,287,916円	99,956,177円	772,144,746円

4. 老人医療に関する事項

(1) 受給者の状況

(3月～2月平均)

区分	国保	社保	後期	計
医療証交付者	333人	32人	665人	1,030人

(2) 医療費の助成状況

① 保険別の状況

区分	国保	社保	後期	計	(年間)1人当たり諸率
件数	11,610件	1,631件	28,977件	42,218件	41.0件
金額	29,722,900円	4,006,192円	39,836,200円	73,565,292円	71,423円

② 診療種類別の状況

区分	入院	入院外	歯科	調剤	その他	計
件数	1,207件	20,559件	4,075件	13,797件	2,580件	42,218件
金額	21,454,638円	14,112,385円	6,061,206円	18,984,991円	12,952,072円	73,565,292円

国 民 年 金 係

1. 国民年金に関する事項

(1) 国民年金の被保険者数について

(単位：人)

第 1 号 任 意 第 3 号	計		
49,248	752	33,677	83,677

(2) 来庁者(相談)数について

(単位：人)

本 庁	庄 内 出 張 所	新 千 里 出 張 所	計
12,771	3,961	4,496	21,228

(3) 受付処理件数について

(単位：件)

資 格 関 係	給 付 関 係	免除関係(継続申請含む)	計
10,334	579	23,265	34,178

こども未来部

□組織構成と主な業務内容

課名	主な業務内容	収録事項
こども政策課	部の総括事務に関する事。部の総括事務に係る主管部課との連絡調整に関する事。子育て・子育ての支援の総合企画及び調整に関する事。子育て・子育ての支援に係る基本的事項の調査研究に関する事。豊中市こども審議会及び豊中市社会福祉審議会の児童福祉専門分科会に関する事。民間の特定教育・保育施設及び特定地域型保育事業の整備の支援並びに認定こども園への移行の促進に関する事。保育所、認定こども園及び家庭的保育事業等の設置の認可等に関する事。特定教育・保育施設及び特定地域型保育事業者の確認等に関する事。認可外保育施設の届出等に関する事。障害児福祉サービス事業者の指定等に関する事。子育て援助活動支援事業に関する事。部内の他の課に属しないこと。	<p>(企画調整係)</p> <ol style="list-style-type: none"> 1 豊中市社会福祉審議会児童福祉専門分科会 2 「子育て・子育て支援行動計画」の推進 3 ファミリー・サポート・センター事業 4 ワーク・ライフ・バランスの推進 <p>(認可指定係)</p> <ol style="list-style-type: none"> 1 特定教育・保育施設及び特定地域型保育事業の認可・確認(新規・変更・廃止) 2 届出事業(新規・変更・廃止) 3 障害福祉サービスの指定(新規・変更・更新・廃止) 4 民間保育所等整備事業
こども相談課	こども総合相談窓口に関する事。子どもの相談に係る関係各課等との連絡調整に関する事。子育て短期支援事業、生後4か月までの乳児のいる全家庭を訪問する乳児家庭全戸訪問事業、自ら出向くことが困難な状況にある保護者や育児不安が高い家庭に対して家庭訪問し、支援する養育支援訪問事業、子育て相談・情報の提供・講座の開催・遊び場、親子の交流の場の提供等を行う地域子育て支援拠点事業及び利用者支援事業に関する事。児童虐待及び要保護児童対策地域協議会に関する事。児童発達支援センター及び子育て支援センターとの連絡調整に関する事。児童発達支援センターの給食の献立及び給食材料に関する事。障害児通所給付費の給付決定その他障害児通所給付費等に関する事。 (児童発達支援センター) 児童発達支援及び放課後等デイサービスに関する事業。保育所等訪問支援に関する事業。障害児相談支援事業。障害者の日常生活及び社会生活を総合的に支援するための法律に規定する計画相談支援に関する事業。障害者の日常生活及び社会生活を総合的に支援するための法律に規定する基本相談支援に関する事業。障害児一時預かりに関する事業。	<p>(こども家庭相談係)</p> <ol style="list-style-type: none"> 1 こども家庭相談室事業 2 子育て短期支援事業 <p>(発達支援係)</p> <ol style="list-style-type: none"> 1 障害児施設通所 2 障害児福祉計画の推進 <p>(子育て支援センターほっぺ)</p> <ol style="list-style-type: none"> 1 保護者の悩みや不安に対する相談及び支援 2 身近に集える拠点づくり 3 家庭教育の充実 4 地域のつながりづくり 5 情報提供の充実 6 その他 <p>(児童発達支援センター)</p> <ol style="list-style-type: none"> 1 児童発達支援事業及び放課後等デイサービス事業 2 こども療育相談事業 3 診療所事業 4 児童発達支援事業所あゆみ

<p>こども事業課</p>	<p>市立認定こども園に係る企画及び調整に関すること。市立認定こども園との連絡調整に関すること。民間の教育・保育施設、地域型保育事業者、家庭保育所及び認可外保育施設(家庭保育所を除く。)(以下「教育・保育施設等」という。))との連絡調整に関すること。教育・保育施設等の保育内容及び保育研修に関すること。市立認定こども園の緊急一時保育及び本町休日保育に関すること。市立認定こども園の給食の献立及び給食材料等に関すること。市立認定こども園の維持管理に関すること。施設型給付費及び地域型保育給付費等の支給に関すること。教育・保育施設等の運営に係る助成に関すること。民間の一時預かり事業及び病児保育事業(子育て給付課に属するものを除く。))に関すること。</p>	<p>(運営管理係)</p> <ol style="list-style-type: none"> 1 市立認定こども園 2 保育士・保育所支援センター <p>(事業所係)</p> <ol style="list-style-type: none"> 1 施設型給付施設及び地域型保育給付施設 2 家庭保育所 3 他市保育委託 4 病児保育事業 5 庄内一時保育事業 6 北部一時保育事業 7 教育・保育の質の向上 8 地域子育て支援センター事業
<p>子育て給付課</p>	<p>子ども・子育て支援法に基づく支給認定及び利用者支援に関すること。特定教育・保育施設等との利用調整及び保育料の連絡に関すること。市立認定こども園の入退園並びに認可保育所及び家庭保育所の入退所に関すること。市立認定こども園及び認可保育所の保育料の調定並びに徴収、滞納処分、執行停止等(債権管理課に属するものを除く。))に関すること。市立認定こども園の延長保育料、主食給食費等の調定並びに徴収、強制執行並びに徴収停止等(債権管理課に属するものを除く。))に関すること。病児保育事業の利用料の連絡に関すること。私立幼稚園在籍園児の保護者に対する補助金の交付に関すること。実費徴収にかかる補足給付事業(こども事業課に属するものを除く。))に関すること。幼児教育・保育の無償化の認定等に関すること。児童手当(職員に係るものを除く。))並びに児童扶養手当に関すること。母子父子寡婦福祉に関すること。母子父子寡婦福祉資金貸付金の貸付けに関すること。助産及び母子保護の実施に関すること。母子父子福祉センターの管理に関すること。子ども及びひとり親家庭等に係る医療の助成制度に関すること。</p>	<p>(入所入園係)</p> <ol style="list-style-type: none"> 1 階層別入所入園状況 2 入所入園児童の状況 <p>(家庭給付係)</p> <ol style="list-style-type: none"> 1 児童手当 2 児童扶養手当 3 ひとり親家庭自立支援給付金事業 4 母子父子寡婦福祉資金の貸付 5 助産施設への入所 6 母子家庭等の相談 7 母子生活支援施設への入所 8 母子父子福祉センター 9 母子父子自立支援プログラム策定事業 10 ひとり親家庭等日常生活支援事業 11 ひとり親家庭医療 12 子ども医療

□令和元年度(2019年度)の主な取組み ～活動概要～

こども政策課

企画調整係では、平成27年に策定した豊中市子育て・子育て支援行動計画「こどもすこやか育みプラン・とよなか」に掲げる児童福祉、母子保健、教育など子どもに関わるさまざまな分野における施策の進行管理を行うとともに、平成30年度の実施状況を取りまとめた。また、令和2年2月に第2期豊中市子育て・子育て支援行動計画を策定した。子どもの貧困対策に向けた取組みでは、平成30年度に実施した子どもの居場所づくりに関する地域資源調査・研究結果をふまえ、地域における様々な主体による子どもの居場所づくりの充実や学校を核としたセーフティネットの仕組みを検討した。

認可指定係では、保育所待機児童数ゼロを維持するため、保育所等の施設整備をはじめ、多様な手法に機動的に取り組むことで保育定員の確保を進め、4月1日時点の待機児童について、平成30年から令和2年まで3年連続でゼロを達成した。このほか、平成31年2月に策定した豊中版子育て安心プランについて、保育定員確保に向けた新たな目標値の設定やその確保方策の創設等に関する中間見直しを行った。また、平成31年4月に大阪府から権限移譲を受けた障害児通所支援事業所の指定等にかかる事務を推進した。

こども相談課

こども家庭相談係では、24時間365日開設している「こども総合相談窓口」について児童養護施設との連携強化に努めるとともに、平成30年7月設置した子ども家庭総合支援拠点について、子どもや子育て家庭の重層的な支援体制の強化を図った。児童虐待防止の取組みについては、進行管理台帳に登載した「要保護児童」、「要支援児童」、「特定妊婦」の進行管理を行う運営会議を12回開催し、関係機関で情報を共有し虐待予防に努めた。

発達支援係では、引き続き事業所研修会や市内公立こども園、民間保育所、私立幼稚園等の保育士等向けに発達支援・障害児支援者研修会を実施するとともに、対象を公立小・中学校教員等へも拡大した。(仮称)障害児通所支援事業者連絡会の設置に向けた検討を行った。また、第2期豊中市障害児福祉計画策定に向けた市民意識調査を実施した。このほか、医療的ケア児支援連絡会議を設置し、医療的ケア児に関する現状と課題の共有等を行った。

子育て支援センターほっぺでは、引き続き「子育て相談」「育ちの講座」等の事業を行い、北部地域の拠点事業として親子の交流ひろば「さくらんぼひろば」を開設した。また育児支援家庭訪問事業においては、新たに配置した心理職などが同行し、より専門性を活かした効果的な支援を行った。

児童発達支援センターでは、新たなセンターを平成31年4月に開設し、障害や発達に課題のある子どもへの地域支援や切れ目のない支援のより一層の充実を図った。通所事業対象児童の拡充、他職種の専門職を配置したこども療育相談や診療所機能の設置等を通して、子どもの障害の種別に関わりない発達支援の中核施設として、一人ひとりの発達特性に応じた支援のコーディネート機能を強化、拡充した。

こども事業課

運営管理係では、令和元年5月に第1期(南部)年次計画を策定し、南部地域の公立こども園の統合スケジュールを示したほか、令和2年1月に公立こども園再整備計画(前期)を策定し、設計手法も含めた業者選定の実施に向け取り組みを行った。また、公立こども園の外装改修工事(1園)や空調設備改修工事(1園)を行ったほか、セキュリティゲートシステムを14園に設置し、公立こども園22園への設置を完了した。さらに、保育士確保策として、子育て支援員研修や就職支援セミナーを実施するとともに、とよなか保育士助成金制度を創設し、制度周知や交付を行った。

事業所係では、令和元年6月に幼児教育サポートセンターを設置し、民間園35園と公立こども園26園に「豊中市教育保育環境ガイドライン」の周知や相談に応じるなど巡回指導を行った。また、待機児童解消の取組みの一環として、平成31年4月に北部一時保育事業を開始した。さらに、地域子育て支援センター未設置園(地域支援連携園)に地域支援員が週1日在園することとし、公立こども園での子育て支援機能を充実した。その他、施設型給付費及び地域型保育給付費等の支給や教育・保育施設等の運営に係る助成を行った。

子育て給付課

入所入園係では、平成27年4月から施行されている子ども・子育て支援新制度に基づき設置された幼保連携型認定こども園や幼稚園型認定こども園、民間保育所などの各園の利用者に対し、支給認定・利用調整・利用者負担額決定等を行った。また従来制度の私立幼稚園に通園している児童の保護者に対して、収入に応じ、私立幼稚園保護者補助金を交付した。この他、実費徴収にかかる補足給付事業を実施した。また、令和元年10月から始まった幼児教育・保育の無償化についての業務を開始した。

家庭給付係では、児童手当及び所得制限額以上の受給者への特例給付、児童扶養手当の支給のほか、保護者の同意を得た上で児童手当支払からの保育料滞納分の徴収を引き続き行った。また、児童手当・子ども医療等にかかる窓口業務については、令和元年12月末日をもって第一期委託を満了したため、公募型プロポーザルを実施し令和2年1月より第二期委託を実施した。

ひとり親家庭等の支援施策として、母子父子自立支援員を活用して児童扶養手当受給者等に対する相談・就労支援を行うとともに、母子父子寡婦福祉資金貸付金等各種業務を実施した。ひとり親家庭自立支援給付金事業について、自立支援教育訓練給付金・高等職業訓練促進給付金事業を実施した。

また、ひとり親家庭及び子ども医療費助成に関する給付事業を行った。子ども医療費助成制度については、対象年齢を15歳から18歳に拡大した。

〔 こども政策課 〕

企画調整係

1. 豊中市社会福祉審議会児童福祉専門分科会に関する事項

(1)開催回数 2回

(2)委員構成

令和2年(2020年)3月31日現在(50音順)

氏名	職業・役職等
稲垣 一則	税理士
* 今春 博	大阪弁護士会 会員
◎ 大西 雅裕	大学教授
○ 中橋 美穂	大学准教授
東口 房正	大阪府社会福祉協議会保育部会 副部会長
山崎 重彦	豊中市社会福祉協議会 副会長
* 山本 清一郎	一般社団法人 豊中市医師会 理事

◎=会長 ○=職務代理 *臨時委員

(3)審議事項等

1. 保育所等の認可について
2. 保育所等の指導・監査について
3. 母子父子寡婦福祉資金の貸付状況について

2. 「子育て・子育て支援行動計画」の推進に関する事項

・こども審議会 委員 19人 開催回数 3回(部会含め5回)

令和2年(2020年)3月31日現在(50音順)

氏名	職業・役職等
安家 周一	豊中市認定こども園協議会 会長
安家 比呂志	豊中市民間保育園連合会 会長
伊藤 篤	大学教授
植村 美代子	豊中市青少年団体連絡協議会 副会長
浦 耕太郎	連合大阪豊中地区協議会 副議長
江田 泰子	豊中市民生・児童委員協議会連合会 民生・児童委員
◎ 小野 セレスタ 摩耶	大学准教授
北川 定行	豊中市私立幼稚園連合会 会長
酒井 留美	一般財団法人とよなか人権文化まちづくり協会 事務局
佐々木 文子	社会福祉法人 豊中市母子寡婦福祉会 理事
須戸 裕治	豊中商工会議所 副会頭
谷村 友紀	市民
○ 中橋 美穂	大学准教授
伴野 多鶴子	豊中市地域教育協議会 会長
船越 聖美	豊中市立小学校校長会 小曾根小学校長
古井 美枝	市民
星屋 好武	豊中市手をつなぐ育成会 会長
堀 道子	大阪府池田子ども家庭センター 所長
山崎 重彦	社会福祉法人 豊中市社会福祉協議会 副会長

◎=会長 ○=副会長

- ・こどもすこやか育みプラン・とよなか 平成30年度(2018年度)事業実施報告書
令和元年(2019年)10月発行 200冊
- ・豊中市子ども健やか育み条例の周知
小中学校向け出前講座(小学校9校・中学校2校) 延べ11回実施 参加者 延べ2,196人
- ・第2期豊中市子育ち・子育て支援行動計画 令和2年(2020年)2月策定
- ・夏休み子どもワークショップ 令和元年(2019年)7月25日実施 参加者24人(小学生)
- ・子どもの未来応援(子どもの貧困対策)に向けた取組み
「子どもの居場所ネットワーク事業」企画・実施((特活)とよなかESDネットワークに業務委託)
「子どもの居場所ネットワーク事業」子ども食堂部会企画・実施((社福)豊中市社会福祉協議会に業務委託)
- ・子育ち・子育て応援ポータルサイト 「とよふあみ」の運営 アプリ登録者数 3,909人
- 3. ファミリー・サポート・センター事業((社福)豊中市社会福祉協議会に事業委託)に関する事項
 - ・会員数 2,437人
(うち依頼会員 1,992人、援助会員 326人、依頼・援助会員 119人)
 - ・活動回数 2,979回
- 4. ワーク・ライフ・バランスの推進に関する事項
 - ・講座「保育所の入り方入所に必要なあれこれを知ろう」(公民館共催事業) 参加者46人
 - ・ライフデザイン支援出前講座(高等学校2校) 参加者 延べ734人
 - ・イクボス宣言登録制度 令和2年(2020年)2月1日開始

認可指定係

1. 特定教育・保育施設及び特定地域型保育事業の認可・確認(新規・変更・廃止)に関する事項

・私立保育所	48施設(うち新規5施設、廃止1施設)
・私立幼保連携型認定こども園	18施設(うち新規1施設)
・私立幼稚園型認定こども園	7施設(うち新規1施設)
・私立施設型給付幼稚園	7施設(うち新規1施設)
・公立幼保連携型認定こども園	26施設
・私立小規模保育事業A型	15施設(うち新規1施設)
・私立事業所内保育事業	2施設
2. 届出事業(新規・変更・廃止)に関する事項

・認可外保育施設	69施設(うち新規16施設、廃止8施設)
・一時預かり事業一般型	61か所
・一時預かり事業幼稚園型	31か所(うち新規6か所)
・病児保育事業体調不良時対応型	78か所(うち新規2か所)
・病児保育事業病児対応型	3か所
3. 障害福祉サービスの指定(新規・変更・更新・廃止)に関する事項

・障害児通所支援事業所	56か所(うち新規8施設、廃止3施設)
・障害児相談支援事業所	28か所
4. 民間保育所等整備事業に関する事項

・民間保育所等の建設費等に対する助成 補助金	9施設 537,372,000円
------------------------	------------------

〔 こども相談課 〕

こども家庭相談係

1. こども家庭相談室事業に関する事項

- (1) 児童虐待相談事業 児童虐待相談件数 961件 (児童虐待対応件数と児童虐待通告件数を合わせたもの)
 ・子どもを守る地域ネットワーク(要保護児童対策地域協議会)
 代表者会議1回、実務者会議14回、ケース会議102回
- (2) こども総合相談窓口
 ・18歳までのこども相談専用フリーダイヤル「とよなかっ子ダイヤル」(平成28年度(2016年度)設置)
 ・365日24時間対応(平成29年度(2017年度)開始)
- ① 家庭児童相談事業 相談件数 2,795件 (うち、子どもからの相談件数386件)
 ② 子育て心の悩み相談事業 相談件数 535件 (臨床心理士等が対応)

2. 子育て短期支援事業に関する事項

施設数	実世帯数	実人数	延べ日数
6か所	39世帯	49人	515日

＜委託先＞

- 社会福祉法人 大阪西本願寺 常照園
 社会福祉法人 松柏会 松柏学園
 社会福祉法人 大阪水上隣保館 遙学園・翼・乳児院
 社会福祉法人 恩賜財団済生会支部大阪済生会 大阪乳児院

発達支援係

1. 障害児施設通所に関する事項

児童発達支援		医療型 児童発達支援		放課後等 デイサービス		保育所等訪問支援		障害児相談支援
件数	日数	件数	日数	件数	日数	件数	日数	件数
7,879	43,884	70	718	14,964	107,171	53	64	1,066

- ・児童発達支援事業(個別療育)の充実
 こども発達支援センター青空の利用契約者数 10人
- ・民間事業所等人材育成
 障害児通所支援事業所研修会 2回実施 参加事業所数延べ49事業所 参加者延べ68人
- ・(仮称)障害児通所支援事業者連絡会の設置に向けた検討
 (仮称)障害児通所支援事業者連絡会の設置に向けた検討会 3回
- ・保育士等人材育成
 発達支援・障害児支援者研修会(公立こども園、民間保育所、私立幼稚園、公立小・中学校等)
 全8回を2回ずつ実施
 参加施設数108施設 参加者延べ806人
 全8回の研修修了者 18施設23名

2. 障害児福祉計画の推進に関する事項

- ・第2期豊中市障害児福祉計画策定に向けた市民意識調査の実施
令和元年(2019年)8月実施 配布数491人 有効回答数262人 有効回答率53.4%
- ・医療的ケア児支援連絡会議 3回開催

子 育 て 支 援 セ ン タ ー ほ っ ぺ

1. 保護者の悩みや不安に対する相談及び支援に関する事項

相談及び支援方法	電話	面談	計
相談件数	1,049件	3,230件	4,279件 (内 利用者支援事業459件)

- ・こんにちは赤ちゃん事業
訪問対象人数 3,224人 面談人数 3,131人(新生児訪問含む)
- ・育児支援家庭訪問事業
訪問回数 204回 86件

2. 身近に集える拠点づくりに関する事項

名 称	対象者	実施回数	延べ参加組数	延べ参加人数
プレイルームの開放	0歳～就学前の子どもと保護者	274日	11,784組	25,650人
赤ちゃんサークル びよびよA	生後～4か月の子どもと保護者・ 妊婦	11回	304組	611人
赤ちゃんサークル びよびよB	5か月～7か月の子どもと保護者	11回	470組	947人
キッズスペース	2歳半～就学前の子どもと保護者	12回	106組	269人
ほっとタイム	0歳～就学前の子どもと保護者	48回	828組	1,764人
発育測定	8か月～就学前の子ども	11回	597組	622人
ファミリーであそぼう	0歳～就学前の子どもと家族	1回	44組	109人 (内男性20人)
転入者あーつまれ	転入して1年以内の就学前の子ど もと保護者	4回	36組	74人

- ・貸し館事業 874件(内 有料:103件) ほっぺルーム1・2
- ・絵本貸出 90件 135冊 対象:0歳～就学前の子どもと保護者

3. 家庭教育の充実に関する事項

講座名	内 容	回 数	延べ参加組数	延べ参加人数
1・2・3歳の育ちの講座 (絵本講座含む)	年齢別に育ちや健康・関わり方	9回	113組	227人
「安心感の輪」子育てプログラム	臨床心理士による子育て講座	12回	118組	166人
おやつ講座	「バナナのお焼き」「煮干しのカリカリ」他	2回	26組	64人
いきいき子育て講座	テーマ「子育て中に起こりやすいイライラ感情をコントロールする」等	3回	49組	95人
親を学ぶプログラム ベビー編	生後2か月～5か月までの子どもと保護者が学び合い交流する	18回	151組	302人
親を学ぶプログラム パパ編	就学前の子どもの父親が親について学び交流する	2回	9組	9人
親を学ぶプログラム	2歳～就学前の子どもと保護者が子育てなどについて学ぶ	16回	114組	243人

・ 出前講座 63回 (子育てサークル、サロン研修会等)

4. 地域のつながりづくりに関する事項

・ 公民協働イベント

名 称	対象者	実施回数	協働団体	延べ参加組数	延べ参加人数
親子芋ほり体験	2歳～就学前の子どもと保護者	1回	花と緑のネットワークとよなか	20組	41人
みんなあつまれわくわくランド	0歳～就学前の子どもと保護者	2回	*9団体	170組	422人

* 豊中市社会福祉協議会・主任児童委員連絡会・とよなか国際交流協会・児童養護施設 翼
子育て支援センターボランティア・母子保健課・図書館・こども事業課・こども相談課

- ・ 地域福祉ネットワーク会議への参加 7ブロック 計12回
- ・ 地域子育て・子育て支援ネットワーク小学校区連絡会 41校区 38回
- ・ 地域子育て・子育て支援ネットワーク研修会の開催 1回 テーマ「保護者に寄り添う子育て支援とは」
参加者数88人

5. 情報提供の充実に関する事項

- ・ 子育てサービスガイド (情報誌) の発行 24,000部
- ・ 子育てマップてくてく (情報誌) の発行 27,000部
- ・ 子育て支援センターのご案内の発行 8,000部

6. その他に関する事項

- ・ 親子の交流ひろば事業 「さくらんぼひろば」の開設 (令和元年5月開始)
延べ参加組数 2,309組 延べ参加人数 5,147人

児 童 発 達 支 援 セ ン タ ー

1. 児童発達支援事業及び放課後等デイサービス事業に関する事項

児童福祉法に基づき設置した福祉型児童発達支援センターの児童発達支援事業

1日の定員 70人

児童福祉法に基づき設置した放課後等デイサービス事業 1日の定員 16人

(1) 親子通所契約児数について (初日在籍数) (単位：人)

月別 内訳	4月	5月	6月	7月	8月	9月	10月	11月	12月	1月	2月	3月	合計
親子通所 1	6	6	6	6	7	7	7	7	7	7	7	6	79
親子通所 2※	14	14	15	16	17	17	17	18	19	21	22	22	212
計	20	20	21	22	24	24	24	25	26	28	29	28	291

※併設の診療所にて医学的リハビリテーションを受診している児童のクラス

(2) 親子通所年齢別契約児数について (3月初日在籍数) (単位：人)

年齢別 内訳	0歳	1歳	2歳	3歳	4歳	5歳	6歳	合計
親子通所 1	0	0	0	6	0	0	0	6
親子通所 2※	0	2	3	7	6	3	1	22
計	0	2	3	13	6	3	1	28

※併設の診療所にて医学的リハビリテーションを受診している児童のクラス

(3) 親子通所主要行事について

所内療育・・・療育開始式、家族参観、夏まつり、お楽しみ会、生活発表会

所外療育・・・春の遠足、収穫活動、お別れ遠足

(4) 小集団親子教室について (単位：人)

月別	4月	5月	6月	7月	8月	9月	10月	11月	12月	1月	2月	3月	合計
延べ利用 児数	51 (0)	74 (0)	76 (0)	109 (0)	97 (0)	154 (6)	161 (4)	220 (8)	208 (5)	257 (8)	261 (7)	203 (7)	1871 (45)

年間延べ教室開催回数・・・・・・・・・・301回

年間利用契約児数・・・・・・・・・・50件(4件)

()内は就園後の利用児童数

(5) 放課後等デイサービスについて (単位：人)

月別	4月	5月	6月	7月	8月	9月	10月	11月	12月	1月	2月	3月	合計
延べ利用 児数	0	0	0	0	0	0	2	4	2	5	4	4	21

利用契約児数・・・・・・・・・・2件

2. こども療育相談事業に関する事項

(1)基本相談

(単位：人)

月別	4月	5月	6月	7月	8月	9月	10月	11月	12月	1月	2月	3月	合計
利用人数	57	66	77	90	66	44	63	55	65	69	51	46	749

(2)療育支援(来所)

(単位：人)

月別	4月	5月	6月	7月	8月	9月	10月	11月	12月	1月	2月	3月	合計
利用人数	22	19	35	36	40	36	37	46	50	31	41	41	434

(3)療育支援(訪問)

(単位：人)

月別	4月	5月	6月	7月	8月	9月	10月	11月	12月	1月	2月	3月	合計
利用人数	4	13	10	12	8	9	16	9	7	4	7	2	101

(4)巡回相談

(単位：人)

月別	4月	5月	6月	7月	8月	9月	10月	11月	12月	1月	2月	3月	合計
利用人数	0	49	47	51	0	0	1	0	48	80	51	0	327

(5)保育所等訪問支援事業・・・利用契約児数 0件

(6)障害児相談支援事業・・・利用契約児数 85件

(7)保護者支援事業・・・ペアレントメンター講演会 2回実施 参加者延べ 80人

3. 診療所事業に関する事項

対象 0歳～概ね18歳(必要に応じて成人対象者含む)

(1)診療所初診受診者数

(単位：人)

月別	4月	5月	6月	7月	8月	9月	10月	11月	12月	1月	2月	3月	合計
受診者数	3	4	6	6	7	6	11	4	3	12	6	5	73

(2)医学的リハビリテーション実施対象者数について

(単位：人)

区分	就学前	小学生	中学生	その他	合計
実施数	73	35	19	19	146

(3)月別医学的リハビリテーション各療法別実施延べ人数について

(単位：人)

月別	4月	5月	6月	7月	8月	9月	10月	11月	12月	1月	2月	3月	合計
理学療法	291	311	353	372	344	357	309	413	389	382	359	376	4256
作業療法	88	111	145	118	122	139	117	147	147	144	143	155	1576
言語療法	30	27	29	33	35	32	40	51	51	45	46	54	473

4. 児童発達支援事業所あゆみに関する事項

児童福祉法に基づき設置した児童発達支援事業(単独通所及び個別療育)1日の定員44人

(1)単独通所契約児数について(初日在籍数)

(単位：人)

月別	4月	5月	6月	7月	8月	9月	10月	11月	12月	1月	2月	3月	合計
契約児数	26	26	31	32	32	32	32	33	33	33	32	32	374

(2) 単独通所年齢別契約児数について (3月初日在籍数) (単位:人)

年 齢 別	3 歳	4 歳	5 歳	6 歳	合計
契 約 児 数	4	15	8	5	32

(3) 単独通所主要行事について

所内療育・・・療育開始式、日曜療育、夏まつり、運動会、焼き芋、お楽しみ会、
新年の集い、生活発表会、お別れ会、修了式
所外療育・・・図書館見学、秋の遠足、お別れ遠足

(4) 個別療育について (単位:人)

月別	4月	5月	6月	7月	8月	9月	10月	11月	12月	1月	2月	3月	合計
延べ利用 児数	13	14	25	32	27	37	43	48	50	43	46	30	408

年間利用契約児数・・・29件

保護者向け研修会・・・6回実施 参加者延べ86人

所属先訪問・・・延べ39回

(5) 障害児一時預かりについて (単位:人)

月別	4月	5月	6月	7月	8月	9月	10月	11月	12月	1月	2月	3月	合計
延べ利用 児数	0	19	16	23	21	16	19	25	26	28	32	40	265

本年度新規契約児数・・・・・・・・・・25件

〔 こ ど も 事 業 課 〕

運 営 管 理 係

1. 市立認定こども園に関する事項

(1)施設数

認定こども園 26 か所

(2)主な実施事業

障害児保育 26 か所 198 人

緊急一時保育事業(26 か所) 延べ利用者数 586 人/年

休日保育事業(1 か所) 延べ利用者数 632 人/年

(3)大規模工事

空調改修工事(東豊中こども園)

外装改修工事(高川こども園)

2. 保育士・保育所支援センターに関する事項

子育て支援員研修 2 回

復職支援セミナー 1 回

資格取得セミナー 1 回

民間施設就職フェア 1 回

就職相談会 1 回

こども園見学会 1 回

保育士応援手当交付 4 件

事 業 所 係

1. 施設型給付施設及び地域型保育給付施設に関する事項

平成 31 年(2019 年)4 月 1 日現在

(1)施設数

民間保育所 44 か所

(令和元年(2019 年)10 月に 1 か所開所して 45 か所)

私立認定こども園 23 か所

私立幼稚園 6 か所

地域型保育事業 16 か所

(令和元年(2019 年)11 月に 1 か所開所して 17 か所)

(2)運営助成項目

運営費補助、延長保育事業補助、病児保育事業補助、障害児保育対策補助、園外保育費補助、一時預かり事業補助、地域子育て支援活動事業補助、嘱託医手当加算補助、職員研修補助、保育士宿舎借り上げ支援事業補助、保育教諭確保のための資格等取得支援事業補助、保育士人材確保事業補助

(3) 障害児保育

民間保育所 (17 か所) 33 人
 私立認定こども園 (19 か所) 72 人
 私立幼稚園 (2 か所) 2 人

(4) 一時預かり事業 (一般型)

実施施設 39 か所
 延べ利用者数 25,318 人/年

(5) 一時預かり事業 (幼稚園型)

実施施設 22 か所
 延べ利用者数 延べ利用者数 104,462 人/年

(6) 延長保育事業

19:00 まで (83 か所) 延べ利用者数 50,414 人/年
 20:00 まで (2 か所) 延べ利用者数 1,061 人/年

2. 家庭保育所に関する事項

(1) 施設数 5 か所
 (令和元年(2019年)10月に1か所閉所)

3. 他市保育委託に関する事項
他市保育委託事業

令和2年(2020年)3月31日現在

市 域	委託施設	月平均初日在籍
大阪市	13 か所	9.9 人
吹田市	5 か所	38.8 人
池田市	8 か所	26.4 人
箕面市	5 か所	22.5 人
尼崎市	3 か所	5.7 人
茨木市	1 か所	1.5 人
その他	12 か所	4.3 人
合 計	47 か所	109.1 人

初日在籍児延べ人数 1,309 人

4. 病児保育事業に関する事項

実施施設 3 か所
 延べ利用人数 3,469 人/年

5. 庄内一時保育事業に関する事項

定期利用枠 延べ利用人数 6,432 人/年
 一般利用枠 延べ利用人数 712 人/年

6. 北部一時保育事業に関する事項

定期利用枠 延べ利用人数 5,784 人/年

一般利用枠 延べ利用人数 353 人/年

7. 教育・保育の質の向上に関する事項

(1) 幼保小連携推進事業

幼保小連絡協議会 年 2 回

幼保小連絡会 (17 校区に分かれて) 年 2 回

幼保小連絡協議会夏期教職員研修会 参加者 195 人

(2) こどものつづやき展

参加者 414 人

(3) 子ども健やか育みフォーラム

「子育てって・・・ちがいがあからおもしろい

～子どもと共に歩む 子育て子育ちの視点から～」

新型コロナウイルス感染症拡大予防のため開催中止

8. 地域子育て支援センター事業に関する事項

地域子育て支援センター 16 園、連携園 10 園にて事業実施

講座名・名称	内 容・対象者	回 数	延べ参加組数	延べ参加人数
育児相談	保護者の悩み不安軽減のための相談事業	7,847 回	-	-
園開放	地域の親子が気軽に集い、ふれあう場の提供を行う	5,721 回	29,350 組	65,019 人
ぴよぴよ	0 歳児の子どもと保護者・妊婦を対象とした地域活動	270 回	3,007 組	6,176 人
わんわん	1 歳の子どもと保護者を対象とした地域活動	182 回	1,897 組	3,896 人
みつばち	2 歳から就学前の子どもと保護者を対象とした地域活動	49 回	344 組	754 人
育ちの講座	子どもの育ちや健康・かかわり方について話を聞き子育てにつながる機会とする	27 回	244 組	504 人
食育講座	おやつ講座・離乳食講習会	62 回	618 組	1,338 人

講座名・名称	内 容・対象者	回 数	延べ参加組数	延べ参加人数
こぐま	1 歳 6 か月から 2 歳未満の子どもと保護者を対象に、あそびの提供や情報提供を行う	73 回	604 組	1,236 人
いるか	2 歳から 3 歳未満の子どもと保護者を対象に、あそびの提供や情報提供を行う	64 回	593 組	1,365 人
センターで遊ぼう	家庭では経験できない遊びなど、親子で遊びを楽しむ機会を提供する	1,004 回	8,006 組	17,448 人

〔 子 育 て 給 付 課 〕

入 所 入 園 係

1. 階層別入所入園状況に関する事項（令和2年(2020年)3月1日現在）

(1) 市立こども園階層別入所状況について (単位：人)

階層	第一	第二	第三	第四	第五	第六	第七	第八	計
1号認定児童	7	46	38	192	80	30			393
2号3号認定児童	91	353	160	367	629	760	240	230	2,830

(2) 民間保育所階層別入所状況について (単位：人)

階層	第一	第二	第三	第四	第五	第六	第七	第八	計
2号3号認定児童	42	231	151	362	654	807	295	275	2,817

(3) 私立認定こども園階層別入園状況について (単位：人)

階層	第一	第二	第三	第四	第五	第六	第七	第八	計
1号認定児童	5	104	136	885	555	518			2,203
2号3号認定児童	15	132	70	186	411	659	254	362	2,089

(4) 私立幼稚園階層別入園状況について (単位：人)

階層	第一	第二	第三	第四	第五	第六	第七	第八	計
1号認定児童	0	44	56	451	339	190			1,080

(5) 小規模・事業所内保育所階層別入所状況について (単位：人)

階層	第一	第二	第三	第四	第五	第六	第七	第八	計
2号3号認定児童	4	32	12	44	99	76	22	16	305

(6) 家庭保育所階層別入所状況について (単位：人)

階層	第一	第二	第三	第四	第五	第六	第七	第八	計
2号3号認定児童	0	6	3	7	7	7	5	4	39

2. 入所入園児童の状況に関する事項（令和2年(2020年)3月1日現在 本市在住児童のみ）

(1) 市立こども園入所児童の状況について 利用定員 3,395人 初日在籍 3,223人

施設名	利用定員（人）	初日在籍（人）
北緑丘こども園	100	116
桜井谷こども園	70	80
豊南西こども園	85	81
庄内こども園	70	56
野田こども園	90	90
栄町こども園	100	89
旭丘こども園	120	136
東豊中こども園	140	144
服部こども園	70	85
東丘こども園	140	144
庄内西こども園	90	82
小曾根こども園	120	135
西丘こども園	140	141
島田こども園	210	158
高川こども園	210	194
原田こども園	140	144
蛭池こども園	140	142
本町こども園	120	129
豊中人権まちづくりセンターこども園	90	102
ゆたかこども園	180	162
てしまこども園	180	163
とねやまこども園	180	137
せんなりこども園	70	39
しんでんこども園	180	158
てらうちこども園	180	153
のばたけこども園	180	163

(2) 民間保育所入所児童の状況について 利用定員 2,715人 初日在籍 2,817人

施設名	利用定員（人）	初日在籍（人）
のばたけ保育園	160	184
くまのだ保育園	90	109
バンビーニくまのだ	30	32
聖ミカエル保育園	48	54
たまひ保育所	120	137
刀根山こころ保育園	80	88
あけぼのぶんぶん	45	45
わかば保育園	60	62
とうほう保育所	20	13
ほづみバブー保育園	45	43

施設名	利用定員(人)	初日在籍(人)
夢の鳥保育園	150	151
ひかり保育園	30	35
あけぼのひだまり保育園	30	33
ちびっこ保育園スカイライフ	45	44
ゆたか保育園	50	60
さくらづか保育園	120	139
あけぼの風の森保育園	60	59
あっぷるこども園	28	25
おひさま岡町保育園	50	41
おひさま保育園	90	88
おかまち保育園	110	129
くりのみ保育園	30	31
とよなかぶんかナースリー	45	37
豊中みどりっこ保育園	25	27
いずみ保育園	60	71
おひさま岡町保育園(分園)	40	48
のばたけマミー保育園	20	21
あい保育園千里中央	90	81
アスク上新田保育園	90	107
よつばほいくえん	24	25
あけぼの保育園	40	40
豊中ひだまり保育園	39	38
あい保育園西泉丘	90	86
あい保育園寺内	90	80
東泉丘ひだまり保育園	56	56
旭丘かいせい保育園	60	55
京進のほいくえんHOPPA蛍池駅前	20	18
京進のほいくえんHOPPA少路駅前	40	40
京進のほいくえんHOPPA北桜塚	20	20
トレジャーキッズふれあい緑地保育園	80	73
トレジャーキッズひがしとよなか保育園	50	48
羽鷹池ひだまり保育園	79	81
中桜塚ひだまり保育園	20	22
アスク曾根南保育園	60	60
ほわいと保育園宮山町	56	51
シャイニーキッズフォルテ	30	30

(3) 私立認定こども園入所児童の状況について 利用定員 4,561 人 初日在籍 4,292 人

施設名	利用定員(人)	初日在籍(人)
認定こども園せんりひじり幼稚園・ひじりにじいろ保育園	485	391
幼保連携型認定こども園豊中ほづみ保育園	89	87
認定こども園追手門学院幼稚園	395	311

施設名	利用定員(人)	初日在籍(人)
認定こども園ぶっこう幼稚園	210	173
幼保連携型認定こども園豊中愛光幼稚園	108	100
幼保連携型認定こども園神童幼稚園	325	337
幼保連携型認定こども園庄内こどもの杜幼稚園	160	171
認定こども園穂積幼稚園	95	91
認定こども園蛭池文化幼稚園	210	172
幼保連携型認定こども園ほうなん子ども園	135	121
幼保連携型認定こども園北丘聖愛園	175	174
あけぼの幼稚園	285	271
白鳩チルドレンセンター南丘	160	181
豊中みどり幼稚園	210	206
熊野田幼稚園	364	347
くりのみ幼稚園	300	267
認定こども園てしま保育園	140	161
認定こども園あけぼのドロップス	60	67
認定こども園あけぼのぼんぼこども園	150	154
認定こども園アトリオとねやまこども園	110	124
認定こども園豊中あけぼのこども園	80	82
認定こども園アトリオみなみおかこども園	150	143
幼稚園型認定こども園東邦幼稚園	165	161

(4) 私立幼稚園入園児童の状況について 利用定員 1,185 人 初日在籍 1,080 人

施設名	利用定員(人)	初日在籍(人)
豊中幼稚園	160	139
曾根幼稚園	160	130
超光寺幼稚園	75	69
服部みどり幼稚園	310	280
東豊中幼稚園	360	354
春日荘聖マリア幼稚園	120	108

(5) 小規模・事業所内保育所入所児童の状況について 利用定員 292 人 初日在籍 305 人

施設名	利用定員(人)	初日在籍(人)
東豊中ひだまり保育園	19	22
ゆいゆい保育園	19	22
ほづみ絵本の森保育園	19	18
豊中さくら保育園	19	19
にっこりことぶき園	12	12
保育所ぴよぴよルームとよなか園	19	21
そらのつばさ保育園	16	16
さくらんぼ保育園	19	14
アエレくまのだ	19	20
カーリーナ保育園おかまち	19	21

施設名	利用定員 (人)	初日在籍 (人)
ぬくもりのおうち保育上新田園	19	18
豊中かなで保育園	16	16
とよなか文化さくらナースリー	12	12
おひさまっこ保育園	12	12
あいね保育園	13	12
のどか保育園	24	29
豊中たんぼぼ保育園	16	21

(6) 家庭保育所入所児童の状況について 利用定員 40 人 初日在籍 39 人

施設名	利用定員 (人)	初日在籍 (人)
すぎもと家庭保育所	10	10
さわだ家庭保育所	9	9
しらい家庭保育所	12	12
みたに家庭保育所	9	8

家 庭 給 付 係

1. 児童手当に関する事項

区 分	支 給 額	
	延べ支給児童数	金 額
3歳未満	117,852人	1,619,940,000円
3歳以上小学校修了前	404,927人	3,786,295,000円
中学生	124,316人	1,077,420,000円
合 計	647,095人	6,483,655,000円

2. 児童扶養手当に関する事項

区 分	支 給 額		
	延べ支給児童数	金 額	
全 額 支 給	26,241人	1,123,127,850円	
一 部 停 止	15,778人	457,546,010円	
加 算 額	2子加算	16,277人	155,003,160円
	3子加算	4,783人	28,228,050円
13条の2	383人	8,829,240円	
13条の3	223人	5,972,070円	
13条の2かつ3	0人	0円	
合 計	63,685人	1,778,706,380円	

3. ひとり親家庭自立支援給付金事業に関する事項

区 分	件 数	支給額
自立支援教育訓練給付金	4件	116,752円
高等職業訓練促進給付金	149件	17,222,500円

4. 母子父子寡婦福祉資金の貸付に関する事項

区 分	申 込	決 定
修学資金	6件	6件
就学支度資金	0件	0件

5. 助産施設への入所に関する事項

施設数	件 数	措置日数
4か所	13件	59日

6. 母子家庭等の相談に関する事項

内 容	件 数
生活一般(就労・家庭紛争・住宅等)	360件
児童(養育教育等)	20件
生活援護(貸付・児童扶養手当等)	689件
その他(母子生活支援施設等)	2件
合計	1,071件

7. 母子生活支援施設への入所に関する事項

施設数	実世帯数	実人数	延べ世帯数	延べ人数
2か所	2世帯	9人	9件	48人

8. 母子父子福祉センターに関する事項

母子父子福祉相談 265件 (うち弁護士による法律相談68件、専門相談員による相談30件)

講習会事業 106回 延べ参加人数 1,475人

レクリエーション事業 3回 延べ参加人数 508人

<内 訳>

母と子・父と子のバスツアー 実施日 令和元年(2019年)5月26日
場 所 八つ橋庵ししゅうやかた・京都リーガロイヤルホテル、他
参加人数 68人

センター夏まつり 実施日 令和元年(2019年)7月28日
場 所 母子父子福祉センター
参加人数 400人

クリスマス会 実施日 令和元年(2019年)12月15日
場 所 母子父子福祉センター
参加人数 40人

9. 母子父子自立支援プログラム策定事業に関する事項

相談件数 18件
プログラム策定件数 7件

10. ひとり親家庭等日常生活支援事業に関する事項

区 分	利用世帯数	延べ利用回数
生活援助※1	3世帯	12回
子育て支援※2	10世帯	52回

※1ヘルパー派遣

※2ファミサポ利用料補助(平成29年8月から実施)

1 1. ひとり親家庭医療に関する事項

(1) 受給者の状況

区分	世帯数	国保	社保	後期高齢	計
医療証交付者	2,495 世帯	2,723 人	3,363 人	3 人	6,089 人

(2) 医療費の助成状況

ア. 保険別の状況

区分	国保	社保	後期高齢	計	(年間)1人当り諸率
件数	33,704 件	45,078 件	118 件	78,900 件	12.9 件
金額	79,581,260 円	111,954,754 円	187,062 円	191,723,076 円	31,487 円

イ. 診療種類別の状況

区分	入院	入院外	歯科	調剤	その他	計
件数	349 件	39,955 件	11,145 件	22,886 件	4,533 件	78,868 件
金額	19,633,146 円	73,658,582 円	38,868,745 円	48,952,398 円	10,610,205 円	191,723,076 円

1 2. 子ども医療に関する事項

(1) 受給者の状況

区分	国保	社保	計
医療証交付者	6,833 人	50,849 人	57,682 人

(2) 医療費の助成状況

ア. 保険別の状況

区分	国保	社保	計	(年間)1人当り諸率
件数	84,526 件	761,712 件	846,238 件	14.7 件
金額	148,336,491 円	1,293,591,252 円	1,441,927,743 円	24,998 円

イ. 診療種類別の状況

区分	入院	入院外	歯科	調剤	その他	計
件数	5,158 件	444,412 件	110,929 件	277,826 件	7,913 件	846,238 件
金額	216,124,073 円	615,531,816 円	232,457,631 円	363,459,505 円	14,354,718 円	1,441,927,743 円

※端数処理の関係で合計が合致しない場合がある。

(3) 入院時食事療養標準負担額の助成状況

区分	乳幼児医療対象者
件数	3,853 件
金額	20,717,914 円

都市計画推進部

□組織構成と主な業務内容

課名	主な業務内容	収録事項
住宅課	部の総括事務。 住宅施策に係る企画調整。市営住宅長寿命化計画に基づく維持修繕。サービス付き高齢者向け住宅の登録等。空き家対策に関する事業。住宅に関する相談・啓発。住宅セーフティネットの推進。市営住宅の入居者の募集、家賃・敷金等の調定、徴収。一般財団法人豊中市住宅協会との連絡調整。	(総務企画係) 1 住宅施策に係る企画調整 2 総合的な空き家対策方針に基づく事業 3 住宅相談・啓発 4 住宅セーフティネットの推進 (住宅管理係) 1 市営住宅の入居者募集 2 市営住宅の家賃徴収 3 市営住宅の駐車場使用料徴収 4 市営住宅の明渡訴訟 5 市営住宅長寿命化計画の推進 6 サービス付き高齢者向け住宅の登録等
都市計画課	都市計画の調査・立案。都市計画の決定等。地区計画等の啓発及び決定等。 都市計画の調整。都市計画審議会。建築審査会。開発審査会。まちづくり支援制度の調査・研究。まちづくりの支援に係る企画及び調整。土地利用に係る各種制度等の啓発。 都市景観形成に係る助言・指導。都市景観・屋外広告物審議会。都市景観行為規制判定委員会。都市景観に係る企画及び調整。	(都市計画係) 1 都市計画決定 2 都市計画の証明 3 都市計画マスタープランに係る施策の推進 (地区まちづくり係) 1 土地利用の調整に関する仕組みづくり 2 豊中市都市計画審議会 3 豊中市建築審査会 4 豊中市開発審査会 5 地区計画等の啓発 6 まちづくりのための各種事業の調査研究等 7 まちづくりの支援に係る企画及び調整 8 まちづくり活動支援事業(啓発活動事業) 9 まちづくり活動支援事業(団体活動支援事業) (景観形成係) 1 豊中市都市景観・屋外広告物審議会 2 豊中市都市景観行為規制判定委員会 3 都市景観に係る企画及び調整 4 景観計画区域内における行為の届出 5 風致地区内行為許可 6 屋外広告物許可及び屋外広告業登録
市街地整備課	市街地整備事業の調査・計画・施行及び住民組織との連絡調整。駅前再開発地区自動車駐車場の運営管理。都市・地域拠点の活性化の推進。	(計画係) 1 市街地整備の計画等(庄内・豊南町地区) 2 庄内・豊南町地区再開発協議会 (地域整備係) 1 市街地整備事業(服部天神駅周辺地区) 2 駅前再開発地区自動車駐車場 3 都市・地域拠点の活性化の推進 (事業係) 1 市街地整備事業(庄内・豊南町地区)
千里ニュータウン再生推進課	千里ニュータウンの再生に関する調査及び計画、住宅等の建替えに係る調整、千里中央地区に係る関係団体等との連絡調整。	1 千里ニュータウンの住宅等の建替えに係る調整 2 千里ニュータウンに係る関係機関との連絡調整 3 千里ニュータウンの再生に関する調査及び計画
開発審査課	開発行為及び宅地造成工事の指導・許可・完了検査。豊中市土地利用の調整に関する条例に基づく開発行為等の協議。道路位置の指定。	(開発審査係・開発検査係) 1 開発行為の許可・協議 2 建築承認 3 宅地造成工事の許可・協議 4 開発行為及び宅地造成工事の完了検査 5 道路位置の指定 6 優良宅地認定申請の審査 7 都市計画法第53条許可 8 土地利用の調整に関する条例に基づく開発

		行為等の協議
建築審査課	建築基準法等許可申請書受付、許可書の交付。建築許可、確認の事前相談・指導。公聴会。確認申請書、中間検査申請書、完了検査申請書、届出書等の受付。確認済証、中間検査合格証、検査済証の交付。確認申請書、届出書の審査。建築設備の審査。建築物等の現場検査。長期優良住宅の認定。耐震診断・耐震改修・耐震設計・除却、吹付けアスベスト調査・除去に係る補助。低炭素建築物新築等計画の認定。	(管理係) 1 建築確認等の申請 2 優良住宅の認定 3 既存民間建築物耐震診断補助 4 木造住宅耐震改修補助 5 木造住宅耐震設計補助 6 震災対策木造住宅除却補助 7 ブロック塀等撤去補助 8 分譲マンション耐震設計・耐震改修補助 (建築審査係) 1 確認申請の審査 2 計画通知の審査 3 建築物等の現場検査 4 用途変更の工事完了届 5 長期優良住宅の認定 6 建築物の定期調査報告 7 住宅金融支援機構に係る通知書の交付 (建築指導係) 1 建築基準法の許可申請 2 公聴会の開催 3 建築基準法の認定指定申請 (設備係) 1 確認申請の設備審査 2 計画通知の設備審査 3 建築設備等の現場検査 4 高層建築物等に係る防災計画の指導 5 建築設備等の定期検査報告 6 吹付けアスベスト調査補助 7 吹付けアスベスト除去補助 8 建築物省エネ法の届出 9 低炭素建築物の認定
建築安全課	違反建築物の指導及び処分。開発行為及び宅地造成工事の違反行為の指導及び処分。保安上危険な建築物等の指導。建築現場のパトロール。建設リサイクル法の届出・通知の受付。管理不全空き家等の指導及び啓発。	1 現場調査 2 違反建築物等への指導、処分 3 建設リサイクル法の届出・通知 4 管理不全空き家等への指導、啓発
中高層建築調整課	豊中市中高層建築物等の建築等に係る紛争の予防及び調整等に関する条例に基づく紛争の予防・調整。豊中市ラブホテル建築規制条例に基づく建築規制。バリアフリー法に基づく特定建築物の認定。大阪府福祉のまちづくり条例に基づく事前協議及び完了届の受付。開発行為、建築行為に関する通報・相談等に対する指導等。	1 標識設置届出書 2 事前説明報告確認通知書等 3 豊中市中高層建築物等紛争あっせん委員会・調停委員会 4 旅館等建築計画届出書 5 バリアフリー法に基づく認定申請 6 大阪府福祉のまちづくり条例に基づく事前協議等 7 開発行為、建築行為に関する通報・相談等に対する指導等 8 開発行為等にもなう標識設置

□令和元年度(2019年度)の主な取組み ～活動概要～

住宅課

市営住宅の入居者募集を3回実施した。

市営住宅の適正な運営管理を図るため、長期滞納者に対して「催告並びに条件付賃貸借契約解除通知書」を送付し、滞納解消を図った。

市営住宅の効率的な維持・更新を行うための市営住宅長寿命化計画を見直すとともに、計画に沿って、外装改修工事等の計画修繕および空家補修工事・緊急修繕等を実施した。また、市営岡町北住宅1・2棟の建替えについては、同住宅入居者の住替え移転・仮移転を完了させた。また、家屋事前調査、除却工事を実施した。

総合的な空き家対策方針に基づき、安全・安心で良好な住環境の維持と、良質な住宅ストックの形成に向けて、空き家対策連絡会議や住まいと空き家の利活用・相続セミナー、空き家情報提供事業などを実施した。

高齢者の居住安定を図るため、サービス付き高齢者向け住宅の普及を促進した。

住宅相談・啓発の事業として、協働事業「住生活コーディネーター養成・活用プロジェクト」や大阪府分譲マンション管理・建替えサポートシステム推進協議会との共催による「分譲マンションセミナー」を実施した。

「住宅・住環境に関する基本方針」に掲げる目標『誰もが自分らしく暮らし続ける』ことをめざし、豊中市居住支援協議会において、低額所得者や高齢者、障害者など住宅確保要配慮者の民間賃貸住宅への円滑な入居を支援した。

都市計画課

第2次豊中市都市計画マスタープランで示す都市空間の将来像の実現に向け、適切な土地利用誘導を進めるため、立地適正化計画に基づく届出制度を運用するとともに、窓口等において各誘導区域の位置付けや考え方について周知を行った。また、都市計画道路や生産緑地地区などの都市計画変更を行った。

地区計画等については、制度の啓発や住民等の活動への支援、案の検討・協議などを永楽荘2丁目地区、中桜塚2丁目地区及び新千里北町2丁目地区等で行った。また、地区まちづくり条例に基づく、構想実現化の支援を行った。そして、まちづくりの初動期支援や、セミナーの開催・情報誌の発行などの啓発も行った。

都市景観形成推進事業の取組みの一つとして、楽しみながら百景をスタンプラリーで巡る「とよなか百景モバイルスタンプラリー」を行った。また、景観法又は豊中市都市景観条例による景観計画区域内における行為の届出に関する助言、指導、協議を行った。そして、屋外広告物法及び豊中市屋外広告物条例に基づく許可申請等の審査及び許可、風致地区内における建築等の規制に関する条例に基づく許可申請等の審査及び許可を行った。

市街地整備課

庄内・豊南町地区において防災性の向上及び住環境の改善を図るため、木造住宅等の除却費補助、住環境整備計画の推進方策等の検討、大島町地区主要生活道路の整備工事・用地測量・用地鑑定・用地取得・物件調査・物件補償、大黒町第26号線の整備工事、三和町第9号線の暫定整備工事、豊南町東第3号線の線形検討を行った。また、神崎川駅周辺のまちづくりの検討を行った。

服部天神駅周辺地区において、街路事業及び換地手法により地権者の代替地を確保することができる沿道整備街路事業の適用に向けた基本設計等を行った。

駅前再開発地区自動車駐車場である豊中駅西・螢池駅西自動車駐車場の運営管理等を行った。

都市・地域拠点の活性化の推進については、まちづくりにぎわい事業助成の実施により、地区の特色を活かしたまちづくりや活性化に取り組んだ。

豊中地区では、駅周辺再整備構想の作成に向けて現状を把握するため、まちづくり協議会と意見交換を行いながら交通量調査及びアンケート調査を行った。

千里ニュータウン再生推進課

千里中央地区活性化協議会において、千里中央地区活性化ビジョンに示したまちづくりのため、千里中央地区活性化基本計画の実現に向けた取組みを行った。また、東町中央ゾーンの街区一体化に向けた再整備の推進として、土地区画整理事業の事前検討を行った。

平成29年度に策定した「千里中央駅周辺地域都市再生安全確保計画」に基づき、千里中央地区の

関係者による防災机上訓練を実施した。

千里ニュータウン低層住宅地区における地区計画策定への誘導・支援を行った。

吹田市・豊中市千里ニュータウン連絡会議として、千里ニュータウンまちづくり市民ネットワークの支援の一環として千里キャンドルロード2019、灼熱！ウォーターバトル、せんちゅう芝生Night Theaterの支援を行った。

近隣センターについては、新千里東町近隣センター市街地再開発事業の一期工事の着手を行った。

開発審査課

都市計画法、宅地造成等規制法に基づく許可申請等の審査及び許可、豊中市土地利用の調整に関する条例に係る開発行為等の届出に関する助言、指導、協議を行った。

また、開発行為及び宅地造成工事の完了検査、豊中市土地利用の調整に関する条例の開発行為等に係る工事の現場確認を行うとともに、梅雨前の5月の宅地防災月間には宅地造成に伴う災害を未然に防ぐための宅地防災合同パトロールを実施した。

建築審査課

豊中市土地利用の調整に関する条例に係る建築行為等の届出、建築基準法に基づく許可申請等の審査及び許可、建築物及び建築設備等に係る確認申請等の審査、中間・完了検査、建築物省エネ法に基づく届出、長期優良住宅の認定、低炭素建築物新築等計画の認定に関する事務を行った。

建築物や建築設備の定期調査報告・検査報告の受理を行った。

住宅・建築物耐震改修促進計画に沿って、耐震相談業務や耐震診断・耐震改修・耐震設計・除却の補助を行った。また、吹付けアスベストに関しては、調査の補助を行った。

建築安全課

建築確認された工事現場を定期的にパトロールすることにより、中間検査・完了検査の受検啓発を行い違反建築の未然防止を図るとともに、市民等からの情報提供により違反建築物や保安上危険な建築物等に対する是正指導および管理不全空き家等に対する適切な維持管理の啓発、指導、助言などを行った。また、違反建築防止週間中にリーフレットの配布等やパトロールによる違反建築防止の啓発活動や建築相談室の設置、建設リサイクル法に基づく分別解体工事の届出の受付業務を行った。

中高層建築調整課

豊中市中高層建築物等の建築等に係る紛争の予防及び調整等に関する条例に基づき、建築主と近隣住民の間の紛争を未然に防止するため指導を行うとともに、当該紛争の防止に向けた調整を行った。また、大阪府福祉のまちづくり条例に基づく事前協議及びバリアフリー法に基づく認定、開発行為や建築行為に関する通報・相談等に対する指導等を行った。

〔 住 宅 課 〕

総務企画係

1. 住宅施策に係る企画調整に関する事項

社会資本整備総合交付金の活用により、市の財政負担の軽減を図りながら、住宅関連施策・事業を実施した。

2. 総合的な空き家対策方針に基づく事業に関する事項

○住まいと空き家の利活用・相続セミナーの開催 1回(参加人数32人)

○空き家対策連絡会議の実施 1回(構成団体数12団体)

○空き家情報提供事業の実施 空き家登録 150件

利活用希望登録 52件

ファン登録 72件

マッチング 4件

3. 住宅相談・啓発に関する事項

(1)分譲マンション維持管理相談に関する事業

○分譲マンションセミナーの開催 1回(参加人数58人)

(2)住生活コーディネーター養成・活用プロジェクト(協働事業)

○住宅フェアの開催 1回(参加人数 計53人 相談件数 計7件)

○住生活セミナー及び住まいと暮らしのお出掛け講座・相談 (セミナー参加者 計173人、相談件数 計132件)

4. 住宅セーフティネットの推進に関する事項

○豊中市居住支援協議会総会の開催 2回(不動産事業者2団体、福祉事業者3団体、豊中市3部局 参加)

○豊中市居住支援協議会セミナーの開催 2回(参加人数:第1回 68人、第2回 58人)

○豊中市居住支援協議会相談窓口における対応件数 298件

○住宅確保要配慮者の入居を拒まない賃貸住宅の登録件数 7件532戸

住 宅 管 理 係

1. 市営住宅の入居者募集に関する事項

募集戸数	応募者数	公開抽選		
		抽選日	場 所	
34戸	251人	令和元年6月12日	第二庁舎3階大会議室	※1
21戸	229人	令和元年10月9日	第二庁舎3階大会議室	※2
27戸	283人	令和2年2月6日	第二庁舎3階大会議室	※3

※1 令和元年 5月8日から5月21日まで募集したもの。

※2 令和元年 9月2日から9月13日まで募集したもの。

※3 令和2年 1月7日から1月21日まで募集したもの。

2. 市営住宅の家賃徴収に関する事項

区 分		調定済額	収入済額	不納欠損額	収入未済額	収納率
年 度						
平成30	現年度分	526,840,039円	523,845,526円	0円	2,994,513円	99.4%
	過年度分	52,032,299円	7,302,276円	12,575,311円	32,154,712円	14.0%
令和元	現年度分	520,300,743円	517,748,843円	0円	2,551,900円	99.5%
	過年度分	35,299,673円	5,881,217円	6,290,978円	23,127,478円	16.7%

3. 市営住宅の駐車場使用料徴収に関する事項

区 分		調定済額	収入済額	不納欠損額	収入未済額	収納率
年 度						
平成30	現年度分	64,298,292円	64,133,292円	0円	165,000円	99.7%
	過年度分	7,669,288円	734,070円	979,201円	5,956,017円	9.6%
令和元	現年度分	62,170,401円	62,020,401円	0円	150,000円	99.8%
	過年度分	6,121,017円	774,800円	846,074円	4,500,143円	12.7%

4. 市営住宅の明渡訴訟に関する事項

区 分	明渡訴訟件数
平成30	7件
令和元	0件

5. 市営住宅長寿命化計画の推進に関する事項

市営住宅管理状況

住 宅 名	実 施 内 容
岡町北住宅1・2棟	埋蔵文化財試掘調査、家屋事前調査、除却工事
北条西住宅	給水設備改修工事
三国住宅	外装改修工事(1期)、消防設備改修工事、給水設備改修工事
原田住宅	給湯器取替工事、機械式駐車場撤去工事
西谷住宅	外装改修工事(8棟)

その他	各住宅空家補修工事及び維持管理に伴う緊急修繕等 火災が発生した市営住宅の復旧工事
-----	---

6. サービス付き高齢者向け住宅の登録等に関する事項

サービス付き高齢者向け住宅	新規登録件数	7件
	立入検査件数	9件

〔 都 市 計 画 課 〕

都 市 計 画 係

1. 都市計画決定に関する事項

- 北部大阪都市計画新千里北町3丁目地区地区計画の決定
- 北部大阪都市計画緑丘地区地区計画の変更
- 北部大阪都市計画庄内・豊南町地区防災街区整備地区計画の変更
- 北部大阪都市計画道路の変更
- 北部大阪都市計画生産緑地地区の変更
- 北部大阪都市計画新千里西町団地地区地区計画の変更
- 北部大阪都市計画緑丘4丁目地区地区計画の変更
- 北部大阪都市計画西緑丘3丁目地区地区計画の変更
- 北部大阪都市計画永楽荘2丁目地区地区計画の変更
- 北部大阪都市計画北緑丘1丁目地区地区計画の変更

2. 都市計画の証明に関する事項

- 申込件数 10件 (発行部数 11通)

3. 都市計画マスタープランに係る施策の推進に関する事項

- 豊中市立地適正化計画に基づく届出件数 (開発2件、建築1件、変更2件)

地 区 ま ち づ ぐ り 係

1. 土地利用の調整に関する仕組みづくりに関する事項

会議の開催状況

都市計画まちづくり委員会	0回
都市計画推進委員会	0回

2. 豊中市都市計画審議会に関する事項

(1) 審議会委員について (委員16人)

区 分	氏 名	職 業 等	区 分	氏 名	職 業 等
学識経験者 (審議会条例 第3条第1項 第1号)	◎久 隆浩	大学教授	市議会議員 (同第3条第1 項第2号)	大石 利彦	
	○澤木 昌典	大学院教授		斉宮 澄江	
	岡 絵理子	大学教授		木下 昌久	
	重村 達郎	弁護士		高麗啓一郎	
	林 倫子	大学准教授		酒井 哲也	
	水上 英雄	豊中商工会議所会頭		中岡 裕晶	
	森 彰男	農業委員会委員			
	柳原 崇男	大学准教授	市民 (同第3条第1 項第3号)	大本 眞里	
				菊池 典子	

注：◎印は会長、○印は会長代理

(2) 審議会の開催 3回

3. 豊中市建築審査会に関する事項

(1) 委員の構成 (委員7人)

区分	氏 名	職 業 等	備 考
会長	吉村 英祐	大学教授	
会長代理	佐藤 由美	大学教授	
委員	佐野 こずえ	大学講師	
〃	高木 実	元豊中市まちづくり推進部長	
〃	橋寺 知子	大学准教授	
〃	吉田 俊明	研究所主任研究員	
〃	和田 義之	弁護士	

(2) 審査会の開催 2回

4. 豊中市開発審査会に関する事項

(1) 委員の構成 (委員7人)

区分	氏 名	職 業 等	備 考
会長	吉村 英祐	大学教授	
会長代理	佐藤 由美	大学教授	
委員	佐野 こずえ	大学講師	
〃	高木 実	元豊中市まちづくり推進部長	
〃	橋寺 知子	大学准教授	
〃	吉田 俊明	研究所主任研究員	
〃	和田 義之	弁護士	

(2) 審査会の開催 1回

5. 地区計画等の啓発に関する事項

- 地区計画等推進活動費助成 3地区
- コンサルタント派遣 3地区
- 地区計画案の検討・調整 12地区

6. まちづくりのための各種事業の調査研究等に関する事項

地区まちづくり条例に基づく、構想実現化の支援やまちづくり初動期の支援について検討を進めた。

7. まちづくりの支援に係る企画及び調整に関する事項

(1) まちづくり委員会(委員10人)

区 分	氏 名	職 業 等
会長	野崎 隆一	NPO法人理事長・コンサルタント会社代表
会長代理	佐藤 由美	大学教授
委員	木多 道宏	大学院教授
〃	澤木 昌典	大学院教授
〃	根津 昌彦	コンサルタント会社代表
〃	水嶋 晶子	コンサルタント会社部長
〃	山下 香	まちづくり団体代表
〃	吉川 正史	大学准教授
〃	井上 亜希子	公募市民
〃	中根 慎治	公募市民

(2) 委員会の開催 1回

8. まちづくり活動支援事業(啓発活動事業)に関する事項

(1) まちづくりセミナーの開催

開催回数	参加者数
セミナー 3回	延べ199人

(2) 情報誌「とよなか♪まちづくり手帖」の発行 3回

(3) セミナー記録・貸出用DVDの制作 3回

9. まちづくり活動支援事業(団体活動支援事業)に関する事項

まちづくりアドバイザー派遣 0回派遣

景 観 形 成 係

1. 豊中市都市景観・屋外広告物審議会に関する事項

(1) 委員の構成 (委員15人)

区分	氏 名	職 業 等	備 考
会長	加藤 晃規	大学名誉教授	
会長代理	若本 和仁	大学院准教授	
委員	岡 絵理子	大学教授	
〃	加我 宏之	大学院教授	
〃	田中 一成	大学教授	
〃	林 倫子	大学准教授	
〃	福田 知弘	大学院准教授	
〃	水野 優子	大学准教授	
〃	石川 哲朗	事業者(大阪屋外広告美術協同組合)	
〃	加藤 精一	事業者(大阪府建築士事務所協会)	
〃	材寄 法子	事業者(大阪府建築士会)	
〃	山西 洋一	事業者(豊中商工会議所副会頭)	
〃	安藤 久美子	公募市民	
〃	塩田 好則	公募市民	
〃	三崎 信顕	大阪府職員	

(2) 審議会の開催 1回

2. 豊中市都市景観行為規制判定委員会に関する事項

(1) 委員の構成 (委員5人)

区分	氏 名	職 業 等	備 考
会長	久 隆浩	大学教授	
会長代理	山下 淳	大学教授	
委員	岩田 三千子	大学教授	
〃	浦田 知温	弁護士	
〃	若本 和仁	大学院准教授	

(2) 委員会の開催 1回

3. 都市景観に係る企画及び調整に関する事項

- (1) 楽しみながら百景をスタンプラリーで巡る「とよなか百景モバイルスタンプラリー」を実施
- (2) 中高生対象「景観スポットまちあるき」の実施
 - ① 中学生景観スポットまちあるき(市立第十四中学校美術工芸部)、冊子「発見!とよなか景観スケッチブック 2019-第十四中学校区編-」の作成
 - ② 高校生景観スポットまちあるき(府立桜塚高等学校美術授業選択生徒・美術部)、冊子「とよなか景観まちあるきブック 2019-服部天神駅周辺-」の作成
- (3) 景観スポット再発見スケッチ講座の開催 4回
- (4) とよなか界限スケッチ展の開催
- (5) とよなか景観学習 in 原田小学校の実施

4. 景観計画区域内における行為の届出に関する事項

行為の種類	建築物	工作物	広告物	開発行為	合計
届出件数	67件	53件	0件	34件	154件

注：1つの届出書で行為の種類が複数の場合は、種類別に算定。

都市景観デザイン相談 10回開催

5. 風致地区内行為許可に関する事項

許可件数	50件
------	-----

6. 屋外広告物許可及び屋外広告業登録に関する事項

(1) 屋外広告物許可

区分	新規	変更	継続	計
許可件数	35件	62件	298件	395件

注：許可件数は、前年度受付分を含む。

(2) 屋外広告業登録

豊中市に対する登録件数	0件
特例の届出件数	48件

〔 市 街 地 整 備 課 〕

計 画 係

1. 市街地整備の計画等（庄内・豊南町地区）に関する事項

- 住環境整備計画推進方策等検討業務委託
- 神崎川駅周辺まちづくりの検討委託

2. 庄内・豊南町地区再開発協議会に関する事項

庄内・豊南町地区再開発協議会等の開催

区 分	事 項	協 議 会 ・ 役 員 会 等 の 開 催
	庄内南部地区再開発協議会	2回
	庄内北部地区再開発協議会	2回
	庄内西部地区再開発協議会	2回
	庄内東部地区再開発協議会	2回
	豊南町地区まちづくり協議会	2回

地 域 整 備 係

1. 市街地整備事業（服部天神駅周辺地区）に関する事項

- 服部天神駅前広場整備に向けた事業化検討調査支援業務委託

2. 駅前再開発地区自動車駐車場に関する事項

○利用状況

駐 車 場 名	利用台数（定期利用込み）	供 用 開 始
豊中駅西自動車駐車場	75,774台	平成12年11月
螢池駅西自動車駐車場	76,575台	平成15年4月

3. 都市・地域拠点の活性化の推進に関する事項

- 「豊中市まちづくりにぎわい事業助成」制度を実施
令和元年度 1回募集 8団体に助成金交付

事業係

1. 市街地整備事業（庄内・豊南町地区）に関する事項

(1) 庄内・豊南町地区住宅市街地総合整備事業

- 木造住宅等の除却費補助 147 件、542 戸
- 大島町地区主要生活道路の整備工事・用地測量・用地鑑定・用地取得・物件調査・物件補償
- 大黒町第 26 号線の整備工事
- 三和町第 9 号線の暫定整備工事
- 豊南町東第 3 号線線形検討委託

〔 千里ニュータウン再生推進課 〕

1. 千里ニュータウンの住宅等の建替えに係る調整に関する事項

(1) 「豊中市千里ニュータウン地区住環境保全に関する基本方針」に基づく指導件数

戸建住宅	35件
集合住宅	2件

(2) 土地建築利用のルールづくり

千里ニュータウン低層住宅地区における地区計画策定への誘導・支援

2. 千里ニュータウンに係る関係機関との連絡調整に関する事項

(1) 吹田市・豊中市千里ニュータウン連絡会議

ア. 構成 吹田市、豊中市

イ. 開催数 総会 1回、事務局会議 6回

ウ. 事業

○千里ニュータウンにおけるまちづくり活動の支援

灼熱！ウォーターバトルの支援

千里キャンドルロード2019の支援

○千里ニュータウン基礎資料集の作成・公開

○千里ニュータウンに関する資料の整理・収集

○千里ニュータウン情報館・千里図書館・千里文化センター連携展示

○千里文化センターフォーラムの開催

(2) 千里ニュータウン再生連絡協議会

ア. 構成 大阪府、吹田市、豊中市、一般財団法人大阪府タウン管理財団、都市再生機構、大阪府住宅供給公社

イ. 開催数 協議会 3回、幹事会 3回

3. 千里ニュータウンの再生に関する調査及び計画に関する事項

(1) 千里中央地区活性化協議会

千里中央地区活性化ビジョンに示したまちづくりのため、千里中央地区活性化基本計画の実現に向けた取組みを行った。

協議会開催数 0回

エリアマネジメント部会開催数 1回

開発部会開催数 1回

(2) 千里中央地区の再整備

東町中央ゾーンの街区一体化に向けた再整備の推進として、土地区画整理事業の事前検討を行った。

検討会 10回

(3) 千里中央駅周辺地域都市再生緊急整備協議会

平成29年度に策定した「千里中央駅周辺地域都市再生安全確保計画」に基づき、千里中央地区の関係者による防災机上訓練を実施した。

防災机上訓練 1回

(4) 近隣センター活性化支援事業

新千里東町近隣センターの移転建替えに向けて、関係機関との調整を図り、市街地再開発事業として一期工事(商

業+住宅棟)を行った。また、地区会館棟の設計に向けて、住民ワークショップ等により、意見集約を行った。
開催数 総会 1回、理事会 7回、検討会 1回

〔 開 発 審 査 課 〕

開 発 審 査 係 ・ 開 発 検 査 係

1. 開発行為の許可・協議に関する事項

面積 (ha)	0.1 未満	0.1～0.3 未 満	0.3～0.6 未 満	0.6～1.0 未 満	1.0～3.0 未 満	3.0 以上	計
許可件数	11 件	21 件	3 件	0 件	1 件	1 件	37 件
変更許可件数	1 件	9 件	6 件	0 件	2 件	1 件	19 件

注：件数は、前年度受付分を含む。

2. 建築承認に関する事項

区 分	受 付	承 認
都市計画法第37条	4 件	5 件

注：承認件数は、前年度受付分を含む。

3. 宅地造成工事の許可・協議に関する事項

切土・盛土の面 積 (ha)	0.05 未満	0.05～0.1 未 満	0.1～0.2 未 満	0.2～0.5 未 満	0.5～1.0 未 満	1.0 以上	計
許可件数	6 件	0 件	0 件	1 件	0 件	0 件	7 件
変更許可件数	4 件	0 件	0 件	1 件	3 件	0 件	8 件

注：件数は、前年度受付分を含む。

4. 開発行為及び宅地造成工事の完了検査に関する事項

区 分	受 付	交 付
都市計画法第36条	38 件	39 件
宅地造成等規制法第13条	10 件	8 件

注：交付件数は、前年度受付分を含む。

5. 道路位置の指定に関する事項

指定・廃止 件数・延長	指定受付	指 定	廃止受付	廃 止
件 数	2 件	2 件	3 件	3 件
延 長	41.15m	41.15m	13.60m	13.60m

注：指定件数及び廃止件数・延長は、前年度受付分を含む。

6. 優良宅地認定申請の審査に関する事項

受 付 件 数	0 件
許 可 件 数	0 件

注：許可件数は、前年度受付分を含む。

7. 都市計画法第53条許可に関する事項

受 付 件 数	11 件
許 可 件 数	8 件

注：許可件数は、前年度受付分を含む。

8. 土地利用の調整に関する条例に基づく開発行為等の協議に関する事項

種 別	事前相談	協議申出書	協議内容確認書	工事着手届	工事完了届	適合通知書
第2条第5号ア	39 件	43 件	41 件	38 件	20 件	19 件
第2条第5号イ	2 件	2 件	0 件	0 件	1 件	1 件
第2条第5号ウ	3 件	3 件	4 件	4 件	2 件	2 件
第2条第5号エ	30 件	22 件	22 件	20 件	21 件	23 件
計	74 件	70 件	67 件	62 件	44 件	45 件

注：協議内容確認書件数は、前年度協議申出書受付分を含む。適合通知書件数は、前年度工事完了届出受付分を含む。

〔 建築審査課 〕

管 理 係

1. 建築確認等の申請に関する事項

(単位：件)

区 分		受 付 件 数			交 付 件 数		
		豊中市	指定確認 検査機関	計	豊中市	指定確認 検査機関	計
確 認 申 請 書	建築物	0	1,469	1,469	0	1,478	1,478
	建築設備	0	73	73	0	71	71
	工作物	0	31	31	0	31	31
	計	0	1,573	1,573	0	1,580	1,580
計 画 通 知 書		24		24	25		25
中 間 検 査 申 請 書		12	1,693	1,705	10	1,660	1,670
完 了 検 査 申 請 書		23	1,299	1,322	25	1,281	1,306
仮使用認定申請書		2	4	6	2	4	6

注：交付件数は、前年度受付分を含む。

注：中間検査申請書・完了検査申請書・仮使用認定申請書には、計画通知を含む。

2. 優良住宅の認定に関する事項

申請受付件数	申請受付戸数	認定件数	認定戸数
0件	0戸	0件	0戸

3. 既存民間建築物耐震診断補助に関する事項

区 分	件 数	金 額
住 宅	62件	2,987,000円
特 定 建 築 物	0件	0円

4. 木造住宅耐震改修補助に関する事項

区 分	件 数	金 額
住 宅	36件	30,142,000円

5. 木造住宅耐震設計補助に関する事項

区 分	件 数	金 額
住 宅	28件	2,800,000円

6. 震災対策木造住宅除却補助に関する事項

区 分	件 数	金 額
住 宅	59件	23,600,000円

7. ブロック塀等撤去補助に関する事項

区 分	件 数	金 額
ブ ロ ッ ク 塀 等	53件	6,011,000円

8. 分譲マンション耐震設計・耐震改修補助に関する事項

区 分	件 数	金 額
分譲マンション耐震設計	1件	3,000,000円
分譲マンション耐震改修	0件	0円

建 築 審 査 係

1. 確認申請の審査に関する事項 (単位：件)

住 宅	共同住宅	長屋住宅	倉庫・事務所 工場・作業場	店 舗	工作物	その他	計	確認件数
0	0	0	0	0	0	0	0	0

2. 計画通知の審査に関する事項 (単位：件)

文教施設	福祉施設	医療施設	住居施設	商業施設	公園施設	工作物	その他	計	確認件数
1	1	0	1	0	1	1	3	8	10

3. 建築物等の現場検査に関する事項

検 査 種 別	件 数
中間検査（配筋・建方）	12 件
建築物・工作物の完了検査	7 件
計	19 件

4. 用途変更の工事完了届に関する事項

工事完了届件数	3 件
---------	-----

5. 長期優良住宅の認定に関する事項

申請受付件数	申請受付戸数	認 定 件 数	認 定 戸 数
351 件	351 戸	353 件	353 戸

注：認定件数は、前年度受付分を含む。

6. 建築物の定期調査報告に関する事項

検 査 種 別	件 数
建築物定期調査報告	49 件

7. 住宅金融支援機構に係る通知書の交付に関する事項

区分	受 付 件 数	通知書交付件数
災害復興住宅融資現場審査	21 件	21 件

建 築 指 導 係

1. 建築基準法の許可申請に関する事項

区 分	事 項	受付件数	許可件数	公聴会回数
建築物の敷地と道路との関係	建築基準法第43条第2項	51件	50件	/
道路内の建築制限	建築基準法第44条第1項	0件	0件	/
用 途 地 域	建築基準法第48条第3項	1件	1件	/
	建築基準法第48条第6項	0件	0件	/
第一種低層住居専用地域又は第二種低層住居専用地域内における高さの制限	建築基準法第55条第3項第二	0件	0件	/
日影による中高層建築物の高さ制限	建築基準法第56条の2第1項	1件	1件	/
仮 設 建 築 物	建築基準法第85条第5項	1件	1件	/
計		54件	53件	/

注：許可件数は、前年度受付分を含む。

2. 公聴会の開催に関する事項

公 聴 会 開 催 回 数	0 回
---------------	-----

3. 建築基準法の認定指定申請に関する事項

	受 付 件 数	認 定 件 数
第86条第1項	0 件	0 件
第86条第2項	0 件	0 件
第86条の2第1項	0 件	0 件
第86条の5第2項	0 件	0 件
計	0 件	0 件

設 備 係

1. 確認申請の設備審査に関する事項

建築設備(昇降機除く)審査件数	0 件
昇 降 機 審 査 件 数	0 件

2. 計画通知の設備審査に関する事項

建築設備(昇降機除く)審査件数	7 件
昇 降 機 審 査 件 数	16 件

3. 建築設備等の現場検査に関する事項

検 査 種 別	件 数
建 築 設 備 検 査	6 件
昇 降 機 検 査	16 件
建 築 物 防 災 査 察	11 件

4. 高層建築物等に係る防災計画の指導に関する事項

防 災 計 画 書 の 指 導 件 数	1 件
---------------------	-----

5. 建築設備等の定期検査報告に関する事項

検 査 種 別	件 数
建 築 設 備 定 期 検 査 報 告	198 件
防 火 設 備 定 期 検 査 報 告	161 件
昇 降 機 定 期 検 査 報 告	3,290 件
市有建築物の昇降機定期検査報告	101 件

6. 吹付けアスベスト調査補助に関する事項

件 数	金 額
2 件	133,000 円

7. 吹付けアスベスト除去補助に関する事項

件 数	金 額
0 件	0 円

8. 建築物省エネ法の届出に関する事項

第19条第1項 又は 附則第3条第2項 の規定による届出件数	111 件
-----------------------------------	-------

9. 低炭素建築物の認定に関する事項

受 付 件 数	認 定 件 数
19 件	19 件

注：認定件数は、前年度受付分を含む。

〔 建築安全課 〕

1. 現場調査に関する事項

区 分	件 数
パトロールによるもの	366件
通報等によるもの	193件

2. 違反建築物等への指導、処分に関する事項

(1) 違反建築物等件数

区 分	件 数
違反建築物等件数	10件
建築基準法第9条により命令を出した建築物等件数	0件
是正建築物等件数	8件

備考：①違反建築物等件数は、年度内に新たに確知した対象建築物等件数を表す。

②建築基準法第9条により命令を出した建築物等件数は、違反建築物等件数とは関係なく、年度内に発した建築基準法第9条命令の対象建築物等件数を表す。

③是正建築物等件数は、違反建築物等件数とは関係なく、年度内に是正完了を認めた建築物等件数を表す。

(2) 違反事項別件数

違反事項	違反該当条項	区 分		
		違反件数	建築基準法第9条により命令を出した件数	是正件数
確認申請手続	建築基準法第6条	5件	0件	1件
中間検査申請手続	同法第7条の3	3件	0件	3件
耐火・準耐火建築物	同法第27条・第36条	0件	0件	0件
道路内の建築制限	同法第44条	1件	0件	1件
用途地域内の建築制限	同法第48条	1件	0件	0件
容積率制限	同法第52条	1件	0件	0件
建ぺい率制限	同法第53条	3件	0件	2件
道路斜線制限等	同法第56条	1件	0件	0件
その他		1件	0件	1件

備考：①違反件数は、年度内に新たに確知した違反事項の件数であり、違反建築物等件数ではない。

②建築基準法第9条による命令を出した件数は、違反件数とは関係なく、年度内に発した建築基準法第9条命令の対象違反事項の件数であり、建築物等件数ではない。

③是正件数は、違反件数とは関係なく、年度内に是正された違反事項の件数であり、是正建築物等件数ではない。

3. 建設リサイクル法の届出・通知に関する事項

民間届出件数	779件
公共通知件数	126件
計	905件

4. 管理不全空き家等への指導、啓発に関する事項

(1) 管理不全空き家等取扱い件数

通報等件数	是正件数
103件	41件

備考：是正件数は、通報等件数のうち年度内に是正完了を認めた管理不全空き家等件数を表す。

〔 中 高 層 建 築 調 整 課 〕

1. 標識設置届出書に関する事項

受付件数	44件
------	-----

2. 事前説明報告確認通知書等に関する事項

	報告確認通知書	変更通知書	審査期間延長通知書
交付件数	37件	7件	2件

3. 豊中市中高層建築物等紛争あっせん委員会・調停委員会に関する事項

(1) あっせん委員会委員(委員4人)

区 分	氏 名	職 業 等
あっせん委員	◎ 八 木 正 雄	弁護士
	○ 辻 岡 信 也	弁護士
	加 藤 精 一	建築士
	笹 川 哲 士	建築士

注：◎印は会長、○印は会長代理

(2) 調停委員会委員(委員6人)

区 分	氏 名	職 業 等
調 停 委 員	◎ 村 上 武 則	大学名誉教授
	○ 宮 川 聡	大学院教授
	伊 丹 康 二	大学准教授
	岡 絵 理 子	大学教授
	木 多 彩 子	大学教授
	吉 川 正 史	大学准教授

注：◎印は会長、○印は会長代理

(3) あっせん・調停申出等

	申出物件数	開始物件数	実施回数	現場調査回数
あっせん	0件	0件	0回	0回
調 停	0件	0件	0回	0回

注：現場調査とは、あっせん委員会等の委員が現場や周辺の状況などを確認するもの。

4. 旅館等建築計画届出書に関する事項

受付件数	1件
------	----

5. バリアフリー法に基づく認定申請に関する事項

受付件数	0件
認定件数	1件

6. 大阪府福祉のまちづくり条例に基づく事前協議等に関する事項

事前協議件数	6件
完了届出件数	9件

注：事前協議等に関しては、事務処理交付金に係る期間（1月～12月）の件数を表す。

7. 開発行為、建築行為に関する通報・相談等に対する指導等に関する事項

通報・相談件数	26件
陳情・要望件数	33件

8. 開発行為等にもなう標識設置に関する事項

受付件数	54件
------	-----

都市基盤部

□組織構成と主な業務内容

課名	主な業務内容	収録事項
交通政策課	部の総括事務。自動車の臨時運行許可。交通問題の調整。交通安全教室及び啓発。放置自転車の移動、保管、返還。自転車等利用者への啓発。市営駐車場の運営管理。	(総務係) 1 自動車臨時運行許可 (交通企画係) 1 路外駐車場設置(変更)届出 2 バス補助 3 鉄道駅補助 (交通安全係) 1 ため池の安全対策 2 交通安全教育の推進 3 放置自転車等整理業務 4 放置自転車等移動業務 5 放置自転車等保管返還業務 6 放置自転車等啓発活動 7 自転車駐車場整備状況
基盤整備課	道路事業と交通バリアフリーを含む交通安全事業及び街路事業の調査、計画、用地取得、設計、工事。バリアフリー化の推進と土木工事積算システムの運用管理。 事業は、道路橋梁新設改良費、交通安全施設整備費及び街路事業費等により実施。	(計画係) 1 交通バリアフリーを含む交通安全事業の調査、計画 2 街路事業の調査、計画及び用地取得 3 バリアフリー化の推進 (工事係) 1 道路事業の設計、工事 2 交通バリアフリーを含む交通安全事業の設計、工事 3 街路事業の設計、工事 4 土木工事積算システムの運用管理 (長寿命化推進係) 1 道路事業の調査、設計、工事
基盤管理課	市道の認定、変更、廃止。道路台帳、橋梁台帳の整備、保管。水路、道路敷の占用許可、占用料の調定、収納。水路、道路工事施行承認。水路、道路パトロール。	(管理係) 1 市道の状況 2 市道の認定・変更及び廃止 3 私有道路敷寄附 4 道路敷の管理引継 5 道路敷の管理協定・覚書 6 国(府)有財産の譲与及び占用 7 都市計画法第40条帰属 8 私道整備工事助成 9 道路台帳整備 10 道路管理区域線証明 11 その他の委託 (占用係) 1 道路占用料 2 道路占用掘削並びに道路工事施行承認 3 道路占用工事連絡協議会 4 車両の通行認定及び許可並びに幅員証明 5 道路に係る協議 6 法定外公共物(水路)の占用申請 7 親水水路の使用申請 8 河川の占用申請の経由 (指導係) 1 不法占用等の取締り

		2 保管物件の処分 3 道路損傷等の補修(作業) 4 市道における事故の賠償
基盤保全課	<p>道路橋りょう、水路及び親水水路の維持補修及び道路照明・反射鏡・横断防護柵並びに路面標示などの新設改良や維持補修。</p> <p>点検と健全度評価に基づく交通安全施設、道路照明施設その他道路附属物などの計画的修繕。</p> <p>事業は、道路橋梁維持費、道路橋梁新設改良費、交通安全施設整備費、道路舗装事業費、水路整備費等により実施。</p> <p>土地改良事業、水利の連絡調整。さく井等の機械、電気設備の維持管理、補修工事。旧猪名川排水機場の維持管理、補修工事。</p>	<p>(維持係)</p> 1 道路橋梁維持補修工事 2 主要道路舗装工事 3 生活道路舗装工事 4 路面下空洞調査事業 5 道路橋梁新設改良工事 6 水路施設整備工事 7 その他事業 <p>(安全施設係)</p> 1 交通安全施設及びその他道路附属物の整備並びに維持修繕工事 2 道路反射鏡 3 道路附属物の損傷行為 <p>(設備係)</p> 1 道路照明施設改修工事 2 街路灯 3 道路照明LED灯具及び道路アンダーパスの安全監視設備等の賃貸借 4 運転操作 5 水路施設整備工事 6 深井戸点検システムの賃貸借
維持修繕課	<p>道路、水路、側溝の維持修繕及び清掃。害虫等の駆除・相談。薬品の管理。蛍の飼育・公開</p>	<p>(調査係)</p> 1 直営による維持補修 2 委託による維持補修 <p>(維持係)</p> 1 水路維持管理委託 2 水路、側溝の清掃維持管理 <p>(修繕係)</p> 1 直営による舗装 2 直営による修繕 <p>(鳥獣・昆虫対策係)</p> 1 害虫等の駆除・相談 2 蛍等の飼育・公開

□令和元年度(2019年度)の主な取組み ～活動概要～

交通政策課

交通安全対策として、交通安全教室や街頭啓発を実施すると共に、「通学路交通安全プログラム」の進捗状況を更新しホームページに掲載した。放置自転車対策では、駐輪場の形態運営の見直しによりモデル地区における駐輪場の民営化等を実施し、新たな歳入を確保した。加えて放置自転車対策一括業務を公募型プロポーザル方式で事業者を選定したことにより、歳出削減が図れた。また、放置台数は自転車・原動機付自転車共に減少した。

公共交通に関する取り組みとして、「豊中市公共交通改善計画」に基づき、西部地域におけるデマンド型乗合タクシー運行を試行した。また、中南部地域においてシェアサイクルの実証実験を実施した。千里中央駅前広場再整備については、関係者協議を進め、交通問題の解決を旨とし、地区内及び周辺道路の区画や線形整備の検討を行った。

基盤整備課

道路橋梁新設改良事業では、平塚熊野田線交差点改良工事や利倉橋の架替工事及び蛸池東町第23号線(無名橋1041)外1橋改修工事と共に、音大通り線の景観整備を行った。また、道路橋の調査を行い、長寿命化修繕計画を改訂した。交通安全施設整備事業として、住居地区のバリアフリー整備や東豊中線及び菅根箕面線の歩道改良を行った。街路事業では、穂積菰江線整備に伴う用地買収や物件移転補償及び改良工事を行った。また、公共のバリアフリー化推進のため豊中市バリアフリー推進協議会を開催すると共に、市の事業部局の設計・積算業務の効率化を図るため土木工事積算システムの運用管理を行った。

基盤管理課

G I S (地理情報システム) を利用した道路台帳管理システムによる水路及び道路資産の適切な管理や情報の提供に努めた。

基盤保全課

道路橋りょう、水路及び親水水路等を良好な状態に保つため、道路、水路、樋門等の水利施設及び道路附属物等の維持修繕を行った。道路橋梁新設改良事業では、千里川右岸1号線の整備工事や街路樹の撤去工事等を行った。道路舗装事業では、主要道路及び生活道路の舗装修繕を行うとともに、路面性状調査や路面下空洞調査を行った。交通安全施設整備事業では、施設の新設及び修繕を行うとともに、道路照明のLED灯具及び道路アンダーパスの安全監視設備等について賃貸借契約を継続した。水路施設整備事業では、深井戸ポンプの整備等を行うとともに、農業用施設遠隔監視システムについて賃貸借契約を継続した。

維持修繕課

道路の舗装、修繕、水路・側溝等の浚渫清掃及び維持修繕を行った。また、鳥獣・昆虫対策では害虫等の駆除及び相談、蛸の飼育公開を行った。

〔 交 通 政 策 課 〕

総務係

1. 自動車臨時運行許可に関する事項
処理件数 1, 267件

交通企画係

1. 路外駐車場設置(変更)届出に関する事項 (単位:件)

設置(変更)届出件数				
設置届	変更届	休止届	廃止届	計
4	8	0	2	14

2. バス補助に関する事項

- (1) バス運行に要する経費補助

補助路線名	利用人数(人)
市立豊中病院線	101,487
クリーンランド線	27,990

- (2) 乗合タクシー事業

路線名	利用人数(人)
西部地域北路線	858
西部地域南路線	697

3. 鉄道駅補助に関する事項

- (1) 鉄道駅可動式ホーム柵等整備事業に要する経費補助

設置件数(件)	設置箇所
2	大阪高速鉄道株式会社大阪空港駅 大阪高速鉄道株式会社 蛍池駅

交 通 安 全 係

1. ため池の安全対策に関する事項

種 別	件 数
ため池等点検パトロール	12か所(年2回)
水難事故防止ビラ配布	小・中学校生徒数 32,970枚

2. 交通安全教育の推進に関する事項

(1) 交通安全教室実施状況

対 象	回数 (回)	乳幼児・児 童・生徒(人)	その他 (人)	合計(人)	内 容	
交通安全教室	保 育 所	8	511	150	661	視聴覚教材及び 模擬信号機等を使用・講話
	幼 稚 園	19	2,957	751	3,708	〃
	こ だ も 園	34	4,386	1,165	5,551	〃
	小 学 校	37	14,305	601	14,906	〃
	支 援 学 校	2	373	142	515	〃
	中 学 校	7	2,866	201	3,067	自転車シミュレ ータ体験及び講話
	高 等 学 校	3	850	49	899	〃
安全運転者 講習会	一般ドライバー	25	0	569	569	視聴覚教材及び 講話
高齢者講習会	老人クラブ のリーダー	4	-	50	50	〃
その他 (地域主催等)	幼児～高齢者	32	993	1,474	2,467	〃
合 計	171	27,241	5,152	32,393		

(2) 交通安全運動

運 動 名	期 間	内 容
春の全国交通安全運動	5月11日～5月20日	親子・高齢者の参加型体験交通安全教室、野外交通安全教室、安全運転者講習会、交通安全フェア
夏の交通事故防止運動	7月1日～7月31日	啓発ポスターの掲出、啓発ビラの配布

秋の全国交通安全運動	9月21日～9月30日	交通安全フェア、わくわくフェスタ、野外交通安全教室、安全運転者講習会
自転車マナーアップ強化月間	11月1日～11月30日	自転車交通マナーの街頭啓発
年末の交通事故防止運動	12月1日～12月31日	啓発ポスター・横断幕の掲出、啓発ビラの配布

3. 放置自転車等整理業務に関する事項

	整理員配置表(平均)	
	時間帯	人数
平日	8時～12時	3.8人
	12時～18時	3.3人
	18時～20時	0.9人
土日祝	8時～12時	3.0人
	12時～18時	2.7人
	18時～20時	1.0人

4. 放置自転車等移動業務に関する事項

		自転車(台)	原動機付自転車(台)	合計(台)
移動保管台数	豊中駅北 自転車保管所	2,163	113	2,276
	服部南 自転車保管所	1,685	36	1,721
	計	3,848	149	3,997
トラック稼働台数				220

5. 放置自転車等保管返還業務に関する事項

		自転車	原動機付自転車	合計
返還台数	有料	2,137台	120台	2,257台
	免除(盗難)	68台	0台	68台
移動保管料		7,479,500円	840,000円	8,319,500円
処分台数		1,727台	35台	1,762台
返還通知書発送枚数		1,479枚	23枚	1,502枚

*移動、保管及び返還に要した費用については、自転車3,500円、原動機付自転車7,000円となっています。

6. 放置自転車等啓発活動に関する事項

放置禁止区域警告エフ取付け枚数（78, 230枚）

7. 自転車駐車場整備状況に関する事項

名称	数
(公財) 自転車駐車場整備センター	32か所
株式会社アーキエムズ	4か所
阪急電鉄株式会社	8か所
大阪高速鉄道株式会社	1か所
その他	1か所
合計	46か所

〔 基 盤 整 備 課 〕

計 画 係

1. 交通バリアフリーを含む交通安全事業の調査、計画に関する事項

(1) 委託件数 1 件 総額 3,014,000 円

2. 街路事業の調査、計画及び用地取得に関する事項

(1) 委託件数 7 件 (負担金1件含む) 総額 9,304,700 円

(2) 用地取得及び物件移転補償(公共用地先行取得事業からの買戻し)
879.82m² 1 件 総額 631,081,608 円

3. バリアフリー化の推進に関する事項

(1) 委託件数 1 件 総額 1,109,620 円

工 事 係

1. 道路事業の設計、工事に関する事項

(1) 委託件数 7 件 総額 56,889,052 円

(2) 工事件数 9 件 (負担金1件含む) 総額 428,717,700 円
(1,000万円以上)

工 事 名	工事金額 (千円)	工 事 期 間		施 工 業 者
		着 工	完 工	
蛭池南町勝部線整備工事(2工区)	37,166	令和元.8.7	令和2.2.28	(株)豊有
平塚熊野田線交差点改良工事	46,886	令和元.8.5	令和2.3.19	橋本建設(株)
上新田第45号線整備工事	(57,904) 19,904	平成30.9.11	令和元.5.31	金政興業(株) 平成30年度から繰越
音大通り線改良工事(1-3工区)	26,040	令和元.9.25	令和2.3.13	金政興業(株)
利倉橋架替工事(上部工)	(535,260) 3,000	令和元.12.9	令和3.8.31	宇野重工(株)大阪支店 【令和2年度と令和3年度債務負担】
利倉橋下部工事(左岸) (負担金)	(288,318) 189,091	平成30.5.9	令和元.8.31	国土交通省近畿地方整備局 【令和元年度債務負担】

利倉橋下部工事(右岸) (負担金)	(322,241) 98,863	令和元.5.10	令和2.8.31	国土交通省近畿地方整備局 【令和2年度債務負担】
----------------------	---------------------	----------	----------	-----------------------------

2. 交通バリアフリーを含む交通安全事業の設計、工事に関する事項

(1) 委託件数 2 件 総額 7,140,760 円

(2) 工事件数 6 件 総額 177,892,480 円

(1,000万円以上)

工 事 名	工事金額 (千円)	工 事 期 間		施 工 業 者
		着 工	完 工	
住居地区バリアフリー整備工事(少路小学校区外3小学校区)	18,559	令和元.10.31	令和2.3.27	(株)輝栄建設
住居地区バリアフリー整備工事(上野小学校区外1小学校区)	14,625	令和元.12.3	令和2.3.27	金政興業(株)
曾根箕面線歩道改良工事(1-1工区)その2	75,913	令和元.10.16	令和2.3.27	都永建設(株)
東豊中線歩道改良工事(3工区)	(57,636) 54,636	平成31.2.12	令和元.9.30	光耀建設(株) 【令和元年度債務負担】

3. 街路事業の設計、工事に関する事項

(1) 委託件数 1 件 総額 3,968,800 円

(2) 工事件数 4 件 (補償金1件含む) 総額 90,805,676 円

(1,000万円以上)

工 事 名	工事金額 (千円)	工 事 期 間		施 工 業 者
		着 工	完 工	
穂積菰江線改良工事	80,277	令和元.8.9	令和2.3.19	光耀建設(株)

4. 土木工事積算システムの運用管理に関する事項

(1) 運用管理 1 式 総額 3,947,846 円

長 寿 命 化 推 進 係

1. 道路事業の調査、設計、工事に関する事項

(1) 委託件数 6 件 総額 137,152,400 円

(2) 工事件数 3 件 (補償金2件含む) 総額 32,791,674 円

(1,000万円以上)

工 事 名	工事金額 (千円)	工 事 期 間		施 工 業 者
		着 工	完 工	
蛭池東町第23号線(無名橋 1041)外1橋改修工事	31,155	令和元.9.25	令和2.2.28	大路建設(株)

〔 基 盤 管 理 課 〕

管 理 係

1. 市道の状況に関する事項

区 分	道路台帳調書に基づく市道の状況	
	令和2年3月末時点 市道数	
市道延長	649,673	m
市道面積	3,931,791	m ²
市域面積	36.60	km ²

2. 市道の認定・変更及び廃止に関する事項

区 分	路 線 数 (路線)	備 考
認 定	13	永楽荘第79号線 外12路線
路線変更	0	
区域変更	21	阪急西側南線 外20路線
廃 止	1	穂積菰江線
路線総数	3,872	令和2年3月末時点

3. 私有道路敷寄附に関する事項

(1)私有道路敷寄附 55(1)件 67(2)筆
* ()内は無償使用処理

(2)道路整備助成金 25件 35,514千円

4. 道路敷の管理引継に関する事項

区 分	件 数 (件)	備 考
管理引継	4	宝山町124番7 外3件

5. 道路敷の管理協定・覚書に関する事項

区 分	件 数 (件)	備 考
協 定	1	東泉丘市有26号の法面に関する維持管理協定
覚 書	0	

6. 国(府)有財産の譲与及び占用に関する事項

区 分	件 数 (件)	備 考
無償譲与	0	
無償占用	5	河川の占用等

7. 都市計画法第40条帰属に関する事項

開発行為の完了に伴う帰属 29件 51(3)筆
* ()内は開発者へ帰属

8. 私道整備工事助成に関する事項

区 分	件 数 (件)	助 成 額 (千円)	備 考
助 成	4	3,628	

9. 道路台帳整備に関する事項

(1) 道路台帳整備等の委託について

委託内容	委託金額 (千円)
道路台帳更新作業	12,638

(2) 道路台帳図書閲覧件数 788件 (1,054枚)

(3) 道路台帳平面図数値地図提供件数 26件

10. 道路管理区域線証明に関する事項

証明件数 13件

11. その他の委託に関する事項

委託件数	6件	金額	24,475千円	
委託内容	道路台帳管理システム等保守委託			1件
	水路管理システム保守業務			1件
	道路情報提供サービスシステム構築業務委託			1件
	本町2丁目外基準点測量委託			1件
	撮影複写委託 (寄付書類等スキャニング)			1件
	撮影複写委託 (工事関係決議書類マイクロフィルムスキャニング)			1件

占 用 係

1. 道路占用料に関する事項

種 目	件 数 (件)	金 額 (円)
一 般 占 用	1 3 7	4 6 2, 1 8 9, 1 1 0
一 時 占 用	1 0 6	4, 6 9 7, 1 7 0
合 計	2 4 3	4 6 6, 8 8 6, 2 8 0

2. 道路占用掘削並びに道路工事施行承認に関する事項

占用掘削種別	件 数 (件)	占用数量 (m・本)	掘削面積 (㎡)
市下水道管路	4 4	3, 9 7 9. 9 7	3, 7 9 3. 9 5
市上水道管路	5 6	7, 2 8 1. 0 3	5, 6 0 7. 1 9
内 訳	3 6	7, 2 8 1. 0 3	5, 2 1 2. 2 9
本 管	2 0	—	3 9 4. 9 0
漏水修理	7	1 3 6. 4 1	4 3. 2 7
西日本電信電話 管 路	1 1 6	1 2 2 本	—
株式会社 電 柱	9	1 0 5 3. 9 0	2 8. 8 3
関西電力株式会社 管 路	1 5 8	2 3 9 本	—
電柱・アース	9 3 9	2, 6 7 6, 6 9	1 6, 7 1 7. 2 5
大阪ガス株式会社	1 1 1	2, 6 7 6, 6 9	1 1, 0 7 8. 1 5
内 訳	8 2 8	—	5, 6 3 9. 1 0
本 管			
引込管			
一般水道	4 6 9	7 7 7. 7 9	2, 0 5 2. 3 7
一般下水	3 4 7	2 0 8 1. 2 9	1, 9 8 7. 7 2
一般・一時占用	5 2 9	—	—
道路工事施行承認	3 5 1	—	—
合 計	3, 0 2 5	1 7, 9 8 7. 0 8 3 6 1 本	3 0, 2 3 0. 5 8

3. 道路占用工事連絡協議会に関する事項

(1) 協議会	1 回
(2) 作業部会 (発表)	6 回
(3) 作業部会 (調整)	6 回
(4) 研修会	1 回

4. 車両の通行認定及び許可並びに幅員証明に関する事項

(単位：件)

区 分	受付件数	認定・許可・証明 件 数	不認定・不許可 不証明 件 数
道路法第47条の2第1項による許可	200	189	11
車両制限令第12条による認定	28	28	0
その他(個別車両)に対する認定	—	—	—
市道路幅員証明	43	43	0

5. 道路に係る協議に関する事項

(1) 開発行為等の協議に関する事項

区 分	件 数 (件)
都市計画法第32条協議	38
豊中市土地利用の調整に関する条例第23条協議 (都市計画法第32条協議含む)	70
優良宅地等協議	0

(2) 細街路(生活圏道路)に関する事項

0 件

(3) 細街路(生活圏道路)整備工事に関する事項

0 件

(4) 優良宅地等の道路敷寄付に関する事項

0 件

6. 法定外公共物（水路）の占用申請に関する事項

件名	件数(件)
水路占用許可申請	456

7. 親水水路の使用申請に関する事項

件名	件数(件)
親水水路使用許可申請書	28

8. 河川の占用申請の経由に関する事項

件名	件数(件)
河川法許可申請	54

指 導 係

1. 不法占用等の取締りに関する事項

内 容	指導件数 (件)	除去件数 (件)
建築物・工作物	31	11
樹木・生垣・草花	189	114
放置自動車	18	16
不法投棄	32	24
その他	157	80

2. 保管物件の処分に関する事項

区 分	処分台数 (台)	処分費用 (円)
放置自動車	1	33,000

3. 道路損傷等の補修(作業)に関する事項

区 分	作業件数 (件)
穴補修(クラック・段差)	116

4. 市道における事故の賠償に関する事項

区 分	示談締結件数 (件)	賠償額 (円)	備考
道路管理瑕疵	6	622,766	人身事故 0件 物損事故 6件

〔 基 盤 保 全 課 〕

維 持 係

1. 道路橋梁維持補修工事に関する事項

工事件数 12件 総額 90,107,486円

(1,000万円以上)

工 事 名	工事金額 (千円)	工 事 期 間		施 工 業 者
		着 工	完 工	
城山町第23号線外4 路線補修工事その2	12,960	令和元. 7. 11	令和元. 12. 13	(株)オオジ
道路構造物補修工事 (単価契約) 1工区 その2	16,840	令和元. 7. 23	令和2. 3. 13	(株)オオジ
道路構造物補修工事 (単価契約) 2工区 その2	12,673	令和元. 7. 23	令和2. 3. 13	松井技建(株)
道路構造物補修工事 (単価契約) 3工区 その2	16,871	令和元. 7. 23	令和2. 3. 13	金政興業(株)

2. 主要道路舗装工事に関する事項

工事件数 6件 総額 130,680,380円
委託件数 1件 総額 14,828,000円

(1,000万円以上)

工 事 名	工事金額 (千円)	工 事 期 間		施 工 業 者
		着 工	完 工	
新千里2号線舗装工事	13,938	令和元. 8. 2	令和元. 9. 20	名神工業(株)
豊中柴原線舗装工事	17,273	令和元. 9. 20	令和元. 12. 13	松井舗道(株)
上野新田線舗装工事	19,196	令和元. 12. 12	令和2. 2. 28	日豊建設(株)
神崎刀根山線舗装工事 (交差点)	22,201	令和元. 12. 20	令和2. 2. 28	鈴江商店
島熊山東豊中線舗装工 事	21,550	令和元. 12. 25	令和2. 2. 28	松井舗道(株)
神崎刀根山線舗装工事	36,521	令和元. 9. 11	令和2. 1. 31	(有)福満ロードワー ク
市内1・2級幹線道路 路面性状調査委託	14,828	令和元. 9. 10	令和2. 3. 31	(株)パスコ大阪支店

3. 生活道路舗装工事に関する事項

工事件数 7件 総額 76,083,560円
 委託件数 1件 総額 5,967,500円

(1,000万円以上)

工 事 名	工事金額 (千円)	工 事 期 間		施 工 業 者
		着 工	完 工	
向丘第8号線舗装工事	15,401	令和元. 7. 18	令和元. 10. 31	松井舗道(株)
利倉西第11号線外2 路線舗装工事	16,320	令和元. 8. 26	令和元. 11. 29	鈴江商店
浜第13号線外1路線 舗装工事	15,569	令和元. 12. 12	令和2. 2. 20	名神工業(株)
上新田第27線外1路 線舗装工事	11,619	令和元. 12. 20	令和2. 3. 13	(有)福満ロードワー ク

4. 路面下空洞調査事業に関する事項

委託件数 1件 総額 25,412,200円

(1,000万円以上)

工 事 名	工事金額 (千円)	工 事 期 間		施 工 業 者
		着 工	完 工	
路面下空洞調査業務委 託	25,412	令和元. 9. 30	令和2. 3. 13	ジオ・サーチ(株)大阪 事務所

5. 道路橋梁新設改良工事に関する事項

工事件数 2件 総額 40,650,500円
 委託件数 1件 総額 3,630,000円

(1,000万円以上)

工 事 名	工事金額 (千円)	工 事 期 間		施 工 業 者
		着 工	完 工	
千里川右岸1号線整備 工事	33,107	令和元. 10. 7	令和2. 2. 28	橋本建設(株)

6. 水路施設整備工事に関する事項

工事件数 1件 総額 2,937,000円
 委託件数 3件 総額 18,700,000円

7. その他事業に関する事項

工事件数 1件 総額 21,397,174円

(1,000万円以上)

工 事 名	工事金額 (千円)	工 事 期 間		施 工 業 者
		着 工	完 工	
道路構造物補修工事 (単価契約) 4工区 その2	21,397	令和元. 7. 23	令和2. 3. 13	(株)輝栄建設

安全施設係

1. 交通安全施設及びその他道路附属物の整備並びに維持修繕工事に関する事項

工事件数 6件 総額 50,902,219円

(1,000万円以上)

工 事 名	工事金額 (千円)	工 事 期 間		施 工 業 者
		着 工	完 工	
第1次市内一円安全施設整備工事	15,433	令和元. 10. 9	令和元. 12. 24	アサヒネット工業(株)

2. 道路反射鏡に関する事項

(単位:基)

区 分	φ600mm		φ800mm		合 計
	1 面	2 面	1 面	2 面	
既 設	1,958	733	687	113	3,491
新 設	27	3	1	0	31
撤 去	0	△2	0	0	△2
計	1,985	734	688	113	3,520

3. 道路附属物の損傷行為に関する事項

(単位:件)

損傷内容	街路樹	防護柵	街路灯	道路反射鏡	その他(車止め等)	合 計
件 数	13	42	11	5	70	141

設 備 係

1. 道路照明施設改修工事に関する事項

工事件数 2件 総額 22,199,100円

(1,000万円以上)

工 事 名	工事金額 (千円)	工 事 期 間		施 工 業 者
		着 工	完 工	
神崎刀根山線照明改修工事	11,228	令和元. 12. 17	令和2. 3. 25	(株) きしもと
神崎刀根山線外12箇所照明改修工事	10,971	令和元. 12. 17	令和2. 3. 25	藪谷電気工事(株)

2. 街路灯に関する事項

街路灯新設及び引継ぎ表

(単位: 灯)

区 分	水 銀 灯		蛍 光 灯	L E D 灯			合 計
	200W以上	200W未満		40VA以上	39VA~20VA	19VA以下	
既 設	406	1,023	1,034	6,572	166	14,558	23,759
新設	0	0	0	0	0	36	36
移管	0	0	0	0	0	36	36
廃灯	0	0	△4	0	0	△14	△18
計	0	0	△4	0	0	58	54
LED切替	△3	△21	0	3	6	15	0
累 計	403	1,002	1,030	6,575	172	14,631	23,813

3. 道路照明LED灯具及び道路アンダーパスの安全監視設備等の賃貸借に関する事項

(1) 道路照明LED灯具

(単位: 灯)

種 目	数 量	賃貸借期間 (10年)
市内一円道路照明灯	2,131	平成26(2014).11~令和7(2025).3
千里地区防犯灯	966	平成26(2014).11~令和7(2025).3
北部地区(豊中警察署管内)防犯灯	10,452	平成27(2015).11~令和8(2026).2
南部地区(豊中南警察署管内)防犯灯	6,537	平成29(2017).3~令和9(2027).3
合 計	20,086	

(2) 道路アンダーパスの安全監視設備

(単位:台)

種目	路線名	数量	累計	賃貸借期間
自動遮断機	稲津町第15号線	2	2	平成27(2015).3~令和2(2020).2
監視カメラ	神崎刀根山線	2	7	
	勝部寺内線	2		
	少路上野坂線	1		
	稲津町第15号線	2		
自動遮断機	神崎刀根山線	2	5	平成28(2016).6~令和2(2020).6
監視カメラ	勝部寺内線	2		
	少路上野坂線	1		
	神崎刀根山線	1	5	
監視カメラ	勝部寺内線	2		
	少路上野坂線	1		
	稲津町第15号線	1		

(3) 寺内非常用発動発電機

(単位:台)

種目	数量	賃貸借期間
非常用発動発電機	1	平成28(2016).3~令和11(2029).2

4. 運転操作に関する事項

施設名	ポンプ施設内容			排水量	
	種別	口径(m/m)	台数(台)	区分	量(m ³ /年)
旧猪名川排水機場	排水ポンプ	2,000	4	排水	402,000

5. 水路施設整備工事に関する事項

工事件数	2件	総額	15,764,100円
委託件数	5件	総額	29,300,700円

(1,000万円以上)

委託名	委託金額(千円)	委託期間		委託業者
		着工	完工	
急速ろ過施設再整備詳細設計委託	14,454	令和元.12.19	令和2.3.31	内外エンジニアリング(株)大阪支社

6. 深井戸点検システムの賃貸借に関する事項

(単位：台)

種 目	設置箇所	数 量	累 計	賃貸借期間
農業用施設 遠隔監視 システム	箕輪池	1	5	平成28(2016).1~令和7(2025).12
	久保池	1		
	勝部	1		
	曲川	1		
	庄本	1		
農業用施設 遠隔監視 システム	赤阪下池	1	4	平成30(2018).1~令和9(2027).12
	羽鷹下池	1		
	二ノ切池	1		
	蛭池	1		
農業用施設 遠隔監視 システム	南門前	1	4	令和2(2020).1~令和11(2029).12
	下五郎谷	1		
	鶴田池	1		
	広池東	1		

〔 維 持 修 繕 課 〕

調 査 係

1. 直営による維持補修に関する事項

補修(作業)内容	箇所、件数	延長・面積
陥没処理	41件	
穴補修(クラック・段差)	780件	
ILB工	3件	
防護柵設置工	4件	
付属物設置工(ミラー・車止め・縁石・仕切弁)	0件	
ミラー調整	1件	1面
標識設置工(看板・幕)	0件	枚
排水構造物工(側溝・柵・蓋)	5件	
植栽工(除草・剪定・ツリーサークル・防草シート)	13件	110㎡
撤去(ゴミ・土砂・車)	2件	
運搬(土のう)	1件	100袋
路面清掃	12件	290㎡
側溝清掃	172件	1,066m
柵清掃	110件	282箇所
水路清掃	0件	m
調査・立会	1,908件	

2. 委託による維持補修に関する事項

委託件数 4件

総額112,547,469円

(単位:円)

委 託 名	契約金額 (総額)	委 託 期 間		委 託 業 者
		着 手	完 了	
道路交通保安警備 業務委託(単価契約)	14,904 (6,908,016)	平成31.4.1	令和2.3.31	株オリエント・サービス

(単位:円)

工 事 名	契約金額 (総額)	委 託 期 間		委 託 業 者
		着 手	完 了	
舗装工事1工区 (単価契約)	27,324,000 (42,549,422)	令和元.7.22	令和2.3.13	名神工業(株)
舗装工事2工区 (単価契約)	26,460,000 (37,050,405)	令和元.7.22	令和2.3.13	日豊建設(株)

(単位:円)

委託名	契約金額 (総額)	委託期間		委託業者
		着手	完了	
市内一円道路清掃業務委託	21,901,320 (26,039,626)	令和元. 6. 17	令和2. 3. 31	(株)大起

維持係

1. 水路維持管理委託に関する事項

総委託件数 3 件 総 額 11,520,394円

2. 水路、側溝の清掃維持管理に関する事項

区分	種 別	処 理 量	
水 路	清 掃 延 長	69,461 m	
	草 刈	直 営	10,492 m ²
		委 託	50,702 m ²
	補 修	17 か所	
	ス ク リ ー ン 清 掃	9,811 か所	
	ス ク リ ー ン 補 修	34 か所	
	し ゅ ん せ つ 土 量	15,350 kg	
	可 燃 物	126,565 kg	
不 燃 物	740 kg		
側 溝	清 掃 延 長	51,848 m	
	雨 桟	494 か所	
	草 刈	369 m ²	
	補 修	0 か所	
	ス ク リ ー ン 清 掃	13,086 か所	
	し ゅ ん せ つ 土 量	15,500 kg	
	可 燃 物	75,260 kg	
	不 燃 物	420 kg	

修繕係

1. 直営による舗装に関する事項

区分(1か所当り)	工事箇所数(か所)	面積(m ²)
50~100m ²		
25~50m ²	21か所	661m ²
25m ² 未満	123か所	1,114m ²
計	144か所	1,775m ²

2. 直営による修繕に関する事項

修繕（作業）工種	数量	件数
穴補修	27 か所	20
陥没処理		6
反射鏡修繕	189 面	181
付属物設置工（車止め・縁石等）		162
除草	932 m ²	43
植栽工（剪定・防草シート等）		57
排水構造物工（側溝・柵・蓋）		109
インターロッキング・平板ブロック修繕工		60
防護柵設置工		79
標識設置工		181
塗装工（落書き消去含む）		1
側溝浚渫清掃	13,479m	481
路面清掃	1,505 m ²	21
雨水柵浚渫清掃	319 か所	50
融雪剤（設置・回収）	270 か所	4
土のう等運搬・設置	7 か所	5
一般廃棄物・土砂撤去		197
一般廃棄物・産業廃棄物（瓦礫類）処分		75

修繕（作業）工種	数量	件数
表層工（オーバーレイ・クラック等）	349 m ²	65
区画線工	115m	9
路面切断工	676m	78
路盤工（碎石・真砂土）	378 m ²	10
その他		20
除草（委託）	12,789 m ²	159

鳥 獣 ・ 昆 虫 対 策 係

1. 害虫等の駆除・相談に関する事項

区 分	種 別		処 理 量
蚊	発 生 源	水路・河川（対象延長）	17,771.30 m
		雨 水 柵 等	174 か所
ゴキブリ	薬 剤 駆 除	出 動 回 数	178 回
ユスリカ	駆 除 ・ 相 談		53 件
ハチ	直営	駆 除 ・ 相 談	218 件
	委託	駆 除 ・ 調 査 指 導	144 件
毛虫	駆 除 ・ 相 談		8 件
その他（バ・ハ等）	駆 除 ・ 相 談		129 件

2. 蛍等の飼育・公開に関する事項

昆虫飼育	蛍一般公開	（6月7・8・9）3日間 延入場者数	4,371 人
------	-------	--------------------	---------

会計課

□組織構成と主な業務内容

課 名	主な業務内容	収 録 事 項
会計課	収入及び支出命令書の審査。物品の出納保管、調整。決算。現金、有価証券の出納保管。歳入歳出簿の整理。指定金融機関。	1 支払い

□令和元年度(2019年度)の主な取組み ～活動概要～

会計課

適正な会計事務並びに公金の安全で効率的な運用管理等に努めた。また、会計事務の円滑な遂行のため、庁内研修や庁内情報共有システムによる情報発信をおこなった。

〔 会 計 課 〕

1. 支払いに関する事項

(単位:件・枚)

月 別	窓 口 払		口 座 振 替		振 込		郵 便 振 替		合 計	
	支 払 件 数	支 出 命 令 書 枚 数	支 払 件 数	支 出 命 令 書 枚 数	支 払 件 数	支 出 命 令 書 枚 数	支 払 件 数	支 出 命 令 書 枚 数	支 払 件 数	支 出 命 令 書 枚 数
4	924	282	47,339	7,008	678	509	18	20	48,959	7,819
5	400	233	34,548	5,159	690	687	11	11	35,649	6,090
6	813	226	72,535	5,656	600	408	10	10	73,958	6,300
7	421	258	32,883	5,625	699	572	11	11	34,014	6,466
8	846	269	45,122	5,919	518	362	17	15	46,503	6,565
9	426	229	35,907	4,879	733	603	13	13	37,079	5,724
10	820	332	79,065	5,688	769	475	14	16	80,668	6,511
11	630	292	36,099	5,780	540	475	15	17	37,284	6,564
12	854	266	48,913	5,129	651	542	14	14	50,432	5,951
1	464	303	32,196	4,796	576	541	12	14	33,248	5,654
2	865	257	73,883	4,971	680	449	7	9	75,435	5,686
3	526	216	40,997	5,902	682	750	13	13	42,218	6,881
合計	7,989	3,163	579,487	66,512	7,816	6,373	155	163	595,447	76,211

市立豊中病院

□組織構成と主な業務内容（管理部門のみ）

課名	主な業務内容	収録事項
総務企画課	人事・給与及び福利厚生、予算の編成及び管理、文書の收受・発送及び保存、病院運営審議会。収納通知及び支出命令書の審査、現金・有価証券及び物品の出納保管、資金計画、決算。経営に係る企画・立案・調整及び計画の策定・進行管理。その他病院の総括事務。	1 病院運営審議会 2 月別現金収支状況
施設用度課	施設・設備の維持管理、防災計画の立案及び調整並びに防災訓練、駐車場の運営管理。物品の購入、委託・賃貸借契約等の締結。	1 工事 2 修繕 3 施設・設備管理 4 物品等の購入
医事課	病院利用者の受付及び案内、診療報酬及び窓口納付金の請求、医業収益の調定、収納整理、未収金の督促、過誤納金の還付、病院利用者からの意見・要望の処理、診療報酬算定における施設基準等の届出、医事統計。	1 患者状況 2 医業収益 3 各種施設基準届出
地域医療室	「市立豊中病院登録医制度」の運営窓口。医療機関からの紹介患者に対する診察・検査の予約と診療結果報告書の発送。当院受診中患者に対する地域医療機関案内。入院患者への退院支援。医療福祉相談。	1 登録医制度 2 紹介患者等 3 退院支援患者 4 医療福祉相談
がん相談支援センター	がん患者及びその家族、地域住民、医療機関等からのがん医療に関する相談窓口。がん患者の訪問看護・療養支援。がんに関する情報提供。	1 がん相談支援 2 訪問看護 3 がんについての啓発・教育・情報提供 4 とよなかがんサロン
緩和ケアセンター	がん患者の診断早期からの緩和ケアの導入、緩和ケアにかかる地域医療機関との連携。緩和ケアの教育・広報・啓発。	1 緩和ケア勉強会 2 緩和ケア研修会
化学療法センター	入院がん患者及び外来がん患者の化学療法、がん患者の化学療法にかかる地域の医療機関等との連携、がん化学療法レジメン管理、化学療法の教育・啓発に関すること。	1 外来化学療法室の運用 2 がん化学療法にかかる地域の医療機関等との連携 3 がん化学療法のレジメン管理 4 化学療法センター勉強会
医療情報室	医療情報システムの運用及び保守。電子カルテ・紙媒体診療記録、フィルム、死亡診断書等の診療記録管理。紙媒体文書のスキャニング作業。退院患者統計・臨床指標作成。全国・院内がん登録届出に関すること。	1 診療記録等の管理 2 院内がん登録 3 病院総合情報通信システムの管理
医療安全管理室	医療事故及び医療行為に係る意見並びに要望の処理、医療行為に係る訴訟その他紛争、医療安全知識の普及、医療者と患者家族の会話促進、その他医療安全管理に関すること。	1 インシデント報告 2 医療事故届出件数

□令和元年度(2019年度)の主な取組み ～活動概要～

総務企画課

「市立豊中病院運営計画(計画期間：平成30年度～令和4年度)」及び「実施計画」の進行管理を行なうとともに、(公財)日本医療機能評価機構から医療の提供や質の向上等について評価を受け、認定病院の更新手続きを完了した。

施設用度課

施設においては、平成24年度に策定した病院機能を維持するための長期修繕計画に基づき、空調設備などの更新工事を行った。また、物品等の購入や保守委託などの契約行為を行なった。

医事課

診療報酬改定に適切に対応するため、院内各部署と調整を図った。また、入院及び外来患者を対象にした患者満足度調査を実施し、課題の把握や改善策の検討を行った。投書等による患者・家族からの意見について、関連する部署や委員会で内容を確認し、改善に努めた。

地域医療室

登録医総会や地域医療機関訪問の機会を通じ意見交換を行い、医療関係者相互の顔の見える関係をつくることによって、急性期患者の受入れや病状安定期に入った患者を「かかりつけ医」に紹介するなど医療連携の支援に取り組んだ。また、入院患者への医療福祉相談や在宅復帰に向けた調整等の支援を行った。

がん相談支援センター

国指定「地域がん診療連携拠点病院」の役割として、がんに関する市民公開講座や院内外の医療従事者向けのがん診療研修会を開催するとともに、院内外のがん患者とその家族及び住民からのがん治療、がんに関する不安、悩みや疑問並びに受診・転院などの電話相談・面談を行った。また、がん患者の転院や在宅療養のための療養支援、及び訪問看護を行った。がん患者とその家族の情報交換の場としてとよなががんサロンを開催し、がんに関する情報提供としてがん情報コーナーで図書貸し出し、冊子の配布等を行った。

緩和ケアセンター

がん患者の苦痛スクリーニングを早期から開始し、診断早期からの緩和ケアの導入に繋げた。心不全患者の緩和ケアにも取り組んだ。退院後の療養の受け手であるホスピス・在宅診療所・訪問看護ステーション等の地域医療機関との連携をすすめた。また、院内や地域の医療従事者を対象に緩和ケア勉強会と緩和ケア研修会を開催し、緩和ケアにかかる教育や啓発を行った。

化学療法センター

院内歯科、及び地域歯科診療所と連携した化学療法患者に対する口腔ケアの運用を図るとともに、院内職員向け勉強会を実施し化学療法にかかる教育や啓発を行った。

医療情報室

令和2年1月に電子カルテシステムをはじめとする市立豊中病院総合情報通信システムの再整備を実施した。また、病院機能評価の受審に向けて、診療記録の開示請求に関する手順その他の手順の見直しを実施した。さらに、院内の医事データや物流データの活用のためのデータ抽出支援及び調整検討や、データベースソフト FileMaker によるデータの活用を推進するために、ライセンス等の環境整備に取り組んだ。

今後も、医療情報システムの適切な管理運営及び診療情報管理業務の充実に取り組んでいく。

医療安全管理室

医療安全管理体制の整備、運営により、インシデントの集約・分析及び現場へのフィードバック、を始め、職員研修による情報の共有化を図るとともに、医療事故の発生防止と安全で質の高い医療の提供に資する取り組みを行った。

特に、高齢患者の増加に伴うインシデントの発生傾向を警鐘しつつ、患者の意思確認、意思決定支援に重きを置いた教育活動、インシデント事例の改善に向けた取り組みへの支援を行なった。

さらに、院内マニュアルの点検、審査、インシデントレポート管理システムを活用したセフティマネジャーや医療安全管理担当者会議の活動の活発化により、現場単位及び他職種連携による事例の分析、対策の提案、実行の確認、マニュアルへの反映を行なうことで、安全文化の醸成を図った。

また、患者相談支援室における相談等内容の分析から、他部署への円滑なリファーの仕組みを構築し、医療 ADR など患者との対話の促進に努めるとともに、発生した医療事故に対しては事例検証を実施し、迅速な対応と再発防止に取り組んだ。

〔 総務企画課 〕

1. 病院運営審議会に関する事項

- (1) 委員の構成について 学識経験を有する者 9人 市民 2人
- (2) 審議会の開催について 会議開催数 2回
- (3) 審議内容について 市立豊中病院運営計画「実施計画」の取組実績の報告 他

2. 月別現金収支状況に関する事項

(単位 円)

月別	前月繰越分	収入	支出	残高
4月	5,216,837,499	1,526,442,779	1,971,778,948	4,771,501,330
5月	4,771,501,330	1,726,271,525	1,441,920,930	5,075,851,925
6月	5,075,851,925	1,732,589,353	2,473,534,386	4,334,906,892
7月	4,334,906,892	1,570,703,627	1,495,935,163	4,409,675,356
8月	4,409,675,356	2,669,097,476	1,518,636,888	5,560,135,944
9月	5,560,135,944	1,581,353,519	2,337,634,906	4,803,854,557
10月	4,803,854,557	1,643,935,823	1,692,931,533	4,754,858,847
11月	4,754,858,847	1,552,767,266	1,636,322,083	4,671,304,030
12月	4,671,304,030	1,869,672,598	2,342,947,610	4,198,029,018
1月	4,198,029,018	1,573,886,064	1,517,355,333	4,254,559,749
2月	4,254,559,749	2,728,138,293	1,654,005,928	5,328,692,114
3月	5,328,692,114	2,588,951,835	3,136,514,954	4,781,128,995

〔 施 設 用 度 課 〕

1. 工事に関する事項

区 分	件 数	金 額	備 考
建 設 改 良 工 事	4 件	149,589,000 円	空調自動制御工事 等
建 設 改 良 委 託	2 件	7,185,200 円	設計委託
計	6 件	156,774,200 円	

2. 修繕に関する事項

区 分	件 数	金 額	備 考
維 持 修 繕 工 事	180 件	62,029,538 円	空調機修繕等
器 械 等 修 繕	709 件	101,703,219 円	医療器械修繕 等
計	889 件	163,732,757 円	

3. 施設・設備管理に関する事項

区 分	件 数	委 託 金 額	備 考
施 設 管 理 委 託	16 件	280,105,090 円	清掃、警備、廃棄物処理 等
設 備 管 理 委 託	18 件	246,799,229 円	設備運転管理、各種設備保守点検 等
計	34 件	526,904,319 円	

4. 物品等の購入に関する事項

区 分	件 数	金 額
有 形 固 定 資 産	113 件	976,936,790 円
薬 品	185 件	3,589,010,834 円
診 療 材 料	843 件	1,743,998,874 円
計	1,141 件	6,309,946,498 円

〔 医 事 課 〕

1. 患者状況に関する事項

	延患者数		前年度比 (延患者数)
		1日平均	
外来患者数	289,639人	1196.9人	▲3,404人
入院患者数	180,497人	493.2人	▲7,237人

2. 医業収益に関する事項

	医業収益		前年度比 (医業収益)
		1人1日当たり	
外来収益	5,302,557千円	18,307円	305,096千円
入院収益	11,763,324千円	65,172円	236,173千円
合 計	17,065,881千円	—	541,269千円

3. 各種施設基準届出に関する事項

申請年月日	申請先	件名
平成31年(2019年) 4月5日	近畿厚生局長	急性期一般入院料に係る重症度、医療・看護必要度の評価方法の変更に係る届出
平成31年(2019年) 4月5日	近畿厚生局長	総合入院体制加算に係る重症度、医療・看護必要度の評価方法の変更に係る届出
平成31年(2019年) 4月22日	近畿厚生局長	麻酔管理料(I)の施設基準に係る届出
平成31年(2019年) 4月22日	近畿厚生局長	総合評価加算の施設基準に係る届出
平成31年(2019年) 4月22日	近畿厚生局長	向精神薬多剤投与に係る報告書
平成31年(2019年) 4月22日	近畿厚生局長	精神科の診療に係る経験を十分に有する医師に係る届出書
令和元年(2019年) 5月24日	近畿厚生局長	口腔病理診断管理加算2の施設基準に係る届出
令和元年(2019年) 6月21日	近畿厚生局長	骨髄微小残存病変量測定 of 施設基準に係る届出
令和元年(2019年) 6月21日	近畿厚生局長	レーザー機器加算の施設基準に係る届出
令和元年(2019年) 6月21日	近畿厚生局長	がん治療連携計画策定料の施設基準に係る届出
令和元年(2019年) 6月26日	近畿厚生局長	脳卒中ケアユニット入院医療管理料の施設基準に係る届出
令和元年(2019年) 6月26日	近畿厚生局長	急性期一般入院料1の施設基準に係る届出(脳卒中ケアユニット入院料管理料の届出に伴う)
令和元年(2019年) 6月26日	近畿厚生局長	療養環境加算の施設基準に係る届出(脳卒中ケアユニット入院医療管理料の届出に伴う)
令和元年(2019年) 7月26日	近畿厚生局長	令和元年度施設基準等の届出状況等の報告
令和元年(2019年) 7月26日	近畿厚生局長	がん治療連携計画策定料の施設基準に係る届出
令和元年(2019年) 7月26日	近畿厚生局長	向精神薬多剤投与に係る報告書
令和元年(2019年) 7月26日	近畿厚生局長	特別な療養環境の提供の変更報告書

令和元年(2019年) 9月20日	近畿厚生局長	新生児特定集中治療室管理料1の施設基準に係る届出
令和元年(2019年) 9月20日	近畿厚生局長	特別な療養環境の提供の変更報告書(消費税の変更に伴う)
令和元年(2019年) 10月7日	大阪府	地域医療指数(体制評価指数)等の確認に係る届出について
令和元年(2019年) 10月24日	近畿厚生局長	腹腔鏡下膀胱悪性腫瘍手術(内視鏡手術用支援機器を用いる場合)の施設基準に係る届出
令和元年(2019年) 10月24日	近畿厚生局長	初診料及び外来診療料の注2、注3に規定する施設基準に係る報告書
令和元年(2019年) 10月24日	近畿厚生局長	向精神薬多剤投与に係る報告書
令和元年(2019年) 11月12日	近畿厚生局長	地域医療指数(体制評価指数)等の確認に係る届出II
令和元年(2019年) 11月25日	近畿厚生局長	新生児特定集中治療室管理料2の施設基準に係る届出
令和元年(2019年) 11月25日	近畿厚生局長	腹腔鏡下直腸切除・切断術(内視鏡手術用支援機器による場合)の施設基準に係る届出
令和元年(2019年) 11月25日	近畿厚生局長	妥結率等に係る報告書
令和2年(2020年) 1月9日	DPC 調査事務局	地域医療指数(体制評価指数)の項目の変更の確認に係る届出について
令和2年(2020年) 1月23日	近畿厚生局長	腹腔鏡下胃縮小術(スリーブ状切除によるもの)の施設基準に係る届出
令和2年(2020年) 1月23日	近畿厚生局長	がん治療連携計画策定料の施設基準に係る届出
令和2年(2020年) 1月23日	近畿厚生局長	酸素の購入価格に関する届出書(令和2年度)
令和2年(2020年) 1月23日	近畿厚生局長	向精神薬多剤投与に係る報告書
令和2年(2020年) 2月21日	近畿厚生局長	新生児特定集中治療室管理料1の施設基準に係る届出
令和2年(2020年) 2月21日	近畿厚生局長	診療録管理体制加算2の施設基準に係る届出
令和2年(2020年) 2月21日	近畿厚生局長	組織拡張器による再建手術(一連につき)[乳房(再建手術)の場合]の施設基準に係る届出
令和2年(2020年) 2月21日	近畿厚生局長	ゲル充填人工乳房を用いた乳房再建術(乳房切除後)の施設基準に係る届出
令和2年(2020年) 2月21日	近畿厚生局長	腹腔鏡下胃切除術(内視鏡手術用支援機器による場合)の施設基準に係る届出
令和2年(2020年) 2月21日	近畿厚生局長	腹腔鏡下噴門側胃切除術(内視鏡手術用支援機器による場合)の施設基準に係る届出
令和2年(2020年) 2月21日	近畿厚生局長	腹腔鏡下胃全摘術(内視鏡手術用支援機器による場合)の施設基準に係る届出
令和2年(2020年) 2月21日	近畿厚生局長	精神科の診療に係る経験を十分に有する医師に係る届出書
令和2年(2020年) 3月25日	近畿厚生局長	がん治療連携計画策定料の施設基準に係る届出
令和2年(2020年) 3月25日	近畿厚生局長	施設基準に係る年間実績報告書(地域歯科診療支援病院歯科初診料)
令和2年(2020年) 3月25日	近畿厚生局長	神経学的検査の施設基準に係る届出

〔 地 域 医 療 室 〕

1. 登録医制度に関する事項

(1) 市立豊中病院登録医数

(令和2年3月31日現在)

医	科	553人
歯	科	212人
合	計	765人

(2) 開放型病床入院患者数(5床設置)

利用延患者数	147人
利用率	8.0%

2. 紹介患者等に関する事項

(1) 医療機関からの紹介患者数 24,386人

(2) 医療機関への逆紹介患者数 23,268人

3. 退院支援患者に関する事項

退院支援患者数 1,090人

4. 医療福祉相談に関する事項

入院ケース相談延件数	7,313件	
外来ケース相談延件数	230件	
合	計	7,543件

〔 がん相談支援センター 〕

1. がん相談支援に関する事項

面談件数	1, 613件
電話相談件数	465件
その他相談件数	19件
合 計	2, 097件

2. 訪問看護に関する事項

訪問看護件数	337件
電話相談件数	45件

3. がんについての啓発・教育・情報提供に関する事項

(1) がん医療市民公開講座

- ① 内 容 よく分かる！外科医による肝臓がんと乳がんのお話
- ② 開催日等 令和元年(2019年)11月23日(土・祝) 千里ライフサイエンスセンター
- ③ 参加人数 121人

(2) がん患者就労支援研修

- ① 内 容 雇用保険の失業給付、ハローワークでの就労支援
- ② 開催日等 令和元年(2019年)11月11日(月) 市立豊中病院
- ③ 参加人数 18人

4. とよなががんサロンに関する事項

	開催日	内容	参加人数
第59回	平成31年(2019年)4月22日(月)	談話会	15人
第60回	令和元年(2019年)5月27日(月)	レクチャー:「がん薬物治療に関わる薬剤師の話」 談話会	16人
第61回	令和元年(2019年)6月24日(月)	談話会	20人
第62回	令和元年(2019年)7月22日(月)	レクチャー:「在宅での緩和ケア」 談話会	14人
第63回	令和元年(2019年)8月26日(月)	談話会	11人
第64回	令和元年(2019年)9月24日(火)	レクチャー:「がん患者の体験談」 談話会	14人
第65回	令和元年(2019年)10月28日(月)	談話会	15人
第66回	令和元年(2019年)11月25日(月)	レクチャー:「おまかせうんちっち 気持ちいい 排便をしよう」 談話会	16人
第67回	令和元年(2019年)12月23日(月)	談話会	13人
第68回	令和2年(2020年)1月27日(月)	レクチャー:「がんとメンタルケアについて」 談話会	19人
第69回	令和2年(2020年)2月25日(火)	談話会	15人
第70回	令和2年(2020年)3月23日(月)	開催中止	

開催場所 市立豊中病院

〔 緩 和 ケ ア セ ン タ ー 〕

1. 緩和ケア勉強会に関する事項

開催日等	内容	参加人数
令和2年1月18日(土) A&Hホール	苦痛緩和のための正しい鎮静を考える 1. がん患者の鎮静に関するガイドラインの改定について 2. 当院の鎮静の実際～適応の検討から実施後ケアまで	106人

2. 緩和ケア研修会に関する事項

- (1)内 容 緩和ケアに関する基本的な知識・技術を身につけるための厚生労働省健康局長通知「がん等の診療に携わる医師等に対する緩和ケア研修の開催指針」に準拠
- (2)開催日等 令和元年12月8日(日)
- (3)参加人数 31人

〔 化 学 療 法 セ ン タ ー 〕

1. 外来化学療法室の運用に関する事項

外来化学療法室での化学療法実施延べ件数

(単位：件)

	4月	5月	6月	7月	8月	9月	10月	11月	12月	1月	2月	3月	合計
外科	221	223	234	241	230	231	229	214	219	229	237	253	2,761
内科	138	129	105	147	166	136	154	124	117	147	150	175	1,688
消化器内科	90	88	89	88	86	76	79	68	64	68	72	69	937
産婦人科	39	20	19	19	17	17	19	15	17	15	16	24	237
脳神経外科	2	4	4	4	5	4	4	2	2	2	2	2	37
耳鼻いんこう科	0	0	0	0	0	0	0	0	0	0	0	0	0
泌尿器科	22	23	15	22	25	25	16	15	13	12	20	11	219
歯科口腔外科	7	1	3	8	11	11	14	12	12	8	4	3	94
皮膚科	5	3	3	2	0	1	0	1	1	1	1	1	19
整形外科	1	2	1	1	1	1	1	1	1	1	0	0	11
小児科	0	0	0	0	0	0	0	0	0	0	0	0	0
合計	525	493	473	532	541	502	516	452	446	483	502	538	6,003

2. がん化学療法にかかる地域の医療機関等との連携に関する事項

院内歯科、及び地域歯科診療所との連携で行う化学療法患者に対する口腔ケアシステムの運用を図った。
化学療法患者に対する口腔ケア 433件

3. がん化学療法のレジメン管理に関する事項

化学療法レジメン審査 52件 (新規 45件、 変更 7件)

4. 化学療法センター勉強会に関する事項

	開催日等	内容	参加人数
第1回	平成31年(2019年)4月18日(火)	安全な薬物療法実現のための取組み	38人
第2回	令和2年(2020年)1月10日(金)	AYA世代のがんとサポート	37人

開催場所 市立豊中病院

〔 医 療 情 報 室 〕

1. 診療録等の管理に関する事項

	件数
診療記録量の点検件数	16,553件
診療記録質的点検件数	100件
スキャン取り込み枚数	101,404件
他院預かりフィルム管理件数	639件
入院診療録貸出し件数	16件
外来診療録貸出し件数	13件
診療録等の開示請求件数	75件

2. 院内がん登録に関する事項

	件数	対象
院内がん登録件数	1,926件	2019年提出症例

3. 病院総合情報通信システムの管理に関する事項

システム名	情報端末等	台数
総合情報通信システム (電子カルテ)	デスクトップPC	749台
	ノートPC	321台
	タブレット	46台
	PDA	92台
	プリンター	345台

〔 医療安全管理室 〕

1. インシデント報告に関する事項

(1) 影響度

(単位：件)

レベル0	レベル1	レベル2	レベル3a	レベル3b	レベル4a	レベル4b	レベル5	その他	合計
69	551	1,362	221	34	0	0	0	85	2,322
3.0%	23.7%	58.7%	9.5%	1.5%	0.0%	0.0%	0.0%	3.6%	100.0%

(2) 所属別

(単位：件)

医務局	中央診療局	薬剤部	看護部	事務局他	合計	比率
253	78	16	1,941	34	2,322	100.0%
10.8%	3.4%	0.7%	83.6%	1.5%	100.0%	

2. 医療事故届出件数に関する事項

医療事故調査制度に該当する届出件数 0件

上下水道局

□組織構成と主な業務内容

課名	主な業務内容	収録事項
総務課	企業管理規程、予算。職員の任免、給与事務等。公務災害、安全衛生及び福利厚生。物品・修繕契約。工事請負等契約。庁舎、車両管理。危機管理。	(総務係) 1 各種令達 (職員係) 1 職名別職員数 2 年齢別職員構成 (契約管財係) 1 工事請負、設計委託及び物品購入契約 2 工事の検査 3 電子入札 4 庁舎 5 危機管理
経営企画課	上下水道事業経営の企画、調査、研究。上下水道事業の基本計画の策定、総合調整。上下水道統計。上下水道事業運営審議会。環境保全。上下水道事業情報化の推進。各システムおよび端末類の維持管理。情報セキュリティの確保。現金、有価証券の出納管理。財政計画、資金計画。たな卸資産の検収管理、貯蔵計画。広報広聴啓発。	(経営計画係) 1 豊中市上下水道事業運営審議会 2 経営 3 環境 (情報システム係) 1 情報化の推進 (経理係) 1 財政 (広報係) 1 広報啓発
お客さまセンター 窓口課	水量分析・統計、調査研究。口座振替整理。給水装置の開栓・閉栓。水道料金・下水道使用料の調定及び収納。水道・下水道使用に係る各種申込の審査。水道使用水量の計量、認定。水道使用水量の審査、事故の処理。給水装置の不正使用に係る調査、処理。	(営業係) 1 用途別調定件数・有収水量・金額及び栓数 (料金係) 1 料金等収納額 2 検針業務 (収納係) 1 滞納整理 2 開・閉栓取扱
お客さまセンター 給排水サービス課	加入金、給水装置工事費及び諸手数料の調定、収入整理。給水装置工事台帳の保管整理。新設メーター出庫。給水装置工事申込受付、審査。給水装置工事の施行、監督、検査。量水器の取替修繕、検収。貯水槽水道の指導管理。排水設備工事の受付、検査。水洗化の指導促進。水洗便所改造助成、貸付金。受益者負担金の賦課・収納。給排水の相談、調査。小規模貯水槽水道の調査、指導。	(管理係) 1 給水装置工事概算金及び諸手数料の調定 2 新設メーター出庫 3 給水装置工事申込 4 加入金の徴収 5 直結式給水の普及 6 排水設備工事の確認申請の届出 7 水洗便所改造助成金及び貸付金 8 受益者負担金の賦課・収納 (工事係) 1 給水装置工事の立会 2 鉛給水管取替工事助成金の交付 3 給水装置工事の検査 4 排水設備工事の検査 5 小規模貯水槽水道調査業務 (サービス係) 1 給水相談 2 排水相談 3 メーター取替
水道建設課	水道施設の計画、調整。水道施設整備事業の施行計画、設計、施行、監督。	(水道計画係) 1 水道施設の計画・調整 (水道建設係) 1 配水管増補改良工事 2 施設整備工事

<p>浄水課</p>	<p>自己水の取水、浄水処理、配水の運転管理。水質監視、検査。取水・浄水・配水施設の整備及び管理。</p>	<p>(浄水係) 1 配水量 (設備係) 1 補修工事 2 施設整備事業 (水質係) 1 水質検査</p>
<p>水道維持課</p>	<p>導送配水管、給水装置の修繕。修繕受付、修繕料金の調定。導送配水管の移設工事の設計、施行、監督。道路パトロール。漏水調査、防止。管路施設の点検。</p>	<p>(計画係) 1 修繕料金の調定 2 漏水防止 3 管路施設点検 (管理係) 1 導送配給水管の維持管理の工事 2 導送配水管の移設工事 3 道路パトロール (修繕係) 1 給水装置の修繕 2 導送配水管及び付属設備の修繕</p>
<p>下水道建設課</p>	<p>下水道計画の策定。下水道の新設改築工事の設計・施行及びそれに伴う補償。</p>	<p>(下水道計画係) 1 下水道事業の計画 2 下水道計画の事業要望の申請 3 下水道事業に係る調査 (下水道建設係) 1 下水道事業の管渠整備に伴う実施設計及び調査 2 下水道の新設改築工事の交付金申請(変更申請) 3 下水道工事に係る関係部課との調整 4 下水道の新設改築工事 5 工事施行に伴う補償</p>
<p>下水道管理課</p>	<p>公共下水道施設の維持・管理。下水道台帳(GIS)の整備・情報提供。下水道敷の管理及び各種手続。特定事業場等の届出受付及び水質検査・指導。</p>	<p>(管理係) 1 下水道敷の占用許可 2 下水道への接続許可 3 開発行為の指導 4 下水道台帳の整理 5 特定事業場等の届出受付 6 特定事業場等の水質監視及び指導 (改良係) 1 管渠維持修繕工事 2 管渠保全工事 3 管渠改良工事 4 取付管更新事業 5 管渠調査清掃委託 6 下水道相談調査 7 管渠清掃業務委託 8 下水道の管渠維持 9 下水道の管渠維持に関する処置依頼受付</p>
<p>下水道施設課</p>	<p>庄内下水処理場の運転操作、維持管理、補修工事。処理場・ポンプ場の改築更新工事の計画、設計及び施行。処理場の水質管理。工場排水の水質検査。ポンプ場及び雨水貯留施設の運転操作、維持管理、補修工事。</p>	<p>(施設操作係) 1 処理場の機械電気設備の運転操作 2 運転管理・保守点検・委託監理 3 補修工事 (設備係) 1 処理場の新設改築工事 2 処理場の新設改築工事に伴う実施設計等 3 ポンプ場等の新設改築工事 4 ポンプ場等の新設改築工事に伴う実施設計等 (水質係) 1 処理場の水質管理 2 工場排水等水質検査 3 公共用水域の水質調査 (ポンプ場係) 1 ポンプ場の機械電気設備の運転操作 2 運転管理・保守点検・委託監理</p>

<p>猪名川流域 下水道事務所 建設課</p>	<p>流域下水道受託事業工事の設計、施行及び監督。</p>	<p>3 補修工事 (建設係・設備係) 1 流域下水道終末処理場建設工事の設計及び申請業務 2 流域下水道終末処理場建設工事</p>
<p>猪名川流域 下水道事務所 維持課</p>	<p>原田処理場施設の維持管理、操作業務の受託並びに水質管理、施設見学の対応、スカイランドHARADAの管理運営。</p>	<p>(管理係・1・2系保全係・3系保全係・水質係) 1 処理水量 2 運転管理・保守点検・委託管理 3 処理場の整備工事 4 スカイランドHARADAの運営 5 広報啓発 6 処理場の水質管理</p>

□令和元年度(2019年度)の主な取組み ～活動概要～

総務課

「第2次とよなか水未来構想」の実行計画を基調とし、予算編成を行った。

危機管理については(公社)日本水道協会大阪府支部長都市として、府内事業体間の連携強化を目的に災害対策訓練を実施し、災害対応力を高めた。

局庁舎については、昨年に引き続き照明器具のLED化を行い、省エネ・節電に取り組んだ。さらに、電話交換機設備・老朽化している配線等の更新を行い通信網の安全確保に努めた。

職員の人材育成については、業務に必要な資格取得の推進及び「豊中市上下水道局職員研修計画」に基づく職場内研修を実施し、業務遂行能力の向上を図った。

経営企画課

「第2次とよなか水未来構想」に掲げる6つの将来像の実現に向けて策定した「実行計画」に基づき、各種施策の進行管理を行った。

情報化推進の主な取組みとして、「情報化推進計画(ver.5)」に従って、「令和元年度アクションプラン」に掲げた、下水道情報のデータ整備、水道維持管理システムの改良、局庁舎外におけるファイルサーバ設置などを行った。

広報啓発活動として、水道出前教室や駅頭啓発(水道週間)、図画・習字作品展、親子施設見学会、モニター会議、施設見学、広報誌作成、水道・下水道に関するアンケート調査、災害に備えて家庭でできる簡単な対策を示した「上下水道 防災 減災 備えトク ハンドブック」の配布などを行った。

お客さまセンター 窓口課

「第2次とよなか水未来構想」に掲げる将来像の実現に向けて策定した「実行計画」に基づき、「お客さまサービスの充実」に向けた取組みを進めた。

公平・公正な調定・収納業務においては、口座振替普及率の向上につなげるための納入通知書お知らせレイアウトの見直し、滞納整理に関する業務フローの整理、要援護者への支援を目的とした情報の共有と適切な連携など、検針から収納までの業務に対し一貫性を意識して取組みを進めた。

計量窓口関連業務委託においては、平成30年度のモニタリング評価を実施し、適正に業務執行が行われていることを確認した。

新たなサービスについて、クレジットカード収納を含む電子決済および自動検針システム(スマートメーター)などの情報収集を行い、導入に向けて検討を進めることとした。

職員の人材育成については、メーター工場見学や各係の業務について課内研修を実施し、業務遂行能力の向上を図った。

お客さまセンター 給排水サービス課

指定給水装置工事事業者の5年更新制度を導入するとした改正水道法により、給水条例及び施行規程等の改正、新規及び更新手数料の見直しを実施し、また適切な給水装置工事となるよう、基準に基づいた設計審査やしゅん工検査を実施した。

法規制の対象とならない小規模な受水槽の管理状況調査を実施するとともに、必要に応じて受水槽の設置者に対して助言、指導等、及び状況に応じて直結式給水の普及促進を行った。

お客さまに安全・安心でフレッシュな水道水を直接飲んでいただけるよう、窓口相談や広報活動などで直結式給水の普及促進及び情報提供を行った。また、市内の小学校に飲み水栓を設置し、将来を担う子供たちに飲用としての水道水文化を継承するよう取り組み、令和元年度は東豊中・中豊島小学校に設置した。

お客さまの事情等により残存している鉛管については、引き続き広報活動を実施し情報提供を行うとともに、新たに確認された鉛管やメーターまわりの鉛管についても局内で情報共有しながら解消に向けて取り組んだ。

排水設備工事については、排水設備工事計画確認申請の受付及び検査を行うなど監理に努めた。また、下水道事業の未賦課土地に対し、受益者負担金の賦課を行った。

お客さまサービス向上に向け、給排水相談の現地調査において、官民の対応区分を紹介し、適切な対応と助言を行った。

水道建設課

「第2次とよなか水未来構想」に掲げる将来像「快適な暮らしとまちづくりを支えます」及び「災害に強い上下水道を構築します」の実現に向け、令和元年度(2019年度)実行計画に基づき、「水道施設の継続的な維持管理と改築更新」及び「施設の耐震化」に取り組んだ。

具体的には、新配水管整備事業(第7期5か年計画)の2か年目として、(1)老朽管の更新、(2)管路の耐震化、(3)配水幹線の整備、(4)配水ブロック化推進、(5)重要給水施設への配水ルート耐震化に取り組み、配水管の敷設替工事を年間8,882mおよび新設工事を年間1,134m、あわせて年間施工延長10,016m整備するとともに、施設の耐震化として、野畑配水池の耐震補強工事を実施した。

浄水課

「第2次とよなか水未来構想」の実行計画に基づき、令和元年度から3か年で取り組む柿ノ木受配水場受変電設備更新工事を実施した。また、配水ブロック化の推進に伴い、上野坂配水ブロック計装設備工事を実施した。

水質検査においては、(公社)日本水道協会の「水道水質検査優良試験所規範(水道GLP)」に基づき、引き続き信頼性の確保及び検査技術の向上に努めた。

水道維持課

「漏水防止基本計画」に基づき、配水管延長179,565m、戸別調査71,029戸の漏水調査を実施し、漏水の発見ならびに修繕を行い効率的な漏水防止対策に取り組んだ。さらに、「管路施設の管理計画」に基づく効率的な管路施設の点検整備や積極的な他企業工事パトロールを行い、これら施設の機能確保や破損事故抑制に努めた。

また、配水管及びメーター上流側給水管の漏水を迅速に修繕し、二次災害の防止に努め、併せて鉛管を積極的に取り除き、鉛管解消を図った。

下水道建設課

浸水対策事業として平成28年度から実施している下水道築造工事(原田中央幹線・その3:φ2,200mm, L=1,550m シールド工)が完了した。また、岡町北地内、城山町地内及び熊野町地内において雨水管等を設置した。局所的な浸水対策として、上野西地内において雨水貯留施設(V≒100t)を設置した。

下水道管路の老朽化対策事業として、ストックマネジメント計画(第1期:H30~R4)に基づき1.9kmの改築更新工事を実施した。また、78.8kmの簡易調査、22.8kmの詳細調査を行うとともに、ストックマネジメント計画(第2期:R5~R9)の策定に向けて作業を進めた。

下水道管理課

公共下水道管の点検・調査・清掃を行い、下水道施設の修繕及び改良工事を実施し、管の詰りや道路陥没等の対応を行った。また、「下水道取付管更新実施計画(第1期)」に基づき354箇所の取付管更新と令和2年度以降の取付管更新工事に向け、2,405箇所の取付管調査を実施した。

法・条例に基づく特定事業場等については、届出に対し立入調査・水質試験を行い、監視・指導を行った。

また、施行承認等公共下水道への接続申請の協議及び受付、下水道敷の占用関係の処理、下水道台帳(GIS)の精度向上のため、関連する資料のファイリングや汚水樹の現地調査を実施した。

下水道施設課

庄内下水処理場、各ポンプ場では放流河川の水質保全、水質管理、および降雨時の速やかな雨水排除を行う為、適切な運転管理、保守点検を行った。また、庄内下水処理場では機械棟耐震補強工事等を行い、ポンプ場においてはストックマネジメント計画に基づき改築更新を行った。

猪名川流域下水道事務所 建設課

猪名川流域下水道は、猪名川の水質改善を図るため、豊中市が大阪府・兵庫県の両者から原田処理場の建設事業を受託し、業務を執行している。建設課では、施設の築造、改築更新等の事業を行った。

猪名川流域下水道事務所 維持課

猪名川流域下水道は、猪名川の水質改善を図るため、豊中市が参画市・町から原田処理場の維持操作事務を受託し、業務を執行している。維持課では、施設維持操作事務及び処理施設の点検整備、施設見学の対応を行った。また、猪名川流域下水道原田処理場の環境整備事業の一環として、スカイランドHARADAの維持管理、運営にあたった。

〔 経 営 部 〕

〔 総 務 課 〕

総 務 係

1. 各種令達に関する事項

(1) 企業管理規程の制定及び改廃について

番号	規 程 の 名 称	公布月日	規程番号
1	豊中市水道事業給水条例施行規程の一部を改正する規程	6. 2 8	1
2	豊中市指定給水装置工事事業者規程の一部を改正する規程	6. 2 8	2
3	豊中市上下水道局事務決裁規程の一部を改正する規程	9. 1 2	3
4	豊中市下水道条例施行規程の一部を改正する規程	9. 2 7	4
5	豊中市水道事業給水条例施行規程の一部を改正する規程	9. 2 7	5
6	豊中市指定給水装置工事事業者規程の一部を改正する規程	9. 2 7	6
7	豊中市指定排水設備工事事業者等に関する規程の一部を改正する規程	9. 2 7	7
8	豊中市上下水道局会計規程の一部を改正する規程	1 0. 2 4	8
9	豊中市上下水道局特殊勤務手当規程の一部を改正する規程	1 0. 3 0	9
1 0	豊中市上下水道局会計規程の一部を改正する規程	1. 1 6	1
1 1	豊中市上下水道局職員安全衛生管理規程の一部を改正する規程	2. 1 2	2
1 2	豊中市指定排水設備工事事業者等に関する規程の一部を改正する規程	2. 2 8	3
1 3	豊中市上下水道局水道技術管理者の職務に関する規程の一部を改正する規程	2. 2 8	4
1 4	豊中市上下水道局就業規則の一部を改正する規程	3. 3	5
1 5	豊中市上下水道局事務決裁規程の一部を改正する規程	3. 2 6	6
1 6	豊中市上下水道局事務分掌規程の一部を改正する規程	3. 3 1	7
1 7	豊中市上下水道局徴収事務委託規程の一部を改正する規程	3. 3 1	8
1 8	豊中市上下水道局就業規則の一部を改正する規程	3. 3 1	9
1 9	豊中市上下水道局臨時・非常勤職員就業規則の一部を改正する規程	3. 3 1	1 0
2 0	豊中市上下水道局の嘱託医師及びその他の非常勤の職員の報酬の額等に関する規程の一部を改正する規程	3. 3 1	1 1
2 1	豊中市上下水道局事務決裁規程の一部を改正する規程	3. 3 1	1 2
2 2	豊中市上下水道局当直勤務規程の一部を改正する規程	3. 3 1	1 3
2 3	豊中市上下水道局の臨時的任用職員の給与に関する規程を廃止する規程	3. 3 1	1 4
2 4	豊中市上下水道局公印規程の一部を改正する規程	3. 3 1	1 5

職 員 係

1. 職名別職員数に関する事項

(平成31年4月1日現在, 単位: 人)

	男	女	合計
事務職員	32	17	49
技術職員	168	10	178
技能職員	24	4	28
合計	224	31	255

2. 年齢別職員構成に関する事項

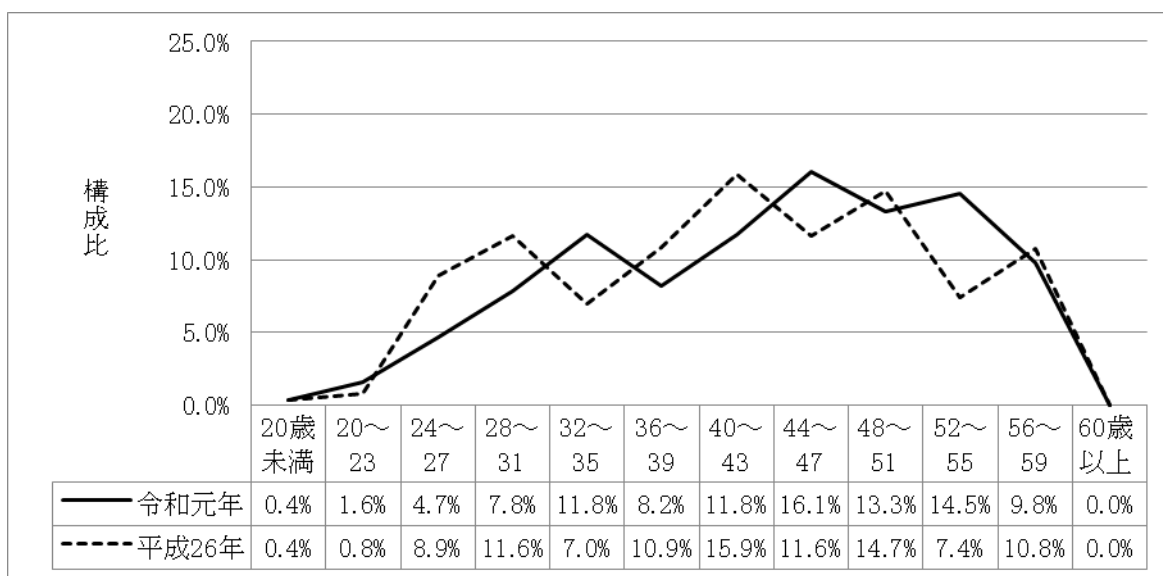

区分	20歳未満	20歳～23歳	24歳～27歳	28歳～31歳	32歳～35歳	36歳～39歳	40歳～43歳	44歳～47歳	48歳～51歳	52歳～55歳	56歳～59歳	60歳以上	計
職員数	1人	4人	12人	20人	30人	21人	30人	41人	34人	37人	25人	0人	255人

契 約 管 財 係

1. 工事請負、設計委託及び物品購入契約に関する事項

(単位: 件・円)

区分	工事請負契約	設計委託契約	工事用資材購入契約	固定資産購入契約	その他物品購入契約	合計
件数	103	38	19	35	575	770
金額	9,785,782,695	426,972,400	59,068,419	30,241,934	260,012,486	10,562,077,934

2. 工事の検査に関する事項

(単位：件)

区分	水道事業	下水道事業 (猪名川流域下水道を除く)	下水道事業 (猪名川流域下水道)	合計
竣工検査	23	36	13	72
一部竣工検査	0	1	0	1
既済部分検査	8	8	8	24
合計	31	45	21	97

3. 電子入札に関する事項

(単位：件)

区分	工事	委託
件数	92	33

4. 庁舎に関する事項

(1) 委託

(単位：件・円)

区分	施設管理に関するもの	設備管理に関するもの
件数	17	10
金額	38,798,099	7,471,555
備考	清掃、庁舎警備、機械設備運転及び除草等	各種設備保守点検

(2) 設計委託

委託名	工事期間		工事金額 (千円)	施工業者
	着工	完工		
豊中市上下水道局庁舎耐震補強及び外部ブロック塀改修工事設計業務委託	令元. 9. 25	令2. 3. 31	1,969	株A1・ID設計

5. 危機管理に関する事項

項目	内容	実施日
訓練	池田市・豊中市災害時緊急相互連絡管融通訓練	令元. 7. 31
	箕面市・豊中市災害時緊急相互連絡管融通訓練	令元. 8. 21
	大阪府・豊能地域3市2町合同防災訓練	令元. 11. 15
	尼崎市・豊中市災害時緊急相互連絡管融通訓練	令元. 12. 1
	吹田市・豊中市災害時緊急相互連絡管融通訓練	令2. 1. 19
	(公社)日本水道協会 大阪府支部災害対策訓練	令2. 1. 16～17
	野畑配水場給水栓操作訓練	令2. 3. 3
	地域の自主防災訓練への参加 3件 給水タンク車による応急給水訓練 10回	

〔 経 営 企 画 課 〕

経 営 計 画 係

1. 豊中市上下水道事業運営審議会に関する事項（関連資料：上下水道事業年報）

(1) 委員の構成

・任期：平成31年（2019年）2月1日から令和3年（2021年）1月31日まで

区 分	氏 名	職 業 等
学識経験者	○ 石川 路子	大学教授
	◎ 浦上 拓也	大学教授
	清水 聡行	大学講師
	村上 睦	大学教授
利用者代表	北川 エミ子	とよなか消費者協会 副会長 事務局長担当
	重澤 嘉男	連合大阪 北大阪地域協議会 豊中地区協議会 議長 (平成31年(2019年)2月1日から 令和元年(2019年)10月28日まで)
	重長 寿典	連合大阪 北大阪地域協議会 豊中地区協議会 議長 (令和2年(2020年)1月8日から 令和3年(2021年)1月31日まで)
	福盛 康友	豊中商工会議所 副会頭
	八木 和栄	公募市民

注：◎印は会長、○は会長代理

(区分内50音順)

(2) 開催状況

第1回（令和元年（2019年）9月12日開催）	・会長の選出について ・「第2次とよなか水未来構想」に基づく取り組みについて
-------------------------	---

2. 経営に関する事項

「令和元年度（2019年度）実行計画」の推進	計画期間：令和元年度～令和3年度
------------------------	------------------

3. 環境に関する事項

項 目	内 容
「環境マネジメントシステム」の推進	ISO14001の規格に準拠し、職員自らの力で環境マネジメントシステムの維持・改善を図り、環境にやさしい事業を展開

情 報 シ ス テ ム 係

1. 情報化の推進に関する事項

名 称	令和元年度アクションプラン
内 容	令和元年度に実施する「12の取組項目」と「7の検討項目」の内容について示したものの

経 理 係

1. 財政に関する事項
月別資金収支表

(1) 水道事業会計

(単位：円)

月 \ 区分	繰 越	収 入	支 出	残 高
4	3,743,230,710	993,887,171	1,520,586,116	3,216,531,765
5	3,216,531,765	1,303,399,816	1,129,274,920	3,390,656,661
6	3,390,656,661	945,102,317	976,603,660	3,359,155,318
7	3,359,155,318	1,043,322,945	751,302,795	3,651,175,468
8	3,651,175,468	1,287,408,218	810,831,818	4,127,751,868
9	4,127,751,868	775,359,244	1,851,234,465	3,051,876,647
10	3,051,876,647	1,299,130,396	908,577,464	3,442,429,579
11	3,442,429,579	881,560,882	1,031,105,778	3,292,884,683
12	3,292,884,683	1,167,764,863	1,223,467,186	3,237,182,360
1	3,237,182,360	1,057,374,437	772,241,605	3,522,315,192
2	3,522,315,192	1,108,357,051	840,983,252	3,789,688,991
3	3,789,688,991	2,627,614,691	1,861,599,555	4,555,704,127

(2) 公共下水道事業会計

(単位：円)

月 \ 区分	繰 越	収 入	支 出	残 高
4	5,352,696,094	2,093,667,657	3,674,628,955	3,771,734,796
5	3,771,734,796	536,073,896	1,155,357,099	3,152,451,593
6	3,152,451,593	754,312,566	883,807,751	3,022,956,408
7	3,022,956,408	1,252,246,692	968,041,816	3,307,161,284
8	3,307,161,284	2,171,014,662	544,592,100	4,933,583,846
9	4,933,583,846	439,642,652	1,467,044,558	3,906,181,940
10	3,906,181,940	1,094,884,210	730,801,991	4,270,264,159
11	4,270,264,159	499,115,658	336,892,202	4,432,487,615
12	4,432,487,615	504,108,298	1,447,002,683	3,489,593,230
1	3,489,593,230	1,093,859,386	712,451,953	3,871,000,663
2	3,871,000,663	1,636,683,088	603,953,638	4,903,730,113
3	4,903,730,113	3,710,705,705	2,218,924,190	6,395,511,628

広 報 係

1. 広報啓発に関する事項 (関連資料: 上下水道事業年報)

項 目	内 容	摘 要
出前講座	上下水道局が設定したテーマをもとに、地域からの要望を受け、公民館等に出向く講座を実施する	テーマ「震災時の水の確保について」 5月19日 23名参加 6月4日 77名参加 10月9日 11名参加 12月15日 25名参加 2月14日 24名参加 テーマ「飲み水ができるまで」 10月5日 15名参加
水道出前教室	水道の体験型学習を実施する (沈んでん実験・ろ過実験・残留塩素測定など)	5月21日～9月2日 対象:市内小学校第4学年 ・1学期 35校(36回) ・2学期 4校(4回) ・未実施校 3校
上下水道モニター	会議・施設見学を実施し、上下水道事業に対する理解を深めるとともに、意見・提案を聴取する	令和元年度モニター36名 ・会議 3回 ・見学 3回 ・アンケート 2回
広報誌・局報	上下水道事業への理解と協力を得るため、継続的に広報誌を発行するとともに、内部コミュニケーションのひとつとして、定期的に局報を発行する	広報誌① 9月 全戸配布(「とよなかの上下水道」No.48) 広報誌② 2月 拠点配布(「ミズトキ」vol.10) 局報「せせらぎ」(局職員向け) ・年3回(5・10・3月)
ホームページ等による情報発信の充実	ホームページをはじめ、市SNS(フェイスブック、ツイッター、ライン、インスタグラム)等の媒体を使って情報発信の充実を図る	随時更新
施設見学	水道水のつくられ方や処理の方法、雨水の排除方法をはじめ、環境保全にどのように取り組んでいるかを伝える	柴原浄水場:14団体271名 庄内下水処理場:7団体91名 猪名川流域下水道事務所原田処理場:88団体7,275名
ふれあい緑地フェスティバル	給水タンク車からの給水体験とパネル展示、水道水とボトルウォーターの飲み比べを行うとともに、水道水の安全性、災害時の水の確保や備蓄についてPRする	5月3日 ・利き水体験 188名参加 ・タンク車の展示(試乗後ペーパーギフトを配布)39名試乗 ・啓発パネル6枚展示
「水道週間」行事	水道週間ポスターの配布及び掲示、啓発看板の架設、駅頭啓発活動などを行い、水道水の安全性、災害時の水の確保や備蓄についてPRする	水道週間:6月1日～7日 ・水道週間ポスターの配布及び掲示:公共施設・市内小中学校 ・啓発看板の架設:柴原浄水場 ・図書貸出し広告掲載:5月26日～6月9日 駅頭啓発活動:6月3日 豊中駅 ・備蓄水の配布:1,584本 ・啓発資料入りクリアファイルの配布:1,439部 図書館連携事業(岡町・庄内・千里・野畑) ・水に関する特設コーナー設置:5月28日～6月16日(庄内は6月1日～30日)

豊中まつり利き水会	水道水とボトルウォーターの飲み比べを行うとともに、水道水の安全性等をPRする	8月3・4日 (利き水会は大阪広域水道企業団主催) ・利き水体験 1,013名参加
くらしかんパネル展	くらしかん1階ロビー「情報プラザ」に上下水道に関するパネルを展示する	8月1日～9月16日 ・テーマ「上下水道のこれまでとこれから」
親子施設見学会	施設見学を通じ、水道・下水道に対する理解を深める	募集：広報とよなか7月号、HP、図書貸出イベント広告 7月26日：柴原浄水場 24名参加 7月30日：原田処理場 17名参加
くらしかん祭り	上下水道事業に関するパネル展示や実験もしくは体験を行い、上下水道事業に関心を持ってもらえるようPRする	10月26日 「クイズ!あなたの生活の中での水の役割」 3カテゴリー×2問・6問出題、全問正解者に缶バッジを進呈。ポイントラリー参加 ・ブース来場者：約300名(ラリー参加者数)
職場体験学習	中学生を対象に、上下水道局の業務を体験してもらう	10月23日～25日 第十六中学校(3名) 11月6日～8日 第十一中学校(3名) 11月12日～14日 第十七中学校(3名) 12月3日～5日 第一中学校(3名)
『水に関する』図画・習字作品展	市内の小学4年生を対象に、水に関する図画・習字の作品募集を行い、優秀作品を選出・展示・表彰する	募集：広報とよなか7月号、HP ・応募期間及び応募作品数：8月26日～9月12日 1,608点 ・審査：9月19日、入賞計12点・佳作計100点を選出 発表：広報とよなか11月号、HP 展示期間及び場所：11月27日～12月1日、中央公民館
市民イベントの充実	市民主催のイベント等に出向き、上下水道局の啓発を行う ・利き水 ・タンク車の展示 ・パネル展示 ほか	・応急給水デモ 11月17日 十三中学校地区合同 防災・避難訓練 11月23日 南桜塚校区地域連絡協議会防災訓練 1月26日 泉丘小学校区防災訓練 ・NPO法人ハニービー主催「さんあいイベント」 11月10日 ふれあい緑地 給水タンク車の展示・乗車記念撮影 ゲームコーナー(ボトルフリップ)
マンホールカード	豊中市のキャラクター「マチカネくん」と市の花「バラ」をデザインしたマンホールの蓋をコレクションカードとして作成し、希望者に配布する	・配布場所：上下水道局庁舎3階 経営企画課(4月13日から閉庁日も警備員室で配布) ・配布時間：9:00～17:15 ・配布方法：配布場所にて対面配布 ・配布実績：1,808枚
上下水道 防災 減災 備えトク ハンドブック	災害に備えて、家庭でできる簡単な対策(日常の対策、発災後の対策)を示したハンドブックを配布	A3判両面印刷、A6判で組立 ホームページ掲載のほか、局庁舎に配架 各種イベント時等に製本済みハンドブックを配布 配布総数：4,169部
水道・下水道に関するアンケート調査(CS調査)	お客さまの満足度や経年変化を分析し、事業運営に反映していくため、3年ごとに行っているお客さま満足度調査を実施する	・調査対象：18歳以上の本市在住者及び事業者 ・調査方法：郵送による配布。回収は郵送または電子申込システムによる回答 ・調査期間：10月11日～10月31日 ・回答数：世帯1,323件(回収率44.1%)、事業所113件(回収率37.7%)

〔 お客さまセンター 〕

〔 窓口課 〕

営業係

1. 用途別調定件数・有収水量・金額及び栓数に関する事項

(水道事業) 水道料金

(単位: 件・m³・円・栓)

用途別		区分	調定件数	有収水量	調定金額	給水施設栓数
一般用	毎月		4,941	2,980,705	1,221,502,999	190,626
	隔月		1,012,713	38,927,760	6,077,145,935	
湯屋用	毎月		127	202,180	21,230,025	16
	隔月		—	—	—	
臨時用	毎月		5,277	63,488	39,018,367	1,049
	隔月		—	—	—	
合計	毎月		10,345	3,246,373	1,281,751,391	191,691
	隔月		1,012,713	38,927,760	6,077,145,935	
	計		1,023,058	42,174,133	7,358,897,326	

(関連資料: 上下水道事業年報)

(下水道事業) 下水道使用料

(単位: 件・m³・円)

用途別		区分	調定件数	有収水量	調定金額
一般用	毎月		4,713	4,700,793	867,384,861
	隔月		1,007,395	38,945,811	3,128,115,809
公衆浴場 汚水	毎月		127	201,637	4,171,159
	隔月		—	—	—
臨時汚水	毎月		5,235	64,429	15,769,777
	隔月		—	—	—
水質 使用料	毎月		(0)	(0)	0
	隔月		—	—	—
合計	毎月		10,075	4,966,859	887,325,797
	隔月		1,007,395	38,945,811	3,128,115,809
	計		1,017,470	43,912,670	4,015,441,606

() 内の数値は、一般用に含まれている。

(関連資料: 上下水道事業年報)

料 金 係

1. 料金等収納額に関する事項

(単位：件・円)

区 分	水 道 料 金	下 水 道 使 用 料	修 繕 料 金
件 数	1, 0 2 3, 7 8 7	1, 0 1 8, 2 1 1	3 0 2
収 納 額	7, 3 3 3, 4 0 1, 9 8 4	4, 0 0 4, 4 2 5, 0 1 7	2 8, 8 2 1, 3 6 8

(関連資料：上下水道事業年報)

2. 検針業務に関する事項

(単位：件)

検針数	検針不能数				検針率 (%)
	不在認定	使用中中止	障害認定	計	
1, 0 9 5, 6 2 8	1, 6 2 0	1, 8 4 1	1, 5 0 3	4, 9 6 4	9 9. 5

(関連資料：上下水道事業年報)

収 納 係

1. 滞納整理に関する事項

(単位：件)

区 分	停水予告件数	停 水 処 分	完納により復活	未納のため停水中
件 数	1 5, 8 9 4	7 3 3	6 6 4	6 9

(関連資料：上下水道事業年報)

2. 開・閉栓取扱に関する事項

(単位：件)

区 分	開 栓		閉 栓
	新設開栓	既設開栓	
件 数	3, 6 1 6	1 7, 4 8 8	1 9, 4 7 7

(関連資料：上下水道事業年報)

〔 給排水サービス課 〕

管 理 係

1. 給水装置工事概算金及び諸手数料の調定に関する事項 (単位：件・円)

区 分	給水装置工事概算金	設計審査手数料	しゅん工検査手数料	その他手数料	合 計
件 数	425	3,443	3,430	131	7,429
金 額	3,596,524	15,676,400	31,243,600	345,800	50,862,324

(関連資料：上下水道事業年報)

2. 新設メーター出庫に関する事項 (単位：件)

口 径	13mm	20mm	25mm	30mm	40mm	50mm	75mm	100mm	150mm	合 計
件 数	0	2,824	59	3	3	1	0	0	1	2,891

(関連資料：上下水道事業年報)

3. 給水装置工事申込に関する事項 (単位：件・戸)

受 付 件 数	新 設 戸 数	改 造 戸 数	増 設 戸 数	撤 去 戸 数	合 計 戸 数
1,833	2,548	2,195	3	389	5,135

(関連資料：上下水道事業年報)

4. 加入金の徴収に関する事項 (単位：件・円)

口径	20mm	25mm	30mm	40mm	50mm	75mm	100mm
件数	1,440	49	8	7	4	0	0
金額	188,040,240	11,177,640	7,412,960	15,374,280	15,244,880	0	0

口径	150mm	合 計
件数	0	1,508
金額	0	237,250,000

(関連資料：上下水道事業年報)

5. 直結式給水の普及に関する事項

(単位：件・戸)

件 数	55
戸 数	2,153

6. 排水設備工事の確認申請の届出に関する事項 (単位：件)

原 田 処 理 区	庄 内 処 理 区	計
952	365	1,317

(関連資料：上下水道事業年報)

7. 水洗便所改造助成金及び貸付金に関する事項

(1) 水洗便所改造助成及び貸付の実施について (単位：件・円)

	種 別	件 数	金 額
助 成 金	くみ取便所改造	0	0
	し尿浄化槽改造	0	0
	生活保護家庭改造	0	0
貸 付 金	くみ取便所改造	0	0
	し尿浄化槽改造	0	0

(関連資料：上下水道事業年報)

(2) 水洗便所改造貸付償還金の収納状況について (単位：円)

区分 年度	調定額	収入済額	不納欠損額	未収入額	収納率
現年度分	0	0	0	0	-
過年度分	0	0	0	0	-

8. 受益者負担金の賦課・収納に関する事項 (単位：円)

区分 年度	調定額	収入済額	不納欠損額	未収入額	収納率
現年度分	3,178,367	3,178,367	0	0	100.0%
過年度分	0	0	0	0	-

(関連資料：上下水道事業年報)

工 事 係

1. 給水装置工事の立会に関する事項

(単位：件)

件 数	608
-----	-----

2. 鉛給水管取替工事助成金の交付に関する事項

(単位：件・円)

件 数	10
金 額	1,067,000

3. 給水装置工事の検査に関する事項

(単位：件・戸)

件 数	1,833
戸 数	3,430

4. 排水設備工事の検査に関する事項

(単位：件)

原 田 処 理 区	庄 内 処 理 区	計
812	309	1,121

5. 小規模貯水槽水道調査業務に関する事項 (有効容量 10m³以下)

(単位：件)

完成調査			確認調査 (直結・撤去・空家)	そ の 他	合 計
良好	概ね良好	速やかに改善が必要			
290	57	0	24	22	393

(関連資料：上下水道事業年報)

サ ー ビ ス 係

1. 給水相談に関する事項 (単位:件)

水質苦情	定期排水	出水不良	音・振動	漏水相談	その他	合計
47	0	35	13	705	7	807

(関連資料:上下水道事業年報)

2. 排水相談に関する事項 (単位:件)

つまり・異常	臭気	漏水・陥没	音	その他	合計
38	18	50	2	20	128

(関連資料:上下水道事業年報)

3. メーター取替に関する事項 (単位:個)

口径	13mm	20mm	25mm	30mm	40mm	50mm	75mm	100mm	150mm	200mm	250mm	合計
個数	2,603	14,566	2,110	105	147	54	22	9	5	1	0	19,622

(関連資料:上下水道事業年報)

〔 技 術 部 〕
〔 水 道 建 設 課 〕

水 道 計 画 係

1. 水道施設の計画・調整に関する事項

- (1) 配水小ブロックの構築
No.13 上野坂地区
- (2) 補助金に係る交付申請業務

生活基盤施設耐震化等補助金 緊急時給水拠点確保等事業費 基幹水道構造物の耐震化事業	野畑配水池の耐震化事業 1 件
生活基盤施設耐震化等補助金 水道管路耐震化等事業費 水道管路緊急改善事業	配水管の耐震化事業 1 件

水 道 建 設 係

1. 配水管増補改良工事に関する事項

- (1) 配水管増補改良工事
 - 総 件 数 21件
 - 敷 設 延 長 10,016m (φ700mm ~ φ50mm)
 - 総 工 事 金 額 1,239,364千円

(500万円以上. 工期完工順)

工 事 地 区	工 事 期 間		敷 設 延 長 (m)	工 事 金 額 (千円)	施 工 業 者
	着 工	完 工			
上野西1丁目外	令元.6.14	令元.10.15	266	21,003	祥正建設(株)
新千里東町2丁目	令元.7.29	令元.10.15	舗装一式	18,267	日豊建設(株)
大黒町2丁目	平31.3.11	令元.10.31	792	138,218	大路建設(株)
緑丘2丁目外	令元.6.10	令元.10.31	740	58,926	光耀建設(株)
寺内1丁目	令元.7.25	令元.10.31	260	25,347	(株)鈴木組
北条町3丁目	平31.3.5	令元.11.29	494	203,279	(株)鈴木組
東豊中町3丁目外	平31.3.7	令元.11.29	1,315	116,478	都永建設(株)

中桜塚5丁目外	平 31.3.19	令元.11.29	439	97,044	(株) 豊 有
利倉1丁目	令元.6.5	令元.11.29	614	68,114	祥正建設(株)
服部豊町2丁目	平 31.3.19	令元.12.13	956	100,262	(株) 鈴木組
大島町2丁目	令元.8.23	令 2.1.31	406	45,844	祥正建設(株)
上新田2丁目外	令元.10.17	令 2.2.28	424	39,504	光耀建設(株)
曾根東町2丁目	令元.10.25	令 2.2.28	278	22,634	都永建設(株)
庄内幸町1丁目	令元.10.17	令 2.3.13	311	46,842	祥正建設(株)
浜 1 丁目	令元.10.17	令 2.3.13	539	58,156	(株) 豊 有
刀根山2丁目	令元.11.8	令 2.3.13	314	35,811	大路建設(株)
桜の町2丁目外	令元.12.18	令 2.3.13	197	20,004	副島建設工業(株)
長興寺北3丁目	令元.8.23	令 2.3.23	724	50,063	(株) 豊 有
南桜塚4丁目	令元.8.23	令 2.3.23	316	20,929	(株) 豊 有
南桜塚1丁目	令元.11.13	令 2.3.23	457	36,116	光耀建設(株)
服部寿町2丁目	令元.11.20	令 2.3.30	174	16,523	光耀建設(株)

(2)実施設計委託

件 数	8 件
委託金額	40,284千円

2. 施設整備工事に関する事項

(1)施設整備工事

件 数	2 件
工事金額	695,905千円

(500万円以上. 工期完工順)

工事名	工 事 期 間		工事金額 (千円)	施 工 業 者
	着 工	完 工		
平成30年度緑丘(高区) 配水池送水管敷設工事	平 31.3.8	令元.9.30	113,840	(株) 宮 脇 組
平成30年度 野畑配水池耐震補強工事	平 30.6.29	令 2.3.23	全体金額 (897,065) 582,065	浅沼・光耀特定建設工事共同企業体 平 30 - 令 1 年度債務負担

〔 浄水課 〕

浄水係

1. 配水量に関する事項

配水量について

(単位: m³)

月	自己水 (柴原浄水場)	依 存 水					合 計
		大阪広域水道 企業団	大 阪 市	池 田 市	箕 面 市	吹 田 市	
4	495,450	3,036,434	1,030	62	140	30	3,533,146
5	544,220	3,132,124	999	62	154	30	3,677,589
6	537,050	3,024,305	996	100	145	30	3,562,626
7	569,070	3,120,079	1,107	15	185	30	3,690,486
8	564,740	3,129,911	974	95	145	27	3,695,892
9	542,320	3,000,386	971	96	187	18	3,543,978
10	566,310	3,079,418	897	130	155	30	3,646,940
11	508,940	3,054,399	871	121	169	35	3,564,535
12	495,150	3,211,175	983	100	148	33	3,707,589
1	524,670	3,111,224	968	145	177	31	3,637,215
2	454,820	2,991,747	964	70	160	35	3,447,796
3	549,710	3,126,154	1,155	185	174	35	3,677,413
合 計	6,352,450	37,017,356	11,915	1,181	1,939	364	43,385,205

(関連資料: 上下水道事業年報)

設 備 係

1. 補修工事に関する事項

総工事件数 2件

総額 27,073千円

(500万円以上)

工 事 名	工 事 期 間		工 事 金 額 (千円)	施 工 業 者
	着 工	完 工		
令和元年度柿ノ木受配水場 ポンプ補修工事	令元.9.24	令2.2.28	9,592	(株)中央ポンプ製作所
令和元年度柴原配水池 屋上外壁改修工事	令元.12.17	令2.3.13	17,481	工商会(株)

2. 施設整備事業に関する事項

総工事件数 4件

(全体額 152,209千円)

総額 152,209千円

(500万円以上)

工 事 名	工 事 期 間		工 事 金 額 (千円)	施 工 業 者
	着 工	完 工		
令和元年度柿ノ木受配水場 受変電設備更新工事	令元.9.19	令3.6.30	50,000	東芝インフラ システムズ(株)

令和元年度上野坂配水ブロック 計装設備工事	令元. 9. 12	令 2. 2. 28	53, 697	東芝インフラ システムズ(株)
令和元年度配水施設 無停電電源装置更新工事	令元. 10. 11	令 2. 2. 28	13, 409	東芝インフラ システムズ(株)
令和元年度新田配水池 場内整備工事	令元. 9. 19	令 2. 3. 23	35, 103	金政興業(株)

水 質 係

1. 水質検査に関する事項

水質検査について

(単位: 件)

定期検査	臨時検査	一般申込検査	排水処理検査	簡易検査	合計
1, 200	125	28	105	366	1, 824

(関連資料: 上下水道事業年報)

〔 水 道 維 持 課 〕

計 画 係

1. 修繕料金の調定に関する事項

(単位: 件・円)

区 分	一般・特別修繕		移設改良修繕		合 計	
	件 数	金 額	件 数	金 額	件 数	金 額
調定	366	8,809,501	2	21,558,093	368	30,367,594

(関連資料: 上下水道事業年報)

2. 漏水防止に関する事項

配水管延長	対 象 戸 数	漏 水 発 見 件 数			推定漏水防止量
		道 路	宅 地 内	合 計	
179,565m	71,029戸	19件	138件	157件	141,946m ³ /年

(関連資料: 上下水道事業年報)

3. 管路施設点検に関する事項

総 件 数 1,866件 (空気弁、バルブ、水管橋等)

管 理 係

1. 導送配給水管の維持管理の工事に関する事項

総 件 数 4件
 総工事金額 2,626,400円

2. 導送配水管の移設工事に関する事項

総 件 数 4件
 総工事金額 18,963,740円

(500万円以上)

工 事 名	工 事 地 区	工 事 期 間		工 事 金 額 (千円)	施 工 業 者
		着 工	完 工		
上水道管移設工事	中桜塚1丁目	令元. 11. 20	令2. 2. 28	14,673	副島建設工業(株)

3. 道路パトロールに関する事項

総 件 数 1,397件

修 繕 係

1. 給水装置の修繕に関する事項

(単位：件)

区 分	種 別								破損	その他 修 繕	合計
	鉛 管		ビニル管	鋼 管	止水栓		エオン	他の 管種			
	漏水	整備	漏水	漏水	漏水	不良	漏水	漏水			
道路部	42	11	107	6	2	2	4	3	54	16	247
宅地部	104	9	101	7	124	920	170	5	268	21	1,729

(関連資料：上下水道事業年報)

2. 導送配水管及び付属設備の修繕に関する事項

(単位：件)

管 種							破 損	そ の 他 修 繕	計	弁栓類					計	合計
ダクタイル 鋳鉄管		鋳鉄管 (FC管)		鋼管	ビニル 管	他の 管種				仕切弁		消火栓		空 気 弁 等		
漏水	整備	漏水	整備	漏水	漏水	漏水				本体	弁室 等	本体	弁室 等			
1	5	1	0	1	13	0	3	6	30	4	39	12	5	4	64	94

(関連資料：上下水道事業年報)

〔 下 水 道 建 設 課 〕

下 水 道 計 画 係

1. 下水道事業の計画に関する事項

委託件数 5 件 総額 105,320,600 円

2. 下水道計画の事業要望の申請に関する事項

令和2年度事業要望(概算要望)	社会資本整備総合交付金要望
令和2年度事業要望(本要望)	社会資本整備総合交付金要望

3. 下水道事業に係る調査に関する事項

下水道事業普及状況調査	大阪府
-------------	-----

下 水 道 建 設 係

1. 下水道事業の管渠整備に伴う実施設計及び調査に関する事項

委託件数 4 件 総額 51,562,500 円
(内、設計件数 1 件)

2. 下水道の新設改築工事の交付金申請(変更申請)に関する事項

社会資本整備総合交付金交付申請 9件

3. 下水道工事に係る関係部課との調整に関する事項

地下埋設物占用調整及び協議等 134件

4. 下水道の新設改築工事に関する事項

工事件数 16件

総額 1,758,349,600円

(500万円以上)

工事名	工事期間		工事数量	工事金額 (千円)	施工業者
	着工	完工 (予定を含む)			
平成28年度 下水道築造工事 (原田中央幹線・その3)	平28.12.14	令元.11.29	φ2,200~700mm シールド工 L=1552.16m, 推進工 L=53.55m, 開削工 L=2.27m	(全体額 1,833,343) 814,623	戸田・明石特定建設 工事共同企業体 平28-31債務負担
平成30年度 下水道改築工事 (9工区 熊野町4丁目 外)	令元.6.11	令元.11.7	φ300~250mm 更生工 L=424.26m, 改良工 L=401.53m 付帯工 1式	98,363	副島建設工業株
平成30年度 下水道築造工事 (上野西2丁目)	平30.6.6	平31.4.17	φ800~100mm 推進工 L=7.41m, 開削工 L=20.60m マンホール工4箇所	44,847	橋本建設株
平成30年度 下水道築造工事 (上野西2丁目) に伴う排水設備設置工事	平30.6.20	平31.4.26	機械設備工 1式	10,357	(有)山田管工
令和元年度 下水道改築工事 (1工区 新千里南町2 丁目外)	令元.7.16	令2.1.31	φ250mm 開削工 L=6.78m, 更生工 L=235.27m 改良工 L=422.86m, 付帯工 1式	76,195	光耀建設株
令和元年度 下水道改築工事 (2工区 中桜塚4丁目 外)	令元.7.24	令2.2.28	φ600~250mm 開削工 L=31.29m, 更生工 L=29.04m 改良工 L=877.25m, 付帯工 1式	144,782	(株)鈴木組
令和元年度 下水道改築工事 (3工区 南桜塚1丁目 外)	令元.7.16	令2.3.13	φ1200~250mm 開削工 L=107.07m, 更生工 L=152.68m 改良工 L=179.87m, 付帯工 1式	137,918	祥正建設株
令和元年度 下水道改築工事 (4工区 曾根西町4丁 目外)	令元.7.10	令2.1.31	φ700~250mm 更生工 L=90.07m, 改良工 L=481.06m 付帯工 1式	102,705	(株)鈴木組
令和元年度 下水道改築工事 (5工区 勝部2丁目外)	令元.7.16	令2.2.28	φ600~250mm 更生工 L=25.52m, 改良工 L=268.27m 付帯工 1式	74,701	金政興業株

(500万円以上)

工 事 名	工 事 期 間		工事数量	工事金額 (千円)	施 工 業 者
	着 工	完 工 (予定を含む)			
令和元年度 下水道改築工事 (6工区 熊野町1丁目 外)	令元. 7. 24	令 2. 2. 28	φ700mm 更生工 L=37.29m, 改良工 L=508.80m 付帯工 1式	135,446	(株)エイチエスケイ
令和元年度 下水道築造工事 (岡町北1丁目)	令元. 7. 12	令元. 11. 26	φ700~600mm 開削工 L=81.00m マンホール工 2箇 所	25,761	大路建設(株)
令和元年度 下水道築造工事 (桜の町1丁目)	令元. 9. 12	令 2. 2. 14	φ800~700mm 推進工 L=17.86m マンホール工 1箇 所	38,840	明石セミシールド 建設(株)
令和元年度 下水道築造工事 (城山町4丁目)	令元. 7. 19	令元. 12. 13	φ250mm 開削工 L=191.50m マンホール工 6箇 所	28,640	橋本建設(株)
令和元年度 下水道改築工事 (宝山町)	令元. 7. 10	令元. 10. 31	φ500mm 更生工 L=9.36m 付帯工 1式	5,214	(株)ケンセイ
令和元年度 下水道築造工事 (熊野町3丁目)	令元. 11. 20	令 2. 2. 28	φ300mm 開削工 L=22.34m, 改良工 L=60.79m 付帯工 1式	10,149	大路建設(株)
令和元年度 下水道試掘工事	令元. 12. 20	令 2. 3. 2	試掘工	9,810	(株)鈴木組

5. 工事施行に伴う補償に関する事項

補 償 区 分	件 数
水 道 管 移 設 補 償	2
電 気 通 信 線 移 設 等 補 償	1
ガ ス 管 移 設 補 償	3
合 計	6

〔 下 水 道 管 理 課 〕

管 理 係

1. 下水道敷への占用許可に関する事項

件 名	件 数
下水道敷占用許可申請	6

2. 下水道への接続許可に関する事項

件 名	件 数
接続申請に関する承認及び許可	667

3. 開発行為の指導に関する事項

件 名	件 数
開発行為等に伴う排水協議	84

4. 下水道台帳の整理に関する事項

件 名	金 額
承諾書及び申請書ファイリング業務	64,075 円

5. 特定事業場等の届出受付に関する事項

件 名	件 数
除害施設計画確認申請書(豊中市下水道条例第6条)	2
悪質下水排除開始(変更)承認申請書(" 第13条)	0
除害施設管理責任者選任届(" 第13条の2)	20
特定事業場管理責任者選任届(" 第13条の3)	30
公共下水道使用開始届(下水道法第11条の2第1項)	1
公共下水道使用開始届(" 第11条の2第2項)	8
特定施設設置届出書(" 第12条の3第1項)	6
特定施設使用届出書(" 第12条の3第2項)	0
特定施設使用届出書(" 第12条の3第3項)	0

件 名	件 数
特定施設の構造等変更届出書(〃 第12条の4)	7
氏名変更等届出書(〃 第12条の7)	20
特定施設使用廃止届出書(〃 〃)	9
承継届出書(〃 第12条の8第3項)	0

6. 特定事業場等の水質監視及び指導に関する事項

件 名	件 数
監視実施事業場数	95
水質検査件数	123
立入検査件数	54

(関連資料：上下水道事業年報)

改良係

1. 管渠維持修繕工事に関する事項

総修繕件数 113件 総額 59,226,620円
 総工事件数 2件 総額 13,349,634円

(500万円以上)

工 事 名	工 事 期 間		工 事 金 額 (千円)	施 工 業 者
	着 工	完 工		
マンホール蓋改良工事(北部)	令和.9.11	令和2.3.31	7,315	中部工業(株)
マンホール蓋改良工事(南部)	令和.9.17	令和2.3.31	6,033	堤管工(株)

2. 管渠保全工事に関する事項

総工事件数 4件 総額 46,688,400円

(500万円以上)

工 事 名	工 事 期 間		工 事 金 額 (千円)	施 工 業 者
	着 工	完 工		
下水道修繕工事(No.1)	令和.8.9	令和.11.29	19,972	中部工業(株)
下水道修繕工事(No.2)	令和.12.18	令和2.3.13	8,449	祥正建設(株)
下水道修繕工事(No.3)	令和.12.18	令和2.3.13	12,163	明石セミシールド(株)

雨水渠土砂しゅんせつ工事	令2.1.16	令2.3.13	6,102	武田興業(株)
--------------	---------	---------	-------	---------

3. 管渠改良工事に関する事項

総工事件数 4 件 総 額 45,915,999 円

(500万円以上)

工 事 名	工 事 期 間		工 事 金 額 (千円)	施 工 業 者
	着 工	完 工		
公共ます改良整備工事 (No.1)	令元. 6. 5	令元. 10. 18	12,739	(株)アイプランニング
公共ます改良整備工事 (No.2)	令元. 8. 19	令元. 10. 31	5,718	(株)大起
公共ます改良整備工事 (単契)	令元. 10. 10	令2. 3. 31	16,616	(株)アイプランニング
下水道改築工事(上野東2丁目)	令元. 12. 26	令2. 3. 27	10,841	中部工業(株)

4. 取付管更新事業に関する事項

総工事件数 2 件 総 額 106,534,740 円

(500万円以上)

工 事 名	工 事 期 間		工 事 金 額 (千円)	施 工 業 者
	着 工	完 工		
下水道取付管更新工事(No.601)	平31. 3. 19	令元. 11. 29	49,768	金政興業(株)
下水道取付管更新工事(No.602)	平31. 3. 15	令元. 11. 29	56,766	大路建設(株)

取付管更新事業に伴う管内調査委託件数 1 件 総 額 22,061,600 円

5. 管渠調査清掃委託に関する事項

清 掃 委 託 件 数 1 件 総 額 6,372,000 円

6. 下水道相談調査に関する事項

公共下水道に関する件数 489 件
公共下水道以外に関する件数 308 件

7. 管渠清掃業務委託に関する事項

委託件数 1 件 総 額 46,190,746 円

(500万円以上)

委 託 名	委 託 期 間		工 事 金 額 (千円)	施 工 業 者
	着 工	完 工		
下 水 管 渠 清 掃 業 務 委 託	平31. 4. 1	令2. 3. 31	46,190	中部工業株

件 名	件 数
管 路 巡 視 点 検	99,370 m
公 共 下 水 道 施 設 清 掃	40,579 m
管 内 調 査 (T V 調 査)	4,039 m
マ ン ホ ー ル ・ ま す ・ 取 付 管 ・ 貯 留 施 設 清 掃	197 箇所

8. 下水道の管渠維持に関する事項(直営)

件 名	件 数
管 路 調 査	0 m
マ ン ホ ー ル ・ ま す ・ 貯 留 施 設 調 査	11,853 箇所
マ ン ホ ー ル ・ ま す ・ 貯 留 施 設 清 掃	4,122 箇所
下 水 道 施 設 修 繕	412 箇所

9. 下水道の管渠維持に関する処置依頼受付に関する事項

修繕	246 件
清掃	282 件
調査	666 件

〔 下 水 道 施 設 課 〕

施設操作係

1. 処理場の機械電気設備の運転操作に関する事項

施設名	ポンプ施設内容			流入下水道量	
	種類	口径 (m/m)	台数	区分	水量 (m ³ /年)
庄内下水処理場	汚水ポンプ	500	2	汚水	23,240,200
		800	2		
		900	4		
	雨水ポンプ	1000	5	雨水	657,000
1500		5			

(関連資料：上下水道事業年報)

2. 運転管理・保守点検・委託監理に関する事項

総委託件数 32件 総額 547,486,103円

3. 補修工事に関する事項

総工事件数 6件 総額 73,403,000円

(500万円以上)

工事名	工事期間		(契約金額) 工事金額 (千円)	施工業者
	着工	完工		
1系ポンプ室沈砂・しき搬出設備コントローラー補修工事	令元. 7.31	令2. 2.28	11,000	三菱電機プラントエンジニアリング(株)西日本本部
2系沈砂池No.2沈砂かき揚機補修工事	令元. 8.27	令2. 2.28	18,403	(株)ノリック
No.15・16高度処理脱窒槽かくはん機他補修工事	令元. 8.1	令2. 2.28	24,200	(株)日立プラントサービス関西支店
高圧電気室無停電電源装置補修工事	令元. 7.31	令2. 2.28	11,550	古河電池(株)

設 備 係

1. 処理場の新設改築工事に関する事項

総工事件数 8件 総額 1,167,501,440円

(500万円以上)

工 事 名	工 事 期 間		(契約金額) 工事金額 (千円)	施 工 業 者
	着 工	完 工		
水処理設備更新工事	平29. 9. 14	令元. 5. 31	(553,998) 205,998	荏原実業(株)大阪支社 平29-30年度債務負担 令元へ繰越
機械棟耐震補強工事	平30. 12. 3	令2. 2. 28	(497,646) 483,646	(株)シマ 平30-令元年度債務負担
2系No.1雨水ポンプ設備更新工事	平30. 7. 13	令2. 3. 17	(450,630) 215,630	(株)西島製作所大阪支店 平30-令元年度債務負担 令元へ繰越
監視制御設備更新工事	令元. 7. 18	令3. 2. 26	(560,001) 27,000	メタウォーター(株)関西営業部 令元-令2年度債務負担 令2へ繰越
2系No.1雨水ポンプ電気設備更新工事	令元. 6. 20	令2. 3. 17	29,465	(株)鐵興
計装設備更新工事	令元. 7. 17	令2. 2. 28	81,729	メタウォーター(株)関西営業部
水処理施設表面保護工事	令元. 9. 19	令2. 6. 30	(262,136) 94,170	(株)鴻池組大阪本店 令2へ繰越
温水プール跡地整備工事	令元. 6. 10	令2. 8. 31	(76,044) 29,864	(株)ギケンテック 令2へ繰越

2. 処理場の新設改築工事に伴う実施設計等に関する事項

総委託件数 6件 総額 107,957,300円

3. ポンプ場等の新設改築工事に関する事項

総工事件数 8件 総額 458,371,020円

(500万円以上)

工 事 名	工 事 期 間		(契約金額) 工事金額 (千円)	施 工 業 者
	着 工	完 工		
小曾根第1ポンプ場 No.3雨水ポンプ設備更新工事	平30. 9. 12	令2. 3. 17	(259,891) 187,891	(株)日立製作所関西支社 平30-令元年度債務負担
小曾根第1ポンプ場 No.3雨水ポンプ電気設備 更新工事	令元. 5. 30	令2. 3. 17	77,864	東芝インフラシステムズ (株)関西支社

小曾根第1ポンプ場 No.2雨水ポンプ設備更新工事	令元. 9. 19	令3. 2. 26	(276,863) 52,000	(株)ミゾタ大阪支店 令元-令2年度債務負担 令2へ繰越
小曾根第2ポンプ場 耐震補強工事	平30. 11. 15	令元. 5. 7	(86,053) 62,233	(株)東周建設 令元へ繰越
小曾根第2ポンプ場 冷却設備更新工事	平30. 11. 15	令元. 5. 7	(21,481) 12,891	(株)前澤エンジニアリン グ 令元へ繰越
小曾根第2ポンプ場 No.5自動除塵機補修工事	令元. 7. 9	令2. 2. 28	5,060	(株)日立プラントサービ ス関西支店
利倉ポンプ場 耐震補強工事(電気)	令元. 7. 9	令2. 2. 28	7,361	(株)日研電気
利倉ポンプ場 耐震補強工事	令元. 5. 24	令2. 2. 28	53,071	(株)松本工務店

4. ポンプ場等の新設改築工事に伴う実施設計等に関する事項

総委託件数 8件 総額 70,820,104円

水 質 係

1. 処理場の水質管理に関する事項

(単位: mg/l)

区 分	流入下水		放流水	
	BOD	SS	BOD	SS
最 大	190	187	11	4.2
最 小	100	50	2.3	0.4
平 均	137	111	4.4	1.6

2. 工場排水等水質検査に関する事項

区 分	検 体 数
工 場 排 水	128
河川水・その他	121
計	249

3. 公共用水域の水質調査に関する事項

(単位: mg/l)

採水点	新 三 国 橋			神 州 橋			大 豊 橋		
	BOD	SS	DO	BOD	SS	DO	BOD	SS	DO
最 大	2.8	12	9.4	5.4	37	9.1	9.7	48	9.0
最 小	1.0	3.8	5.3	0.9	4.4	4.7	0.7	3.4	5.1
平 均	1.9	8.0	7.4	2.2	12	7.1	2.3	11	7.4

ポ ン プ 場 係

1. ポンプ場の機械電気設備の運転操作に関する事項

施設名	ポンプ施設内容			排水量	
	種別	口径 (m/m)	台数	区分	量 (m ³ /年)
小曾根第1ポンプ場	雨水ポンプ	500	2	雨水	190,979
		600	1		
		1,000	3		
小曾根第2ポンプ場	雨水ポンプ	400	2	雨水	120,624
		1,000	3		
		1,350	2		
穂積ポンプ場	雨水ポンプ	350	2	雨水	631,355
		600	1		
		1,200	2		
		1,500	3		
桜井谷ポンプ場	汚水ポンプ	250	3	汚水	3,053,058
	雨水ポンプ	600	2	雨水	21,780
新免ポンプ場	汚水ポンプ	100	3	汚水	289,878
熊野田南中継ポンプ室	汚水ポンプ	100	3	汚水	190,527
利倉ポンプ場	雨水ポンプ	1,500	2	雨水	2,083,200
		2,000	2		
千里園ポンプ場	雨水ポンプ	1,200	3	雨水	107,560

(関連資料：上下水道事業年報)

〔備考〕 桜井谷ポンプ場・新免ポンプ場・熊野田南中継ポンプ室の汚水排水量は原田処理場への
 圧送水量である。

2. 運転管理・保守点検・委託監理に関する事項

総委託件数 19件 総額 88,103,003円

3. 補修工事に関する事項

総工事件数 6件 総額 59,083,200円

(500万円以上)

工事名	工事期間		(契約金額) 工事金額 (千円)	施工業者
	着工	完工		
利倉ポンプ場 直流電源装置補修工事	令元. 10. 31	令2. 2. 28	8,195	(株)GSユアサ
桜井谷ポンプ場 No.1 しさ破砕機補修工事	令元. 7. 31	令2. 2. 28	11,000	住友重機械エンバイロメント(株)
桜井谷ポンプ場 No.2 しさ破砕機補修工事	令元. 10. 31	令2. 2. 28	11,660	住友重機械エンバイロメント(株)

千里園ポンプ場 屋根改修工事	令元. 12. 11	令 2. 3. 13	19,630	日本ジッコウ(株)
-------------------	------------	------------	--------	-----------

〔 猪名川流域下水道事務所 〕

〔 建設課 〕

建設係・設備係

1. 流域下水道終末処理場建設工事の設計及び申請業務に関する事項

処理件数 27件

2. 流域下水道終末処理場建設工事に関する事項

総工事件数 17件

総額 2,188,815,360円

(1,000万円以上)

工事名	工事期間		工事金額 (千円)	施工業者
	着工	完工		
猪名川流域下水道原田処理場 3系汚泥処理電気設備更新工事	平30. 9. 6	令2. 2. 28	(104,976) 64,929	メタウォーター(株) 関西営業部 平30-令元年度債務負担
〃 3系汚泥脱水設備更新工事	平30. 9. 7	令2. 2. 28	(376,920) 158,875	(株)石垣 大阪支店 平30-令元年度債務負担
〃 3系汚泥焼却設備更新工事	平30. 9. 13	令4. 2. 28	(2,619,540) 953,154	メタウォーター(株) 関西営業部 平30-令3年度債務負担
〃 1・2系場内配管布設工事 (No. 2)	平30. 10. 15	令2. 5. 29	(746,574) 574,282	鴻池・金政特定建設工事JV 平30-令2年度債務負担
〃 第2沈砂池No. 3沈砂かき揚げ機補修工事	令元. 8. 2	令2. 2. 28	18,480	(株)日立プラントサービス 関西支店
〃 3系B列最終沈殿池設備更新工事	令元. 10. 25	令3. 2. 26	(637,653) 29,920	住友重機械エンバィロメント(株) 大阪支社 令元-令2年度債務負担
〃 3系急速ろ過設備工事	令元. 10. 25	令3. 2. 26	(775,500) 16,015	(株)神鋼環境ソリューション 大阪支社 令元-令2年度債務負担
〃 3系汚泥前処理設備更新工事	令元. 10. 25	令4. 1. 31	(939,400) 49,500	三菱化工機(株) 大阪支社 令元-令3年度債務負担
〃 3系汚泥焼却電気設備更新工事	令元. 11. 6	令4. 2. 28	(872,371) 69,300	メタウォーター(株) 関西営業部 令元-令3年度債務負担
〃 3系汚泥貯留タンク防食工事	令元. 11. 15	令2. 2. 28	17,121	橋本建設(株)
〃 3系場内整備工事	令元. 12. 4	令2. 3. 19	26,569	橋本建設(株)
〃 電話交換機更新工事	令元. 12. 6	令2. 3. 5	18,678	KOS ネットワーク(株)
〃 1・2系No. 8消化タンク撤去工事	令元. 12. 23	令2. 5. 29	(61,820) 20,240	橋本建設(株) 令元-令2年度債務負担
〃 1・2系場内配管布設工事 (No. 3)	令元. 12. 27	令3. 2. 26	(563,764) 40,040	不動産トラ・エイエス特定建設工事 JV 令元-令2年度債務負担

工 事 名	工 事 期 間		工事金額 (千円)	施 工 業 者
	着 工	完 工		
猪名川流域下水道原田処理場 3系B列最終沈殿池電気設備更新工事その2	令 2. 1. 31	令 3. 2. 26	(150, 339) 10, 010	(株)日立製作所 関西支社 令元一令2年度債務負担
// 3系急速ろ過電気設備工事その2	令 2. 1. 31	令 3. 2. 26	(266, 200) 20, 020	(株)日立製作所 関西支社 令元一令2年度債務負担

工事金額上段括弧は債務工事の全体額を記載しています。

〔 維 持 課 〕

管理係・1・2系保全係・3系保全係・水質係

1. 処理水量に関する事項

(単位：m³/年)

処 理 水 量			
1 系	2 系	3 系	計
9,948,233	27,271,672	80,360,481	117,580,386 うち高度処理 80,360,481

(関連資料：上下水道事業年報)

2. 運転管理・保守点検・委託管理に関する事項

総委託件数 54件 総 額 1,073,553,993円

3. 処理場の整備工事に関する事項

総工事件数 8件 総 額 268,588,100円

(1,000万円以上)

工 事 名	工 事 期 間		工 事 金 額 (千円)	施 工 業 者
	着 工	完 工		
第2ポンプ場汚水ポンプ補修工事	令元.6.14	令2.3.13	26,400	(株)西島製作所 大阪支店
監視カメラ設備工事	令元.12.10	令2.2.28	27,225	西田電気(株)
3系No.3ブロワ他補修工事	令元.7.31	令2.3.13	127,602	(株)日立インダストリアルプロダクツ 関西支店
3系A列風量調節弁補修工事	令元.10.8	令2.3.13	22,133	(株)ノリック
3系B-消化タンク機械棟改修工事	令元.12.12	令2.3.13	10,134	上原建設(株)
3系水処理中央監視室電気設備改修工事	令元.11.13	令2.2.28	27,669	日研電気(株)
第2沈砂池沈砂分離機補修工事	令元.8.1	令2.3.13	22,660	(株)日立プラントサービス 関西支店

4. スカイランドHARADAの運営に関する事項

多目的運動広場・芝生広場・ゲートボール場等 利用人数 78,277人 (関連資料：上下水道事業年報)

5. 広報啓発に関する事項 (関連資料：上下水道事業年報)

原田処理場施設見学	小学生4年生の社会科見学や一般市民の見学を受け入れ、下水処理場の重要性や下水処理の仕組みを通じて、下水道の大切さや下水道を正しく使うことを伝える	見学者数 7,275人
-----------	--	-------------

とよなか市民環境展 2019	上下水道事業に関するパネル展示、紙の水溶け実験の実施、微生物の動きなど下水処理に関する動画の公開を行い、環境保全にどのように取り組んでいるかを伝える	11月15、16日：豊島体育館 ・実験参加者 339人
猪名川水環境交流会 2019 『いながわの いいところ もりだくさん!! いながわ体験フェスタ』	下水道の体験型学習を実施する紙の水溶け実験の実施、顕微鏡による微生物の観察、微生物の動きなど下水処理に関する動画の公開を行い、猪名川の水循環をどのように支えているかを伝える	神崎川水質汚濁対策連絡協議会 猪名川分科会主催 8月24日：アステホール(兵庫県川西市)

6. 処理場の水質管理に関する事項

流入下水

(単位：mg/L)

区分	豊 中 幹 線				
	BOD	S S	COD	T-N	T-P
最高	330	462	180	35	4.9
最低	100	98	69	24	2.2
平均	140	173	97	29	3.2

区分	左 岸 幹 線				
	BOD	S S	COD	T-N	T-P
最高	170	214	120	34	4.2
最低	82	74	70	20	2.2
平均	120	151	89	27	3.0

区分	右 岸 幹 線				
	BOD	S S	COD	T-N	T-P
最高	280	466	180	37	6.7
最低	88	130	64	20	2.3
平均	150	233	110	28	3.8

区分	幹 線 平 均				
	BOD	S S	COD	T-N	T-P
最高	220	335	140	34	5.1
最低	91	133	69	22	2.3
平均	140	202	100	28	3.5

放流水

(単位：mg/L)

区分	放 流 水				
	BOD	S S	COD	T-N	T-P
最高	7.0	4.4	9.3	11	1.3
最低	2.4	1.4	6.9	8.6	0.68
平均	4.9	2.8	8.2	9.9	1.1

消防局

□組織構成と主な業務内容

課名	主な業務内容	収録事項
消防総務課	消防計画。消防職員委員会。労働安全衛生。厚生、共済。消防・救急救命基金。勤務規律、服務。研修。分限、懲戒、身分。消防団。予算。給与。財産管理。広報、広聴。	(総務係) 1 令達・公示 2 諸会議 3 消防表彰 4 消防・救急救命基金 (人材育成係) 1 人事 (消防団係) 1 消防団の人事 2 消防団の出場状況 (企画経理係) 1 各種手数料
警防課	災害の警防計画。警防部隊の編成、運用。警防活動の訓練指導、研究分析。災害現場の監察。消防地理、水利の整備。自主防災組織や消防防災協力事業所の育成。車両、機械器具の整備。災害現場の指揮及び活動支援。火災の原因及び損害の調査並びに分析、研究。	(防災指導係) 1 消防車両等 2 自主防災組織等訓練指導状況 (警備計画係) 1 消防水利 2 救助活動 3 警戒活動 4 一声訪問事業の実施状況 (第1・第2・第3指揮調査係) 1 火災等の調査活動
救急救命課	救急業務高度化の推進。救急資器材の整備。救急に関する訓練指導。応急手当の普及啓発。救急医療機関その他関係機関との連絡調整。患者等搬送事業の指導、認定。	(救急高度化係) 1 救急活動 2 救急隊員教育 (救急普及啓発係) 1 応急手当普及啓発活動
消防指令センター	119番通報の受信。消防指令管制及び災害現場への情報提供並びに情報収集。救急要請受信時の口頭指導。気象情報の収集。電子計算機組織利用の企画、調整。	(第1・第2・第3指令管制係) 1 通信施設の運用 (情報管理係) 1 消防防災情報システム管理
予防課	火災予防の基本計画。防火対象物の安全管理。消防法令違反処理。消防同意。消防用設備等の設置指導。危険物規制。火薬類の規制。高圧ガスの規制。液化石油ガスの規制。	(予防係) 1 火災予防 2 防火対象物の立入検査 3 火災予防等相談状況 (設備開発指導係) 1 防火対象物の規制 (危険物保安係) 1 製造所等 2 仮貯蔵、仮取扱い 3 予防規程認可申請 4 消防法に基づく届出 5 保安3法施設
北消防署	火災予防運動、防火防災思想の普及啓発。幼年消防クラブ、女性防火クラブ等の育成。災害の警戒、防除。災害活動に係る実地調査、計画。火災等災害の防ぎょ訓練。救急業務。救助業務。立入検査。住宅防火対策の推進。消防一声訪問。自主防災組織訓練指導。消防法令違反処理。	
南消防署		
新千里消防署		

□令和元年度(2019年度)の主な取組み ～活動概要～

消防総務課

「消防・救急救命基金(守る力“救命力世界一基金”)」について、積極的な広報等により寄附金を募り、令和元年度の寄附金実績は2,944,108円となった。

現在進めている消防広域連携を計画等に基づき実施するため連絡調整を図ったほか、近隣市町と実現可能な消防の広域連携について検討を進めた。

職員個々が消防職員として必要な知識、能力を身につけられるよう『豊中市消防局人材育成実施計画』に基づき、計画的な職員の育成を図った。

兄弟都市の沖縄市と相互に先進的な取り組みや技能などを現地で学ぶ職員交流研修を実施した。

消防団の充実強化のため、消防団フェアや街頭広報により消防団員の確保に努めるとともに、大阪府消防操法訓練大会へ出場し、災害対応力を高めた。

警防課

災害対応力の強化を図るため、平成31年4月1日に指揮調査隊を設立し、指揮調査隊を中心に特別消火隊や高度救助隊とともに様々な訓練を実施して消火及び救助活動の高度化を推進した。

また、G20大阪サミット期間中は、特別警戒本部・大阪国際空港現地警戒本部、高速道路警戒拠点にて多くの消防本部からの応援を受け特別警戒を実施し、今後、ますます発生が危惧される特殊災害やテロ災害に対応するための、特殊災害対応力の強化に取り組んだ。

火災現場では、出火原因及び損害を調査し、今後の火災予防対策や消火活動に広く役立てた。

地域防災力の向上を目指し、自主防災組織や消防防災協力事業所に対して訓練や研修会を行うなど、地域に根ざした活動を行うとともに、消防防災協力事業所に対しては研修会で救助研修及び救急研修を実施し、大規模災害時において自主的に消防活動を実施する地域防災の担い手としての育成指導に取り組んだ。

消防力の充実を図るため、高規格救急車2台、指揮車1台、消防ポンプ自動車(非常備)1台、テロ対策用特殊救助用資機材(陽圧式化学防護服5着・非陽圧式化学防護服4着)を更新整備した。

救急救命課

救急事故に対する自助・共助体制づくりを進めるため、年間2万人以上の市民等を対象に応急手当の習得を目的として応急手当講習会を開催するとともに、市民救命サポーター制度を充実させるため、事業所等には、市民救命サポーター・ステーション(全従業員等の半数以上が普通救命講習を修了)、普通救命講習を受講した市民には市民救命サポーター・ほーむ(個人)への登録を促進した。

豊中市内で発生した救急事故を分析し、救急事故の予防や応急手当等について、乳幼児・高齢者・熱中症予防救急講習会を開催し、救急事故の未然防止に努めた。

平成22年度から、継続して実施している「ジュニア救命サポーター事業」(管轄区域内の全小学校の5年生または6年生を対象に行う簡易キットを用いた救命講習)を推進した結果、平成31年度は40校での実施となった。

救急救命士・救急隊員の教育については、病院実習やプレホスピタル・セミナー、症例検討会を実施し、知識と技術の向上を図り、高度な救急サービスの提供に努めた。

消防指令センター

「豊中市・池田市消防指令センター」において、消防指令業務の共同運用を行っており、豊中市、池田市及び消防事務を受託している能勢町からの119番通報を受信し、適切な指令管制業務を行った。2市1町の消防指令業務を同センターで集約することにより、市境界付近で発生した災害への迅速な応援が可能となるなど、相互応援出場体制の強化を図っている。

また、119番通報者へ具体的かつ効果的な応急手当の口頭指導を行うため、「119救命サポートチーム」を中心に、指令管制員の口頭指導研修を実施するなど、指令管制技術の向上を図った。

予防課

高齢者に対して火災予防講習を実施したほか、小中学生を対象に住宅防火の基礎知識や住宅用火災警報器の設置促進・維持管理を啓発する「小中学生住宅防火査察員育成教育」を行うなど、住宅防火対策を強化した。

消防関係法令等の基準に基づき、新築、増築等に係る建築物の計画を審査するとともに、建築物に設置が義務付けられている消防用設備等の検査を実施したほか、危険物施設及び保安3法施設に対する的確に許認可事務及び立入検査による是正指導を実施した。また、消防署における査察推進体制を強化するため、予防技術資格者の育成や査察推進員の配置等、査察に係る制度を整備した。

地域防災力の向上に係る取組みとしては、事業所向けの資機材取扱訓練や、初期消火、応急手当等を学ぶ防災研修会を実施し、消防防災協力事業所の育成支援を行った。

北消防署・南消防署・新千里消防署

特別消火隊・高度救助隊・特別救助隊・特殊災害対策専門班が中心となって訓練や研修を実施し、警防技術、特殊災害対応力の向上並びに知識の習得に努めた。

地元消防団と火災対応連携訓練を実施するとともに、大阪市消防局航空隊と山岳救助訓練、猪名川町消防本部と林野火災対応訓練を実施し連携を強化した。

6月のG20大阪サミット開催に伴い現地警戒本部が設立され、大阪国際空港や主要高速道路の警戒のため、北消防署員11名、南消防署員14名、新千里消防署員16名、7日間延べ287名が消防特別警戒に従事した。

防火対象物に対する消防法令違反の是正強化や、住宅用火災警報器の設置及び維持管理の広報など住宅防火対策強化の推進に努めた。

避難行動要支援者対策として、消防一声訪問を行い、災害時に避難行動要支援者を迅速かつ的確に救護するための体制を強化した。

災害に強いまちづくりを推進するため、自主防災組織及び女性防火クラブの育成支援、児童・生徒を対象とした防火防災思想の普及啓発など地域防災力の強化に努めた。

〔 消 防 総 務 課 〕

総 務 係

1. 令達・公示に関する事項

(1) 消防長訓令について

訓令番号	訓令の名称	令達月日
4	豊中市消防局消防職員委員会に関する規程の一部改正について	平成31年 4月 1日
5	消防吏員服制規程の一部改正について	平成31年 4月 1日
6	豊中市消防局及び消防署に係る事務決裁規程の一部改正について	平成31年 4月 1日
7	豊中市・池田市消防指令業務運用規程の一部改正について	平成31年 4月 1日
8	豊中市危険物規制規則第23条の規定に基づく申請書等の様式の一部改正について	令和 元年 7月 1日
9	豊中市防火基準適合表示規程の一部改正について	令和 元年 7月 1日
10	豊中市火災予防条例施行規則第14条の規定に基づく消防長が定める申請書等の一部改正について	令和 元年 7月 1日
11	豊中市消防警防規程の一部改正について	令和 元年 8月 7日
12	火災の原因及び損害の調査に関する規程の一部改正について	令和 元年 9月12日
13	豊中市査察規程の一部改正について	令和 元年 9月30日
14	予防技術資格者の認定, 配置等の運用に関する規程の制定について	令和 元年 9月30日
15	消防職員の勤務時間等に関する規程の一部改正について	令和 元年12月10日

1	消防職員の勤務時間等に関する規程の一部改正について	令和2年 3月 9日
---	---------------------------	------------

(2) 消防長告示について

告示番号	告示の名称	告示月日
2	豊中市消防長等公告例の一部改正について	平成31年 4月 1日
3	消防警戒区域立入許可の証票に関する規程の一部改正について	平成31年 4月16日

2. 諸会議に関する事項

(単位:回)

種 別	会 議 回 数
全国消防長会総会	1
全国消防長会役員会	1
全国消防長会近畿支部総会	1
大阪府下消防長会総会	2
大阪府下消防長会予防委員会	2 (1)
北摂地区消防本部会消防長部会	2

名神高速道路消防協議会総会	1
高速自動車道消防協議会総会	1 (1)
近畿・中国高速道路消防協議会総会	1
阪神高速道路消防協議会総会	1

() は書面会議 (内数)

3. 消防表彰に関する事項

消防記念日表彰について

区 分	表 彰 (感 謝 状)	受 賞 者 (団 体)
消防局長表彰	優良危険物保安監督者	1人
	優良危険物取扱者	1人
	優良高圧ガス販売主任者	1人
	優良防火管理者 (対象物)	3人1対象物
	優良自衛消防隊	4隊
	火災予防協力団体	3団体
	消防協力者 (団体)	1人1団体
	優良救急普及啓発団体	1団体
消防団長表彰	消防協力団体	3団体
署 長 表 彰	優良防火管理者	6人
	優良自衛消防隊	5隊
	火災予防協力者 (団体)	1人3団体
	消防協力者 (団体)	1人1団体
	優良救急普及啓発者 (団体)	2人3団体

4. 消防・救急救命基金に関する事項

消防・救急救命基金 (“守る力” 救命力世界一基金)

内 容	積 立 金
寄 附 金	109件 2,944,108円
利 子 積 立	1,604円

人 材 育 成 係

1. 人事に関する事項

(1) 所属・階級別職員数について

平成31年4月1日現在

(単位：人)

階級	消 防 局							小 計	北 消 防 署	南 消 防 署	新 千 里 消 防 署	合 計	実 員 数	
	消 防 局 長	次 長	消 防 総 務 課	警 防 課	救 急 救 命 課	消 防 指 令 セ ン タ ー	予 防 課							
消防正監	1							1				1	424 (10)	
消防監		3						3	1	1	1	6		
消防司令長				3	1	3	1	8	4	4	4	20		
消防司令			4	4	2	4	1	15	12	10	10	47		
消防司令補			5 (1)	8 (1)	3 (2)	7	4	27 (4)	30	20	18 (1)	95 (5)		
消防士長			3 (1)	10	4	12	3	32 (1)	37	26	21	116 (1)		
消防副士長										1	1	2		
消防士			11 (1)	2	1		2	16 (1)	44	40	37 (3)	137 (4)		
事務職員			2 (2)					2 (2)				2 (2)		2 (2)
合計	1	3	25 (5)	27 (1)	11 (2)	26	11	104 (8)	128	102	92 (5)	426 (12)		426 (12)

()内は女性職員数を示す。

※ 消防総務課の職員数には総務省消防庁実務研修員1名(消防司令補)、大阪府派遣(大阪府立消防学校)2名(消防司令、消防司令補)、及び初任教育入校者9名(消防士)を含む。また、実員数には再任用職員18名及び一般職非常勤職員2名を含む。

平成31年4月1日から令和2年3月31日

(2) 階級別異動状況について

(単位：人)

階級別 区分	計	消 防 正 監	消 防 監	消 防 司 令 長	消 防 司 令	消 防 司 令 補	消 防 士 長	消 防 副 士 長	消 防 士	事 務 職 員 事 務 員
採 用	11								11	
昇 任	51	1	4	4	5	20	17			
降 任										
退 職	10					3	6		1	

平成31年4月1日から令和2年3月31日

(3) 職員研修派遣状況について

派遣先	研修内容	回数	期間	人数	
消防大学校	総合教育 幹部科	1回	50日間	1人	
	NBC コース	1回	23日間	1人	
大阪府立消防学校	初任教育	2回	174・175日間	11人	
	専科教育	警防科	1回	12日間	3人
		予防科消防用設備課程	1回	8日間	4人
		予防科危険物課程	1回	8日間	1人
		火災調査科	1回	11日間	2人
		救急科	1回	41日間	1人
	幹部教育	救助科	2回	25・26日間	6人
		初級幹部科	1回	11日間	4人
		中級幹部科	1回	9日間	4人
	特別教育	上級幹部科	1回	1日間	3人
		はしご車技術講習	2回	6日間	3人
		潜水士養成研修	1回	7日間	2人
		実火災体験型訓練(ホットトレーニング)指導者研修	3回	1日間	3人
		通信指令研修	1回	4日間	1人
	採用後3年目研修	3回	2日間	8人	
大阪市消防局 高度専門教育 訓練センター	上級救助研修	1回	10日間	1人	
	上級予防研修	1回	8日間	1人	
	消火技術指導者研修	1回	3日間	1人	
	水難救助技術研修	2回	1日間	2人	
	指揮研修	2回	2日間	2人	
	国際消防救助隊員研修	1回	2日間	2人	
	指導救命士養成課程	1回	17日間	3人	
	救急救命士養成課程	1回	189日間	5人	
	ビデオ喉頭鏡講習	3回	1日間	7人	
	救急救命士処置拡大2行為追加講習	2回	3日間	2人	
大阪市消防局	方面隊実務研修	1回	6日間	1人	
	指令情報センター実務研修	2回	2日間	2人	
沖縄市消防本部	他市消防本部交流研修	1回	6日間	1人	
岩手県陸前高田市消防本部	他市消防本部交流研修	1回	2日間	1人	
堺市消防局	指揮受託研修	1回	5日間	1人	
	火災調査受託研修	1回	6日間	1人	
大阪府済生会千里病院 千里救命救急センター	救急救命士就業前教育病院実習	2回	30・31日間	7人	
	救急救命士就業中再教育病院実習	265回	4・8・10日間	66人	
大阪府済生会千里病院	気管挿管病院実習	2回	26・30日間	2人	
市立豊中病院	ビデオ喉頭鏡実習	3回	2日間	3人	
大阪脳神経外科病院	気管挿管病院実習	2回	45・34日間	2人	
	ビデオ喉頭鏡実習	2回	1・4日間	2人	
大阪大学医学部附属病院	気管挿管病院実習	1回	37日間	1人	

消 防 団 係

1. 消防団の人事に関する事項

(1) 階級別消防団員数について

令和2年3月31日現在
(単位：人)

階級別 区 別	合 計	団 長	副 団 長	分 団 長	副 分 団 長	部 長	班 長	団 員
定 数	575	1	4	14	15	66	76	399
実 員	537 (12)	1	4	14	15	66 (1)	76 (2)	361 (9)

() 内は女性消防団員数を示す。

(2) 異動について

(単位：人)

階級別 区 別	合 計	団 長	副 団 長	分 団 長	副 分 団 長	部 長	班 長	団 員
入 団	23							23
退 団	36					3	2	31

(3) 人員及び機械配置について

令和2年3月31日現在

所属別	実 員	機 械		
		消防ポンプ 自 動 車	小型動力 ポ ン プ	そ の 他
団 本 部	17人 (12人)		1台	2台
克 明 分 団	29人	1台	1台	
桜 塚 分 団	32人	1台	1台	
大 池 分 団	27人	1台	1台	
螢 池 分 団	35人	1台	1台	
桜 井 谷 分 団	37人	1台	2台	
熊 野 田 分 団	36人	1台	1台	
上 新 田 分 団	29人	1台	1台	
中 豊 島 分 団	27人	2台	1台	
南 豊 島 分 団	36人	2台	2台	
豊 島 分 団	38人	1台	3台	
小 曾 根 分 団	54人	1台	5台	
庄 内 北 分 団	43人	2台	1台	
庄 内 東 分 団	50人	1台	1台	
庄 内 西 分 団	47人	2台		
合 計	537人 (12人)	18台	22台	2台

() 内は女性消防団員数を示す。

2. 消防団の出場状況に関する事項

区 分	回 数	出 場 人 員
火 災	26回	413人
ポンプ操法訓練	29回	1,122人
幹部教養訓練	14回	440人
歳末警戒	3回	637人
地水利調査	1回	112人
規律訓練	2回	106人
消防出初式	1回	360人
豊能地区支部総合訓練大会	1回	69人
大阪府消防大会	1回	72人
大阪府消防表彰式	0回	0人
豊能地区支部教養訓練	9回	73人
資機材等取扱訓練	215回	1,374人
防災訓練	6回	29人
消防団フェア	1回	54人
予防広報活動	43回	230人
幹部研修	16回	36人
合 計	368回	5,127人

企 画 経 理 係

1. 各種手数料に関する事項

金銭登録機による手数料徴収

(単位:円)

種 別	金 額
危 険 物 施 設 手 数 料	2, 6 8 2, 1 5 0
保 安 3 法 手 数 料	1, 2 0 4, 1 0 0
諸 証 明 手 数 料	3 0, 9 0 0
合 計	3, 9 1 7, 1 5 0

〔 警 防 課 〕

防 災 指 導 係

1. 消防車両等に関する事項 (消防団車両を含まず。)

令和2年3月31日現在

(単位：台)

車 両 別	消防ポンプ自動車(小型水槽付含む。)	水槽付消防ポンプ自動車	化学消防ポンプ自動車	はしご付消防自動車	はしご付消防ポンプ自動車	小型動力ポンプ付水槽車	救助工作車(小型水槽付含む。)	消防司令車	指揮車	調査車	支援車	予防広報車	高規格救急自動車	小型動力ポンプ付積載車	その他の消防自動車	作業車その他の車両	原動機付自転車	小型動力ポンプ	合 計
台 数	16 (0)	4 (0)	4 (1)	2 (0)	1 (0)	1 (0)	4 (1)	3 (0)	1 (0)	1 (0)	1 (0)	4 (0)	17 (3)	1 (0)	14 (1)	17 (1)	9 (0)	20 (2)	120 (9)

()内は、能勢町における数値 (内数)

2. 自主防災組織等訓練指導状況に関する事項

	参加組織数	参加人数
自主防災組織	135組織	6,125人
消防防災協力事業所	48事業所	90人

警 備 計 画 係

1. 消防水利に関する事項 (基準以上)

令和2年3月31日現在

(単位:か所)

消 火 栓			防 火 水 槽			そ の 他				合 計 A+B+C
公 設	私 設	小 計 A	公 設	私 設	小 計 B	河 川	池	プ ール	小 計 C	
			40m ³ 以上	40m ³ 以上						
5,219 (343)	26 (1)	5,245 (344)	433 (115)	359 (25)	792 (140)	4 (0)	58 (24)	70 (0)	132 (24)	6,169 (508)

()内は、能勢町における数値 (内数)

2. 救助活動に関する事項

(1) 出場状況

出 場 状 況			
出 場 件 数	出 場 台 数	出 場 人 員	救 助 人 員
444(12)件	1,742(30)台	6,787(78)人	179(6)人

()内は、能勢町における数値 (内数)

(2) 事故別の内訳

(単位:件)

事 故 別	件 数	事 故 別	件 数	事 故 別	件 数
建物等による事故	189(2)	風水害等自然災害事故	0(0)	ガス及び酸欠事故	2(0)
誤 報 ・ 虚 報	160(1)	機械による事故	1(0)	そ の 他 の 事 故	31(1)
交 通 事 故	26(8)	他 市 応 援	2(0)		
火災による事故	30(0)	水 難 事 故	3(0)	合 計	444(12)

()内は、能勢町における数値 (内数)

3. 警戒活動に関する事項

(1) 出場状況 (消防団を除く。)

出 場 状 況		
出 場 件 数	出 場 台 数	出 場 人 員
2,095(129)件	2,614(194)台	10,569(450)人

()内は、能勢町における数値 (内数)

(2) 事故別の内訳

(単位:件)

事 故 別	件 数	事 故 別	件 数	事 故 別	件 数
救 急 活 動 支 援	863(41)	救 護	109(1)	上下水道管の破損等	2(0)
消防用設備の誤作動等	256(6)	危険物の流出・漏洩等	79(15)	燃焼器具の異常燃焼等	13(2)
救急活動等安全管理	329(44)	異臭・異音等の警戒・調査	56(1)	ガス漏洩等	3(0)
風水害等	10(1)	他市応援出場	27(1)	風呂の空焚き	2(0)
PA連携	89(0)	水位調査	24(0)	事前進駐	1(0)
誤報・虚報	87(4)	火災の未然防止	28(6)	その他	24(1)
救急搬送補助等	76(6)	航空機	17(0)	合 計	2,095(129)

()内は、能勢町における数値(内数)

4. 一声訪問事業の実施状況に関する事項

(単位:人)

	北消防署	南消防署	新千里署	合計
訪問人数	3, 3 3 9	3, 9 7 6	3, 6 6 4	1 0, 9 7 9

第 1 ・ 第 2 ・ 第 3 指 揮 調 査 係

1. 火災等の調査活動に関する事項

(1) 火災の発生状況等

火 災 の 発 生 状 況				出 場 状 況		
発生件数	り災世帯	り災人員	損害見積額	出場件数	出場台数	出場人員
75(2)件	44(0)世帯	105(0)人	72,612(0)千円	75(2)件	481(19)台	2,023(67)人

()内は、能勢町における数値 (内数)

(2) 火災の内訳

(単位：件)

用途別	件数	用途別	件数	用途別	件数	用途別	件数
住 宅	17(0)	倉 庫	2(0)	停 車 場	1(0)	車庫・駐車場	0(0)
共 同 住 宅	13(0)	病院・医院等	2(0)	物品販売店舗	0(0)	車 両 火 災	7(0)
工場・作業場	6(0)	事 務 所	2(0)	学 校 等	0(0)	林 野 火 災	1(1)
特定複合用途	3(0)	旅館・ホテル	1(0)	遊 技 場 等	0(0)	その他の火災	17(1)
非特定複合用途	2(0)	併 用 住 宅	1(0)	飲 食 店	0(0)	合 計	75(2)

()内は、能勢町における数値 (内数)

(3) 火災の原因別

(単位：件)

原因別	件数	原因別	件数	原因別	件数
放火・放火の疑い	16(0)	ス ト ー ブ	2(0)	溶接機・切断機	0(0)
こ ん ろ	8(0)	た き 火	1(1)	衝突の火花	0(0)
た ば こ	6(0)	電 気 装 置	1(0)	火 入 れ	0(0)
電 気 機 器	5(0)	火 あ そ び	1(0)	こ た つ	0(0)
電灯・電話等の配線	4(0)	炉	1(0)	そ の 他	19(1)
配 線 器 具	4(0)	マ ッ チ ・ ラ イ タ ー	0(0)	不 明 ・ 調 査 中	4(0)
灯 火	3(0)	排 気 管	0(0)	合 計	75(2)

()内は、能勢町における数値 (内数)

〔 救 急 救 命 課 〕

救 急 高 度 化 係

1. 救急活動に関する事項

(1) 出場状況

出 場 状 況			
出 場 件 数	出 場 台 数	出 場 人 員	搬 送 人 員
24,695件(608件)	24,695台(608台)	74,085人 (1,824人)	22,171人(592人)

()内は、能勢町における数値 (内数)

(2) 救急活動の内訳

(単位:件)

事 故 別	件 数	事 故 別	件 数	事 故 別	件 数
急 病	16,632 (372)	運 動 競 技	132 (4)	水 難	4 (0)
一 般 負 傷	4,101 (112)	加 害 事 故	118 (1)	そ の 他	35 (0)
交 通 事 故	1,593 (54)	労 働 災 害	156 (11)	—	—
転 院	1,655 (46)	火 災	68 (0)	—	—
自 損 行 為	199 (8)	自 然 災 害	2 (0)	合 計	24,695 (608)

()内は、能勢町における数値 (内数)

2. 救急隊員教育に関する事項

教 育 項 目	詳 細	受 講 者
プレホスピタル・セミナー等	3日間3回実施	延 311人
症 例 検 討 会	3日間2回実施	延 208人
I C L S (二次救命コース)	1日間7回実施	延 17人
P S L S ・ P C E C (脳卒中・意識障害コース)	1日間2回実施	延 10人
M C L S (集団災害医療コース)	実施無	延 0人

救 急 普 及 啓 発 係

1. 応急手当普及啓発活動に関する事項

(1) 応急手当普及啓発講習会

応急手当普及啓発講習	上 級 救 命 講 習	4回	109人
	普 通 救 命 講 習 I ・ II ・ III	169回 (4回)	3,476人 (38人)
	救命入門コース(90分)	145回 (2回)	7,424人 (69人)
	救命入門コース(45分) (ジュニア救命サポーター事業含む)	151回 (5回)	7,539人 (65人)
	一般救命講習(予防救急講習含む)	148回 (6回)	7,675人 (93人)
	応急手当普及員講習・再講習 (他市認定等含む)	14回	77人
	応急手当指導員講習・再講習 (他市認定等含む)	8回	28人
予 防 救 急 講 習	高 齢 者	17回	388人
	乳 幼 児	34回	652人
	熱 中 症	18回	457人
ジュニア救命サポーター事業	市内小学5年または6年生の児童対象	51回 40校	3,700人

()内は、能勢町における数値(内数)

(2) 市民救命サポーター関係

市民救命サポーター・ステーション	新規 3事業所	累計 182事業所
市民救命サポーター・ほーむ	新規 110人	累計 4,041人

(3) 救急医療週間関係

行 事 名	詳 細		参加・受講人数
市 民 健 康 展	10月20日	C P R コーナー(医師会と協力)	153人
		各 種 展 示 コーナー	168人

〔 消 防 指 令 セ ン タ ー 〕

第 1 ・ 第 2 ・ 第 3 指 令 管 制 係

1. 通信施設の運用に関する事項

(1) 119番等受付件数について

(単位：件)

火災 通報	救急		救助 通報	警戒 通報	問合せ	間違い等	回線テスト 通報訓練	他市 携帯転送	その他 (*)	合計
	通報	照会 相談								
114	27,996	473	236	412	3,774	5,241	4,607	848	439	44,140

(*) その他内訳：FAX転送、他市照会等

(2) 緊急通報システム等の端末装置設置数と受付件数について

区 分	緊急通報システム	障害者用ファクシミリ	合 計
設 置 数	1,586 件	113 件	1,699 件
受 付 件 数(*)	883 件	3 件	886 件

(*) 119 テスト除く。

緊急通報システム設置数：令和2年3月31日付の利用者報告書による設置件数です。

(3) 無線通信回数について

(単位：回)

区 分	消防業務	救急業務	合 計
通 信 回 数	441,386	379,671	821,057

上記件数は、2市1町の総数です。

情 報 管 理 係

1. 消防防災情報システム管理に関する事項

(1) 消防防災情報システム機器について

指令装置	指揮台	表示盤	無線 統制台	指令伝送装置	気象情報 収集装置	災害状況等自 動案内装置
4台	1台	一式	1台	14台	一式	一式

順次指令装置	音声合成装置	出動車両 運用管理装置	システム 監視装置	電源設備	統合型位置情報 通知装置	消防用高所監視施設
3台	3台	2台	1台	一式	1台	一式

(2) 消防専用無線電話機器について

(単位:台)

超短波無線機			極超短波無線機
基地局	消防系車載型 可搬型・卓上型	消防系携帯型	署活動系携帯型
3(1)	87(6)	67(8)	232(0)

()内は、能勢町における数値(内数)

(3) 各種回線等について

(単位:回線)

固定・IP 119番回線	携帯電話 119番回線	119番 転送用回線	緊急通報回線	災害状況 自動案内装置用	関係機関連絡用回線	消防団指令用回線
12	4	4	4	6	4	30

消防団指令書出力装置用回線	消防団報告用FAX回線	指令センタービジネスホン回線	署所指令用回線	主力車両間 通信回線
18	1	4	13	52

(4) その他の機器について

(単位:台)

市防災行政無線局	市防災行政無線同報 通信システム	府防災行政無線機	千里川水位情報システム
1	1	2	1

大阪府救急医療情報 端末装置	大阪消防ヘリ 映像受信装置	震度表示装置	緊急情報 ネットワークシステム
1	1	1	1

〔 予 防 課 〕

予 防 係

1. 火災予防に関する事項

(1) 普及啓発

種 別	摘 要
危 険 物 安 全 月 間	6月 1日～ 6月30日 (危険物安全週間を含む)
秋 の 火 災 予 防 運 動	11月 9日～ 11月15日
歳 末 火 災 予 防 運 動	12月10日～ 12月30日
文 化 財 防 火 デ ー	1月26日
春 の 火 災 予 防 運 動	3月 1日～ 3月 7日
車 両 火 災 予 防 運 動	3月 1日～ 3月 7日 (春の火災予防運動期間中)
講 習 会 ・ 研 修 会	2回 153人
防 火 作 品	幼年図画432点 小・中学生図画821点 小・中学生習字2,064点 合計3,317点
印 刷 物 等	火災予防普及啓発用資材として、チラシ、ポスター等を作成し、事業所、自治会等に配布
防 火 広 報	春、秋、歳末火災予防運動期間中や気象状況等に応じて、適宜車両等で実施
住宅用火災警報器設置対策広報	チラシ、ケーブルテレビ、消防訓練、各種行事において実施

(2) 防火管理講習

回 数	日 数	受 講 者 数
5回	10日	844人

※ 豊中市内の防火管理講習は、日本防火・防災協会が実施しています。

(3) 消防訓練指導

区 分	消 火 訓 練	避 難 訓 練	通 報 訓 練	総 合 訓 練	合 計
訓 練 回 数	437回 (7回)	647回 (29回)	157回 (8回)	1,293回 (51回)	2,534回 (95回)
参 加 人 員	15,051人 (162人)	38,332人 (1,806人)	6,902人 (290人)	56,699人 (2,093人)	116,984人 (4,351人)
指 導 消 防 職 員 数	54人 (0人)	47人 (2人)	16人 (0人)	503人 (59人)	620人 (61人)

()内は、能勢町における数値 (内数)

(4) 自衛消防隊数の現況

隊 数	2,643 (70) 隊
-----	--------------

()内は、能勢町における数値 (内数)

(5) 消防防災協力事業所の現況

事業所	320事業所	人員	9,887人
-----	--------	----	--------

(6) 女性防火クラブの現況

(令和2年3月31日現在)

番号	ク	ラ	ブ	名	クラブ員数	結	成	年	月	日									
1	熊	野	田	校	区	女	性	防	火	ク	ラ	ブ	110人	平	5	.	4	.	8
2	刀	根	山	校	区	女	性	防	火	ク	ラ	ブ	休会中	平	5	.	4	.	8
3	箕	輪	校	区	女	性	防	火	ク	ラ	ブ	317人	平	5	.	4	.	8	
4	庄	内	女	性	防	火	ク	ラ	ブ	110人	平	5	.	4	.	8			
5	庄	内	南	女	性	防	火	ク	ラ	ブ	174人	平	5	.	4	.	8		
6	南	桜	塚	校	区	女	性	防	火	ク	ラ	ブ	138人	平	6	.	4	.	14
7	寺	内	校	区	女	性	防	火	ク	ラ	ブ	休会中	平	6	.	4	.	14	
8	緑	地	校	区	女	性	防	火	ク	ラ	ブ	休会中	平	6	.	4	.	14	
9	千	成	女	性	防	火	ク	ラ	ブ	137人	平	6	.	4	.	14			
10	豊	島	地	区	女	性	防	火	ク	ラ	ブ	74人	平	6	.	4	.	14	
11	豊	島	北	女	性	防	火	ク	ラ	ブ	休会中	平	6	.	4	.	14		
12	桜	塚	校	区	女	性	防	火	ク	ラ	ブ	177人	平	7	.	7	.	7	
13	原	田	校	区	女	性	防	火	ク	ラ	ブ	142人	平	7	.	7	.	7	
14	東	豊	台	校	区	女	性	防	火	ク	ラ	ブ	48人	平	7	.	7	.	7
15	島	田	校	区	女	性	防	火	ク	ラ	ブ	36人	平	7	.	7	.	7	
16	小	曾	根	校	区	女	性	防	火	ク	ラ	ブ	149人	平	7	.	7	.	7
17	中	豊	島	校	区	女	性	防	火	ク	ラ	ブ	休会中	平	7	.	7	.	7
18	庄	内	西	女	性	防	火	ク	ラ	ブ	229人	平	8	.	7	.	7		
19	上	野	校	区	女	性	防	火	ク	ラ	ブ	357人	平	9	.	5	.	28	
20	豊	島	西	女	性	防	火	ク	ラ	ブ	83人	平	9	.	7	.	6		
21	豊	南	女	性	防	火	ク	ラ	ブ	33人	平	10	.	2	.	1			
22	若	北	女	性	防	火	ク	ラ	ブ	休会中	平	10	.	5	.	17			
23	北	緑	丘	校	区	女	性	防	火	ク	ラ	ブ	休会中	平	10	.	10	.	24
24	桜	井	谷	女	性	防	火	ク	ラ	ブ	156人	平	11	.	10	.	18		
25	野	畑	女	性	防	火	ク	ラ	ブ	46人	平	13	.	3	.	25			
26	南	町	女	性	防	火	ク	ラ	ブ	39人	平	13	.	9	.	2			
27	大	池	女	性	防	火	ク	ラ	ブ	25人	平	14	.	11	.	1			
28	上	新	田	女	性	防	火	ク	ラ	ブ	58人	平	20	.	4	.	29		
29	克	明	校	区	女	性	防	火	ク	ラ	ブ	24人	平	21	.	11	.	15	
30	野	田	校	区	女	性	防	火	ク	ラ	ブ	27人	平	22	.	7	.	24	
31	高	川	女	性	防	火	ク	ラ	ブ	24人	平	23	.	11	.	27			
32	蛭	池	女	性	防	火	ク	ラ	ブ	10人	平	25	.	4	.	24			
33	北	丘	校	区	女	性	防	火	ク	ラ	ブ	19人	平	25	.	5	.	18	
34	西	丘	校	区	女	性	防	火	ク	ラ	ブ	11人	平	26	.	3	.	28	

35	東泉丘校区女性防火クラブ	16人	平27.11.29
合計(35クラブ)		2,769人	

(7) 幼年消防クラブの現況

(令和2年3月31日現在)

番号	ク ラ ブ 名	ク ラ ブ 員 数	結 成 年 月 日
1	熊野田幼稚園ぞうさん消防クラブ	412人	昭59.5.15
2	東邦幼稚園幼年消防クラブ	158人	昭61.6.19
3	豊中愛光幼稚園消防クラブ	75人	昭62.5.26
4	くりのみ幼稚園幼年消防クラブ	273人	昭62.7.8
5	庄内こどもの杜幼稚園幼年消防クラブ	147人	昭63.5.19
6	豊中稲荷学園宮山幼稚園幼年消防クラブ	285人	昭63.5.29
7	豊南幼稚園ファイヤーキッズ幼年消防クラブ	95人	平元.5.31
8	緑ヶ丘幼稚園幼年消防クラブ	249人	平元.6.23
9	あけぼの幼年消防クラブ	270人	平2.6.14
10	超光寺幼稚園幼年消防クラブ	82人	平3.5.17
11	ラ・サンテ幼稚園幼年消防クラブ	154人	平3.5.29
12	おぞね幼稚園幼年消防クラブ	150人	平4.6.1
13	蛭池文化幼稚園消防クラブ	173人	平4.6.16
14	服部幼稚園ぞうさん幼年消防クラブ	165人	平5.5.28
15	仏光幼稚園幼年消防クラブ	144人	平5.6.28
16	こうづしま幼稚園幼年消防クラブ	220人	平6.5.31
17	春日荘聖マリア幼稚園消防クラブ	121人	平6.6.14
18	東豊中幼稚園消防クラブ	365人	平7.5.19
19	ほづみ幼稚園ファイヤークラブ	91人	平7.6.2
20	豊中文化幼稚園幼年消防クラブ	255人	平8.5.14
21	おんがくようちえんしょうぼうクラブ	291人	平8.5.23
22	豊中みどりようちえん幼年しょうぼうクラブ	210人	平9.5.22
23	庄本幼稚園ドリームキッズ幼年消防クラブ	49人	平9.6.24
24	せんなりこども園幼年消防クラブ	38人	平9.10.22
25	とねやまようねんしょうぼうクラブ	137人	平10.5.22
26	しんどう幼年消防クラブ	310人	平10.6.2
27	アソカ・ファイヤーキッズクラブ	168人	平11.5.17
28	てしまこども園幼年消防クラブ	111人	平11.6.11
29	しんでん幼年消防クラブ	160人	平12.5.26
30	せんりひじり幼年消防クラブ	411人	平12.6.22
31	箕面自由学園幼稚園幼年消防クラブ	274人	平13.6.8
32	服部みどり幼稚園幼年消防クラブ	293人	平13.6.14
33	のばたけこども園幼年消防クラブ	160人	平14.6.13
34	てらうちこども園幼年消防クラブ	148人	平14.6.13

35	ゆたかこども園幼年消防クラブ	176人	平14 . 6 . 13
36	豊中幼稚園幼年消防クラブ	135人	平15 . 5 . 22
37	曾根幼稚園幼年消防クラブ	127人	平15 . 6 . 3
38	梅花幼稚園小梅組幼年消防クラブ	183人	平20 . 6 . 3
39	追手門学院幼稚園幼年消防クラブ「フォー」	367人	平20 . 6 . 20
40	みくま幼稚園幼年消防クラブ	299人	平22 . 6 . 21
合 計 (40クラブ)		7,931人	

(8) 少年消防クラブの現況

(令和2年3月31日現在)

番号	ク ラ ブ 名	ク ラ ブ 員 数	結 成 年 月 日
1	とねやま地域子ども教室少年消防クラブ	807人	平25 . 9 . 7
2	みなさくこども教室少年消防クラブ	876人	平25 . 10 . 1
3	くまっこ遊び広場少年消防クラブ	休会中	平25 . 12 . 1
合 計 (3クラブ)		1,683人	

(9) 火災予防条例に基づく届出等受理状況

(単位:件)

区 分	受 理 件 数
喫煙・裸火の使用・危険物品の持込み	58 (4)
防火対象物使用開始	319 (6)
炉・厨房設備・温風暖房機等設置、変更	5 (1)
サウナ設備設置、変更	0 (0)
発電・変電・蓄電池設備設置、変更	72 (6)
ネオン管灯設備設置、変更	0 (0)
水素ガスを充てんする気球の設置	0 (0)
催 物 開 催	3 (1)
工事現場に設ける事務所の設置	42 (0)
少量危険物貯蔵・取扱い・変更、廃止	66 (2)
指定可燃物貯蔵・取扱い・変更、廃止	3 (0)
少量危険物等タンク水張等検査	0 (0)
露 店 等 の 開 設 届 出 書	179 (7)
合 計	747 (27)

()内は、能勢町における数値 (内数)

(10) 少量危険物等の貯蔵・取扱いの現況

(単位:施設)

区 分	少 量 危 険 物	指 定 可 燃 物
貯蔵・取扱所数	497 (45)	55 (4)

()内は、能勢町における数値 (内数)

2. 防火対象物の立入検査に関する事項

防火対象物数	実施件数	指示件数	改善件数	従事職員数
11,228件 (316件)	2,105件 (95件)	1,350件 (39件)	607件 (20件)	延6,241人 (312人)

()内は、能勢町における数値(内数)

3. 火災予防等相談状況に関する事項

件数	3(0)件
----	-------

()内は、能勢町における数値(内数)

設備開発指導係

1. 防火対象物の規制に関する事項

(1) 消防用設備等設置状況

令和2年3月31日現在

(単位:件)

区 分	設 置 件 数	増 改 修 等 件 数	現 在 数
屋内消火栓設備	5(0)	12(0)	839(24)
スプリンクラー設備	5(0)	74(0)	278(10)
水噴霧消火設備等	1(0)	6(0)	808(3)
屋外消火栓設備	0(0)	1(0)	42(3)
動力消防ポンプ設備	0(0)	0(0)	27(1)
自動火災報知設備	68(1)	302(4)	4,566(153)
ガス漏れ火災警報設備	0(0)	2(0)	27(1)
漏電火災警報器	0(0)	0(0)	773(1)
消防機関へ通報する 火災報知設備	16(0)	11(0)	347(23)
非常警報設備	9(0)	67(0)	1,380(42)
避難器具	29(0)	1(0)	1,781(7)
誘 導 灯	107(0)	165(4)	3,590(114)
消 防 用 水	0(0)	0(0)	25(1)
排 煙 設 備	0(0)	0(0)	32(0)
連結散水設備	0(0)	0(0)	23(0)
連結送水管	14(0)	10(0)	876(0)
非常コンセント設備	5(0)	0(0)	199(0)
無線通信補助設備	0(0)	0(0)	1(0)
合 計	259(1)	651(8)	15,614(383)

()内は、能勢町における数値(内数)

(2) 消防用設備等事務処理状況

(単位:件)

着 工 ・ 設 計 届 受 理 件 数	641(5)
設 置 届 受 理 件 数	1,369(15)
検 査 済 証 交 付 件 数	144(3)
点 検 報 告 件 数	4,596(126)

()内は、能勢町における数値(内数)

(3) 建築確認同意事務処理状況

(単位：件)

区分	新築	増築	改築	移転	大規模 修繕	大規模 模様替	用途変更	その他	合計
申請件数	294 (7)	19(4)	0(0)	0(0)	0(0)	0(0)	5(0)	0(0)	318 (11)
同意件数	294 (7)	19(4)	0(0)	0(0)	0(0)	0(0)	5(0)	0(0)	318 (11)

()内は、能勢町における数値(内数)

危険物保安係

1. 製造所等に関する事項

(単位:件)

区 分	施設数	許可	完成 検査	タンク 検査	仮使用 承認	廃止 転出	立入検査		
							実施件数	指示件数	改善件数
製 造 所	5 (0)	5 (0)	4 (0)	0 (0)	4 (0)	2 (0)	7 (0)	1 (0)	1 (0)
屋 内 貯 蔵 所	57 (0)	6 (0)	5 (0)	0 (0)	2 (0)	4 (0)	62 (0)	6 (0)	6 (0)
屋外タンク貯蔵所	3 (0)	0 (0)	0 (0)	0 (0)	0 (0)	0 (0)	3 (0)	0 (0)	0 (0)
屋内タンク貯蔵所	15 (1)	0 (0)	0 (0)	0 (0)	0 (0)	1 (0)	16 (1)	0 (0)	0 (0)
地下タンク貯蔵所	73 (10)	5 (0)	4 (0)	0 (0)	2 (0)	9 (0)	81 (9)	6 (0)	5 (0)
簡易タンク貯蔵所	0 (0)	0 (0)	0 (0)	0 (0)	0 (0)	0 (0)	0 (0)	0 (0)	0 (0)
移動タンク貯蔵所	35 (14)	0 (0)	0 (0)	0 (0)	0 (0)	1 (0)	36 (14)	0 (0)	0 (0)
屋 外 貯 蔵 所	0 (0)	0 (0)	0 (0)	0 (0)	0 (0)	0 (0)	0 (0)	0 (0)	0 (0)
給 油 取 扱 所	63 (12)	19 (3)	18 (2)	0 (0)	19 (3)	0 (0)	63 (12)	7 (1)	6 (1)
販 売 取 扱 所	4 (0)	0 (0)	0 (0)	0 (0)	0 (0)	0 (0)	4 (0)	0 (0)	0 (0)
一 般 取 扱 所	48 (3)	5 (0)	4 (0)	0 (0)	2 (0)	2 (0)	50 (3)	2 (0)	2 (0)
他市設置タンク	0 (0)	0 (0)	0 (0)	147 (0)	0 (0)	0 (0)	0 (0)	0 (0)	0 (0)
合 計	303 (40)	40 (3)	35 (2)	147 (0)	29 (3)	19 (0)	322 (39)	22 (1)	20 (1)

()内は、能勢町における数値 (内数)

2. 仮貯蔵、仮取扱いに関する事項

(単位:件)

区 分	仮 貯 蔵	仮 取 扱	合 計
承 認 件 数	1 (0)	2 (0)	3 (0)

()内は、能勢町における数値 (内数)

3. 予防規程認可申請に関する事項

(単位:件)

申 請	15 (1)	認 可	15 (1)
-----	-----------	-----	-----------

()内は、能勢町における数値 (内数)

4. 消防法に基づく届出に関する事項

(単位:件)

区 分		受 理 件 数
危 険 物 保 安 監 督 者	選 任	29 (0)
	解 任	25 (0)
危 険 物 取 扱 責 任 者	選 任	45 (4)
	解 任	47 (4)
品 名 ・ 数 量 ・ 倍 数 変 更		4 (0)
譲 渡 ・ 引 渡		21 (0)
廃 止		19 (0)
関 係 者 の 住 所 氏 名 変 更		111 (1)
火 気 使 用 工 事		1 (0)
軽 微 な 変 更		48 (2)
管 理 権 委 託		9 (0)
休 止		2 (1)
再 使 用		0 (0)
災 害 発 生		2 (0)
取 下 書		1 (0)
合 計		364 (12)

()内は、能勢町における数値 (内数)

5. 保安3法施設に関する事項

(1) 火薬類取締法

(単位:件)

区 分	施 設 数	許 可	認 可	指 示	保 安 検 査 ※2	届 出	立 入 検 査		
							実 施 件 数	指 示 件 数	改 善 件 数
火 薬 庫	17 (17)	0 (0)	0 (0)	0 (0)	11 (11)	41 (41)	17 (17)	0 (0)	0 (0)
庫外貯蔵庫	4 (1)	0 (0)	0 (0)	0 (0)	0 (0)	2 (0)	1 (0)	0 (0)	0 (0)
販売事業者	5 (0)	0 (0)	0 (0)	0 (0)	0 (0)	5 (0)	4 (0)	0 (0)	0 (0)
譲受・譲渡・消費者	※1	3 (2)	0 (0)	0 (0)	0 (0)	1 (0)	1 (1)	0 (0)	0 (0)
合 計	26 (18)	3 (2)	0 (0)	0 (0)	11 (11)	49 (41)	23 (18)	0 (0)	0 (0)

()内は、能勢町における数値 (内数)

※1 火薬類譲受許可等は施設ではなく個人に対し許可するもの

※2 保安検査は火薬庫群を単位とし実施したもの

(2) 高压ガス保安法

(単位:件)

区 分	施 設 数	許 可 (登 録)	完 成 検 査	保 安 検 査	届 出	立 入 検 査		
						実 施 件 数	指 示 件 数	改 善 件 数
高 圧 ガ ス 製 造 者 (一 種)	8 (0)	4 (0)	4 (0)	1 (0)	20 (0)	5 (0)	0 (0)	0 (0)

高圧ガス製造者(二種)	33 (2)	0 (0)	0 (0)	0 (0)	32 (0)	15 (1)	0 (0)	0 (0)
高圧ガス製造者(一種冷凍)	9 (0)	0 (0)	0 (0)	0 (0)	8 (0)	6 (0)	0 (0)	0 (0)
高圧ガス製造者(二種冷凍)	57 (0)	0 (0)	0 (0)	0 (0)	10 (0)	16 (0)	0 (0)	0 (0)
高圧ガス貯蔵所(一種)	3 (0)	0 (0)	0 (0)	0 (0)	0 (0)	2 (0)	0 (0)	0 (0)
高圧ガス貯蔵所(二種)	25 (3)	0 (0)	0 (0)	0 (0)	9 (0)	12 (2)	0 (0)	0 (0)
特定高圧ガス消費事業者	5 (0)	0 (0)	0 (0)	0 (0)	3 (0)	4 (0)	0 (0)	0 (0)
高圧ガス販売事業者	55 (3)	0 (0)	0 (0)	0 (0)	10 (1)	21 (3)	0 (0)	0 (0)
容器検査所	1 (0)	0 (0)	0 (0)	0 (0)	0 (0)	0 (0)	0 (0)	0 (0)
合計	196 (8)	4 (0)	4 (0)	1 (0)	92 (1)	81 (6)	0 (0)	0 (0)

()内は、能勢町における数値(内数)

(3) 液化石油ガスの保安の確保及び取引の適正化に関する法律

(単位:件)

区 分	施設数	認定	認可	完成 検査	届 出	立 入 検 査		
						実施 件数	指示 件数	改善 件数
液化石油ガス販売事業者	14 (4)	0 (0)	0 (0)	0 (0)	10 (5)	9 (4)	0 (0)	0 (0)
液化石油ガス保安機関	13 (4)	13 (5)	0 (0)	0 (0)	10 (5)	7 (4)	0 (0)	0 (0)
液化石油ガス特定供給設備	1 (0)	0 (0)	0 (0)	0 (0)	0 (0)	1 (0)	0 (0)	0 (0)
特定液化石油ガス設備工事事業者	18 (5)	0 (0)	0 (0)	0 (0)	3 (1)	7 (4)	0 (0)	0 (0)
合計	46 (13)	13 (5)	0 (0)	0 (0)	23 (11)	24 (12)	0 (0)	0 (0)

()内は、能勢町における数値(内数)

教育委員会事務局

□組織構成と主な業務内容

課名	主な業務内容	収録事項
教育総務課	<p>教育委員会の会議。例規の制定改廃。教育表彰。教育要覧の発行。職員の服務、人事管理、給与、福利厚生、研修。教育予算の編成、執行調整、審査。学校に係る予算配当。事務局の総括事務。</p> <p>教育振興計画に係る企画、立案、調整及び進行管理。教育に関する事務の管理及び執行の状況の点検及び評価。教育政策に係る総合調整、調査及び研究。</p> <p>学籍、就学事務。入退学。学事統計。小中学生に対する就学援助。高校生に対する奨学費貸付、入学支度金貸付あつせん。</p>	<p>(総務係)</p> <p>1 教育委員会会議</p> <p>2 職員</p> <p>(企画経理係)</p> <p>1 豊中市教育振興計画</p> <p>2 教育に関する事務の点検及び評価</p> <p>3 物品購入契約及び検収</p> <p>(学務係)</p> <p>1 児童・生徒・学級数</p> <p>2 学校別転入学・転学者数</p>
学校施設管理課	<p>教育財産の管理。教育施設の設置、廃止。学校備品の整備。学校環境整備の支援。建築設備計画、維持修繕。学校体育施設の開放。</p>	<p>1 教室数・校舎面積及び敷地面積</p> <p>2 学校体育施設開放の状況</p> <p>3 運動場夜間開放の状況</p>
社会教育課	<p>社会教育の総合企画、調整、実施。社会教育委員会議。社会教育関係団体（PTA等）の育成。生涯学習の振興。家庭教育の支援。文化財の保護・保存、調査研究、公開・活用の推進。郷土資料室・子ども文化財教室の運営。埋蔵文化財発掘調査。文化財保護審議会。</p> <p>青少年健全育成都市宣言事業の企画・連絡調整。青少年関係団体及び指導者の育成。成人式。青少年自然の家の管理。青年の家いぶき・螢池北青少年運動広場の管理運営。とよなか地域創生塾運営補助。</p>	<p>(社会教育係)</p> <p>1 社会教育委員</p> <p>2 社会教育関係講座</p> <p>3 社会教育関係団体の育成</p> <p>4 識字教室 識字・日本語豊中連絡会</p> <p>5 青少年健全育成事業実施状況</p> <p>6 螢池北青少年運動広場</p> <p>(文化財保護係)</p> <p>1 文化財保護審議会</p> <p>2 文化財保護</p> <p>3 埋蔵文化財発掘調査</p> <p>(青年の家いぶき)</p> <p>1 施設の概要</p> <p>2 事業の実施状況</p> <p>(青少年自然の家)</p> <p>1 施設の概要</p> <p>2 青少年自然の家主催事業</p>
中央公民館	<p>公民館事業の企画・運営。施設の利用承認。公民館運営審議会。グループ活動の支援。公民分館活動の支援・推進。コミュニティプラザ・コミュニティルームの管理運営。</p>	<p>1 運営</p> <p>2 公民館事業・グループ等利用状況</p> <p>3 公民分館の行事参加状況</p> <p>4 人権学習講座</p> <p>5 コミュニティプラザ</p>
読書振興課 図書館	<p>とよなかブックプラネット事業（学校図書館教育の支援）、読書振興に係る総合企画及び調整、図書館との連絡調整、図書館職員及び学校司書の研修、図書館電算設備運用、調査統計。図書館事業の企画・運営、図書館協議会、あらゆる世代の市民</p>	<p>1 図書館協議会</p> <p>2 図書館資料</p> <p>3 利用状況</p>

	<p>および団体への資料・情報提供、レファレンスサービスによる「学び」の支援事業、人権講演会の開催、障害者サービス、多文化サービス、暮らしの課題解決支援サービスの実施、子ども読書活動推進計画の推進および事業の実施。</p> <p>地域・市民との連携協働事業の実施（しょうないREK・北摂アーカイブス・ブックスタート事業「えほんはじめまして」等）、読書会・講演会・講座の開催、学校・社会教育機関・行政機関等との連絡協力。他自治体図書館との相互貸借、広域連携事業。</p>	
学校給食課	<p>学校給食業務の計画立案、広報、調査統計。</p> <p>学校給食費の調定並びに徴収、滞納処分、執行停止等（債権管理課に属するものを除く）に関すること。</p> <p>学校給食事業場安全衛生委員会、学校給食従事者の健康管理・研修に関すること。</p> <p>学校給食及び給食センター運営管理、学校給食施設の衛生管理。学校給食の調理、栄養管理及び調理指導に関すること。</p> <p>学校給食の献立作成、必要な物資の調達に関すること。</p>	<p>(管理係)</p> <p>1 小学校給食の実施</p> <p>2 小学校給食費の内訳（保護者負担額のみ）</p> <p>(運営係)</p> <p>1 小学校給食1人1食当たり平均栄養摂取量</p> <p>2 市内産の食材使用での小学校給食実施（地産地消）</p> <p>3 中学校給食の実施</p> <p>4 中学校給食費の内訳（保護者負担額のみ）</p> <p>5 中学校給食1人1食当たり平均栄養摂取量</p>
教職員課	<p>府費負担教職員の人事、服務、給与、福利厚生。学級編制。教職員の免許状。</p>	<p>(教職員人事係)</p> <p>1 教職員の配置</p> <p>2 教職員厚生会</p>
教育センター	<p>学校教育の研究・調査。教職員の研修。教育資料の収集、保管、利用。情報・科学教育。</p>	<p>(研究研修係)</p> <p>1 教職員の研究・研修</p> <p>(情報科学係)</p> <p>1 情報教育</p> <p>2 科学教育</p>
学校教育課	<p>学力向上。学校評価。小中一貫教育の推進。外国語活動及び英語教育。体験学習推進事業。道徳教育，特別活動及び総合的な学習の時間。教科書無償給与。教育指導の企画。教育課程。教科用図書採択。学校公簿。児童生徒の個人情報。教育研究会。指導方法の工夫改善。学校図書館教育。国際教育。進路指導。研究推進校。学校評議員会。学校教育審議会。学校の適正規模に係る企画立案。学校保健・体育・安全・食に関する指導及び体力向上、児童生徒及び教職員の健康診断・健康管理、就学時健康診断、中学校</p>	<p>(教育課程係)</p> <p>1 教職員の研修</p> <p>2 公立中学校卒業者の進路状況</p> <p>3 公立小学校卒業者の進路状況</p> <p>4 サウンドスクール事業</p> <p>5 小学校連合音楽会・中学校音楽研究演奏会・サマープラスフェスティバル</p> <p>6 中学生シンポジウム</p> <p>(計画係)</p> <p>1 学校教育審議会</p> <p>2 学校の適正規模に係る企画立案</p> <p>(保健体育係)</p> <p>1 豊中市児童・生徒の平均体位</p> <p>2 児童・生徒並びに教職員健康診断諸検査等実施状況</p> <p>3 学校安全関係</p> <p>(人権教育係)</p> <p>1 人権教育の推進</p> <p>2 国際教育の推進</p>

	<p>運動部活動指導協力者派遣、通学路の安全対策、災害共済給付。</p> <p>人権教育の企画、推進及び指導。学校教職員の人権研修。渡日児童生徒相談室の運営。進路選択支援相談。関係団体との連絡調整。</p>	<p>3 人権教育の指導助言</p> <p>4 進路選択支援相談</p> <p>5 人権教育関係団体</p>
児童生徒課	<p>青少年の健全育成、非行防止。青少年の相談、巡視活動。青少年健全育成関係機関・団体との連絡調整。生徒指導。子どもの安心安全業務。教育相談。障害児教育。支援学級の設置。障害児の相談。子どもの居場所づくり事業 - 文化クラブ、各種競技大会等行事、カルチャー教室、月例講座、卓球台開放。文化活動 - 図書活動。学習活動 - 自習室開放。寄り添い型学習支援事業 - 学習支援、家庭訪問、相談援助活動。創造活動 - 相談援助活動、自主創造活動、訪問援助活動。各種学校支援事業。</p>	<p>(生徒指導係)</p> <p>1 青少年の健全育成・非行防止</p> <p>2 広報・啓発・調査活動</p> <p>3 問題行動件数</p> <p>4 子どもの安心安全</p> <p>(教育相談係)</p> <p>1 教育相談の延べ相談者数</p> <p>2 教育相談総合窓口における教育相談の延べ件数</p> <p>3 教職員研修</p> <p>4 専門医による相談件数</p> <p>(支援教育係)</p> <p>1 支援学級(支援学級及び通級指導教室数)</p> <p>2 教職員研修</p> <p>(少年文化館)</p> <p>1 子どもの居場所づくり事業(提案公募型委託事業)</p> <p>2 図書活動</p> <p>3 学習活動</p> <p>4 寄り添い型学習支援事業</p> <p>5 創造活動(不登校支援)</p> <p>6 スクールカウンセラー配置事業</p> <p>7 豊中市スクールソーシャルワーカー活用事業</p>
学び育ち支援課	<p>学校・家庭・地域の連携の推進に向けた企画立案。地域教育協議会、地域子ども教室、学校地域連携ステーション事業の実施。家庭教育の支援。放課後こどもクラブ事業の企画及び運営並びにこれらに係る連携調整。放課後こどもクラブの入退会関連業務。放課後こどもクラブ会費及び間食費等の調定並びに徴収。放課後のこどもの居場所づくり事業の実施。</p>	<p>(企画係)</p> <p>1 地域教育協議会(すこやかネット)</p> <p>2 地域子ども教室</p> <p>3 学校地域連携ステーション事業</p> <p>4 家庭教育支援事業</p> <p>(運営係)</p> <p>1 放課後こどもクラブ入会児数・開設日数</p>

□令和元度(2019年度)の主な取組み ～活動概要～

教育総務課

条例・規則の改正や入札・契約事務の調整を行うとともに、予算執行の効率的運用及び適正管理に努めた。

平成22年(2010年)3月に策定した豊中市教育振興計画を具体化するため、年度毎に策定する教育行政方針を令和2年(2020年)2月に策定した。また、次期(仮称)教育振興計画の策定に向け、市民アンケート調査を実施した。

教育委員会における事務の点検及び評価の実施について、豊中市教育委員会の権限に属する事務の点検及び評価委員会において、学識経験者の知見の活用を図り、報告書をまとめた。また、教育政策の総合調整に努めた。

地方教育行政の組織及び運営に関する法律に基づき設置された総合教育会議において、「教育に関する重点事項」「いじめ・児童虐待防止に対する取り組み」等について市長と協議を行った。

就学事務(転(編)入学、転(退)学、新1年生の就学通知等)、就学援助、特別支援教育就学奨励費、学校医療券、高校生等への奨学費貸付等の各種業務を行った。

学校施設管理課

小中学校の環境改善に資する施設・設備の改修や全般的な維持管理を進めるとともに、教育財産(土地・建物)の管理、学校における教材教具等の整備並びに備品の管理を行った。

学校体育施設の開放について、市民のスポーツ活動の場を確保するため、学校教育に支障のない範囲で行った。

庄内地区の学校再編にかかる(仮称)庄内さくら学園の整備に向け、実施設計を完了した。また、工事の間、同居・統合となる学校の改修工事を実施するとともに引っ越しなどを円滑に進めた。

社会教育課

社会教育の振興として、社会教育委員会議の開催や社会教育関係団体の育成などを行った。

文化財保護行政においては、埋蔵文化財をはじめ民俗、古文書等各種文化財の収集、調査、整理を行ったほか、国史跡春日大社南郷目代今西氏屋敷や桜塚古墳群など市内文化財の維持管理を行った。また、原田しろあと館の一般公開ならびに各種事業を市民団体への委託に基づき実施した。埋蔵文化財の発掘調査については7件実施し、いにしへの郷土の様子を次世代へつなぐため記録し、保護する取り組みを進めた。さらに、庁内外との共催により各種公開・展示事業を実施し、本市歴史資料の市民への展示の機会を設けた。

青少年の健全育成については、高校生ダンスフェスタ(当日は新型コロナウイルス感染拡大防止のため中止)や成人式等、青少年の仲間づくり、社会参加に向けた事業を実施するとともに、青少年の自主性や協調性、創造性を養うことを目的として、青少年団体への支援、青少年指導者の養成等を行った。

また、青少年自然の家(わっぱる)では、指定管理者(NPO法人豊中市青少年野外活動協会)により、小・中・高校が利用したいと思えるプログラムの開発や、幼稚園・保育所の宿泊行事や一般の家族を対象とした事業の実施、ホームページ等情報提供内容の改善に取り組んだ。利用団体は296団体、利用者は延べ13,231人。

中央公民館

公民館は社会教育の実施機関として、市民の生涯学習活動を支援している。令和元年度には、709回の公民館講座等の開催や370の登録グループへの支援、また各小学校区に設置している公民分館活動の推進を通して、市民の生きがいづくりと住み良い地域社会づくりの推進に努めた。

また、地域特性を踏まえた生涯学習機会の提供、関係部局・機関・高校・大学等と連携した講座の充実を図り、利用者層の拡大と世代間交流や次の世代を担う人材の育成、公民館—公民分館—学校との連携に努めた。

読書振興課・図書館

個人および地域の活動における課題の解決から教養を高めるための学習まで、すべての市民の知る自由を保障するためにあらゆる世代の学びを支え、資料・情報の提供を行うとともに、人と人をつなぐ連携の場づくりに取り組んでいる。

「豊中市立図書館の中長期計画(豊中市立図書館グランドデザイン)」については令和元年度の振り返りと令和2年度の取組みにおける優先順位を確認し、5年間の中間見直しに向けて検討を行った。「(仮称)中央図書館基本構想」の令和2年度の策定に向け、市民ニーズの把握のためのアンケート調査を実施したほか、庁内委員会を開催した。(仮称)南部コラボセンターの図書館部分のフロアイメージについて、関係各課と検討を進めた。子ども読書活動の推進のため、地域で子どもと本をつなぐ子ども文庫の活動を紹介するスライド(DVD)資料を作成した。野畑図書館にセルフ式予約受取棚を設置したほか、岡町図書館のこども夏の夏季夜間開室を試行し、利便性の向上を図った。システムリプレイスを実施し、機能強化と図書館Webサイトのリニューアルによるアクセシビリティの向上につとめた。動く図書館車・配本車の運行委託を開始した。

“地域の知の拠点”として、暮らしの課題解決に役立つ資料・情報の提供や講演会(「医療・健康情報レクチャー」「ビジネスゼミナール」等)の実施、「市民環境展」等への参加など、関連部局との連携を通して地域との交流・情報発信に努めた。地域・市民との協働事業として障害者サービス、ブックスタート事業「えほんはじめまして」、しょうないREK、北摂アーカイブス事業等、継続した取組みを行った。図書館サポーターの活動を拡大したほか、サポーター同士の交流や情報共有の機会を持った。

とよなかブックプラネット事業では、児童・生徒の読書活動を推進し自ら学ぶ力を育成するため、読書活動支援システムの運用、物流便の運行等、読書環境の整備を行っている。また、学校図書館を活用した授業例「とよなかスタンダード」を配布し、校内研修支援にも取り組んだ。調べ学習を体験する知的探究合戦「めざせ!図書館の達人」や読書のきっかけづくりとなるビブリオバトル大会、「子ども読書活動フォーラム」を開催した。

学校給食課

学校給食については、栄養素のバランスに配慮しながら実施した。中学校給食については、全市立中学校で選択制・デリバリー方式による給食提供を実施した。

豊中市原田南学校給食センターについては、建設工事が完了し、令和元年(2019年)9月2日より給食の提供を開始した。

市民に食育や学校給食への理解を深めてもらう機会として、各種イベントにおいて移動釜を用いた炊き出しや夏休みを利用した「学校給食で親子クッキング」、「給食センター探検ツアー」など啓発イベントを実施した。また、災害に備えて「出初式」、「災害時帰宅困難者体験訓練」にて移動釜を用いた炊き出し訓練を実施した。

小学校給食費の未納については、文書による納付督促や家庭訪問を実施し収納の向上を図った。あわせて、多額未納者については他部局と連携し法的措置を見据えた引継ぎを行った。

教職員課

豊中市の公立小・中学校の教職員人事及び学級編制に関する業務等を行っている。あわせて、府費負担教職員の福利厚生を目的とした教職員厚生会の事務局として、各種事業を実施している。

教育センター

教育に関する研究及び調査、資料の収集を行っている。あわせて、教職員の研修に関する業務、および情報・科学教育に関する業務を行っている。児童生徒の豊かな学びの充実に向けた研修や科学への興味関心を高めるための「科学の街とよなか」推進事業、ICT環境整備等、各種事業を行った。

学校教育課

学力向上自主企画事業や小中一貫教育推進事業、外国人英語指導助手派遣事業・英語教育コアスクール、サウンドスクール事業などを通じて、児童・生徒の確かな学力向上や豊かな人間性を育む教育の推進が図れるよう、学校支援に努めた。また、各学校の教育課程の編成や学習指導等に関し

て指導助言を行うとともに、小学校教科用図書の採択事務を行った。

施設一体型義務教育学校・(仮称)庄内さくら学園及び(仮称)南校の開校に向けた検討を進めた。また、庄内さくら学園中学校の開校に向けて、学校教育審議会から得た「庄内地域における『魅力ある学校』づくり計画に基づく通学区域の変更について(答申)」に基づき、第七中学校及び庄内さくら学園中学校の通学区域の設定を行った。

各学校に対して、保健、安全、食に関する指導及び体力づくりに関する指導を行った。児童生徒及び教職員の健康診断等の健康管理をはじめ、就学時健康診断、中学校運動部活動指導協力者の派遣、校内の安全管理や、都市基盤部・警察と連携した通学路の安全対策に取り組んだ。

同和教育をはじめ在日外国人教育、男女平等教育、国際教育などの人権教育の推進、啓発に努め、教職員への人権研修を行った。また、帰国・渡日児童生徒の状況に応じて、学校生活支援としての通訳等の派遣や国際教室、とよなか日本語教室を実施した。

児童生徒課

青少年の健全育成や非行防止に関わる相談活動、巡視活動、広報・啓発活動、小中学校の生徒指導に関すること等を中心に、各関係機関と連携し、積極的に活動を推し進めた。また、子どもの安全・安心に関わる被害未然防止活動に取り組むとともに、関係ボランティア団体の事務局として、その活動の活性化と支援に努めた。

「豊中市いじめ防止基本方針」の改定(平成31年(2019年)3月)に伴う周知を行うとともに同方針に基づき、「豊中市いじめ問題対策連絡協議会」及び「豊中市いじめ防止等対策審議会」を開催し、関係機関や団体との連携を図るとともに具体的な施策の推進について検討を進めた。

子どもの心理、行動、ことば(発音等)等に関する悩みについての相談に対して、教育相談業務を行った。また支援学級の設置、就学相談等、障害児教育に関する業務を行った。

少年文化館は、「子どもの居場所づくり事業」「図書活動事業」を実施し、「子ども文化」をキーワードに未来に生きる子どもたちを健やかで心豊かに育てていく場を創出・提供している。創造活動事業においては、庄内少年文化館と千里少年文化館の2館体制で自主創造活動・相談援助・訪問援助を行った。あわせて、不登校の未然防止・早期発見のための学校支援として、スクールソーシャルワーカーの派遣や、全中学校へのスクールカウンセラーの配置(府費)を行った。また、寄り添い型学習支援事業を実施し、「生活困窮者自立支援法」の趣旨に基づき、経済面等での困難に直面する中学3年生に対して自学自習力をはぐくみ、自らの進路を切りひらくことができるよう、学習の場の提供を行った。

学び育ち支援課

放課後こどもクラブ事業と、地域教育協議会(すこやかなネット)事業、地域子ども教室事業、学校地域連携ステーション事業、家庭教育支援事業を一体的に実施し、学校、家庭、地域が連携した放課後の子どものすこやかな育成を総合的に進めていくことをめざし、平成31年(2019年)4月の機構改革により新設された。

学校を拠点とした地域社会全体で子どもたちの学びや育ちを支える環境づくりの推進に向け、「新・放課後子ども総合プラン」に基づく地域子ども教室、放課後こどもクラブの一体型の運営をめざす放課後の居場所づくり事業について、前年度に続き4小学校(大池小・野畑小・西丘小・寺内小)で実施した。また、全校実施の方針を固め、順次推進するため令和2年度(2020年度)に合計10小学校での実施をめざすこととした。

〔 教 育 総 務 課 〕

総 務 係

1. 教育委員会会議に関する事項

(1) 教育長及び教育委員会委員について

職 名	氏 名	職 名	氏 名
教 育 長	岩 元 義 継	教育長職務代理者	船 曳 弘 栄
委 員	藤 原 道 子	委 員	橋 本 和 明
委 員	森 由 香	委 員	赤 尾 勝 己

(2) 教育長及び委員の異動について

異 動 月 日	氏 名	事 由
6・25	赤 尾 勝 己	教育委員会委員就任

(3) 教育委員会会議の開催について

区 分	開 催 回 数	摘 要
委員会	13回	議決件数 53、専決処分報告件数 10、教育長等報告回数 13

(4) 規則・告示について

規 則	8 件	告 示	14 件

2. 職員に関する事項

(1) 職員数について 平成31年4月1日現在

(単位：人)

性 別 職 名	性 別		合 計
	男	女	
指 導 主 事	24	18	42
事 務 職 員	49	40	89
技 術 職 員	2	0	2
司 書	11	29	40
保 健 師	0	1	1
看 護 師	0	3	3
管 理 栄 養 士	0	1	1
栄 養 士	0	1	1
技 能 職 員	13	40	53
小・中学校任期付常勤講師	0	4	4
計	99	137	236

(2) 採用・退職について

(単位:人)

区分	職名別 月別	指導主事	教育指導員	事務職員	技術職員	司書	社会福祉職員	保健師	看護師	栄養士	技能職員	小・中学校 期付・常勤 講師	計
採用者数	4	9										3	12
	5												
	6												
	7												
	8												
	9												
	10												
	11												
	12												
	1												
	2												
	3												
	計	9										3	12
退職者数	4												
	5	1											1
	6												
	7												
	8												
	9												
	10												
	11												
	12			1									1
	1												
	2												
	3	12		2			1				4	4	23
	計	13		3			1				4	4	25

(注1) ()内の数は、同日付け出向・派遣者の内数を示す。

(注2) 再任用・任期付短時間勤務職員を除く。

企 画 経 理 係

1. 豊中市教育振興計画に関する事項

「令和元年度(2019年度)教育行政方針」策定

次期「(仮称)豊中市教育振興計画」策定にかかる市民アンケート調査 令和元年(2019年)12月実施

2. 教育に関する事務の点検及び評価に関する事項

豊中市教育委員会の権限に属する事務の点検及び評価委員会 開催回数 6回

委員	職名
服部 憲児(委員長)	大学准教授
原 清治(委員長職務代理者)	大学教授
宮村 裕子	大学准教授

3. 物品購入契約及び検収に関する事項

区分	需用費	原材料費	備品購入費	合計
取扱い件数	103件	—	131件	234件
金額	62,759,779円	—	53,584,599円	116,344,378円

学 務 係

1. 児童・生徒・学級数に関する事項

(1) 小学校

(令和元年(2019年)5月1日現在)

	児 童 数 (人)			学 級 数 (学級)							
	男	女	計	1	2	3	4	5	6	支	計
克 明	212	192	404	2	2	2	2	3	2	6	19
桜 塚	288	252	540	3	3	3	3	2	3	4	21
大 池	343	369	712	4	4	4	3	3	3	6	27
螢 池	176	208	384	2	2	2	2	2	3	5	18
桜井谷	325	269	594	3	4	3	3	3	3	7	26
熊野田	364	309	673	3	4	3	3	3	3	8	27
中豊島	274	255	529	3	3	3	2	2	2	5	20
豊 島	254	221	475	3	3	2	2	2	2	7	21
原 田	267	229	496	3	3	2	3	2	2	5	20
小曾根	168	141	309	2	2	2	2	2	2	7	19
豊 南	137	135	272	2	1	2	1	2	2	3	13
上 野	583	508	1,091	5	5	5	5	5	5	9	39
南桜塚	465	411	876	4	5	4	4	4	4	8	33
新 田	432	360	792	5	4	4	4	4	4	8	33
庄 内	113	104	217	2	1	1	1	1	2	5	13
庄内南	124	122	246	2	2	1	1	2	1	5	14
庄内西	118	115	233	2	2	1	1	2	1	4	13
野 田	172	147	319	2	2	2	2	2	2	6	18
島 田	125	111	236	1	2	1	1	2	2	4	13
千 成	139	151	290	2	2	2	2	2	2	5	17
北 丘	180	189	369	2	2	3	2	2	1	5	17
東 丘	291	244	535	2	3	2	3	2	3	7	22
東豊中	241	250	491	3	3	3	2	3	2	4	20
豊島西	217	179	396	2	3	2	2	2	2	4	17
西 丘	335	332	667	4	4	3	3	3	3	7	27
高 川	141	120	261	2	2	1	1	2	1	6	15
刀根山	426	381	807	3	4	5	4	4	4	9	33
南 丘	331	296	627	4	3	3	3	3	3	9	28
豊島北	286	247	533	3	3	2	3	3	3	5	22
泉 丘	401	377	778	3	4	4	3	4	4	10	32
少 路	456	448	904	5	4	4	4	4	5	8	34
野 畑	330	335	665	3	3	3	3	4	4	8	28
東豊台	323	308	631	3	3	3	3	3	3	6	24
箕 輪	152	156	308	2	2	2	2	2	2	5	17
北 条	320	304	624	3	3	3	3	3	3	6	24
寺 内	257	241	498	3	3	3	3	3	2	5	22
緑 地	387	363	750	4	4	3	3	4	3	9	30
桜井谷東	571	551	1,122	6	6	5	5	5	5	8	40
東泉丘	242	268	510	3	2	2	3	3	3	6	22
北緑丘	167	167	334	2	2	1	2	2	2	4	15
新田南	305	302	607	3	3	3	3	3	3	9	27
計	11,438	10,667	22,105	120	122	109	107	114	111	257	940

(2) 中学校

	生徒数(人)			学級数(学級)				
	男	女	計	1	2	3	支	計
一中	283	268	551	5	5	5	6	21
二中	276	264	540	5	5	5	7	22
三中	445	495	940	8	9	8	6	31
四中	294	290	584	5	6	5	6	22
五中	199	184	383	3	4	4	5	16
六中	125	137	262	3	3	2	4	12
七中	163	131	294	3	3	3	3	12
八中	136	111	247	2	2	3	4	11
九中	439	424	863	8	7	7	8	30
十中	103	101	204	2	2	2	3	9
十一中	545	487	1,032	9	8	9	6	32
十二中	193	191	384	3	4	4	5	16
十三中	359	313	672	6	6	6	6	24
十四中	238	249	487	4	5	4	6	19
十五中	257	265	522	4	5	5	5	19
十六中	213	215	428	4	4	4	6	18
十七中	387	346	733	7	6	6	6	25
十八中	110	117	227	2	2	3	4	11
四中(夜間)	18	23	41	1	1	1	0	3
計	4,783	4,611	9,394	84	87	86	96	353

2. 学校別転入学・転学者数(令和元年度(2019年度))に関する事項

(1) 小学校

(単位:人)

	転入学	転学		転入学	転学
克明	11	8	東丘	31	10
桜塚	32	10	東豊中	15	4
大池	34	9	豊島西	7	6
螢池	6	6	西丘	31	11
桜井谷	33	19	高川	11	7
熊野田	37	14	刀根山	16	5
中豊島	21	4	南丘	27	13
豊島	9	3	豊島北	10	6
原田	14	20	泉丘	22	14
小曾根	17	7	少路	28	28
豊南	3	2	野畑	23	10
上野	50	15	東豊台	18	19
南桜塚	20	14	箕輪	13	5
新田	53	30	北条	5	8
庄内	13	11	寺内	24	12
庄内南	9	9	緑地	15	11
庄内西	3	1	桜井谷東	44	32
野田	9	4	東泉丘	25	14
島田	1	2	北緑丘	10	2
千成	2	12	新田南	39	20
北丘	11	5	計	802	442

(2) 中学校

(単位:人)

	転入学	転学
一中	3	3
二中	11	4
三中	6	5
四中	10	4
五中	7	3
六中	3	0
七中	5	4
八中	6	1
九中	18	5
十中	1	2
十一中	13	7
十二中	7	3
十三中	7	5
十四中	4	3
十五中	7	5
十六中	5	3
十七中	9	5
十八中	1	0
計	123	62

〔 学 校 施 設 管 理 課 〕

1. 教室数・校舎面積及び敷地面積に関する事項

(1) 小学校

(令和2年(2020年)3月31日現在)

区分 学校名	教室数 (教室)			校舎面積 (m ²)					敷地面積 (m ²)		
	普通 教室	特別 教室	計	一般校舎面積			体育館 面積	合計	校舎その 他面積	運動場の 面積	合計
				鉄筋	その他	計					
克明	21	11	32	7,349	119	7,468	890	8,358	9,862	3,870	13,732
桜塚	23	6	29	5,547	19	5,566	809	6,375	6,896	3,580	10,476
大池	29	7	36	8,914	39	8,953	1,360	10,313	7,763	3,828	11,591
螢池	31	5	36	6,492	42	6,534	872	7,406	8,867	4,640	13,507
桜井谷	30	6	36	6,290	26	6,316	811	7,127	12,062	7,500	19,562
熊野田	26	8	34	6,115	46	6,161	864	7,025	9,563	7,650	17,213
中豊島	24	8	32	5,913	56	5,969	781	6,750	6,598	6,690	13,288
豊島	32	7	39	7,992	33	8,025	956	8,981	9,376	5,130	14,506
原田	25	7	32	6,482	32	6,514	887	7,401	7,607	5,560	13,167
小曾根	16	6	22	5,779	19	5,798	812	6,610	4,809	5,600	10,409
豊南	22	6	28	5,704	47	5,751	1,012	6,763	6,417	6,262	12,679
上野	37	9	46	7,164	96	7,260	866	8,126	12,087	5,290	17,377
南桜塚	38	7	45	7,088	15	7,103	901	8,004	8,480	6,880	15,360
新田	30	5	35	6,157	0	6,157	1,024	7,181	7,401	5,150	12,551
庄内	24	6	30	5,350	38	5,388	874	6,262	6,454	4,499	10,953
庄内南	29	7	36	6,462	19	6,481	810	7,291	8,159	5,397	13,556
庄内西	26	8	34	6,742	19	6,761	948	7,709	9,956	9,300	19,256
野田	30	11	41	7,620	124	7,744	930	8,674	4,813	7,550	12,363
島田	15	7	22	2,317	1,987	4,304	810	5,114	10,329	8,622	18,951
千成	21	8	29	5,773	19	5,792	812	6,604	6,933	7,720	14,653
北丘	30	7	37	7,645	19	7,664	882	8,546	18,346	7,750	26,096
東丘	31	7	38	7,856	32	7,888	865	8,753	18,152	7,790	25,942
東豊中	28	8	36	6,591	26	6,617	864	7,481	11,197	5,330	16,527
豊島西	24	6	30	5,441	90	5,531	888	6,419	8,628	6,650	15,278
西丘	30	8	38	6,714	0	6,714	864	7,578	21,303	5,340	26,643
高川	24	7	31	6,248	45	6,293	866	7,159	12,154	7,200	19,354
刀根山	33	7	40	7,582	33	7,615	869	8,484	10,196	6,560	16,756
南丘	33	7	40	7,235	46	7,281	866	8,147	19,050	13,750	32,800
豊島北	27	7	34	7,175	63	7,238	866	8,104	11,405	9,940	21,345
泉丘	31	8	39	6,681	26	6,707	868	7,575	11,638	10,297	21,935
少路	37	6	43	6,630	98	6,728	886	7,614	8,584	7,800	16,384
野畑	29	7	36	6,126	168	6,294	881	7,175	16,747	6,936	23,683
東豊台	22	7	29	5,852	28	5,880	863	6,743	8,129	7,165	15,294
箕輪	20	6	26	5,378	26	5,404	868	6,272	7,732	5,530	13,262
北条	27	6	33	6,485	89	6,574	883	7,457	11,632	10,427	22,059
寺内	29	6	35	6,711	22	6,733	864	7,597	8,240	8,890	17,130
緑地	30	6	36	5,709	146	5,855	883	6,738	7,857	6,400	14,257
桜井谷東	42	6	48	8,168	243	8,411	881	9,292	8,440	8,900	17,340
東泉丘	31	5	36	6,326	252	6,578	883	7,461	12,485	9,417	21,902
北緑丘	26	7	33	6,423	232	6,655	881	7,536	12,221	6,914	19,135
新田南	28	7	35	6,348	199	6,547	918	7,465	13,369	6,500	19,869
合計	1,141	286	1,428	266,574	4,678	271,252	36,418	307,670	421,937	286,204	708,141

(2) 中学校

(令和2年(2020年)3月31日現在)

区分 学校名	教室数 (教室)			校舎面積 (㎡)					敷地面積 (㎡)		
	普通 教室	特別 教室	計	一般校舎面積			体育館 面積	合計	校舎その 他面積	運動場の 面積	合計
				鉄筋	その他	計					
一中	21	15	36	7,724	0	7,724	1,216	8,940	10,918	5,850	16,768
二中	31	12	43	8,103	81	8,184	1,144	9,328	12,526	8,500	21,026
三中	35	13	48	8,323	142	8,465	1,576	10,041	10,348	10,350	20,698
四中	29	10	39	7,776	58	7,834	1,383	9,217	10,132	12,553	22,685
五中	22	13	35	6,763	39	6,802	1,120	7,922	14,169	8,400	22,569
六中	22	13	35	6,927	98	7,025	1,310	8,335	7,855	6,649	14,504
七中	34	11	45	8,636	29	8,665	1,229	9,894	10,860	11,462	22,322
八中	34	12	46	9,030	90	9,120	1,181	10,301	26,697	15,090	41,787
九中	28	12	40	8,039	127	8,166	1,220	9,386	24,600	9,900	34,500
十中	22	11	33	6,604	59	6,663	1,280	7,943	9,260	12,300	21,560
十一中	36	12	48	8,216	93	8,309	1,231	9,540	11,809	12,443	24,252
十二中	30	12	42	8,639	82	8,721	1,229	9,950	13,777	14,200	27,977
十三中	32	12	44	7,837	199	8,036	1,216	9,252	9,632	7,950	17,582
十四中	25	12	37	6,705	247	6,952	1,245	8,197	16,908	8,100	25,008
十五中	34	12	46	8,105	233	8,338	1,238	9,576	17,316	9,400	26,716
十六中	20	12	32	6,661	215	6,876	1,245	8,121	12,260	7,600	19,860
十七中	26	12	38	7,051	124	7,175	1,247	8,422	15,663	8,200	23,863
十八中	18	12	30	6,017	206	6,223	1,390	7,613	13,762	6,748	20,510
合計	499	218	717	137,156	2,122	139,278	22,700	161,978	248,492	175,695	424,187

2. 学校体育施設開放の状況に関する事項

(1) 小学校について(使用日数、使用者数は延べ数)

使用日数	使用者数
8,985日 (401日)	420,180人 (7,960人)

※()内は、遊び場開放の状況を内数で示す

(2) 中学校について(使用日数、使用者数は延べ数)

使用日数	使用者数
963日	35,910人

※学校体育施設開放を行っていない市立第一中学校を除く

3. 運動場夜間開放の状況に関する事項(開放日数、使用日数、使用者数は延べ数)

開放日数 (使用日数)	使用者数
1,425日 (676日)	20,407人

※運動場夜間開放は市立第四、第七、第十二、第十四中学校、市立庄内西小学校にて実施

〔 社 会 教 育 課 〕

社会教育係

1. 社会教育委員に関する事項

(1) 社会教育委員

選出区分	氏 名	所属団体など
1号	島 野 孝 夫	豊中市立小学校長
2号	中 川 博 史	豊中市公民分館協議会幹事
2号	井 川 恭 子	豊中市立第九中学校区 地域教育協議会会長
3号	笹 部 広 美	主任児童委員
4号	寺 嶋 繁 典	関西大学大学院教授
4号	濱 元 伸 彦	京都造形芸術大学准教授
5号	佐 藤 千 佳	豊中市社会福祉協議会 福祉推進室 地域福祉課長

(注) 1号：学校教育関係者 *委員会議 2回 *委員定数 7名以内
 2号：社会教育関係者
 3号：家庭教育の向上に資する活動の関係者
 4号：学識経験者
 5号：社会福祉関係者

(2) 社会教育委員研究大会等

区 分	月 日	参加人数
近畿地区社会教育研究大会（兵庫大会）	10/23～10/25	0人

2. 社会教育関係講座に関する事項

区 分	施設数	開催講座数
障害者青年教室補助事業	19 団体	30

3. 社会教育関係団体の育成に関する事項

(1) 組織について

団体名	加盟数	会員数
婦人団体連絡協議会	6 団体	300 人
P T A 連合協議会	59 団体	31,500 人

○豊中市人権教育推進委員協議会

(1) 活動状況について(開催数)

会 員 数	3,814人
総 会	1回
役員会(臨時役員会を含む)	11回
常 任 委 員 会	3回
研 修 活 動 部 会	1回
機 関 紙 編 集 部 会	4回
広 報 活 動 部 会	3回

(2) 研修について

行事名	月 日	参加人数
婦人団体連絡協議会婦人大会	11月16日	200人
P T A 6ブロック別研究大会	6月～1月	延べ 1,000人
大阪府P T A協議会研究大会	1月18日	10人
豊中市P T A大会	2月1日	延べ 150人
人権教育をすすめる市民の集い	11月9日	392人
役員・常任委員現地研修会	12月13日	19人
推 進 委 員 基 礎 講 座	6月10日・17日	260人
推 進 委 員 研 修 講 座	7月5日、10月4日、1月24日	319人

(3) 啓発活動について

人権啓発ビデオ貸出回数	161回
人権啓発カレンダー配布数	1,500冊
人権週間における駅頭啓発活動参加者数	154人

4. 識字教室 識字・日本語豊中連絡会に関する事項

(1) 事業について

事業名	参加人数
識字教室(豊中・螢池)	開催数 70回 参加人数 延べ306人
識字教室(学びの場)	開催数 70回 参加人数 延べ341人
識字・日本語豊中連絡会交流事業 豊能ブロック交流会 指導者研修会 教室見学会	豊能ブロック交流会 - 人 指導者研修会 99人 教室見学会 - 人

5. 青少年健全育成事業実施状況に関する事項

事業	事業名	対象	回数等	参加人数等
成人式	成人式	新成人	1回	2,500人(うち記念式典出席者1,300人)

6. 螢池北青少年運動広場に関する事項

昭和63年(1988年)6月1日設置

施設の概要 敷地面積4,493.84㎡ 防球ネットフェンス、時計塔、トイレなど

利用状況 延べ268回 (参加者11,286人)

文 化 財 保 護 係

1. 文化財保護審議会に関する事項

職 名	名 前			
委 員	奥 平 俊 六	伊 達 仁 美	仁 木 宏	林 まゆみ
	福 永 伸 哉	藤 田 勝 也	真 鍋 昌 賢	三 田 村 宗 樹
	三 宅 正 弘	村 田 路 人		

2. 文化財保護に関する事項

(1) 指定文化財について (件)

国	府	市 61									
		建造物	絵画	彫刻	工芸品	古文書	考古資料	歴史資料	民俗資料	史跡	天然記念物
15	11	9	4	6	1	7	18	3	6	6	1

令和元年10月16日名勝指定 西山氏庭園 (青龍庭)

(2) 公開展示等

公 開 展 示 等	期 間
市立文化芸術センター特別展示室 「ようこそ昔の小学校へー明治の木造校舎「旧新田小学校」ー展」	平成31年(2019年)4月3日～ 令和元年(2019年)6月16日
市立文化芸術センター特別展示室 「ご近所発掘物語ーとよなかの遺跡に迫るー」	令和元年(2019年)7月9日～ 10月27日
市立文化芸術センター特別展示室 「ご近所発掘物語ーとよなかの遺跡に迫るーギャラリートーク」	令和元年(2019年)8月23日
西山氏庭園名勝指定記念講演会 「西山氏庭園の魅力」	令和元年(2019年)9月29日
文化財現地一般公開 国指定史跡今西氏屋敷 (浜)	令和元年(2019年)10月19日
平成の保存修理完成記念 特別公開 国指定重要文化財 摂津豊中大塚古墳出土品	令和元年(2019年)11月6日～ 11月17日
国指定重要文化財 摂津豊中大塚古墳出土品 平成の保存修理完成記念 記念講演会 「世界遺産 百舌鳥・古市古墳群と桜塚古墳群の被葬者たち」	令和元年(2019年)11月9日
西摂弥生遺跡めぐりバスツアー 勝部遺跡収蔵庫・ほか近隣市遺跡 (共催)	令和元年(2019年)11月9日
広報とよなか11月号特集記事関係 まち歩きガイドツアー (共催)	令和元年(2019年)11月30日
能勢街道を歩く (三国～岡町) 三国の渡し跡・服部天神宮・原田神社ほか	令和元年(2019年)12月7日

文化財現地一般公開 国指定名勝西山氏庭園・国登録文化財西山家住宅（岡町南）	令和元年(2019年)12月14日
原田遺跡第17次調査現地説明会	令和元年(2019年)12月21日
文化財現地一般公開と催事 市指定史跡 原田城跡、国登録文化財 旧羽室家住宅（曾根西町） （「NPO法とよなか・歴史と文化の会」に委託）	平成21年(2009年)11月28日～

(3) その他

印刷物

『豊中市埋蔵文化財発掘調査概要 平成31年度(2019年度)版』
原田遺跡第16次調査発掘調査報告書
文化財ニュースNo.41

3. 埋蔵文化財発掘調査に関する事項

発掘調査について（7件）

調 査 内 容	調 査 期 間
※北刀根山遺跡第2次	令和元年(2019年)5月～6月
※新免遺跡第73次	令和元年(2019年)5月～6月
※蛭池遺跡第12次	令和元年(2019年)9月～10月
※原田遺跡第17次	令和元年(2019年)10月～12月
※小曾根遺跡第32次・今西氏屋敷第9次	令和2年(2020年)1月～2月
※曾根遺跡第15次	令和2年(2020年)2月～3月
新免遺跡第74次	令和2年(2020年)3月～4月

(※印は国庫補助事業)

青 年 の 家 い ぶ き

1. 施設の概要に関する事項

開館年月日 昭和58年(1983年)5月5日設置
 利用状況 利用件数 3,778件 利用人数 延べ 66,503人

2. 事業の実施状況に関する事項

事業	事業名	対象	回数等	参加人数等
こども・若者文化活動の推進	高校生ダンスフェスタ	青少年	—	新型コロナウイルス感染拡大防止の為開催中止
若者育成支援事業	若者支援総合相談窓口	青少年・市民	122件	—
少年団体育成	青少年指導者人権研修	青少年指導者他	1回	10人
	青少年団体指導者交流会	青少年指導者	1回	23人
	こども会連合会の活動	就学3年前～中学生	22団体	加入人数 809人※
	ボーイスカウト豊中協議会の活動	就学1年前～20歳未満	15団体	登録総数 756人※
	ガールスカウト豊中地区協議会の活動	就学1年前～高校生	7団体	登録総数 264人※
野外活動促進	青少年カーニバル	小学生・中学生・保護者	1回	619人
青年の家主催事業	プラネタリウム活用事業 (バンド利用者講習会)	青少年	1回	22人
	プラネタリウム活用事業 (バンド練習の場の提供)	青少年	367回	1,358人
	自習室開放事業	青少年	863回	5,229人
	平和月間事業 (パネル展示、ビデオ上映)	市民	6日	574人
	市民星空観察会	市民	8回	660人
	サイエンスラボいぶき	高校生	1回	23人
	ロビーコンサート	市民・高校生	7回	99人
	Hattori Beat'19	市民	1回	420人
高校生マンガ・イラスト作品展	市民・高校生	32日	10校	

※指導者等を含む。

[プラネタリウム館] 昭和58年(1983年)5月5日設置

利用状況 平成16年(2004年)4月1日より休止中

[科学展示ホール] 昭和62年(1987年)5月3日開設

利用状況 平成16年(2004年)4月1日より休止中

青少年自然の家

1. 施設の概要に関する事項

〈宿泊棟・管理棟〉

収容数 200人

鉄筋コンクリート造り2階建て一部地階 延べ床面積 2,380.57㎡

宿泊室、集会室兼プレイホール・食堂、研修室、和室(大・小)

保健室、天体観測場(屋上階)

〈キャンプ場〉

収容数 300人(日帰り利用時最大) 敷地面積 94,074㎡

テントサイト:12サイト 野外トイレ:3ヶ所 炊事場:5ヶ所

キャンプファイヤー場:4ヶ所 山小屋:3棟 水遊び場:1ヶ所 物品庫:2棟

ログハウス:1棟

利用状況 利用団体 延べ 296団体 利用人数 延べ 13,231人

2. 青少年自然の家主催事業に関する事項 21事業 延べ参加人数 1,922人

実施月	事業名	日数	回数	延人数
5・10月	オープンフェスタ①②(春・秋)	一部宿泊	2回	760
5・6・8・ 11・12・ 1・2月	わっぱるキッズ	1泊2日、日帰り	9回	427
6・9月	ワークキャンプ①②	一部宿泊	2回	195
8月	ジュニアキャンプ	2泊3日	1回	72
8月	キャンピングスクール	2泊3日	1回	114
9月	ユースチャレンジキャンプ	4泊5日	1回	45
10・1・2・ 3月	わっぱるの森をつくろう	日帰り	3回	27
11月	キャンプテクニックスクール	日帰り	1回	34
11月	豊中星空まつり in 能勢	1泊2日	1回	248

〔 中 央 公 民 館 〕

1. 運営に関する事項

(1) 運営審議会について
委員の構成

令和2年 3月31日現在

選出区分	氏名	所属団体等	選出区分	氏名	所属団体等
1号	船曳 裕幸	元小学校長	2号	久山 信子	婦人団体連絡協議会
2号	山崎 靖彦	連合大阪北大阪地域協議会 豊中地区協議会	3号	秋山 京子	みなさく子ども教室事務局
	奥野 良典	公民分館協議会	4号	林 美輝	大学教授
	山本 久志	公民分館協議会		山ノ内裕子	大学教授
	富川 清	公民館登録グループ連絡協議会		野村 恭代	大学准教授

会議開催数 3回
視察回数 1回

(注) 号は委員の選出区分

1号：学校教育関係者 2号：社会教育団体関係者
3号：家庭教育の向上に資する活動の関係者
4号：学識経験者

(2) 公民分館に関する会議について

会議等	回数	会議等	回数
公民分館長会議	2	北部ブロック会議等	8
公民分館協議会	3	中部 〃	5
〃 (役員会)	6	南部 〃	10
研究大会・研修会	2	東部 〃	6
公民分館主事・会計説明会	1		

2. 公民館事業・グループ等利用状況に関する事項

区分	館名	中央公民館		螢池公民館		庄内公民館		千里公民館		合 計	
		回数 (回)	利用者 人数 (人)	回数 (回)	利用者 人数 (人)	回数 (回)	利用者 人数 (人)	回数 (回)	利用者 人数 (人)	回数 (回)	利用者 人数 (人)
主催・共催事業	講 座	127	4,411	107	3,195	299	3,038	176	3,701	709	14,345
	行 事	46	10,077	82	4,499	65	4,715	81	12,043	274	31,334
	共 催	28	579	44	683	20	265	19	295	111	1,822
	計	201	15,067	233	8,377	384	8,018	276	16,039	1,094	47,501
団体・グループ利用	減免 使用	271	5,201	290	8,030	345	4,566	387	12,014	1,293	29,811
	有料 使用	4,512	67,857	5,790	67,840	1,854	22,178	7,427	101,397	19,583	259,272
	計	4,783	73,058	6,080	75,870	2,199	26,744	7,814	113,411	20,876	289,083
展 示 会		9	13,893	16	22,434	15	5,672	1	480	41	42,479
合 計		4,993	102,018	6,329	106,681	2,598	40,434	8,091	129,930	22,011	379,063

(回数・人数は延べ数です)

3. 公民館の行事参加状況に関する事項

担当館名		中央公民館担当 10 公民館		螢池公民館担当 10 公民館		庄内公民館担当 8 公民館		千里公民館担当 13 公民館		合 計	
回数・人数											
公民 分館	行 事	5,252	192,057	5,169	256,205	3,274	90,951	4,892	189,434	18,587	728,647
	講 座	59	1,704	60	1,460	44	990	53	1,253	216	5,407

(回数・人数は延べ数です)

4. 人権学習講座に関する事項

担当館名		中央公民館 (担当公民館を含む)		螢池公民館 (担当公民館を含む)		庄内公民館 (担当公民館を含む)		千里公民館 (担当公民館を含む)		合 計	
回数・人数											
人権学習講座		54	1,556	42	1,431	32	573	37	786	165	4,346

(回数・人数は延べ数です)

5. コミュニティプラザに関する事項

担当館名		中豊島コミュニティプラザ		庄内コミュニティプラザ		大池コミュニティプラザ		合 計	
回数・人数									
回 数		170		549		1,073		1,792	
利用者数		2,222		7,611		9,952		19,785	

〔 読 書 振 興 課 ・ 図 書 館 〕

1-1. 図書館協議会に関する事項

(1) 図書館協議会委員

令和2年3月31日現在

選出区分	氏 名	所属団体	任命年月日
1号	山本 恵信	小学校長会	令和元.7.1
1号	尾崎 理人	中学校長会	令和元.7.1
1号	吉岡 一美	こども園長会	令和元.7.1
2号	天瀬 恵子	豊中図書館の未来を考える会	令和元.7.1
3号	松田 美和子	豊中子ども文庫連絡会	令和元.7.1
4号	◎岸本 岳文	学識経験者	令和元.7.1
4号	山本 晃輔	学識経験者	令和元.7.1
4号	○瀬戸口 誠	学識経験者	令和元.7.1
5号	藤井 新二	市民	令和元.7.1

◎ 委員長 ○ 委員長職務代行

(注) 選出区分は図書館条例による。 1号：学校教育関係者 2号：社会教育関係者

3号：家庭教育の向上に資する活動の関係者 4号：学識経験者 5号：市民

(2) 協議会開催回数 3回

1-2. 子ども読書活動推進事業

子ども読書活動連絡会

2回開催

1-3. リサイクル本の活用による図書館の活性化と地域における共生を推進するための事業

しょうないREK実行委員会

9回開催

しょうないREK(市民協働事業)

世界のしょうない音楽祭、外国人親子に向けた高校進学相談会 ほか

49回開催

常設事業(リサイクル本コーナーの運営)

30回開催

2. 図書館資料に関する事項

(1) 図書等の現在数

項目	岡町	服部	庄内	高川	庄内幸町	千里	東豊中	野畑	螢池	合計
登録図書数(冊)	226,987	57,306	61,137	67,640	11,333	128,274	51,579	301,447	57,719	963,422
(うち点字図書)	5,490	0	1	0	0	1	0	1	0	5,493
新聞(種)	18	8	9	11	4	15	7	17	8	29
公(広)報(種)	17	6	9	7	4	12	6	12	6	38
雑誌(種)	166	87	115	126	28	193	80	207	91	542
紙芝居	5,184	728	724	553	114	887	545	1,181	514	10,430
カセット	1	0	0	0	0	2,106	0	0	73	2,180
レコード	0	0	0	3,747	0	0	0	0	0	3,747
コンパクトディスク	3,913	1,932	3,224	4,667	503	4,351	1,918	4,536	2,701	27,745
ビデオテープ等	310	26	136	585	20	97	88	76	82	1,420
音訳図書(点)	1,396	0	0	0	0	0	0	0	0	1,396
(巻)	8,014	0	0	0	0	0	0	0	0	8,014
デジター図書 (デジタル録音図書)	748	0	0	0	0	0	0	0	0	748
郷土資料(古文書)(点)	21,925	-	-	-	-	-	-	-	-	21,925

(2) 図書の増減

(2)-1 増加

(単位:冊)

項目	岡町	服部	庄内	高川	庄内幸町	千里	東豊中	野畑	螢池	合計
購入	8,801	4,640	5,284	5,024	125	6,921	3,004	6,072	5,161	45,032
寄贈	997	359	1,285	364	1	336	132	1,205	225	4,904
その他	82	32	17	19	2	136	15	73	37	413
合計	9,880	5,031	6,586	5,407	128	7,393	3,151	7,350	5,423	50,349

(2)-2 減少

(単位:冊)

項目	岡町	服部	庄内	高川	庄内幸町	千里	東豊中	野畑	螢池	合計
廃棄	10,301	4,051	2,744	5,056	3	18,401	2,295	6,897	1,880	51,628
亡失	102	26	21	30	2	34	7	33	21	276
リサイクル	3,722	1,254	2,002	1,995	0	2,072	82	4,004	55	15,186
回収不能	173	36	24	17	0	163	22	72	42	549
合計	14,298	5,367	4,791	7,098	5	20,670	2,406	11,006	1,998	67,639

(3) 分類別図書所蔵冊数

(単位:冊)

項目	岡町	服部	庄内	高川	庄内幸町	千里	東豊中	野畑	螢池	合計
0. 総記	7,221	669	981	1,089	175	4,651	691	8,652	1,018	25,147
1. 哲学・宗教	4,633	1,326	1,114	1,667	344	3,311	1,290	13,115	1,447	28,247
2. 歴史・地理	12,633	2,994	2,946	3,331	584	7,948	2,576	26,633	2,771	62,416
3. 社会科学	17,226	3,701	3,844	3,932	690	12,546	3,816	43,515	6,854	96,124
4. 自然科学	9,395	2,259	2,236	2,599	488	5,966	2,161	15,749	2,683	43,536
5. 技術	12,749	4,524	3,834	5,018	1,242	10,146	4,476	17,508	4,436	63,933
6. 産業	3,925	1,094	1,197	1,150	242	3,639	1,126	7,007	1,533	20,913
7. 芸術・スポーツ	11,090	3,415	3,054	3,806	656	8,241	3,545	25,796	3,662	63,265
8. 言語	2,157	544	864	614	89	1,655	756	4,270	769	11,718
9. 文学	40,385	13,650	12,010	21,755	4,717	32,252	12,489	89,636	11,950	238,844
マンガ	3,458	1,520	1,459	3,633	396	2,755	1,484	2,962	1,238	18,905
児童書	96,625	21,610	27,597	19,046	1,710	35,163	17,169	46,603	19,358	284,881
点字図書	5,490	0	1	0	0	1	0	1	0	5,493
合計	226,987	57,306	61,137	67,640	11,333	128,274	51,579	301,447	57,719	963,422

3. 利用状況に関する事項

(1) 貸出登録状況・貸出状況等

(1)-1 個人貸出登録者数・団体貸出登録数

	岡町	服部	庄内	高川	庄内幸町	千里	東豊中	野畑	螢池	合計
個人貸出登録者数	27,996	13,391	8,601	6,192	2,213	41,330	12,454	21,438	10,440	144,055人
団体貸出登録数	368	56	61	49	12	94	73	71	62	846団体

(岡町図書館 個人貸出登録者数内訳) (単位:人)

	館内	動く図書館	いぶき	利倉西	計
個人貸出登録者数	25,399	1,869	659	69	27,996

(1)-2 個人貸出人数

	岡町	服部	庄内	高川	庄内幸町	千里	東豊中	野畑	螢池	合計
個人貸出人数	192,698	92,917	54,609	43,870	7,184	299,868	52,986	146,185	68,358	958,675人

(岡町図書館 個人貸出人数内訳) (単位:人)

	館内	動く図書館	いぶき	利倉西	計
個人貸出人数	178,659	6,592	5,389	2,058	192,698

(1)-3 貸出冊数(団体貸出冊数にはその他の団体貸出冊数(協力貸出等)を含む) (単位:冊)

	岡町	服部	庄内	高川	庄内幸町	千里	東豊中	野畑	螢池	合計
個人貸出冊数	603,104	323,269	168,688	151,930	20,915	762,597	179,215	517,956	193,671	2,921,345
団体貸出冊数	71,169	11,142	10,901	6,847	226	12,284	6,643	14,648	8,258	142,118
小計	674,273	334,411	179,589	158,777	21,141	774,881	185,858	532,604	201,929	3,063,463
継続貸出冊数	345,568(個人323,993 団体21,575)									345,568
合計										3,409,031

(岡町図書館 個人貸出冊数内訳) (単位:冊)

	館内	動く図書館	いぶき	利倉西	計
個人貸出冊数	543,735	34,804	18,005	6,560	603,104

(1)-4 開館日数

(単位:日)

	岡町	服部	庄内	高川	庄内幸町	千里	東豊中	野畑	螢池
開館日数	273	263	273	262	134	317	170	272	262

(単位:日)

	いぶき	利倉西
開室日数	92	90

(2) 分類別図書貸出状況

(単位:冊)

分類	岡町	服部	庄内	高川	庄内幸町	千里	東豊中	野畑	螢池	合計
0. 総記	5,039	2,701	1,180	1,140	146	8,034	1,651	3,826	1,896	25,613
1. 哲学・宗教	14,831	8,488	4,144	3,639	456	23,298	3,920	10,486	5,109	74,371
2. 歴史・地理	25,214	12,443	7,634	6,086	602	40,211	6,851	19,052	8,968	127,061
3. 社会科学	27,161	13,364	6,794	5,901	746	40,139	7,940	24,271	9,600	135,916
4. 自然科学	19,430	10,063	5,837	5,077	797	25,586	4,656	14,638	6,204	92,288
5. 技術	54,985	25,905	12,236	11,768	1,678	56,634	14,948	43,558	14,630	236,342
6. 産業	8,218	3,695	2,533	2,075	252	10,201	2,104	6,263	2,980	38,321
7. 芸術・スポーツ	22,927	12,039	7,310	6,427	705	26,990	5,624	18,253	7,962	108,237
8. 言語	4,896	1,821	1,333	1,048	95	5,972	1,356	3,288	1,588	21,397
9. 文学	161,422	66,457	47,196	33,590	10,933	206,778	35,469	101,183	54,454	717,482
マンガ	32,243	16,664	8,304	13,363	1,345	38,834	10,956	28,702	7,955	158,366
点字図書	317	2	0	0	0	0	0	0	0	319
相互貸借資料ほか	1,445	503	749	272	121	1,275	292	745	561	5,963
成人書計	378,128	174,145	105,250	90,386	17,876	483,952	95,767	274,265	121,907	1,741,676
児童書計	241,551	134,455	54,844	48,636	1,710	234,900	77,013	215,004	62,461	1,070,574
図書計	619,679	308,600	160,094	139,022	19,586	718,852	172,780	489,269	184,368	2,812,250
雑誌	21,304	12,120	9,866	9,065	738	24,310	7,551	21,752	8,380	115,086
紙芝居	8,955	2,232	653	1,099	43	2,373	941	3,263	972	20,531
レコード	9	10	1	61	0	29	11	47	85	253
カセット	129	75	9	29	0	1,298	1	9	23	1,573
コンパクトディスク	20,708	11,332	8,894	9,324	761	27,871	4,544	18,165	8,046	109,645
ビデオ・DVD(広報含)	1,211	20	53	171	12	105	28	82	30	1,712
音訳図書	203	0	0	0	0	0	0	0	0	203
デジタル図書	1,476	6	0	0	0	3	0		19	1,504
地図	599	16	19	6	1	40	2	17	6	706
小計	54,594	25,811	19,495	19,755	1,555	56,029	13,078	43,335	17,561	251,213
合計	674,273	334,411	179,589	158,777	21,141	774,881	185,858	532,604	201,929	3,063,463
継続冊数	345,568 (館内窓口54,440 館内OPAC4,963 Web OPAC286,165)									345,568
										3,409,031

岡町図書館内訳

(単位：冊)

分類	館内	団体	動く図書館	読書会	いぶき	利倉西	合計
0. 総 記	4,718	46	164	0	88	23	5,039
1. 哲学・宗教	14,033	4	355	0	244	195	14,831
2. 歴史・地理	23,867	50	685	0	384	228	25,214
3. 社会科学	25,084	114	1,263	0	546	154	27,161
4. 自然科学	18,183	40	711	0	380	116	19,430
5. 技 術	48,419	194	3,759	0	2,168	445	54,985
6. 産 業	7,464	34	464	0	154	102	8,218
7. 芸術・スポーツ	21,295	133	872	0	446	181	22,927
8. 言 語	4,508	2	310	0	55	21	4,896
9. 文 学	148,117	39	7,013	300	3,430	2,523	161,422
マ ン ガ	29,643	20	947	0	1,396	237	32,243
点 字 図 書	307	7	0	0	3	0	317
相互貸借資料ほか	1,287	1	9	47	24	77	1,445
成人書計	346,925	684	16,552	347	9,318	4,302	378,128
児童書計	171,769	29,006	31,524	11	7,577	1,664	241,551
図書計	518,694	29,690	48,076	358	16,895	5,966	619,679
雑 誌	18,075	121	1,573	0	1,034	501	21,304
紙 芝 居	3,277	4,354	1,284	0	30	10	8,955
レコード	8	1	0	0	0	0	9
カセット	128	0	0	0	0	1	129
コンパクトディスク	19,630	251	536	0	162	129	20,708
ビ デ オ・DVD (広報含)	1,209	0	1	0	0	1	1,211
音 訳 図 書	203	0	0	0	0	0	203
デ イ ジ ー 図 書	1,423	0	53	0	0	0	1,476
地 図	598	0	0	0	1	0	599
小 計	44,551	4,727	3,447	0	1,227	642	54,594
合 計	563,245	34,417	51,523	358	18,122	6,608	674,273

(3) レファレンス・コピー・相互貸借

区 分	岡町	服部	庄内	高川	庄内幸町	千里	東豊中	野畑	螢池	合計	
レファレンス 受付件数	2,537	438	940	152	34	2,887	56	1,025	479	8,548件	
コピーサービス	人数	1,688	232	281	246	—	1,858	103	662	5,344人	
	枚数	14,149	719	1,179	1,067	—	9,555	486	3,548	32,067枚	
相互貸借	貸出(全館分)	6,205									6,205冊
	借用	1,413	483	641	246	0	1,202	244	697	475	5,401冊

(4) 対面朗読・宅配貸出・郵送貸出

区 分	岡町	服部	庄内	高川	庄内幸町	千里	東豊中	野畑	螢池	合計
対面朗読	85	36	0	0	0	0	0	76	0	197回
宅配貸出(墨字図書)	23	0	0	32	0	14	10	0	0	79件
	336	0	0	87	0	70	200	0	0	693冊

郵送貸出(岡町)

区 分	点字図書	音訳図書	デジター図書	墨字図書	千里カセット	C D
件数	80	37	378	0	22	122
冊・巻数	505	186	558	0	27	145

(5) 図書貸出層別人数

(単位：人)

層 別	岡町	服部	庄内	高川	庄内幸町	千里	東豊中	野畑	螢池	合計
22歳以上	158,623	73,899	46,517	37,630	6,915	252,697	40,127	110,653	58,054	785,115
18～21歳	2,398	610	515	460	39	3,386	398	1,577	1,059	10,442
12～17歳	9,072	4,503	1,604	1,347	74	12,041	3,489	9,669	2,918	44,717
6～11歳	17,220	10,743	4,235	3,055	129	25,260	6,850	19,612	4,612	91,716
5歳以下	5,385	3,162	1,738	1,378	27	6,484	2,122	4,674	1,715	26,685
合計	192,698	92,917	54,609	43,870	7,184	299,868	52,986	146,185	68,358	958,675

(6) 集会室等の利用状況

区 分	岡町	服部	庄内	高川	庄内幸町	千里	東豊中	野畑	螢池	合計
利用件数	368	163	116	258	90	309	75	888	—	2,267件
利用人数	6,295	1,571	1,891	4,362	386	2,959	1,088	9,079	—	27,631人

諸行事一覧

<岡町図書館>

行 事 名	開 催 数 (回)	参加者数(延べ) (人)
おはなし会 (おはなしぴよぴよ、食育コラボみんなではははほか)	169	2,482
すくすくあかちゃんタイム	1	39
ブックスタート事業「えほんはじめまして」	16	2,406
ブックスタート事業「えほんはじめまして」スタッフミーティングなど	3	49
図書館見学 (小学校3年生の図書館見学)	9	810
こんにちは図書館です(おはなし会がやってきたなど)	7	311
職業体験学習(中学生)	10	37
講座・講師派遣など (絵本のよみきかせについて ほか)	26	656
ボランティア講座 (おはなしボランティアフォローアップ講座 ほか)	10	325
子どもと本のまつり	1	183
子どもと本のつどい	2	88
実務研修(学校図書館専任職員、初任者研修、職場実習、高校生ボランティア体験など)	41	451
外国人親子の交流会 (おかまちおやこでにほんご)	31	378
視察受入 (西宮市など)	2	11
とよなかブックプラネット事業(子ども読書活動フォーラム、めざせ!図書館の達人等)	7	463
人権講演会	1	29
文字・活字文化推進事業講演会(「ほんまかいな」「しらんけど」大阪弁の虚像と実像)	1	57
講演会(わがまちの歴史を語る)	2	68
認知症サポーター養成講座	1	19
その他 (校区連絡会、動く図書館@植物園 ほか)	45	1,630
課題解決(保健所精神保健講座)	2	160
地域情報アーカイブ化事業ー北摂アーカイブスー	17	83
子ども読書活動連絡会	2	44
合 計	406	10,779

<服部図書館>

行 事 名	開 催 数 (回)	参加者数(延べ) (人)
おはなし会 (おはなしポケット)	32	421
すくすくあかちゃんタイム	1	36
ふくふくルーム	10	203
図書館見学 (小学校3年生の図書館見学)	4	421
職業体験学習(中学生)	6	12
講座・講師派遣など (絵本のよみきかせについて ほか)	5	183
映画会 (シアター服部)	4	89
その他 (はっとり寄席)	1	41
課題解決(医療健康情報セミナー「がんの痛みのケア」)	1	8
合 計	64	1,414

＜庄内図書館＞

行 事 名	開 催 数 (回)	参加者数(延べ) (人)
おはなし会（おはなしランド、ベイビーランド 食育コラボみんなでははは、など）	61	876
ブックスタート事業「えほんはじめまして」	11	1,312
図書館見学（小学校3年生の図書館見学・ようこそ図書館へ ほか）	7	295
職業体験学習(中学生)	6	18
講座・講師派遣など（絵本出前講座ほか）	14	314
外国人親子の交流会（しょうないおやこでにほんご）	19	138
視察受入・依頼（沖縄市）	1	1
認知症サポーター養成講座	1	15
課題解決Bゼミ「お客様の目をひくチョークアートでウェルカムボード作り」	1	8
図書館サポーター	17	122
とよなかブックプラネット事業(めざせ！図書館の達人)	1	36
その他（こうさくランド、公民館講座ブックトークほか）	26	676
協働事業・しょうないREK（外国人親子に向けた高校進学説明会 陶器とりかえ隊ほか）	58	1,153
協働事業・しょうないREK（常設リサイクル本コーナー）	30	1,118
合 計	253	6,082

＜高川図書館＞

行 事 名	開 催 数 (回)	参加者数(延べ) (人)
おはなし会(おはなしくらぶ・食育コラボみんなでははは、など)	80	1,509
すくすくあかちゃんタイム	1	26
図書館見学（小学校3年生の図書館見学・ようこそ図書館へ ほか）	6	360
職業体験学習(中学生)	7	16
とよなか地域こども教室（高川地域子ども教室）	7	241
講座・講師派遣など（絵本出前講座など）	4	178
講演会(緑地地域包括ほっと教室、食育コラボみんなでははは)	2	19
認知症サポーター養成講座	1	14
実務研修(就労移行支援事業、高校生ボランティア体験)	4	6
その他(高川ストレッチタイム、豊中第四中学校夜間中学校作品展示紹介など)	75	1,232
宿題コーナー	257	2,230
とよなかブックプラネット事業(めざせ！図書館の達人)	1	36
映画会（高川映画会、ぶらりあんアニメ劇場）	171	3,188
合 計	616	9,055

＜庄内幸町図書館＞

行 事 名	開 催 数 (回)	参加者数(延べ) (人)
おはなし会 (おはなしポケット)	10	90
図書館サポーター(見守りサポーター)	18	27
合 計	28	117

＜千里図書館＞

行 事 名	開 催 数 (回)	参加者数(延べ) (人)
おはなし会 (おはなしどんどん おはなしワールド ほか)	116	2,725
すくすくあかちゃんタイム	1	40
ブックスタート事業「えほんはじめまして」	16	2,220
図書館見学 (小学校3年生の図書館見学・ようこそ図書館へ)	7	911
職業体験学習(中学生)	4	17
講座・講師派遣など (絵本出前講座、ほか)	6	287
認知症サポーター養成講座	1	27
外国人親子の交流会 (せんりおやこでにほんご)	30	484
多文化交流と日本語を学ぶ会(せんりにほんご)	21	555
大人のための朗読サロン	1	54
その他(YAらぼ活動 ほか)	20	169
課題解決(ビジネスゼミナール,ほか)	3	53
とよなかブックプラネット事業(めざせ! 図書館の達人)	1	49
協働事業・コラボ (コラボ大学校、多文化カフェ ほか)	22	703
合 計	249	8,294

＜東豊中図書館＞

行 事 名	開 催 数 (回)	参加者数(延べ) (人)
おはなし会 (おはなしたんけんたい 食育コラボみんなでははは ほか)	46	651
すくすくあかちゃんタイム	1	22
こちょこちょプラス,,など	11	178
図書館見学 (小学校3年生の図書館見学・ようこそ図書館へ ほか)	3	278
講座・講師派遣など (絵本出前講座ほか)	5	108
合 計	66	1,237

＜野畑図書館＞

行 事 名	開 催 数 (回)	参加者数(延べ) (人)
おはなし会 (おはなしひろば、おはなしプレゼント 食育コラボみんなではははほか)	64	1,038
すくすくあかちゃんタイム	1	73
図書館見学 (小学校3年生の図書館見学・ようこそ図書館へ ほか)	9	908
地域こども教室	2	93
職業体験学習など	10	34
こんにちは、図書館です	1	101
講座・講師派遣など (絵本出前講座 ほか)	5	200
実務研修(高校生ボランティア体験)	2	3
図書館サポーター	17	104
講演会(災害対策のひとつとして【じぶん発電】を知ろう)	1	31
人権講演会(「子ども、若者の人権/ワークショップ」)	1	50
とよなかブックプラネット事業(めざせ! 図書館の達人)	1	43
課題解決(里親制度説明会&講演会「家計も育児も仕事もうまくいく!」)	2	34
その他(野畑図書館落語会、書庫にはいれるDAYなど)	24	669
合 計	140	3,381

＜螢池図書館＞

行 事 名	開 催 数 (回)	参加者数(延べ) (人)
おはなし会 (すくすくおはなしタイム・食育コラボみんなでははは ほか)	78	1,342
すくすくあかちゃんタイム	1	26
図書館見学 (小学校3年生の図書館見学)	4	214
職業体験学習	5	10
講座・講師派遣など(絵本出前講座ほか)	3	111
映画会 (ほたるシネマなど)	18	783
講演会「みんなで楽しむ源氏物語～平安の結婚のかたち	1	28
実務研修(高校生ボランティア体験)	1	1
認知症サポーター養成講座	1	13
その他(おりがみ教室、夏休み宿題おたすけDAY等)	14	145
合 計	126	2,673

	開 催 数 (回)	参加者数(延べ) (人)
総 合 計	1,948	43,032

〔 学 校 給 食 課 〕

管 理 係

1. 小学校給食の実施に関する事項

区分	学校名	1日あたりの実施数（令和元年5月1日）			実施日数 （日）	延べ実施人数（人）
		児童数（人）	教職員数（人）	計（人）		
走 井 学 校 給 食 セ ン タ ー	桜 塚	540	32	572	170	95,315
	大 池	712	38	750	171	128,070
	熊野田	673	37	710	170	119,562
	中豊島	529	31	560	171	94,174
	豊 島	475	32	507	171	85,213
	小曾根	309	27	336	169	56,550
	上 野	1,091	58	1,149	169	190,486
	庄内西	233	21	254	170	42,872
	野 田	319	29	348	171	59,725
	千 成	-	-	-	107	32,568
	東 丘	535	31	566	169	94,289
	刀根山	807	44	851	170	141,097
	南 丘	627	37	664	170	109,276
	豊島北	533	39	572	169	93,687
	泉 丘	778	47	825	169	136,286
	野 畑	665	40	705	171	118,700
	東豊台	631	32	663	169	109,294
	箕 輪	308	28	336	170	56,668
	北 条	624	33	657	170	109,564
	緑 地	750	43	793	170	131,457
	東泉丘	510	33	543	169	88,995
北緑丘	334	24	358	168	58,963	
小計（21校）		11,983	736	12,719		2,152,811

区分	学校名	1日あたりの実施数(令和元年5月1日)			実施日数 (日)	延べ実施人数(人)
		児童数(人)	教職員数(人)	計(人)		
原田学校給食センター (原田南学校給食センター)	克明	404	31	435	168	71,566
	桜井谷	594	41	635	171	106,118
	豊南	272	27	299	170	49,203
	南桜塚	876	50	926	169	152,450
	新田	792	43	835	170	138,873
	庄内	217	23	240	170	39,916
	千成	290	27	317	62	18,601
	北丘	369	27	396	169	64,757
	東豊中	491	27	518	169	85,899
	豊島西	396	25	421	170	69,797
	西丘	667	39	706	170	116,955
	高川	261	24	285	171	48,024
	少路	904	48	952	169	155,028
	寺内	498	29	527	170	87,316
	桜井谷東	1,122	57	1,179	170	194,455
	新田南	607	37	644	169	105,129
小計(16校)		8,760	555	9,315		1,504,087
センター計(37校)		20,743	1,291	22,034		3,656,898
単独校	螢池	384	28	412	169	69,185
	原田	496	31	527	171	87,748
	庄内南	246	23	269	169	45,765
	島田	236	20	256	170	44,361
単独校合計(4校)		1,362	102	1,464		247,059
総合計(41校)		22,105	1,393	23,498		3,903,957

※原田学校給食センターは9月2日～原田南学校給食センターへ移行

※千成小学校は、4月～7月については原田学校給食センター、9月～2月については走井学校給食センターより提供

2. 小学校給食費の内訳（保護者負担額のみ）に関する事項

区 分	低 学 年	中 学 年	高 学 年
内 訳	1食あたり日額	1食あたり日額	1食あたり日額
主 食	34円	36円	38円
牛 乳	55円	55円	55円
副 食	152円	152円	152円
計	241円	243円	245円

運 営 係

1. 小学校給食 1 人 1 食当たり平均栄養摂取量に関する事項

区分		栄養素	エネルギー (kcal)	たんぱく質 (%)	脂質 (%)	ナトリウム (食塩相当量) (g)	カルシウム (mg)
基準値	高学年		780	学校給食による 摂取エネルギー全体の 13～20	学校給食による 摂取エネルギー全体の 20～30	2.5 未満	360
	中学年		650			2 未満	350
	低学年		530			2 未満	290
市平均	高学年		749	15.5	28.6	2.9	339
	中学年		651	16.1	30.6	2.6	327
	低学年		570	16.8	32.9	2.3	317

区分		栄養素	鉄 (mg)	ビタミン A (μ gRAE)	ビタミン B ₁ (mg)	ビタミン B ₂ (mg)	ビタミン C (mg)	食物繊維 (g)
基準値	高学年		4.0	240	0.50	0.50	25	5.0 以上
	中学年		3.0	200	0.40	0.40	20	5.0 以上
	低学年		2.5	170	0.30	0.40	20	4.0 以上
市平均	高学年		2.4	243	0.42	0.53	22	4.4
	中学年		2.1	230	0.39	0.51	21	3.9
	低学年		1.8	216	0.35	0.49	19	3.4

2. 市内産の食材使用での小学校給食実施（地産地消）に関する事項

食品名	地場産使用量（kg）	全体量（kg）	割合（％）
米（豊中産）	16,670.0	166,250.0	10.02
青葱	73.8	5817.3	1.26
たまねぎ	5,072.3	135,275.6	3.74
モロヘイヤ	5.8	267.9	2.16
4品	21,821.9	307,610.8	7.09

参考 大阪府産の材料を使った物資の使用割合

食品名	地場産使用量（kg）	全体量（kg）	割合（％）
たけのこ（水煮）	3,004	3,004	100
米（大阪府産）	166,250	166,250	100

3. 中学校給食の実施に関する事項

ブロック	学校名	1日あたりの対象者数 (令和元年5月1日)			実施日数 (日)	延べ実施人数 (人)
		生徒数 (人)	教職員数 (人)	計(人)		
A	第一中	551	44	595	146	4,653
	第二中	540	43	583	146	9,967
	第五中	383	34	417	166	9,212
	第六中	262	29	291	164	3,911
	第七中	294	33	327	166	4,277
	第十中	204	27	231	150	4,200
	第十一中	1,032	63	1,095	143	13,885
	第十三中	672	46	718	159	8,884
	第十四中	487	38	525	149	6,197
	第十八中	227	29	256	151	4,155
小計	(10校)	4,652	386	5,038		69,341
B	第三中	940	57	997	147	12,589
	第四中	584	42	626	146	5,767
	第八中	247	25	272	140	4,937
	第九中	863	58	921	146	10,553
	第十二中	384	33	417	163	4,099
	第十五中	522	39	561	156	6,780
	第十六中	428	36	464	154	8,101
	第十七中	733	46	779	150	7,825
小計	(8校)	4,701	336	5,037		60,651
総合計(18校)		9,353	722	10,075		129,992

4. 中学校給食費の内訳（保護者負担額のみ）に関する事項

内 訳	1食当たり
牛 乳	50円
主 食 + 副 食	260円
計	310円

5. 中学校給食1人1食当たり平均栄養摂取量に関する事項

区 分	栄養素	エネルギー (Kcal)	たんぱく質 学校給食による 摂取エネルギー全体の (%)	脂質 学校給食による 摂取エネルギー全体の (%)	ナトリウム (食塩相当量) (g)	カルシウム (mg)
基準値		830	13～20	20～30	2.5未満	450
市平均		847	14.6	27.2	2.6	317

区 分	栄養素	鉄 (mg)	ビタミンA (μ gRAE)	ビタミンB1 (mg)	ビタミンB2 (mg)	ビタミンC (mg)	食物繊維 (g)
基準値		4.0	300	0.50	0.60	30	6.5以上
市平均		3.0	268	0.43	0.57	33	4.6

〔 教 職 員 課 〕

教 職 員 人 事 係

1. 教職員の配置に関する事項（令和元年5月1日）

区 分	学校数	校 長 教 頭	教 諭 (再任用含む)	養 護 教 諭	事務職 栄養教諭 技 師	講 師	合 計
小 学 校	41	82 人	979 人	40 人	59 人	140 人	1,300 人
中 学 校	18	37 人	490 人	19 人	30 人	113 人	689 人
合 計	59	119 人	1,469 人	59 人	89 人	253 人	1,989 人

2. 教職員厚生会に関する事項

事 業 名	実施月	内 容
映 画 鑑 賞 券 配 布	令元.7~ 令2.1	TOHOシネマズ・109シネマズの鑑賞券配付
カ フェ 利 用 券 配 布	通年	スターバックス利用券配布
温 泉 入 浴 券 (補 助)	令元.7~通年	おゆば・水春入浴券配付
芸 術 鑑 賞 (補 助)	令和2.2	演劇鑑賞
フ ィ ッ ト ネ ス ク ラ ブ 利 用 補 助	令元.8~ 一年間	フィットネスクラブ利用券配付
芸 術 鑑 賞 (補 助)	通年	大阪四季劇場
一時預かり	令元.6~ 令2.3	豊中市内民間保育施設
病児保育	令元.6~ 令2.3	豊中市内診療所または専用施設

〔 教 育 セ ン タ ー 〕

研究研修係

1. 教職員の研究・研修に関する事項

(1) 教職員研修について

名 称	実施回数	延べ参加 人数	名 称	実施回数	延べ参加 人数
夏季教職員研修	1回	209人	校長研修	6回	198人
初任者研修	15回	342人	教頭研修	11回	447人
2年目研修	16回	248人	学校事務職員研修	26回	246人
中堅教諭等資質向上研修	6回	189人	学校図書館研修	3回	65人
スタートアップ研修	8回	55人	家庭科研修	1回	27人
授業づくり基礎研修	6回	99人	授業力向上研修 (理科に関する研修、ICT を活用した授業研修を含 む)	43回	1,354人
子ども理解基礎研修	2回	92人			
学校力アップ研修	6回	122人			

(2) 豊中市研究協力員制度について

教科・領域に関するテーマを設定し、2年間の研究期間で公開研究授業などを実施、授業研究を進める。

研究協力員数	研究協力員会実施回数	研究授業数
70人	30回	7回

(3) 教育図書・教育資料について

教職員用図書購入	193冊
学校園への資料等貸し出し	868点

(4) マチカネ先生塾について

本市の教員を希望する短大生、大学生、大学院生を対象に講座を開き、本市への理解や教員としての資質の向上を図る。

講座名等	内容等	実施回数	会場	受講生
コミュニケーション力養成講座	プレゼンテーションの手法、子ども・保護者との関わり方等についての講義・演習	5回	教育センター 螢池図書館	23人
授業基礎力養成講座	模擬授業、先輩教員による講話や交流等	5回		

(5) 校内研究推進事業「学びパワーアップ豊中」

推進校の校内研究の取組みに対して継続的に支援するとともに、教員の授業力の向上を図る。

研究推進校	12校
-------	-----

情報科学係

1. 情報教育に関する事項

(1) 教職員研修について

名 称	実施回数	延べ参加人数
情報教育に関する研修	64回	2,091人
I C T教育推進委員会	2回	92人

2. 科学教育に関する事項

(1) 教職員研修について

名 称	実施回数	延べ参加人数
理科に関する研修 (授業づくり基礎研修の理科分野4回を含む)	14回	293人
中学校理科技術職員研修	5回	81人

(2) 児童生徒の研究、公開講座等について

名 称	実施回数等	延べ参加人数
豊中市立小中学生理科展 (出品作品：小学生424点・中学生106点 計530点)	6日	1,853人
科学教室	2日	537人
南部陽一郎賞・大阪大学総合学術博物館長賞等表彰式	1日	40人
大阪府学生科学賞(大阪府教育委員会主催)	優秀賞：小学生1点・中学生1点 佳作：小学生5点・中学生5点	
サイエンスフェスティバル	1日	930人
未来の科学者(出前授業)	25回	826人

〔 学 校 教 育 課 〕

教育課程係

1. 教職員の研修に関する事項

研修名	学校・園区分	対 象
国際教育研修会	小・中学校	教 職 員
学校図書館担当者研修	小・中学校	教 職 員

2. 公立中学校卒業者の進路状況に関する事項

区分	卒業生数A + B + C + (D - d) + E	A 進学した者						B 進学も就職もした者			
		高等学校			高等 専門 学校	小計	支援学校 (高等 部)	計	高等学校		計
		全日制 課程	定時制 課程	通信制 課程					定時制 課程	通信制 課程	
男	1,593	1,488	15	65	8	1,576	4	1,580	0	0	0
女	1,536	1,460	14	43	1	1,518	3	1,521	0	0	0
計	3,129	2,948	29	108	9	3,094	7	3,101	0	0	0

(単位：人)

令和2年(2020年)5月1日現在

C 就職した者	D 専修学校等入学者				E	
計	専修 学校	各 種 学 校	高等職 業技術 専門校 等	計	d (再掲) A・B・C欄 にも記入 した者	その他
5	7	2	0	9	(8)	7
2	9	5	0	14	(7)	6
7	16	7	0	23	(15)	13

3. 公立小学校卒業者の進路状況に関する事項

(単位：人)

令和2年(2020年)3月31日現在

区分	卒業生数	公立 (市内)	他市 他府県 (支援学校 を含む)	国立 (独立行政 法人を含 む)	私立	国・私立入学者 の卒業者に対す る割合	その他
男	1,858	1,596	65	7	190	10.6%	0
女	1,717	1,459	46	7	205	12.3%	0
計	3,575	3,055	111	14	395	11.5%	0

4. サウンドスクール事業に関する事項

内 容	実施校数
大学生等による出張演奏会・授業支援・部活動支援	44校
伝統文化音楽の普及実施校数	8校

5. 小学校連合音楽会・中学校音楽研究演奏会・サマープラスフェスティバルに関する事項

演奏会名	実施日	参加校数	参加児童・生徒数
小学校連合音楽会	令和元年(2019年)10月30日(水)	13校	602名
中学校音楽研究演奏会	警報発令のため中止		
サマープラスフェスティバル	令和元年(2019年)7月26日(金)	18校	756名

6. 中学生シンポジウムに関する事項

内 容	実施日	参加生徒数
中学生シンポジウム	令和元年(2019年)8月23日(金) 8月26日(月)	354名

計 画 係

1. 学校教育審議会に関する事項

(1) 委員の構成

役職	名前	所属・活動団体・職名等	備考
会 長	山 本 智 也	大学教授	令和元年5月31日まで
〃	岩 崎 久 志	大学教授	令和元年5月31日まで委員、6月1日から会長
副会長	服 部 宏 仁	校長等経験者	令和元年5月31日まで
〃	上 田 貴 洋	大学教授	令和元年5月31日まで委員、6月1日から副会長
委 員	青 木 康 二	人権教育推進委員協議会	
〃	安 達 俊 昭	P T A連合協議会(中学校)	令和元年5月31日まで
〃	秋 山 馨 澄		令和元年6月1日から
〃	大 寺 芳 典	報道機関関係者	
〃	大 野 俊 介	校長等経験者	令和元年6月1日から
〃	河 崎 守 男	青少年健全育成協議会	
〃	木 場 敬 子	校長等経験者	
〃	木 村 好 美	医師会	
〃	釘 宮 聡	P T A連合協議会(小学校)	令和元年5月31日まで
〃	西 田 亜 希 子		令和元年6月1日から
〃	重 澤 嘉 男	連合大阪豊中地区協議会	令和元年11月19日まで
〃	重 長 寿 典		令和元年11月20日から
〃	園 田 葉 子	大学教授	令和元年6月1日から
〃	永 井 敏 輝	校区福祉委員会	
〃	初 田 幸 隆	大学教授	
〃	伴 野 多 鶴 子	地域教育協議会	
〃	廣 川 清 重	公民分館協議会	令和元年5月31日まで
〃	奥 野 良 典		令和元年6月1日から
〃	福 盛 康 友	商工会議所	
〃	佐 藤 美 由 紀	市民公募	令和元年5月31日まで
〃	福 長 由 美		
〃	関 田 泰 之		
〃	森 一 孝		令和元年6月1日から

(2) 開催状況

2回開催

- ・(諮問) 庄内地域における「魅力ある学校」づくり計画に基づく通学区域の変更について
- ・庄内地域における「魅力ある学校」づくり計画の進捗状況(報告)について
- ・令和元年度(2019年度)豊中市立小・中学校児童・生徒推計(報告)について
- ・庄内地域における「魅力ある学校」づくり計画の進捗状況(報告)について

2. 学校の適正規模に係る企画立案に関する事項

学校規模と通学区域に関する課題の解消に向けた取り組みの状況

内容	実施回数
(仮称) 庄内さくら学園の開校に向けた準備委員会	2 回
「魅力ある学校」づくり通信の発行(各回5,500部発行)	3 回
(仮称) 庄内さくら学園・(仮称) 南校 リーフレットの発行(10,000部発行)	1 回
「魅力ある学校」づくり計画に係る説明会(個別説明会)	23 回

保 健 体 育 係

1. 豊中市児童・生徒の平均体位に関する事項

令和元年度(2019年度)

性別	校種別	年齢(歳)	身長 (cm)	体重 (k g)
男子	小学校	6	116.3	21.0
		7	122.6	23.7
		8	128.2	26.9
		9	132.9	29.8
		10	138.4	33.3
		11	144.8	38.0
	中学校	12	151.5	42.6
		13	159.8	47.5
		14	165.5	52.7
女子	小学校	6	114.9	20.5
		7	120.8	23.0
		8	127.2	25.9
		9	132.9	29.7
		10	139.5	33.0
		11	146.0	37.6
	中学校	12	152.2	42.3
		13	155.0	45.6
		14	156.8	48.8

2. 児童・生徒並びに教職員健康診断諸検査等実施状況に関する事項

○…全員対象 △…必要な者・希望者対象

項目	検査・診察方法	発見される疾病・異常等	小学校						中学校				教職員						
			1年	2年	3年	4年	5年	6年	1年	2年	3年	夜間	35歳未満	35歳	36歳	39歳	40歳以上		
児童・生徒	保健調査	問診		○	○	○	○	○	○	○	○	○	○						
	身長	身長計	肥満傾向、不健康なやせ	○	○	○	○	○	○	○	○	○	○						
	体重	体重計		○	○	○	○	○	○	○	○	○	○						
	栄養状態	視診	肥満傾向、栄養不良	○	○	○	○	○	○	○	○	○							
	脊椎	視診、触診	脊柱側わん症他	○	○	○	○	○	○	○	○	○							
	胸郭	視診	胸郭異常	○	○	○	○	○	○	○	○	○							
	四肢の状態	視診、触診	運動器の異常	○	○	○	○	○	○	○	○	○							
	視力	視力表	視力異常	○	○	○	○	○	○	○	○	○							
	聴力	オーディオメーター	聴力異常	○	○	○		○		○		○	○						
	眼	視診	感染性眼疾患、眼位の異常	○	△	△	○	△	△	○	△	△	○						
	耳鼻咽喉	視診	耳鼻咽喉疾患、音声言語異常	○	△	△	○	△	△	○	△	△	○						
	皮膚	視診	感染性皮膚疾患、湿疹他	○	○	○	○	○	○	○	○	○	○						
	歯及び口腔	視診	う歯、歯周疾患、不正咬合他	○	○	○	○	○	○	○	○	○	○						
	結核	問診、学校医の診察	結核	○	○	○	○	○	○	○	○	○	○						
胸部レントゲン直接撮影		△		△	△	△	△	△	△	△	△	○							
心臓	標準12誘導心電図	心臓疾患他	○	△	△	△	△	△	○	△	△	○							
尿	試験紙法	腎臓疾患、糖尿病他	○	○	○	○	○	○	○	○	○	○							
教職員	定期健康診断	問診、医師の診察	生活習慣病他											○	○	○	○		
		身長、体重													○	○	○	○	
		腹囲測定														○		○	
		尿検査														○	○	○	○
		視力、聴力														○	○	○	○
		血圧測定														○	○	○	○
		肝機能検査														△	○	△	○
		貧血、血中脂質、血糖検査														△	○	△	○
		腎機能検査														△	○	△	○
		標準12誘導心電図														△	○	△	○
		胸部レントゲン直接撮影														○	○	○	○
		HBs抗原抗体検査														△	△	△	△
	胃がん検診	胃部レントゲン間接撮影	胃がん、胃疾患他												△	△	△		
	大腸がん検診	便ヘモグロビン検査	大腸がん												△	△	△		
子宮がん検診	子宮頸がん細胞診	子宮がん他												△	△	△	△		
乳がん検診	マンモグラフィー	乳がん他												△	△	△	△		

3. 学校安全関係に関する事項

- 防犯・防災計画の作成

小 学 校	中 学 校
41校	18校

- 学校安全関係研修会

研 修 会 名	対 象 者
プール安全管理研修	園小中教職員
学校保健・安全研修	園小中教職員

人権教育係

1. 人権教育の推進に関する事項(開催数)

人権教育研修会(教職員) (うち在外研修・男女平等研修各1)	9回
人権学習・人権教育研修会(小中学校)	17回

2. 国際教育の推進に関する事項

通訳派遣時間数	1,159時間
国際教室開催数	92回

3. 人権教育の指導助言に関する事項(派遣数)

国際理解教育等に係るこども園・ 小中学校への派遣	6回
教職員への指導助言に係る派遣	4回

4. 進路選択支援相談に関する事項

進路相談・助言件数	99件
-----------	-----

5. 人権教育関係団体に関する事項

○豊中市人権教育研究協議会

夏季研究会参加者	430人
「人権・平和の集い」参加者	816人
委員会開催数	6回
専門部会開催数	6回

〔 児 童 生 徒 課 〕

生徒指導係

1. 青少年の健全育成・非行防止に関する事項

(1) 青少年指導従事者数

ス ク ー ル サ ポ ー タ ー	130人
青 少 年 指 導 ル ー ム 指 導 員	82人
青 少 年 健 全 育 成 会 推 進 委 員	2,159人

(2) 青少年相談件数

内 容	延べ件数
窃 盗 行 為 (万引き、自転車、単車盗)	15件
ぐ 犯 不 良 行 為 (怠学、喫煙、シンナー吸引等)	20件
家 出 ・ 無 断 外 泊	50件
暴 力 ・ 反 抗 ・ 器 物 損 壊 (落書き)	61件
わ い せ つ 行 為	24件
い じ め	117件
性 格 ・ 行 動	76件
学 校 不 適 応 ・ 不 登 校	38件
家 庭 の 問 題 (保護者)	84件
放 火 ・ 火 遊 び	0件
携 帯 ・ ネ ッ ト	37件
恐 喝	0件
被 害 相 談 (不審者・痴漢含む)	30件
児 童 虐 待	94件
そ の 他	295件
計	941件

2. 広報・啓発・調査活動に関する事項

児童生徒の安全に関する広報啓発活動	年間135回	参加150人
「少年を守る日」巡視・補導・広報活動	6月、10月、2月	参加19人
図書類販売状況調査	4～7月	237店
青少年健全育成市民のつどい参加者	11月21日	420人

3. 問題行動件数に関する事項（参考：児童生徒課統計）

区分		件数	総計
犯罪・ 触法行為	万引き		2件
	自転車盗		0件
	オートバイ盗		0件
	車上ねらい		0件
	空巣・侵入盗		0件
	暴力行為		0件
	恐喝・たかり		0件
	赃物收受等		0件
	その他		0件
	ぐ犯・ 不良行為	喫煙	
飲酒			0件
シンナー等吸引			0件
深夜徘徊			50件
家出・無断外泊			1件
怠学			0件
その他			2件
合計			64件

4. 子どもの安心安全に関する事項

「こども110番の家」の旗設置 7,352軒
 小学校新1年生全員に防犯ブザー配付

教 育 相 談 係

1. 教育相談の延べ相談者数に関する事項

平成31年(2019年)4月1日～令和2年(2020年)3月31日

名 称	ケース数	延べ相談者数
教 育 相 談	966人	9,228人

2. 教育相談総合窓口における教育相談の延べ件数に関する事項

平成31年(2019年)4月1日～令和2年(2020年)3月31日

名 称	一般教育相談	苦情・要望	合 計
教育相談総合窓口	255件	82件	337件

3. 教職員研修に関する事項

名 称	実施回数	延べ参加人数
教 育 相 談 研 修	5回	140人

4. 専門医による相談件数に関する事項

44件

※1、4については、コロナウイルス感染症対策のため令和2年3月に来所による相談を休止しており、相談者数が減少しています。

支 援 教 育 係

1. 支援学級(支援学級及び通級指導教室数)に関する事項

令和元年(2019年)5月1日現在

小学校名		支 援 学 級 数							通級指導 教室
		合計	弱視	難聴	知的	肢体	病弱	自閉・情緒	
1	克 明	6		1	2	1		2	1
2	桜 塚	4			1		1	2	
3	大 池	6			3	1	1	1	1
4	螢 池	5			1	1	1	2	
5	桜井谷	8	1		2	1	1	3	1
6	熊野田	8	1		2		1	4	
7	中豊島	5	1		1			3	
8	豊 島	7			2	1	1	3	
9	原 田	5			2		1	2	
10	小曾根	7			2	1	1	3	
11	豊 南	3			1			2	
12	上 野	9		1	2	1	1	4	
13	南桜塚	8	1		2	1	1	3	
14	新 田	8	1	1	2	1	1	2	
15	庄 内	5	1		1		1	2	1
16	庄内南	5		1	1	1		2	
17	庄内西	4			2		1	1	
18	野 田	6			2	1		3	1
19	島 田	4			1	1		2	
20	千 成	5			1	1	1	2	
21	北 丘	5			1	1	1	2	
22	東 丘	7			2	1	1	3	
23	東豊中	4			1	1		2	

24	豊島西	4			2			2	
25	西丘	7			2	1	1	3	
26	高川	6			2		1	3	
27	刀根山	9			3	1	1	4	
28	南丘	9		1	2	1		5	
29	豊島北	5		1	1	1		2	
30	泉丘	10	1		2	1	1	5	
31	少路	8		1	2	1	1	3	
32	野畑	8			2	1	1	4	
33	東豊台	6			2		1	3	
34	箕輪	5			1		1	3	
35	北条	6			2	1		3	
36	寺内	5			1		1	3	
37	緑地	9	1		2	1	1	4	
38	桜井谷東	8			3	1		4	
39	東泉丘	6	1		1	1	1	2	
40	北緑丘	4			1	1	1	1	
41	新田南	9			3	1	1	4	
小計		258	9	7	71	29	29	113	5

中学校名		支 援 学 級 数							通級指導 教室
		合計	弱視	難聴	知的	肢体	病弱	自閉・情緒	
1	第 一	6			2	1	1	2	
2	第 二	7	1		2	1	1	2	
3	第 三	6		1	1	1	1	2	
4	第 四	6			2	1	1	2	
5	第 五	5		1	1	1	1	1	1
6	第 六	4			1		1	2	1
7	第 七	3			1		1	1	
8	第 八	4			1	1	1	1	
9	第 九	8	1		3	1	1	2	
10	第 十	3			1	1		1	
11	第 十 一	6	1		2			3	
12	第 十 二	5		1	1		1	2	
13	第 十 三	7			2	1	2	2	
14	第 十 四	6		1	1	1	1	2	
15	第 十 五	5		1	1		1	2	
16	第 十 六	6	1		1	1	1	2	
17	第 十 七	6			2	1	1	2	
18	第 十 八	4	1		1		1	1	
小 計		97	5	5	26	12	17	32	2
合 計		355	14	12	97	41	46	145	7

2. 教職員研修に関する事項

名 称	実施回数	延べ参加人数
障 害 児 教 育 関 係 研 修	9回	708人

少 年 文 化 館

1. 子どもの居場所づくり事業（提案公募型委託事業）に関する事項

(1) 文化クラブ

(単位：回・人)

名 称	クラブ数	実 施 回 数	延べ参加者数
文化クラブ	13	220	2,155

(関連資料：少年文化館 活動報告)

(2) 各種競技大会等行事

(単位：回・人)

名 称	実 施 回 数	延べ参加者数
子どもアート展	1	770
クリスマスコンサート	1	167
将棋大会	1	93
百人一首大会	1	96
合計		1,126

(関連資料：少年文化館 活動報告)

(3) カルチャー教室

(単位：回・人)

名 称	実 施 回 数	延べ参加者数
1 こどもアート教室	1	14
2 こどもマンガ教室	1	13
3 科学（魚の解剖）	1	10
4 ハロー！英語	4	9
5 親子でアクセサリー	1	4
6 けん玉	2	12
7 プログラミング	1	25
8 初釜	1	17
合計		104

(関連資料：少年文化館 活動報告)

(4) わくわく講座（月例講座）

(単位：回・人)

名 称	実 施 回 数	延べ参加者数
親子クッキング	6	65
お菓子づくり	6	77
合計		142

(関連資料：少年文化館 活動報告)

(5) その他企画

(単位：回・人)

名 称	実 施 回 数	延べ参加者数
卓球台開放	31	598

(関連資料：少年文化館 活動報告)

2. 図書活動に関する事項

(単位：人・回・冊)

名 称	閲覧人数	活動回数	貸出人数	貸出冊数
図書活動	8,679	259	1,334	7,345

名 称	実 施 回 数	延べ参加者数
たのしいつどい	81	530
おはなしと折り紙を楽しむ会	2	16

(関連資料：少年文化館 活動報告)

3. 学習活動に関する事項 (単位：回・人)

名 称	対 象	実施回数	延べ参加者数
自習室開放(庄内)	小・中学生	34	30

(関連資料：少年文化館 活動報告)

4. 寄り添い型学習支援事業に関する事項 (単位：人)

名 称	中3生学習会実人数	中3生学習会延べ人数
寄り添い型学習支援事業	25	1,103

(関連資料：少年文化館 活動報告)

5. 創造活動（不登校支援）に関する事項

不登校児童生徒指導・援助延べ援助者数（訪問援助人数を含む） (単位：人・%)

	小学生	中学生	保護者	教 員	その他	来館援助	延べ援助者数	復帰率
庄内	395	1,296	903	1,324	67	130	4,163	83.5
千里	182	397	644	515	46	28	1,822	94.0

(関連資料：少年文化館 活動報告)

注・集計方法・・・電話等の対応含む。1件の所要時間は固定せず。

6. スクールカウンセラー配置事業に関する事項

中学校18校 延べ援助者数24,358人

7. 豊中市スクールソーシャルワーカー活用事業に関する事項

小学校26校、中学校4校、計30校に派遣

スクールソーシャルワーカー活用時間数3,797時間

〔 学 び 育 ち 支 援 課 〕

企 画 係

1. 地域教育協議会（すこやかネット）に関する事項

(1) 実施一覧

中学校区名	設置年度(平成)	主な活動
第一	14	コミュニティ紙の発行等
第二	12	フェスティバル、学校地域諸団体年間予定表の作成等
第三	14	フェスティバル、コミュニティ紙の発行、家庭教育講演会、学校地域諸団体年間予定表の作成等
第四	13	フェスティバル、家庭教育講演会、あいさつ運動、校区巡視、コミュニティ紙の発行等
第五	12	フェスティバル、校区フィールドワーク、記録冊子・活動方針冊子の発行等
第六	12	フェスティバル、家庭教育講演会、あいさつ運動、校区巡視、クリーン作戦、ニュースポーツの集い、合同観劇会、コミュニティ紙・地域カレンダーの発行、子育て支援情報提供等
第七	14	ハイキング、家庭教育講演会、クリーン活動と餅つき、校区巡視、学校地域連携ステーション事業の支援活動、コミュニティ紙の発行等
第八	13	フェスティバル、家庭教育講演会、コミュニティ紙の発行等
第九	14	家庭教育講演会、あいさつ運動、地域清掃活動(クリーンアップ大作戦)、防犯イルミネーション、コミュニティ紙の発行等
第十	12	発表会、校区清掃、校区巡視、敬老のつどい、コミュニティ紙の発行等
第十一	13	フェスティバル、家庭教育講演会、地域清掃、コミュニティ紙の発行等
第十二	12	家庭教育講演会、地域清掃活動(クリーンアップ大作戦)、校区巡視、コミュニティ紙の発行等
第十三	13	フェスティバル、公園清掃、コミュニティ紙の発行等
第十四	13	フェスティバル、コンサート、科学実験教室、新成人の集い、コミュニティ紙の発行・HPでの活動報告等
第十五	13	フェスティバル、家庭教育講演会、みんなであそぼう等
第十六	14	家庭教育講演会、親子3世代ゲートボール大会、三世代健康体操、夏休みペーパーサート、天体観測、ちびっこ夏祭り、折り紙教室、陶芸教室、コミュニティ紙・地域カレンダー発行等
第十七	13	フェスティバル、家庭教育講演会、校区清掃、コミュニティ紙の発行等

第十八	12	フェスティバル、人権から地域を考える集い、子育て・おしゃべり広場、ふれあい教育研究集会、コミュニティ紙の発行等
-----	----	---

2. 地域子ども教室に関する事項

(1) 活動状況

①実施教室 40教室 (41小学校区)

【小学校区の教室】

教室		主催団体等	主な活動
1	泉丘	公民分館、健全育成会	工作、将棋、囲碁、お話会、料理、ミニテニス、テイクアウト、自転車安全教室、七夕飾り、卓球、水鳥観察、リズム体操、書道、羽子板とこま遊び、クリスマスの飾り作り、車椅子体験
2	上野	公民分館	ダンス、フラダンス、ニュースポーツ、書道、和太鼓、剣道、パソコン、科学教室、工作、生け花、空手、ソフトテニス、なぎなた、野鳥観察、囲碁、将棋、茶道、体操、サッカー、いもほり、ボーイスカウト・ガールスカウト体験、香育教室、クリスマスの飾り作り、卓球、ソフトボール、ソフトバレー、バスケットボール、バドミントン、ラグビー
3	大池	公民分館、PTA、父親会	算数教室、囲碁、科学教室、演劇教室、自転車安全教室、紙飛行機、お正月リース作り
4	小曾根	PTA、スポーツ・レクリエーション振興会	バドミントン、スポーツ教室、手作り教室、グラウンドゴルフ、プール開放、映画鑑賞、コースター作り、スポーツレクリエーション、子ども記者体験、スポーツ吹き矢、夏休み勉強会、花火大会、ラジオ体操
5	北丘	PTA	ドッジボール、工作、昔遊び、科学教室、料理、世代間交流、地域交流、将棋、水遊び、運動場遊び、パントマイム
6	北条	校区福祉委員会、PTA、公民分館、健全育成会	将棋、囲碁、バドミントン、餅つき、折り紙、自転車安全教室、科学教室、正月遊び
7	北緑丘	公民分館	ニュースポーツ、フリースペース、テニス、ヒップホップ、かるた大会、ボードゲーム、絵手紙、防災教室、ボーイスカウト体験、七夕飾り、工作
8	熊野田	公民分館、校区福祉委員会、PTA	サッカー、グラウンドゴルフ、踊り、お話会、自然教室、野球、こま遊び、剣道、ミニバスケット、ミニ絵本教室、科学教室、地域交流
9	克明	公民分館	卓球、ラジオ体操、合唱、実験工作、ドッジボール、クイズ大会、バドミントン、地域交流
10	桜井谷	公民分館、放課後こどもクラブ、校区福祉委員会、PTA、子ども会	スポーツ、マージング、水泳、陶芸、昔遊び、料理、ツバメの観察、ボードゲーム、さつまいも作り、竹の子掘り、餅つき、卓球、手芸、工作、親子コース、吹奏楽、竹遊び、竹林整備、パソコン教室、ハイキング、盆踊り、地域交流
11	桜井谷東	公民分館、PTA、校区福祉委員会	昔遊び、工作、サッカー、卓球、ソフトボール、バスケットボール、バドミントン、ドッジボール、バレーボール、野球、餅つき、自転車安全教室、葉刈り、イルミネーション作り、お話会、門松作り、防災教室、地域交流
12	桜塚	すこやかネット、公民分館、校区福祉委員会、健全育成会	カポ、華道、チアリーディング、科学教室、タグラグビー、書道、軽スポーツ、陶芸
13	島田	PTA	野球、バドミントン、グラウンドゴルフ、サッカー、バスケットボール、体育館開放、遊び場開放、防災教室、囲碁、将棋
14	少路	公民分館、PTA、父親会、健全育成会	ランニング、工作、バドミントン、餅つき、卓球、古武道、ミニバスケット、剣道、弓矢、カルタ遊び、百人一首、折り紙、科学教室、野外遊び、茶道、将棋、野球、凧作り、アメリカンフットボール観戦、芸術鑑賞、裁縫、ボーイスカウト体験、地域交流
15	庄内	公民分館、PTA、校区福祉委員会	書道、将棋、盆踊り、裁縫、陸上、こま遊び、異文化体験、地域交流

教室		主催団体等	主な活動
16	庄内西	公民分館、PTA、健全育成会	将棋、囲碁、ソープ、卓球、茶道、野球、スポーツ、サッカー
17	庄内南	公民分館、PTA、校区福祉委員会	拳法、剣道、流しそうめん、遊びの広場、プラスチック、餅つき、工作、鬼ごっこ、地域交流
18	新田	実行委員会	野球、空手、伝統文化を学ぶ、竹の子掘り、そうめん流し、地域清掃、キャンプ、餅つき、地域交流
19	新田南	公民分館、PTA、健全育成会	園芸、バスケットボール、ソフトボール、伝統文化を学ぶ、昔遊び、茶道、工作、野球、漢字教室、あおぞら文庫、和太鼓、地域交流
20	千成	公民分館、PTA、子ども会	陸上、昔遊び、水泳、遊びの広場、からだ遊び、スポーツ体験、遠足
21	高川	公民分館、PTA、校区福祉委員会、連合自治会、防犯協議会、民生児童委員会	しめ縄づくり、スポーツハイク、餅つき、ものづくり教室、キャッチボール、地域交流
22	豊島	公民分館	吹奏楽、いけばな教室、野球、ミニバスケット、ダンス、テニス、地域交流
23	豊島北	実行委員会	英語、手芸、吹奏楽、書道、音楽リズム教室
24	豊島西	公民分館、PTA	廃品回収、学習、サッカー、和太鼓、スポーツ吹き矢、水泳、盆踊り、カルタ遊び、囲碁、餅つき、地域交流
25	寺内	PTA	読書、絵画、工作、ダンス、バレーボール、野球、ドッジボール、サッカー、バスケットボール、陸上、科学教室、自然観察教室、ゲートボール、ハープ、折り紙、天体観測、将棋、自転車安全教室
26	東豊台	公民分館、PTA、校区福祉委員会	茶道、野球、理科教室、工作、陶芸、バドミントン、ミニバスケット、絵画、書道、校庭遊び、サッカー、剣道、野球、園芸
27	刀根山	実行委員会	餅つき、とねっ子Day、コーラス、地域交流
28	中豊島	公民分館	工作、将棋、囲碁、野球、バドミントン、バレーボール、卓球、学習、地域交流、料理、ガールスカウト体験、テニス、ソフトボール、フットサル、野外遊び、防災教室、餅つき
29	西丘	公民分館、PTA、父親会	地域清掃、体力測定、剣道、グラウンドゴルフ、空手、卓球、キックベースボール、ラジオ体操、お話し会、サッカー、ソフトバレー、能楽、遊びの広場、工作、縄跳び、バスケットボール、ボーイスカウト体験、クイズ大会、地域交流
30	野田	公民分館、PTA、健全育成会	書道、音遊び、昔遊び、スポーツ大会、スライム作り、清掃活動、体育館・室内遊び、読み聞かせ、ダンス、盆踊り、地域交流
31	野畑	公民分館、PTA、校区福祉委員会、民生児童委員会、連合自治会、防犯協議会、健全育成会	さつまいも作り、カルタ遊び、野球、卓球、プール開放、バスケットボール、バレーボール、料理、グラウンドゴルフ、工作、バドミントン、ソフトバレー、ソフトボール、ペタンク、餅つき、もち花作り、こどもと遊ぼう、凧あげ、縄跳び、地域交流
32	原田	公民分館、PTA	野球、バドミントン、スポーツクリエーション、工作、グラウンドゴルフ、読み聞かせ、ドッジボール、お話し会、こま遊び、サッカー、バスケットボール、カーリング
33	東泉丘	実行委員会	サッカー、体育館開放、古武道
34	東丘	公民分館、PTA	囲碁、将棋、土と親しむ、科学教室、レクリエーション、野球、七夕飾り、地域交流
35	東豊中	公民分館、PTA、民生児童委員会	茶道、華道、グラウンドゴルフ、ダンス、工作
36	豊南	実行委員会	バスケットボール、ソープ

教室		主催団体等	主な活動
37	螢池	公民分館、PTA	和太鼓
38	南桜塚	実行委員会	茶道、華道、フラダンス、防犯教室、防災訓練、工作、料理、体操、漢字教室、異文化体験、こま遊び、演劇鑑賞、CD鑑賞、社会見学、ニュースポーツ、フットサル
39	箕輪	公民分館、PTA	ダンス、テニス、算数教室
40	緑地	公民分館、PTA、校区福祉委員会	餅つき、プール開放、野球、消防教室、グラウンドゴルフ、スポーツクリエーション、清掃活動、バドミントン、バレーボール、工作、サッカー、卓球、自転車安全教室、和太鼓、野外遊び、地域交流

②実施回数 延べ 1,899回

③参加人数 延べ 102,427人 (子ども 80,958人 大人 21,469人)

(2) 研修会

開催日	内容		参加者
6/24, 6/25	安全管理員研修	応急手当一般講習他	129人

3. 学校地域連携ステーション事業に関する事項

(1) 実施一覧

学校名	学習支援活動	部活動支援	環境整備	登下校安全指導	学校行事	学校地域連携行事	その他
泉丘小学校	○		○	○	○		
大池小学校	○		○	○	○	○	おやじの会の活動支援、学校評議会
北丘小学校	○		○	○	○	○	
熊野田小学校	○			○	○	○	
克明小学校	○	○	○	○	○	○	
桜井谷小学校	○						
桜井谷東小学校	○		○	○	○	○	ボランティア保育
庄内小学校	○			○	○	○	
庄内西小学校	○			○			緑化推進(芝生整備)
庄内南小学校				○			
高川小学校	○		○		○	○	
豊島小学校	○	○	○	○			
豊島北小学校			○	○	○	○	
豊島西小学校	○		○	○		○	
寺内小学校	○		○	○		○	

学校名	学習支援活動	部活動支援	環境整備	登下校安全指導	学校行事	学校地域連携行事	その他
刀根山小学校	○			○	○	○	
中豊島小学校			○	○		○	
西丘小学校	○	○	○	○	○	○	
野田小学校	○		○	○	○		給食補助
野畑小学校	○		○	○	○	○	給食補助、読み聞かせ他
東泉丘小学校	○	○	○	○		○	
東丘小学校	○	○	○	○		○	
東豊中小学校	○		○	○	○	○	
螢池小学校			○			○	
南丘小学校	○		○	○		○	
南桜塚小学校	○			○		○	
箕輪小学校	○			○			
第二中学校	○	○	○	○	○		
第三中学校	○		○		○	○	
第五中学校	○		○		○	○	
第六中学校	○		○			○	
第七中学校	○		○			○	
第九中学校					○	○	アメリカ姉妹校との交流
第十中学校	○	○	○		○		
第十三中学校	○	○			○	○	
第十四中学校	○		○			○	
第十五中学校	○					○	
第十七中学校			○	○	○		
第十八中学校	○	○	○	○	○	○	

4. 家庭教育支援事業に関する事項

(1) 明日の親のための講座(親学習)

小	中	高	大人など	参加者数
3校	2校	2校	2ヵ所	1,301人

実施日	学校等	対象者	参加者数	場所
4月24日(水)	桜塚小学校	小学5年生 全2クラス	76人	各教室
6月 5日(水) 12日(水) 24日(月)	刀根山高校	高校1年生 全9クラス	356人	各教室
7月12日(金) 16日(火) 17日(水) 18日(木) 8月27日(火) 28日(水) 9月 2日(月)	桜塚高校	高校1年生 全9クラス	358人	各教室
10月18日(金)	第十中学校	校長・生活指導の教員	9人	校長室
10月31日(木)	第五中学校	第五中学校健全育成会	40人	視聴覚室
11月11日(月) 14日(木)	第十七中学校	中学1年生 全7クラス	252人	各教室
12月20日(金)	第十八中学校	中学1年生 2クラス合同	68人	視聴覚室
1月16日(火)	高川小学校	小学4年生 1クラス	36人	家庭科室
1月22日(水)	小曾根小学校	小学5・6年生 各2クラス	106人	多目的室

(2) 高校生と乳幼児・保護者との交流会

6月20日(木)、10月4日(金)、10月31日(木)、11月21日(木)

延べ参加者＝千里青雲高校生徒74人、親子29組(乳幼児：29人) 計 132人

場所＝大阪府立千里青雲高校

運 営 係

1. 放課後子どもクラブ入会児童数・開設日数に関する事項

令和元年(2019年)5月1日現在

クラス数	在籍児童数	開 設 日 数	開 設 時 間
79	4,432人	291日	学校登校日：放課後から午後7時まで 学校休業日：午前8時から午後7時まで 土 曜 日：午前8時から午後5時まで

- ・平成25年度から対象児童を小学校4年生まで拡大
- ・平成28年度から毎週土曜開設

選挙管理委員会事務局

□組織構成と主な業務内容

課名等	主な業務内容	収録事項
選挙管理委員会事務局	公職選挙法、その他法令に基づく委員会の権限に属する選挙に関する事務。	1 選挙管理委員会 2 選挙人名簿 3 在外選挙人名簿 4 不在者投票 5 選挙啓発 6 大阪府議会議員一般選挙及び大阪府知事選挙(平成31年4月7日執行) 7 豊中市議会議員一般選挙(平成31年4月21日執行) 8 参議院議員通常選挙(令和元年7月21日執行) 9 裁判員 10 検察審査会

□令和元年度(2019年度)の主な取組み ～活動概要～

選挙管理委員会事務局

委員会関係では、選挙人名簿の登録や抹消など76件の議案を審議した。

明るい選挙の推進関係では、研修会の開催、啓発広報誌「白ばらとよなか」の発行、明るい選挙啓発ポスター及び選挙標語の募集、啓発キャンペーンの実施等を行った。

常時啓発関係では、若者向け選挙啓発事業「選挙はじめまして」を実施し、選挙用品の貸出等を行った。

選挙関係では、4月7日に大阪府議会議員一般選挙及び大阪府知事選挙、4月21日に豊中市議会議員一般選挙、7月21日に参議院議員通常選挙を執行した。また、新有権者宛のメッセージカードの送付を行った。

〔 選 挙 管 理 委 員 会 事 務 局 〕

1. 選挙管理委員会に関する事項

(1) 委員について

平成27年(2015年)12月24日 就任(令和元年(2019年)12月23日任期満了)

職 名	氏 名
委 員 長	前田 雄治(委員長就任:平成30年12月3日~)
委 員 長 職 務 代 理 者	松野 良弘
委 員	後藤 眞一 樋口 和彦(委員就任:平成30年12月1日~)
補 充 員	坂田 慶子 畑中 英夫

令和元年(2019年)12月24日 就任(令和5年(2023年)12月23日任期満了)

職 名	氏 名
委 員 長	岡本 清治
委 員 長 職 務 代 理 者	樋口 和彦
委 員	畑中 英夫 坂田 慶子
補 充 員	藤井 勝之 井上 和子 田中 茂稔 有田 典代

(2) 委員会の開催について

委 員 会 開 催 数	18 回
議 案 件 数	76 件

(3) 告示について

告 示 件 数	47 件
---------	------

2. 選挙人名簿に関する事項

(1) 選挙人名簿登録者数について

(単位:人)

登録年月日	男	女	計	備 考
令和元年 6月3日	157,010	178,426	335,436	定 時 登 録
令和元年 9月2日	157,411	178,908	336,319	
令和元年12月2日	157,598	179,046	336,644	
令和 2年 3月2日	157,584	178,995	336,579	

(2) 選挙人名簿投票区別登録者数(令和2年3月2日現在)について

(単位:人)

投票区	投票所名 (直近の選挙時の投票所)	登録者数		
		男	女	計
1	克明小学校かがやき校舎	2,951	3,377	6,328
2	第五中学校視聴覚室	2,060	2,433	4,493
3	箕輪小学校多目的教室	2,123	2,161	4,284
4	蛭池小学校体育館	2,061	2,189	4,250
5	第十八中学校体育館	2,392	2,619	5,011
6	石橋文化幼稚園	140	148	288
7	刀根山小学校多目的室	3,983	4,593	8,576
8	神童幼稚園	2,408	2,841	5,249
9	大池コミュニティプラザ	4,111	4,881	8,992
10	堀田会館	3,215	3,719	6,934
11	上野小学校体育館	2,456	2,753	5,209
12	桜井谷小学校多目的室	3,691	3,933	7,624
13	野畑小学校体育館	3,489	4,175	7,664
14	少路小学校体育館	6,137	6,974	13,111
15	西丘小学校体育館	2,973	3,723	6,696
16	北丘小学校体育館	2,725	3,572	6,297
17	東丘小学校体育館	3,390	4,374	7,764
18	新田小学校体育館	4,321	4,842	9,163
19	新田南小学校体育館	3,513	4,123	7,636
20	南丘小学校体育館	2,244	2,860	5,104
21	東豊中小学校体育館	1,485	1,878	3,363
22	熊野田小学校体育館	2,736	3,086	5,822
23	泉丘コミュニティルーム	3,043	3,424	6,467
24	アルビス旭ヶ丘団地中央集会所	1,897	2,213	4,110
25	府営桜塚住宅集会所	1,742	2,157	3,899
26	桜塚小学校体育館	2,742	3,274	6,016
27	母子父子福祉センター	1,356	1,654	3,010
28	南桜塚小学校体育館	3,608	4,134	7,742
29	寺内会館	3,806	4,412	8,218
30	北条小学校体育館	3,496	3,890	7,386
31	中豊島小学校体育館	3,594	4,172	7,766
32	服部幼稚園	1,048	1,126	2,174
33	共同利用施設服部南センター	1,154	1,180	2,334
34	小曾根小学校新館1階ロビー	2,733	2,985	5,718
35	高川小学校北館高川ホール	1,995	1,986	3,981
36	共同利用施設庄内東センター	1,576	1,658	3,234
37	豊南小学校北館1階多目的室	2,039	2,188	4,227
38	ほうなん子ども園	1,211	1,234	2,445
39	共同利用施設三国センター	976	1,068	2,044

40	豊中市役所庄内出張所	1,455	1,690	3,145
41	庄内南小学校体育館	2,587	2,886	5,473
42	千成小学校体育館	1,014	1,059	2,073
43	大島文化会館	1,197	1,248	2,445
44	庄内西小学校体育館	1,499	1,567	3,066
45	第七中学校体育館	1,930	1,892	3,822
46	庄内小学校体育館	2,378	2,609	4,987
47	野田小学校体育館	2,213	2,251	4,464
48	島田小学校体育館	954	1,065	2,019
49	第十中学校体育館	1,898	1,863	3,761
50	豊島西小学校多目的教室	1,771	1,852	3,623
51	共同利用施設服部寿センター	1,054	987	2,041
52	豊島小学校体育館	2,806	2,962	5,768
53	青年の家いぶき2階大会議室	1,121	1,135	2,256
54	豊島北小学校体育館	2,587	2,854	5,441
55	第一中学校集いの部屋	2,756	3,388	6,144
56	原田小学校体育館	3,013	3,327	6,340
57	第二中学校体育館	1,986	2,290	4,276
58	シャレール東豊中団地集会所	2,046	2,374	4,420
59	緑地小学校体育館	3,179	3,469	6,648
60	第十四中学校体育館	1,644	2,029	3,673
61	東泉丘小学校体育館	3,391	4,091	7,482
62	アイテラス利倉地域交流スペース	1,352	1,484	2,836
63	第十五中学校多目的室	2,484	2,858	5,342
64	第十三中学校多目的室	2,274	2,602	4,876
65	北緑丘小学校多目的教室	2,243	2,685	4,928
66	東豊会館	2,132	2,469	4,601
合 計		157,584	178,995	336,579

(3) 令和2年3月2日登録日における直接請求に関する法定署名数について

(単位：人)

区 分	署 名 数
条例の制定又は改廃、監査及び合併協議会の設置の請求に要する50分の1の数	6,732
豊中市議会の解散並びに議員及び長等の解職請求に要する3分の1の数	112,193
合併協議会設置についての住民投票の請求に要する6分の1の数	56,097

(4) 選挙人名簿の登録及び抹消の取り消しについて

(単位:人)

区 分	男	女	計
定 時 登 録	7, 2 2 2	6, 8 5 8	1 4, 0 8 0
選 挙 時 登 録	2, 0 7 1	2, 0 3 0	4, 1 0 1
補 正 登 録	0	0	0
そ の 他 (注1)	2	△2	0
合 計	9, 2 9 5	8, 8 8 6	1 8, 1 8 1

(注1:性別修正)

(5) 選挙人名簿の抹消について

(単位:人)

死 亡 者	国籍喪失者	転出4か月経過者	誤 載 者	登録移転者	計
3, 3 4 1	0	1 3, 8 5 9	6	2 2	1 7, 2 2 8

3. 在外選挙人名簿に関する事項

(単位:人)

区 分	男	女	計
令和2年3月2日現在登録者数	1 7 3	2 0 2	3 7 5

4. 不在者投票に関する事項

公職選挙法施行令第56条の規定により、当委員会において不在者投票をした者の数
46人(他市町村選挙など)

5. 選挙啓発に関する事項

(1) 明るい選挙推進協議会について

①委員 60人

会 長	副 会 長	事 務 局 長	委 員
梅 村 晃	竹 中 賢 一	森 島 孝 司	5 6 人
	岸 上 三 枝 子		

②推進員 114人

③総会等の開催について

区 分	開 催 数	出 席 者 数
総 会	1 回	3 4 人
役 員 会	7 回	延 7 9 人
専 門 部 会	8 回	延 7 8 人

(2) 啓発事業

内容		実施回数	参加人員及び数量等
明るい選挙推進協議会研修会の開催		2	88人
「とよなか明推協だより」の発行		2	各220部
啓発広報誌「白ばらとよなか」の発行		1	10,000部
明るい選挙啓発ポスターコンクールの実施		1	応募学校、作品数 小学校の部 10校 81点 中学校の部 3校 250点 高等学校の部 0校 0点
明るい選挙啓発キャンペーン事業の実施		10	○ 地域行事等への参加によるもの(8回) 実施場所：公民分館文化祭(熊野田・箕輪・中豊島・新田・北緑丘・千里コラボ・北条・東豊中) 実施内容：ポスターコンクール入賞作品等の展示、啓発物品の配布等 ○ 成人式関連行事への参加によるもの(2回) 実施場所：文化芸術センター、第十七中学校 実施内容：啓発物品の配布等
明るい選挙標語事業の実施		1	作品数 17点
市ホームページ「選挙」による啓発		随時	
若者向け選挙啓発事業 「選挙はじめまして」 の実施	① 選挙用品の貸出	13	4,828人
	② 出前授業	1	56人

6. 大阪府議会議員一般選挙及び大阪府知事選挙(平成31年4月7日執行)に関する事項

(1) 当日有権者数、投票者数及び投票率について

区分	当日有権者数(人)			投票者数(人)			投票率(%)		
	男	女	計	男	女	計	男	女	計
府議	153,789	175,497	329,286	75,687	86,914	162,601	49.21	49.52	49.38
知事	153,813	175,508	329,321	76,000	87,200	163,200	49.41	49.68	49.56

(2) 票総数、有効投票及び無効投票等について

区分	投票総数	有効投票	無効投票	持帰り票	不受理票	無効投票率(%)
府議	162,598	160,329	2,269	3	0	1.40%
知事	163,195	160,802	2,393	5	0	1.47%

(3) 候補者別得票数及び得票率について

①大阪府議会議員一般選挙

公職選挙法第95条に規定する得票数 10,020,562 票
公職選挙法第93条に規定する得票数 4,008,225 票

得票順位	候補者氏名	党派	得票数	得票率(%)	当落の別
1	うるま 譲司	大阪維新の会	42,643	26.60	当
2	うえだまさひろ	大阪維新の会	32,551	20.30	当
3	中井もとき	自由民主党	28,770	17.94	当
4	やえがし 善幸	公明党	23,443	14.62	当
5	山本いっとく	日本共産党	16,490	10.29	落
6	井上ひろみ	立憲民主党	16,432	10.25	落

注) 得票率は、小数点第3位を四捨五入したもので、合計は必ずしも100になるとは限らない。

②大阪府知事選挙

得票順位	候補者氏名	党派	得票数	得票率(%)	当落の別
1	吉村 洋文	大阪維新の会	105,866	65.84	当
2	小西ただかず	無所属	54,936	34.16	落

注) 得票率は、小数点第3位を四捨五入したもので、合計は必ずしも100になるとは限らない。

(4) 期日前及び不在者投票者数について

区分	期日前投票者数	不在者投票者数	計
府議	40,976	1,334	42,310
知事	41,664	1,326	42,990

(5) 不在者投票の公正な実施の確保について

区 分	計
外部立会人の選定	延べ14人(14施設)
職員の派遣による確認	延べ5人(5施設)

(6) 選挙時啓発事業について

内容	実施回数、参加人数又は数量等
公営ポスター掲示場利用による啓発	494か所
ホームページによる啓発	随時
テレフォンサービスによる啓発	3回線
投票所入場整理券による啓発	全有権者宛て世帯単位で送付
転出者への通知	1,061件
選挙期日周知ポスターによる啓発	300枚を配布

期日前投票所案内看板設置による啓発	3枚
まちかねビジョン電子看板による啓発	1基
横断幕の掲出による啓発	21流
清掃車等による街頭啓発	清掃車・広報車 延べ59台
車両用シートによる啓発	公用車・清掃車に取付 180枚
スーパー店内及び駅構内放送による啓発	市内スーパー14社(39店) 私鉄2社(8駅)
防災情報通信システムによる啓発	4月6日3回、4月7日4回地域の防災拠点等 62か所
産業メールマガジンへの投稿	登録者団体370件あてに計1回
図書しおりによる啓発	1,077枚
貸出票(レシート)による啓発	市内図書館9館 80,601枚
メッセージカードによる啓発	新有権者宛て3,808通

注)啓発事業については、本選挙における全実施分であり、平成30年執行分も含む。

7. 豊中市議会議員一般選挙(平成31年4月21日執行)に関する事項

(1) 当日有権者数、投票者数及び投票率について

当日有権者数			投票者数			投票率(%)		
男	女	計	男	女	計	男	女	計
153,492	175,229	328,721	63,108	73,150	136,258	41.11	41.75	41.45

(2) 投票総数、有効投票及び無効投票等について

投票総数	有効投票	無効投票	持帰り票	不受理票	無効投票率(%)
136,257	134,679	1,578	0	1	1.16

(3) 候補者別得票数及び得票率について

公職選挙法第95条に規定する得票数 990.286 票
公職選挙法第93条に規定する得票数 396.114 票

得票順位	候補者氏名	党派	得票数	得票率(%)	当落の別
1	横尾しずか	大阪維新の会	8,593	6.38	当
2	中野こうき	大阪維新の会	8,557	6.35	当
3	松岡あきみち	無所属	8,379	6.22	当
4	木下まさひさ	大阪維新の会	7,052	5.24	当
5	沢村みか	大阪維新の会	5,941	4.41	当
6	藤田ひろし	大阪維新の会	5,053	3.75	当
7	木村真	無所属	4,486	3.33	当

8	いもとひろかず	自由民主党	4, 187	3. 11	当
9	神原宏一郎	無所属	3, 895	2. 89	当
10	中川隆弘	無所属	3, 666	2. 72	当
11	宮地かずお	立憲民主党	3, 635	2. 70	当
12	花井けい太	大阪維新の会	3, 504	2. 60	当
13	大田やすはる	大阪維新の会	3, 276	2. 43	当
14	中岡ひろあき	自由民主党	3, 046	2. 26	当
15	ひろせ源悟	公明党	2, 940	2. 18	当
16	出口文子	日本共産党	2, 926	2. 17	当
17	大野たえ子	公明党	2, 860	2. 12	当
18	酒井てつや	公明党	2, 668	1. 98	当
19	吉田まさひろ	公明党	2, 641	1. 96	当
20	石原しゅんじ	公明党	2, 608	1. 94	当
21	中島しんいち	公明党	2, 598	1. 93	当
22	坂口ふくみ	公明党	2, 573	1. 91	当
23	いまむら正	公明党	2, 553	1. 90	当
24	北ノ坊しんじ	無所属	2, 500	1. 86	当
25	大石利彦	立憲民主党	2, 442	1. 81	当
26	三原かずと	公明党	2, 272	1. 69	当
27	白岩正三	無所属	2, 182	1. 62	当
28	北川しょうた	自由民主党	2, 179	1. 62	当
29	松下三吾	日本共産党	2, 058	1. 53	当
30	いつき澄江	日本共産党	2, 041	1. 53	当
31	こうらい啓一郎	自由民主党	1, 950	1. 45	当
32	高木きみか	自由民主党	1, 924	1. 43	当
33	大町ゆうじ	無所属	1, 860	1. 38	当
34	いそがわ和洋	日本共産党	1, 799	1. 34	当
35	みとう雅道	自由民主党	1, 753	1. 30	落
36	坂本まり	無所属	1, 668	1. 24	落
37	馬場正敏	無所属	1, 553	1. 15	落
38	前田たかし	NHKから国民を守る党	1, 497	1. 11	落

39	西田しょうへい	自由民主党	1,494	1.11	落
40	こうむら直行	日本共産党	1,493	1.11	落
41	やまはた光子	日本共産党	1,284	0.95	落
42	小林清	無所属	1,261	0.94	落
43	宮田みつひろ	自由民主党	1,205	0.89	落
44	くろこうち政行	自由党	372	0.28	落
45	野村のぼる	無所属	255	0.19	落

注) 得票率は、小数点第3位を四捨五入したもので、合計は必ずしも100になるとは限らない。

(4) 党派別候補者数及び当選者数並びに得票数及び得票率について

党派名	候補者数	当選者数	得票数	得票率(%)
公明党	9	9	23,713	17.61
自由党	1	0	372	0.28
自由民主党	8	5	17,738	13.17
日本共産党	6	4	11,601	8.61
立憲民主党	2	2	6,077	4.51
大阪維新の会	7	7	41,976	31.17
諸派	1	0	1,497	1.11
無所属	11	7	31,705	23.54
計	45	34	134,679	100.00

注) 得票率は、小数点第3位を四捨五入したもので、合計は必ずしも100になるとは限らない。

(5) 期日前及び不在者投票者数について

期日前投票者数	不在者投票者数	計
33,816	1,145	34,961

(6) 不在者投票の公正な実施の確保について

区分	計
外部立会人の選定	14人(14施設)
職員の派遣による確認	延べ5人(5施設)

(7) 選挙時啓発事業について

内容	実施回数、参加人数又は数量等
公営ポスター掲示場利用による啓発	494か所
ホームページによる啓発	随時
テレホンサービスによる啓発	3回線
点字・朗読テープによるお知らせ	点字：52部/朗読テープ：7本

選挙公報の余白利用による啓発	198,383部
投票所入場整理券による啓発	全有権者宛て世帯単位で送付
選挙期日周知ポスターによる啓発	300枚を配布
期日前投票所案内看板設置による啓発	3枚
まちかねビジョン電子看板による啓発	1基
横断幕の掲出による啓発	21流
清掃車等による街頭啓発	清掃車・広報車 延べ59台
車両用シートによる啓発	公用車・清掃車に取付 180枚
スーパー店内及び駅構内放送による啓発	市内スーパー14社(39店) 私鉄2社(8駅)
防災情報通信システムによる啓発	4月20日3回、4月21日4回地域の防災拠点等62か所
産業メールマガジンへの投稿	登録者団体370件あてに計1回
図書しおりによる啓発	1,077枚
貸出票(レシート)による啓発	市内図書館9館 80,601枚
メッセージカードによる啓発	新有権者宛て3,808部

注)啓発事業については、本選挙における全実施分であり、平成30年執行分も含む。

8. 参議院議員通常選挙(令和元年7月21日執行)に関する事項

上段：選挙区
下段：比例代表

(1) 当日有権者数、投票者数及び投票率について

当日有権者数			投票者数			投票率(%)		
男	女	計	男	女	計	男	女	計
156,914 (172)	178,499 (197)	335,413 (369)	79,985 (49)	89,013 (51)	168,998 (100)	50.97 (28.49)	49.87 (25.89)	50.39 (27.10)
156,914 (172)	178,499 (197)	335,413 (369)	79,978 (50)	89,011 (52)	168,989 (102)	50.97 (29.07)	49.87 (26.40)	50.38 (27.64)

注)選挙区及び比例代表欄のカッコ内の数は、在外選挙人の数で、上段に含まれている。

(2) 当日有権者数、投票者数及び投票率について(大阪府及び全国)

上段：選挙区
下段：比例代表

区分	当日有権者数			投票者数			投票率(%)		
	男	女	計	男	女	計	男	女	計
大阪府	3,485,325	3,825,806	7,311,131	1,694,629	1,860,424	3,555,053	48.62	48.63	48.63
	3,485,325	3,825,806	7,311,131	1,694,480	1,860,253	3,554,733	48.62	48.62	48.62
全国	51,180,755	54,705,308	105,886,063	25,291,008	26,380,914	51,671,922	49.42	48.22	48.80
	51,180,755	54,705,309	105,886,064	25,288,059	26,378,638	51,666,697	49.41	48.22	48.79

(3) 投票総数、有効投票及び無効投票等について

区分	投票総数	有効投票	無効投票	持帰り票	不受理票	無効投票率(%)
選挙区	168,998	166,618	2,380	0	0	1.41
比例代表	168,982	165,888	3,094	7	0	1.83

公職選挙法第95条に規定する得票数 6,942.417 票

(4) 候補者別得票数及び得票率について

公職選挙法第93条に規定する得票数 5,206.813 票

得票順位	候補者氏名	党派	得票数	得票率(%)	当落の別
1	梅村みずほ	日本維新の会	34,157	20.50	当
2	東とおる	日本維新の会	30,595	18.36	当
3	太田房江	自由民主党	28,039	16.83	当
4	杉ひさたけ	公明党	24,775	14.87	当
5	かめいし倫子	立憲民主党	20,737	12.45	落
6	たつみコータロー	日本共産党	17,158	10.30	落
7	にしゃんた	国民民主党	6,677	4.01	落
8	尾崎全紀	NHKから国民を守る党	2,610	1.57	落
9	浜田たけし	安楽死制度を考える会	712	0.43	落
10	数森けいご	幸福実現党	438	0.26	落
11	あだちみきよ	オリーブの木	436	0.26	落
12	佐々木一郎	労働の解放をめざす 労働者党	284	0.17	落

注) 得票率は、小数点第3位を四捨五入したもので、合計は必ずしも100になるとは限らない。

(5) 党派別得票数及び得票率

① 選挙区

党派	豊中市			大阪府		
	得票 順位	得票数	得票率 (%)	得票 順位	得票数	得票率 (%)
日本維新の会	1	64,752	38.86	1	1,389,946	39.77
自由民主党	2	28,039	16.83	3	559,709	16.01
公明党	3	24,775	14.87	2	591,664	16.93
立憲民主党	4	20,737	12.45	5	356,177	10.19
日本共産党	5	17,158	10.30	4	381,854	10.93
国民民主党	6	6,677	4.01	6	129,587	3.71
NHKから国民を守る党	7	2,610	1.57	7	43,667	1.25
安楽死制度を考える会	8	712	0.43	8	14,732	0.42

幸福実現党	9	438	0.26	9	11,203	0.32
オリーブの木	10	436	0.26	10	9,314	0.27
労働の解放をめざす 労働者党	11	284	0.17	11	7,252	0.21
合 計		166,618	100.00		3,495,105	100.00

注) 得票率は、小数点第3位を四捨五入したもので、合計は必ずしも100になるとは限らない。

② 比例代表

名簿届出政 党等の名称	豊 中 市			大 阪 府			全 国		
	得票 順位	得票数	得票率 (%)	得票 順位	得票数	得票率 (%)	得票 順位	得票数	得票率 (%)
日本維新の会	1	56,755.428	34.21	1	1,219,430.840	35.14	4	4,907,844.388	9.80
自由民主党	2	36,003.264	21.70	2	716,059.763	20.64	1	17,711,862.343	35.37
公明党	3	22,861.342	13.78	3	545,075.200	15.71	3	6,536,336.827	13.05
立憲民主党	4	16,818.000	10.14	5	291,783.768	8.41	2	7,917,719.945	15.81
日本共産党	5	14,194.287	8.56	4	334,452.592	9.64	5	4,483,411.274	8.95
れいわ新選組	6	6,887.725	4.15	7	119,381.953	3.44	7	2,280,764.054	4.55
国民民主党	7	6,212.703	3.75	6	131,721.020	3.80	6	3,481,053.400	6.95
NHKから国民を 守る党	8	2,883.000	1.74	8	49,194.721	1.42	9	987,885.326	1.97
社会民主党	9	1,518.000	0.92	9	24,935.625	0.72	8	1,046,011.520	2.09
安楽死制度を考え る会	10	755.000	0.46	10	14,400.000	0.42	10	269,051.000	0.54
幸福実現党	11	424.000	0.26	11	10,162.761	0.29	11	202,278.772	0.40
オリーブの木	12	400.237	0.24	12	8,810.533	0.25	12	167,897.997	0.34
労働の解放を めざす労働者党	13	175.000	0.11	13	4,465.399	0.13	13	80,055.927	0.16
合 計		165,887.986	100.00		3,469,874.175	100.00		50,072,172.773	100.00

注) 得票率は、小数点第3位を四捨五入したもので、合計は必ずしも100になるとは限らない。

(6) 期日前及び不在者投票者数並びに在外投票者数について

区 分	期日前投票者数	不在者投票者数	在外投票者数	計
選 挙 区	47,359	1,475	100	48,934
比 例 代 表	47,362	1,472	102	48,936

(7) 不在者投票の公正な実施の確保について

区 分	計
外部立会人の選定	延べ14人(14施設)
職員の派遣による確認	延べ5人(5施設)

(8) 選挙時啓発事業について

内容	実施回数、参加人数又は数量等
公営ポスター掲示場利用による啓発	494か所
ホームページによる啓発	随時
テレホンサービスによる啓発	3回線
チラシによる啓発	全世帯
転出者への通知	2,518件
投票所入場整理券による啓発	全有権者
選挙期日周知ポスターによる啓発	245枚(A3版)50枚(A2版)
期日前投票所案内看板設置による啓発	3枚
まちかねビジョン電子看板による啓発	1基
横断幕の掲出による啓発	府配布分 1流
防災情報通信システムによる啓発	7月20日3回、7月21日4回地域の防災拠点等 62か所
産業メールマガジンへの投稿	登録者団体508件あてに計1回
図書しおりによる啓発	258枚
貸出票(レシート)による啓発	28,329枚
メッセージカード等による啓発	新有権者宛て907通

9. 裁判員に関する事項

裁判員の参加する刑事裁判に関する法律第20条による裁判員候補者の割当員数について
1,200人

10. 検察審査会に関する事項

検察審査会法第9条による候補者の割当員数について (単位:人)

区分	大阪第一検察審査会				大阪第二検察審査会				大阪第三検察審査会				大阪第四検察審査会				計
	第1	第2	第3	第4	第1	第2	第3	第4	第1	第2	第3	第4	第1	第2	第3	第4	
人数	6	6	6	6	6	6	6	6	6	6	6	6	6	6	6	6	96

公平委員会

□組織構成と主な業務内容

課名等	主な業務内容	収録事項
公平委員会	職員団体の登録、公平委員会規則の制定・改廃。勤務条件に関する措置要求、不利益処分の審査、勤務条件その他の人事管理に関する苦情相談の処理	1 委員 2 委員会の会議 3 措置の要求 4 審査請求

□令和元年度(2019年度)の主な取組み ～活動概要～

公平委員会

勤務条件に関する措置要求事件に関する審査、不利益処分についての審査請求事件に関する審査、職員団体の役員改選等に伴う登録事項の変更及び管理職員等の範囲を定める規則の一部改正を行った。

〔 公 平 委 員 会 〕

1. 委員に関する事項

(1) 平成31年4月1日～令和2年3月31日

職 名	氏 名	職 業
委 員 長	塩 田 慶	弁 護 士
委 員 長 職 務 代 理	萬 田 有 子	弁 護 士
委 員	水 口 良 一	弁 護 士

2. 委員会の会議に関する事項

開 催 10回

3. 措置の要求に関する事項

勤務条件に関する措置要求事件 1件

4. 審査請求に関する事項

不利益処分についての審査請求事件 5件 (うち2件は継続)

監査委員事務局

□組織構成と主な業務内容

課名等	主な業務内容	収録事項
監査委員事務局	監査計画の策定。定期監査、工事監査、行政監査、財政援助団体等の監査。一般会計、特別会計、地方公営企業会計の現金出納検査。決算審査、基金の運用状況の審査。財政健全化審査及び経営健全化審査。	1 監査・検査及び審査の実施

□令和元年度(2019年度)の主な取組み ～活動概要～

監査委員事務局

定例的な各監査については、監査の実効性に重点をおきながら、例年どおり実施した。

〔 監 査 委 員 事 務 局 〕

1. 監査・検査及び審査の実施に関する事項

(1) 例月出納検査について

検 査 対 象	実 施 回 数
会 計 管 理 者 所 管 会 計	12回
病 院 事 業 会 計	12回
水 道 事 業 会 計	12回
公 共 下 水 道 事 業 会 計	12回

(2) 出納検査について

検 査 対 象	実 施 回 数
大 阪 府 豊 能 地 区 教 職 員 人 事 協 議 会	1回

(3) 定期監査等について

監 査 対 象	実 施 回 数
定 期 監 査 36課等	6回

(4) 工事監査について

監 査 対 象	実 施 回 数
令 和 元 年 度 豊 中 市 立 二 ノ 切 温 水 プール 改 築 工 事	1回

(5) 行政監査について

監 査 対 象	監 査 期 間
謝 礼 金 の 支 払 事 務 に つ い て	令 和 元 年 1 1 月 2 7 日 ～ 令 和 2 年 4 月 2 8 日

(6) 決算審査について

審 査 対 象	審 査 期 間
平 成 3 0 年 度 豊 中 市 病 院 事 業 会 計 決 算	6 月 1 9 日 ～ 8 月 8 日
平 成 3 0 年 度 豊 中 市 水 道 事 業 会 計 決 算 及 び 公 共 下 水 道 事 業 会 計 決 算	6 月 1 9 日 ～ 8 月 8 日
平 成 3 0 年 度 豊 中 市 一 般 会 計 決 算 ・ 特 別 会 計 決 算 及 び 基 金 運 用 状 況	7 月 9 日 ～ 8 月 1 9 日

(7) 財政健全化審査及び経営健全化審査について

審 査 対 象	審 査 期 間
平 成 3 0 年 度 健 全 化 判 断 比 率 及 び 資 金 不 足 比 率	8 月 2 日 ～ 8 月 2 3 日

(8) 住民監査請求について

監査請求提出件数 1件(令和元年10月11日受理)
 監査結果通知件数 2件(平成31年1月8日受理分、令和元年10月11日受理分)

農業委員会事務局

□組織構成と主な業務内容

課名等	主な業務内容	収録事項
農業委員会事務局	農地法等に基づく届出等の審議。土地現況証明等。農地等の利用関係の調整。農業振興事業。	1 農業委員会 2 農業振興

□令和元年度(2019年度)の主な取組み ～活動概要～

農業委員会事務局

農地転用届出等審議の委員会を12回開催した。また、農業振興事業(都市型農業の育成支援)として、市民農園(21農園)、農業祭、地産地消推進事業等を実施した。

〔 農 業 委 員 会 事 務 局 〕

1. 農業委員会に関する事項

(1) 委員の構成

職 名	氏 名
会 長	渡邊 稔
会 長 代 理	伊藤 源司
委 員	鹿寫 収 阪口 義治 高島 邦子 辻 博美 中尾 常雄 中尾 祐子 半田 益宏 松尾 眞一 松島 慶治 水田 稔 光久 修平 森 彰男 山田 徹

(2) 委員会の開催

委員会開催数 12回

(3) 農地台帳(令和元年(2019年)8月1日現在)

農地台帳登録農家数(戸)	10a以上耕作農家数(戸)	市内農地面積(m ²)		
		田	畑	計
517	295	438,381.00	163,855.00	602,236.00

(4) 農地法に基づく許可申請、届出及び証明申込等

①許可申請、届出等

区 分	第3条許可申請	第4条届出	第5条届出	第18条解約通知	土地現況証明申込	農地改良申込
件数(件)	1	25	14	0	12	0

②許可等の取消

区 分	第3条届出	第4条届出	第5条届出
件数(件)	0	0	0

③相続税納税猶予証明等

区 分	適格者証明願	継続証明願
件数(件)	3	36

④諸証明

区 分	地目変更証明申込	農業従事(耕作)証明	その他証明
件数(件)	50	3	0

2. 農業振興に関する事項

(1) 経営所得安定対策事業

水田活用の直接払交付金対象者	18人
----------------	-----

(2) 農業祭

内 容	開催日	開催場所	参加人数
豊中市産農産物即売会等	令和元年(2019年) 12月7日	豊島公園多目的広場	4,500人

(3) 花畑開放事業奨励助成(ふれあい緑地フェスティバル会場含む)

助成対象農地 (ふれあい緑地フェスティバル会場含)	面 積
11か所	15,638.49㎡

(4) 市民農園開設面積

農園数	区画数	面 積
21農園	781区画	18,753.00㎡

(5) 地産地消推進事業補助対象者

補助対象者	延べ72人、1農業者団体
-------	--------------

(6) 生産緑地買取り申出

申出件数	面 積
5件	9,315.00㎡

市議会事務局

□組織構成と主な業務内容

課名	主な業務内容	収録事項
総務課	議員報酬・費用弁償・議員共済。各種市議会議長会。職員の人事・給与。議会費の予算・決算。政務活動費。	1 議会構成 2 議長会 3 事務局長会
議事課	本会議、常任委員会、議会運営委員会、特別委員会。議決事項の処理。請願、陳情、傍聴。市政一般調査。調査資料の収集・発行。議会広報の発行。議会図書室。会議録の調製。	1 会議 2 議決 3 議会図書室 4 照会事項（調査依頼）受理件数 5 他地方議会視察受入件（人）数

□令和元年度(2019年度)の主な取組み ～活動概要～

総務課

全国市議会議長会をはじめ、各市議会議長会及び、事務局長会の会議や正副議長にかかわる行事等に関する事務のほか、議会費の予算・決算に関する事務を行った。また、政務活動費の交付及び審査事務を行った。

議事課

本会議・常任委員会・議会運営委員会・特別委員会等の会議録の作成をはじめ、議事に関する業務を行った。また、本会議に加え、常任委員会のインターネット中継を行い、議会のホームページにおいて公開している会議録検索システムに当該年度分のデータを追加したほか、市広報誌と別冊化した議会広報を発行した。

〔 総 務 課 〕

1. 議会構成に関する事項

(1) 市議会議員

議席番号	名 前	党 派	議席番号	名 前	党 派
1	木村 真	無 所 属	19	斉宮 澄江	日本共産党
2	神原 宏一郎	無 所 属	20	大石 利彦	立憲民主党
3	北之坊 晋次	無 所 属	21	白岩 正三	国民民主党
4	横尾 しずか	大阪維新の会	22	中野 宏基	大阪維新の会
5	木下 昌久	大阪維新の会	23	藤田 浩史	大阪維新の会
6	北川 晶大	自由民主党	24	高木 公香	自由民主党
7	高麗 啓一郎	自由民主党	25	中岡 裕晶	自由民主党
8	沢村 美香	大阪維新の会	26	井本 博一	自由民主党
9	大田 康治	大阪維新の会	27	花井 慶太	大阪維新の会
10	松岡 信道	無 所 属	28	大町 裕次	無 所 属
11	中川 隆弘	無 所 属	29	宮地 和夫	立憲民主党
12	三原 和人	公 明 党	30	松下 三吾	日本共産党
13	石原 準司	公 明 党	31	出口 文子	日本共産党
14	吉田 正弘	公 明 党	32	大野 妙子	公 明 党
15	酒井 哲也	公 明 党	33	弘瀬 源悟	公 明 党
16	今村 正	公 明 党	34	中島 紳一	公 明 党
17	坂口 福美	公 明 党			
18	五十川 和洋	日本共産党			

(2) 会派

◎幹事長 ○副幹事長

会 派 名	人数	所 属 議 員 (五 十 音 順)
公 明 党 豊中市議会議員団	9	◎中島 紳一 ○坂口 福美 石原 準司 今村 正 大野 妙子 酒井 哲也 弘瀬 源悟 三原 和人 吉田 正弘
大阪維新の会 豊中市議会議員団	7	◎中野 宏基 大田 康治 木下 昌久 沢村 美香 花井 慶太 藤田 浩史 横尾 しずか
自民新風会 豊中市議会議員団	5	◎中岡 裕晶 井本 博一 北川 晶大 高麗 啓一郎 高木 公香
日本共産党 豊中市議会議員団	4	◎出口 文子 五十川 和洋 斉宮 澄江 松下 三吾
豊中市議会 市民フォーラム議員団	4	◎宮地 和夫 大石 利彦 大町 裕次 白岩 正三
無 所 属	5	神原 宏一郎 北之坊 晋次 木村 真 中川 隆弘 松岡 信道

2. 議長会に関する事項

(単位：回)

名 称	全国市議会	中核市議会	近畿市議会	大阪府市議会	北摂市議会
開催数(出席数)	3 (2)	2 (2)	2 (0)	7 (6)	3 (3)

3. 事務局長会に関する事項

(単位：回)

名 称	中核市議会	大阪府市議会	北摂市議会
開催数(出席数)	2 (2)	6 (3)	2 (2)

〔 議 事 課 〕

1. 会議に関する事項

(1) 本会議

開 会 月 日	閉 会 月 日	開 議 日 数	備 考
5月16日	6月21日	8日	6月定例会
9月 3日	9月27日	4日	9月定例会
11月28日	12月20日	4日	12月定例会
2月26日	3月19日	5日	3月定例会

(2) 常任委員会

委員会名	定数	委員長	副委員長	委 員
総 務 〔開議数〕 6回	9人	酒井哲也	花井慶太	齊宮澄江 井本博一 大石利彦 北川晶大 中川隆弘 弘瀬源悟 吉田正弘
文 教 〔開議数〕 6回	8人	松下三吾	藤田浩史	今村正 大野妙子 北之坊晋次 中岡裕晶 宮地和夫 横尾しずか
建設環境 〔開議数〕 6回	8人	出口文子	中野宏基	石原準司 大町裕次 木下昌久 高木公香 松岡信道 三原和人
市民福祉 〔開議数〕 6回	9人	大田康治	坂口福美	五十川和洋 神原宏一郎 木村真 高麗啓一郎 沢村美香 白岩正三 中島紳一

(3) 議会運営委員会 開議数14回

定数	委員長	副委員長	委 員
10人 (8人)	中島紳一	中岡裕晶	五十川和洋 大田康治 坂口福美 中野宏基 宮地和夫 吉田正弘

※ () 内は実数

(4) 特別委員会

委員会名	定数	委員長	副委員長	委 員
空港問題調査 〔開議数〕 6回(※)	9人	吉田正弘	高木公香	今村正 大石利彦 出口文子 藤田浩史 松岡信道 三原和人 横尾しずか

(※) 委員会4回 委員懇談会2回

委員会名	定数	委員長	副委員長	委 員
南部地域活性化調査 〔開 議 数〕 3 回	9人	花 井 慶 太	松 下 三 吾	石 原 準 司 北 川 晶 大 酒 井 哲 也 沢 村 美 香 白 岩 正 三 中 川 隆 弘 中 島 紳 一

(5) 各種役員の異動

異動(推薦)年月日	役 職 名	議 員 名	選出の方法
令和元. 5. 21	議 長	弘 瀬 源 悟	選 挙 (投 票)
令和元. 5. 24	副 議 長	井 本 博 一	選 挙 (投 票)
令和元. 5. 28	監 査 委 員	白 岩 正 三 中 野 宏 基	市 長 の 選 任
令和元. 5. 28	大阪府都市競艇 企業団議会議員	高 木 公 香	選 挙 (指 名 推 選)
令和元. 5. 28	豊中市伊丹市 クリーンランド 議 会 議 員	今 村 正 大 町 裕 次 神 原 宏 一 郎 北 川 晶 大 中 島 紳 一 松 下 三 吾 三 原 和 人	選 挙 (投 票)
令和元. 5. 28	大阪広域水道 企業団議会議員	井 本 博 一	充 て 職
令和元. 5. 28	豊中市社会福祉 審 議 会 委 員	大 田 康 治 大 野 妙 子	市 長 の 委 嘱
令和元. 5. 28	豊中市都市計画 審 議 会 委 員	斉 宮 澄 江 大 石 利 彦 木 下 昌 久 高 麗 啓 一 郎 酒 井 哲 也 中 岡 裕 晶	市 長 の 委 嘱
令和2. 2. 26	淀川右岸水防事務 組 合 議 会 議 員	井 本 博 一	選 挙 (指 名 推 選)

(6) 傍聴者数

(単位:人)

区 分	6月定例会	9月定例会	12月定例会	3月定例会	その他	計
本 会 議	51	84	56	13	—	204
常任委員会	0	7	10	1	—	18
議会運営委員会	0	6	0	0	—	6
決算委員会	—	—	—	—	6	6
特別委員会	—	—	—	—	4	4
計	51	97	66	14	10	238

2. 議決に関する事項

(1) 議決件数

(単位：件)

区 分		6 月 定 例 会	9 月 定 例 会	1 2 月 定 例 会	3 月 定 例 会	計
市 長 提 出 議 案	予 算	2	8	10	17	37
	条 例	7	20	9	23	59
	契 約	4	6	11	2	23
	そ の 他	4	1	9	5	19
議員提出議案		1	0	0	0	1
委員会提出議案		2	4	3	1	10
選 挙		4	0	2	1	7
専決処分報告		3	2	0	0	5
請 願		1	0	3	1	5
そ の 他		4	5	5	5	19
計		32	46	52	55	185

(参 考) 陳情件数 19件受理

(2) 議決議案

件名	委員会 付託月日	議決月日	議決結果
(令和元年6月定例会)			
会期の決定		5月16日	37日間と決定
議長の選挙(弘瀬源悟)		5月21日	当選 (投票)
副議長の選挙(井本博一)		5月24日	当選 (投票)
大阪府都市競艇企業団議会議員の選挙(1人)		5月28日	当選 (指名推選)
豊中市伊丹市クリーンランド議会議員の選挙(7人)		5月28日	当選 (投票)
市議案第5.5号 監査委員選任の同意を求めることについて(議会選出2人)		5月28日	即日同意
報告第1号 専決処分について(平成31年度豊中市一般会計補正予算第1号)		5月28日	即日承認
報告第2号 専決処分の報告について(豊中市市税条例の一部を改正する条例の設定について)		5月28日	即日承認
報告第3号 専決処分の報告について(平成31年度豊中市一般会計補正予算第2号・平成31年度豊中市介護保険事業特別会計補正予算第1号・豊中市介護保険条例の一部を改正する条例の設定について)		5月28日	即日承認
市議案第5.8号 豊中市市税条例の一部を改正する条例の設定について		5月30日	即日原案可決
市議案第5.6号 令和元年度豊中市一般会計補正予算第3号	5月30日	6月19日	原案可決
市議案第5.7号 令和元年度豊中市国民健康保険事業特別会計補正予算第1号	5月30日	6月19日	原案可決
市議案第5.9号 手数料条例の一部を改正する条例の設定について	5月30日	6月19日	原案可決
市議案第6.0号 豊中市市税条例等の一部を改正する条例の設定について	5月30日	6月19日	原案可決
市議案第6.1号 豊中市ひとり親家庭等の医療費の助成に関する条例の一部を改正する条例の設定について	5月30日	6月19日	原案可決
市議案第6.2号 豊中市国民健康保険条例の一部を改正する条例の設定について	5月30日	6月19日	原案可決
市議案第6.3号 豊中市建築基準法施行条例の一部を改正する条例の設定について	5月30日	6月19日	原案可決
市議案第6.4号 豊中市火災予防条例の一部を改正する条例の設定について	5月30日	6月19日	原案可決
請願第3号 庄内地区における火災罹災地の復興にかかる請願	5月30日	6月19日	趣旨採択
議員提出議案第1号 空港問題調査特別委員会設置についての決議		6月19日	否決
一般質問(斉宮澄江・松下三吾・五十川和洋・出口文子・酒井哲也・三原和人・大野妙子・中島紳一・坂口福美・石原進司・今村正・吉田正弘)		6月19日	許可
一般質問(中野宏基・横尾しずか・藤田浩史・木下昌久・花井慶太・沢村美香・大田康治・北川晶大・高麗啓一郎・高木公香・井本博一・中岡裕晶)		6月20日	許可
一般質問(大石利彦・白岩正三・宮地和夫・大町裕次・神原宏一郎・木村真・北之坊晋次・中川隆弘・松岡信道)		6月21日	許可
一般財団法人とよなか男女共同参画推進財団平成30年度決算書及び令和元年度事業計画書		6月21日	(報告)
公益財団法人とよなか国際交流協会平成30年度決算書及び令和元年度事業計画書		6月21日	(報告)
公益財団法人豊中市スポーツ振興事業団平成30年度決算書及び令和元年度事業計画書		6月21日	(報告)
一般財団法人豊中市住宅協会平成30年度決算書及び令和元年度事業計画書		6月21日	(報告)
一般財団法人豊中市医療保健センター平成30年度決算書及び令和元年度事業計画書		6月21日	(報告)
豊中都市管理株式会社平成30年度決算書及び令和元年度事業計画書		6月21日	(報告)
市議案第6.5号 監査委員選任の同意を求めることについて		6月21日	即日同意
市議案第6.6号 教育委員会委員任命の同意を求めることについて		6月21日	即日同意
諮問第1号 人権擁護委員推薦の諮問について		6月21日	即日候補者を 適任と認める 旨答申
市議案第6.7号 工事請負契約の締結について		6月21日	即日原案可決
市議案第6.8号 工事請負契約の締結について		6月21日	即日原案可決
市議案第6.9号 工事請負契約の締結について		6月21日	即日原案可決
市議案第7.0号 工事請負契約の締結について		6月21日	即日原案可決
委員会提出議案第6号 児童虐待防止対策のさらなる強化を求める意見書		6月21日	即日原案可決
委員会提出議案第7号 「労働者協同組合法案」の早期制定を求める意見書		6月21日	即日原案可決
(令和元年9月定例会)			
債権放棄の報告について		9月3日	(報告)
平成30年度健全化判断比率及び資金不足比率の報告について		9月3日	(報告)
平成30年度豊中市一般会計繰越費繰越計算書の報告について		9月3日	(報告)
平成30年度豊中市一般会計繰越明許費繰越計算書の報告について		9月3日	(報告)
平成30年度豊中市公共用地先行取得事業特別会計繰越明許費繰越計算書の報告について		9月3日	(報告)
平成30年度豊中市公共下水道事業会計予算繰越計算書の報告について		9月3日	(報告)
教育委員会の権限に属する事務の管理及び執行の状況の点検及び評価報告書		9月3日	(報告)

件名	委員会 付託月日	議決月日	議決結果	
報告第4号	会期の決定 専決処分報告について(令和元年度豊中市一般会計補正予算第4号・懲戒免職処分取消請求事件の判決確定に伴う給支払いに係る遅延損害金支払いに係る損害賠償の額を定めることについて)	9月3日 9月3日	25日間と決定 即日承認	
報告第5号	専決処分報告について(令和元年度豊中市母子父子寡婦福祉資金貸付金特別会計補正予算第1号)	9月3日	即日承認	
市議案第75号	令和元年度豊中市一般会計補正予算第5号	9月3日	原案可決	
市議案第76号	令和元年度豊中市国民健康保険事業特別会計補正予算第2号	9月3日	原案可決	
市議案第77号	令和元年度豊中市後期高齢者医療事業特別会計補正予算第1号	9月3日	原案可決	
市議案第78号	令和元年度豊中市介護保険事業特別会計補正予算第2号	9月3日	原案可決	
市議案第79号	令和元年度豊中市母子父子寡婦福祉資金貸付金特別会計補正予算第2号	9月3日	原案可決	
市議案第80号	令和元年度豊中市病院事業会計補正予算第1号	9月3日	原案可決	
市議案第81号	令和元年度豊中市水道事業会計補正予算第1号	9月3日	原案可決	
市議案第82号	令和元年度豊中市公共下水道事業会計補正予算第1号	9月3日	原案可決	
市議案第83号	執行機関の附属機関に関する条例の一部を改正する条例の設定について	9月3日	原案可決	
市議案第84号	豊中市印鑑条例の一部を改正する条例の設定について	9月3日	原案可決	
市議案第85号	地方公務員法及び地方自治法の一部を改正する法律の施行に伴う関係条例の整備に関する条例の設定について	9月3日	原案可決	
市議案第86号	分限条例等の一部を改正する条例の設定について	9月3日	原案可決	
市議案第87号	手数料条例の一部を改正する条例の設定について	9月3日	原案可決	
市議案第88号	災害弔慰金の支給等に関する条例の一部を改正する条例の設定について	9月3日	原案可決	
市議案第89号	豊中市幼保連携型認定こども園の学級の編制、職員、設備及び運営に関する基準を定める条例及び豊中市児童福祉施設の設備及び運営に関する基準を定める条例の一部を改正する条例の設定について	9月3日	原案可決	
市議案第90号	豊中市指定通所支援の事業等の人員、設備及び運営に関する基準等を定める条例の設定について	9月3日	原案可決	
市議案第91号	豊中市家庭的保育事業等の設備及び運営に関する基準を定める条例の一部を改正する条例の設定について	9月3日	原案可決	
市議案第92号	豊中市特定教育・保育施設及び特定地域型保育事業の運営に関する基準を定める条例の一部を改正する条例の設定について	9月3日	原案可決	
市議案第93号	豊中市立伝統芸能館条例の一部を改正する条例の設定について	9月3日	原案可決	
市議案第94号	豊中市体育施設条例の一部を改正する条例の設定について	9月3日	原案可決	
市議案第95号	文化施設等自動車駐車場条例の一部を改正する条例の設定について	9月3日	原案可決	
市議案第96号	北部大阪都市計画緑丘地区地区計画の区域内における建築物の制限に関する条例の一部を改正する条例の設定について	9月3日	原案可決	
市議案第97号	北部大阪都市計画新千里北町3丁目地区地区計画の区域内における建築物の制限に関する条例の設定について	9月3日	原案可決	
市議案第98号	北大阪都市計画庄内・豊南町地区防災街区整備地区計画の区域内における建築物の制限に関する条例の一部を改正する条例の設定について	9月3日	原案可決	
市議案第99号	豊中市水道事業給水条例の一部を改正する条例の設定について	9月3日	原案可決	
市議案第100号	豊中市下水道条例の一部を改正する条例の設定について	9月3日	原案可決	
市議案第101号	豊中市私立幼稚園在籍園児の保護者に対する補助金の交付に関する条例を廃止する条例の設定について	9月3日	原案可決	
市議案第102号	豊中市火災予防条例の一部を改正する条例の設定について	9月3日	原案可決	
市議案第103号	工事請負変更契約の締結について	9月3日	原案可決	
市議案第104号	工事請負変更契約の締結について	9月3日	原案可決	
市議案第105号	工事請負変更契約の締結について	9月3日	原案可決	
市議案第106号	工事請負変更契約の締結について	9月3日	原案可決	
市議案第107号	工事請負変更契約の締結について	9月3日	原案可決	
市議案第108号	工事請負契約の締結について	9月3日	原案可決	
	一般質問(酒井哲也・三原和人・大野妙子・中島紳一・坂口福美・石原準司・今村正・吉田正弘・横尾しずか・藤田浩史・木下昌久・花井慶太)		9月25日	許可
	一般質問(沢村美香・大田康治・中野宏基・北川晶大・高麗啓一郎・高木公香・井本博一・中岡裕晶・大石利彦・白岩正三・宮地和夫・大町裕次)		9月26日	許可
	一般質問(松下三吾・出口文子・五十川和洋・齊宮澄江・木村真・北之坊晋次・中川隆弘・松岡信道・神原宏一郎)		9月27日	許可
市議案第109号	公平委員会委員選任の同意を求めることについて		9月27日	即日同意
委員会提出議案第8号	空港問題調査特別委員会設置についての決議		9月27日	即日原案可決
委員会提出議案第9号	南部地域活性化調査特別委員会設置についての決議		9月27日	即日原案可決
委員会提出議案第10号	全国に影響を与えている対外的なシステムにWeb標準仕様への準拠を求める意見書		9月27日	即日原案可決
委員会提出議案第11号	太陽光発電の適切な導入に向けた制度設計と運用を求める意見書		9月27日	即日原案可決
	議員派遣について		9月27日	即日原案可決
市議案第71号	平成30年度大阪府豊中市各経路歳入歳出決算認定について	9月3日	(閉会中継続審査)	
市議案第72号	平成30年度豊中市病院事業会計決算認定について	9月3日	(閉会中継続審査)	
市議案第73号	平成30年度豊中市水道事業会計未処分利益剰余金の処分及び決算認定について	9月3日	(閉会中継続審査)	
市議案第74号	平成30年度豊中市公共下水道事業会計未処分利益剰余金の処分及び決算認定について	9月3日	(閉会中継続審査)	

件名	委員会付託月日	議決月日	議決結果
(令和元年1.2月定例会)			
専決処分の報告について(交通事故に係る損害賠償の額を定めることについて)		11月28日	(報告)
会期の決定		11月28日	23日間と決定
市議案第7.1号 平成30年度大阪府豊中市各経済歳入歳出決算認定について	9月3日	11月28日	認定
市議案第7.2号 平成30年度豊中市病院事業会計決算認定について	9月3日	11月28日	認定
市議案第7.3号 平成30年度豊中市水道事業会計未処分利益剰余金の処分及び決算認定について	9月3日	11月28日	原案可決及び認定
市議案第7.4号 平成30年度豊中市公共下水道事業会計未処分利益剰余金の処分及び決算認定について	9月3日	11月28日	原案可決及び認定
市議案第1.1.0号 令和元年度豊中市一般会計補正予算第6号		11月28日	即日原案可決
市議案第1.1.1号 令和元年度豊中市国民健康保険事業特別会計補正予算第3号		11月28日	即日原案可決
市議案第1.1.2号 令和元年度豊中市病院事業会計補正予算第2号		11月28日	即日原案可決
市議案第1.2.0号 一般職の職員の給与に関する条例の一部を改正する条例の設定について		11月28日	即日原案可決
市議案第1.2.1号 議会の議員の議員報酬及び費用弁償等に関する条例の一部を改正する条例の設定について		11月28日	否決
市議案第1.2.2号 市長等の給与に関する条例の一部を改正する条例の設定について		11月28日	即日原案可決
市議案第1.4.1号 豊中市印鑑条例の一部を改正する条例の設定について		11月28日	即日原案可決
市議案第1.4.2号 工事請負契約の締結について		11月28日	即日原案可決
市議案第1.3.7号 配水管漏水事故に係る損害賠償の額を定めることについて		11月28日	即日原案可決
市議案第1.1.3号 令和元年度豊中市一般会計補正予算第7号	11月28日	12月18日	原案可決
市議案第1.1.4号 令和元年度豊中市国民健康保険事業特別会計補正予算第4号	11月28日	12月18日	原案可決
市議案第1.1.5号 令和元年度豊中市後期高齢者医療事業特別会計補正予算第2号	11月28日	12月18日	原案可決
市議案第1.1.6号 令和元年度豊中市介護保険事業特別会計補正予算第3号	11月28日	12月18日	原案可決
市議案第1.1.7号 令和元年度豊中市病院事業会計補正予算第3号	11月28日	12月18日	原案可決
市議案第1.1.8号 令和元年度豊中市水道事業会計補正予算第2号	11月28日	12月18日	原案可決
市議案第1.1.9号 令和元年度豊中市公共下水道事業会計補正予算第2号	11月28日	12月18日	原案可決
市議案第1.2.3号 執行機関の附属機関に関する条例の一部を改正する条例の設定について	11月28日	12月18日	原案可決
市議案第1.2.4号 委員等の報酬及び費用弁償条例の一部を改正する条例の設定について	11月28日	12月18日	原案可決
市議案第1.2.5号 豊中市無料低額宿泊所の設備及び運営に関する基準を定める条例の設定について	11月28日	12月18日	原案可決
市議案第1.2.6号 豊中市立幼保連携型認定こども園条例の一部を改正する条例の設定について	11月28日	12月18日	原案可決
市議案第1.2.7号 豊中市建築基準法施行条例の一部を改正する条例の設定について	11月28日	12月18日	原案可決
市議案第1.2.8号 工事請負変更契約の締結について	11月28日	12月18日	原案可決
市議案第1.2.9号 工事請負変更契約の締結について	11月28日	12月18日	原案可決
市議案第1.3.0号 工事請負変更契約の締結について	11月28日	12月18日	原案可決
市議案第1.3.1号 工事請負変更契約の締結について	11月28日	12月18日	原案可決
市議案第1.3.2号 工事請負変更契約の締結について	11月28日	12月18日	原案可決
市議案第1.3.3号 工事請負変更契約の締結について	11月28日	12月18日	原案可決
市議案第1.3.4号 工事請負変更契約の締結について	11月28日	12月18日	原案可決
市議案第1.3.5号 豊中市立火葬場の指定管理者の指定について	11月28日	12月18日	原案可決
市議案第1.3.6号 豊中市立青少年自然の家指定管理者の指定期間の変更について	11月28日	12月18日	原案可決
市議案第1.3.8号 債権の放棄について	11月28日	12月18日	原案可決
市議案第1.3.9号 財産の処分について	11月28日	12月18日	原案可決
市議案第1.4.0号 「子どもの権利条約」の精神を生かし、子どもたちのための施策充実をもとめる請願書	11月28日	12月18日	原案可決
請願第4号	11月28日	12月18日	不採択
請願第5号 介護予防センターの入浴サービス送迎バス存続に関する請願	11月28日	12月18日	不採択
請願第6号 豊中市国民健康保険料・介護保険料と減免等制度のありかたに関する請願書	11月28日	12月18日	許可
一般質問(藤田浩史・木下昌久・花井慶太・沢村美香・大田康治・中野宏基・横尾しずか・北川晶大・高麗啓一郎・高木公香・井本博一・中岡裕晶)		12月19日	許可
一般質問(大町裕次・大石利彦・白岩正三・宮地和夫・松下三吾・出口文子・五十川和洋・斉宮澄江・中島紳一・三原和人・石原準司・坂口福美)		12月20日	許可
一般質問(大野妙子・吉田正弘・今村正・酒井哲也・北之坊晋次・中川隆弘・松岡信道・神原宏一郎・木村真)		12月20日	当選
選挙管理委員の選挙		12月20日	(指名推薦)
選挙管理委員の補充員の選挙		12月20日	当選
		12月20日	(指名推薦)
市議案第1.4.3号 固定資産評価審査委員会委員選任の同意を求めることについて		12月20日	即日同意
諮問第2号 人権擁護委員推薦の諮問について		12月20日	即日候補者を適任と認める旨答申
委員会提出議案第1.2号 高齢者の安全運転支援と移動手段の確保を求める意見書		12月20日	即日原案可決
委員会提出議案第1.3号 令和元年度台風1.9号等からの復旧・復興に向けた対策を求める意見書		12月20日	即日原案可決
委員会提出議案第1.4号 小児がんの治療等特別な理由で抗体が失われた場合のワクチン再接種制度の整備を求める意見書		12月20日	即日原案可決
議員派遣について		12月20日	即日原案可決

件 名		委員会 付託月日	議決月日	議決結果
(令和2年3月定例会)				
会期の決定			2月26日	23日間と決定
淀川右岸水防事務組合議会議員の選挙			2月26日	当選 (指名推選)
市議案第44号	豊中市名誉市民選定の議決を求めることについて		2月26日	即日原案可決
市議案第39号	工事請負変更契約の締結について		2月26日	即日原案可決
市議案第40号	豊中市立火葬場の指定管理者の指定について		2月26日	即日原案可決
	代表質問(宮地和夫・中岡裕晶)		3月4日	許可
	代表質問(今村正・中野宏基)		3月5日	許可
	代表質問(齊宮澄江)		3月6日	許可
	個人の質問(木村真・松岡信道・北之坊晋次・神原宏一郎・中川隆弘)		3月6日	許可
市議案第45号	令和元年度豊中市一般会計補正予算第8号		3月6日	即日原案可決
市議案第1号	令和元年度豊中市一般会計補正予算第9号	3月6日	3月19日	原案可決
市議案第2号	令和元年度豊中市国民健康保険事業特別会計補正予算第5号	3月6日	3月19日	原案可決
市議案第3号	令和元年度豊中市公共用地先行取得事業特別会計補正予算第1号	3月6日	3月19日	原案可決
市議案第4号	令和元年度豊中市病院事業会計補正予算第4号	3月6日	3月19日	原案可決
市議案第5号	令和元年度豊中市公共下水道事業会計補正予算第3号	3月6日	3月19日	原案可決
市議案第6号	令和2年度豊中市一般会計予算	3月6日	3月19日	原案可決
市議案第7号	令和2年度豊中市国民健康保険事業特別会計予算	3月6日	3月19日	原案可決
市議案第8号	令和2年度豊中市後期高齢者医療事業特別会計予算	3月6日	3月19日	原案可決
市議案第9号	令和2年度豊中市介護保険事業特別会計予算	3月6日	3月19日	原案可決
市議案第10号	令和2年度豊中市母子父子寡婦福祉資金貸付金特別会計予算	3月6日	3月19日	原案可決
市議案第11号	令和2年度豊中市公共用地先行取得事業特別会計予算	3月6日	3月19日	原案可決
市議案第12号	令和2年度豊中市財産区特別会計予算	3月6日	3月19日	原案可決
市議案第13号	令和2年度豊中市病院事業会計予算	3月6日	3月19日	原案可決
市議案第14号	令和2年度豊中市水道事業会計予算	3月6日	3月19日	原案可決
市議案第15号	令和2年度豊中市公共下水道事業会計予算	3月6日	3月19日	原案可決
市議案第16号	執行機関の附属機関に関する条例の一部を改正する条例の設定について	3月6日	3月19日	原案可決
市議案第17号	職員定数条例の一部を改正する条例の設定について	3月6日	3月19日	原案可決
市議案第18号	委員等の報酬及び費用弁償条例の一部を改正する条例の設定について	3月6日	3月19日	原案可決
市議案第19号	一般職の職員の給与に関する条例の一部を改正する条例の設定について	3月6日	3月19日	原案可決
市議案第20号	議会の議員その他非常勤の職員の公務災害補償等に関する条例の一部を改正する条例の設定について	3月6日	3月19日	原案可決
市議案第21号	豊中市選挙公報発行に関する条例の一部を改正する条例の設定について	3月6日	3月19日	原案可決
市議案第22号	手数料条例の一部を改正する条例の設定について	3月6日	3月19日	原案可決
市議案第23号	豊中市幼保連携型認定こども園の学級の編制、職員、設備及び運営に関する基準を定める条例の一部を改正する条例の設定について	3月6日	3月19日	原案可決
市議案第24号	豊中市立青少年自然の家条例の一部を改正する条例の設定について	3月6日	3月19日	原案可決
市議案第25号	豊中市食品衛生法施行条例の一部を改正する条例の設定について	3月6日	3月19日	原案可決
市議案第26号	豊中市浄化槽保守点検業者の登録に関する条例の一部を改正する条例の設定について	3月6日	3月19日	原案可決
市議案第27号	豊中市動物愛護管理員設置条例の設定について	3月6日	3月19日	原案可決
市議案第28号	豊中市国民健康保険条例の一部を改正する条例の設定について	3月6日	3月19日	原案可決
市議案第29号	令和2年度分の国民健康保険料の料率の特例に関する条例の設定について	3月6日	3月19日	原案可決
市議案第30号	豊中市都市景観条例の一部を改正する条例の設定について	3月6日	3月19日	原案可決
市議案第31号	豊中市市道の構造の技術的基準等を定める条例の一部を改正する条例の設定について	3月6日	3月19日	原案可決
市議案第32号	螢池駅前再開発地区自動車駐車場条例を廃止する条例の設定について	3月6日	3月19日	原案可決
市議案第33号	北部大阪都市計画新千里西町団地地区地区計画の区域内における建築物の制限に関する条例等の一部を改正する条例の設定について	3月6日	3月19日	原案可決
市議案第34号	北部大阪都市計画北緑丘1丁目地区地区計画の区域内における建築物の制限に関する条例の一部を改正する条例の設定について	3月6日	3月19日	原案可決
市議案第35号	北部大阪都市計画永楽荘2丁目地区地区計画の区域内における建築物の制限に関する条例の一部を改正する条例の設定について	3月6日	3月19日	原案可決
市議案第36号	豊中市水道事業及び公共下水道事業の設置等に関する条例及び豊中市病院事業の設置等に関する条例の一部を改正する条例の設定について	3月6日	3月19日	原案可決
市議案第37号	豊中市立コミュニティプラザ条例の一部を改正する条例の設定について	3月6日	3月19日	原案可決
市議案第38号	奨学基金条例の一部を改正する条例の設定について	3月6日	3月19日	原案可決
市議案第41号	指定金融機関の指定について	3月6日	3月19日	原案可決
市議案第42号	市道路線の認定及び廃止について	3月6日	3月19日	原案可決
市議案第43号	包括外部監査契約の締結について	3月6日	3月19日	原案可決
請願第1号	公契約条例の制定による適正賃金・労働条件の確保と地域経済の振興を求める請願	3月6日	3月19日	不採択
市議案第46号	令和元年度豊中市一般会計補正予算第10号		3月19日	即日原案可決
市議案第47号	訴えの提起について		3月19日	即日原案可決
委員会提出議案第1号	中高年のひきこもりに対する実効性ある支援と対策を求める意見書		3月19日	即日原案可決

3. 議会図書室に関する事項

蔵書数 2,354 冊

総記	哲学	歴史	社会科学	自然科学	技術	産業	芸術	言語	文学	合計
196	31	230	988	66	113	35	87	18	590	2,354冊

4. 照会事項(調査依頼)受理件数に関する事項

4月	5月	6月	7月	8月	9月	10月	11月	12月	1月	2月	3月	合計
20	25	18	13	20	13	14	18	5	12	18	9	185件

5. 他地方議会視察受入件(人)数に関する事項

4月	5月	6月	7月	8月	9月	10月	11月	12月	1月	2月	3月	合計
0	0	0	7	3	0	9	3	0	3	5	0	30件
0	0	0	42	22	0	74	29	0	25	41	0	233人

令和元年度（2019年度）市政年鑑
令和2年（2020年）8月発行
編集：豊中市総務部法務・コンプライアンス課