

令和 2 年 度

(2 0 2 0 年 度)

市 政 年 鑑

豊 中 市

目	次
危機管理課……………	1 固定資産税課…………… 167
	税務管理課…………… 172
人権政策課……………	6 債権管理課…………… 175
総務部 ……………	16 市民協働部 …………… 178
行政総務課……………	20 コミュニティ政策課…………… 182
法務・コンプライアンス課……………	25 暮らし支援課…………… 185
デジタル戦略課……………	29 市民課…………… 192
人事課……………	33 庄内出張所…………… 202
職員課……………	39 新千里出張所…………… 203
契約検査課……………	43 南部地域連携センター…………… 204
	千里地域連携センター…………… 205
都市経営部 ……………	45 福祉部 …………… 208
経営計画課……………	48 地域共生課…………… 213
創造改革課……………	49 福祉指導監査課…………… 219
秘書課……………	51 福祉事務所…………… 221
広報戦略課……………	52 障害福祉課…………… 224
とよなか都市創造研究所……………	55 長寿社会政策課…………… 231
	長寿安心課…………… 237
都市活力部 ……………	56 健康医療部 …………… 242
魅力創造課……………	59 健康政策課…………… 246
文化芸術課……………	61 衛生管理課…………… 256
スポーツ振興課……………	65 保健予防課…………… 259
空港課……………	88 母子保健課…………… 268
産業振興課……………	90 保険給付課…………… 271
	保険資格課…………… 271
環境部 ……………	93 保険収納課…………… 271
環境政策課……………	98 こども未来部 …………… 276
公園みどり推進課……………	106 こども政策課…………… 280
減量計画課……………	114 こども相談課…………… 282
美化推進課……………	119 こども事業課…………… 289
家庭ごみ事業課……………	124 子育て給付課…………… 292
事業ごみ指導課……………	132
財務部 ……………	135 都市計画推進部 …………… 301
財政課……………	139 住宅課…………… 305
資産管理課……………	151 都市計画課…………… 307
施設課……………	156
市民税課……………	163

目	次		
都市整備課……………	312	猪名川流域下水道事務所	
開発審査課……………	315	建設課……………	401
建築審査課……………	317	維持課……………	403
建築安全課……………	322		
中高層建築調整課……………	324	消防局 ……………	405
都市基盤部 ……………	326	消防総務課……………	408
交通政策課……………	329	警防課……………	417
基盤整備課……………	333	救急救命課……………	421
基盤管理課……………	336	消防指令センター……………	423
基盤保全課……………	342	予防課……………	425
維持修繕課……………	347	教育委員会事務局 ……………	435
会計課 ……………	351	教育総務課……………	441
		学校施設管理課……………	447
市立豊中病院 ……………	354	社会教育課……………	450
病院総務課……………	357	中央公民館……………	458
経営企画課……………	358	読書振興課……………	460
医事課……………	359	学校給食課……………	469
がん相談支援センター……………	362	教職員課……………	476
緩和ケアセンター……………	363	教育センター……………	477
がん薬物療法センター……………	363	学校教育課……………	479
地域医療連携室……………	364	児童生徒課……………	486
医療情報室……………	365	学び育ち支援課……………	494
医療安全管理室……………	365	選挙管理委員会事務局 ……………	500
上下水道局 ……………	366	公平委員会 ……………	507
経営部		監査委員事務局 ……………	510
総務課……………	371	農業委員会事務局 ……………	513
経営企画課……………	374	市議会事務局 ……………	517
お客さまセンター		総務課……………	519
窓口課……………	378	議事課……………	521
給排水サービス課……………	380		
技術部			
水道建設課……………	384		
浄水課……………	386		
水道維持課……………	388		
下水道建設課……………	390		
下水道管理課……………	393		
下水道施設課……………	397		

市長 長内 繁樹 人口 400,955 人 世帯数 179,609 世帯
 副市長 菊池 秀彦 男 189,206 人 面積 36.60 k m²
 副市長 足立 佐知子 女 211,749 人
 (令和3年3月末現在) (令和3年4月1日現在の推計人口・世帯)

機構等の状況

令和3年3月末現在

階層 部局名		部	監 (注1)	センター	課 (注2)	係	班	職員定数 (人)
	危機管理課		1		1	1		1,790
	人権政策課		1		1	3		
	総務部	1			6	12		
	都市経営部	1			5	4		
	都市活力部	1			5	7		
	環境部	1			6	19	22	
	財務部	1			7	25	1	
	市民協働部	1			9	9		
	福祉部	1			6	30		
	健康医療部	1		1	7	20		
	こども未来部	1			4	9	20	
	都市計画推進部	1			7	14		
	都市基盤部	1			5	16	8	
	会計課		1		1	2		
計	11	3	1	70	171	51		
市立豊中病院 (注3)		1			3	8		820
上下水道局		2		2	12	35	5	259
消防	消防局	1			5	18		411
	消防署			3	1	30		
	計	1		3	6	48		
行政委員会	教育委員会事務局	1	1		10	22	17	251
	選挙管理委員会事務局				1			8
	公平委員会事務局							
	監査委員事務局				1			5
	農業委員会事務局							
計	1	1		12	22	17	264	
市議会事務局		1			2			13
合計		17	4	6	105	284	73	3,557

* 「部」・「課」・「係」の数には、施設を含まない。

* 職員定数には、再任用短時間勤務職員・任期付短時間勤務職員を除く。

(注1) 会計管理者を含む。

(注2) 中部地域連携センター等、課相当の組織を含む。

(注3) 市立豊中病院の「部」・「課」・「係」の数については、医療部門を除く。

市長

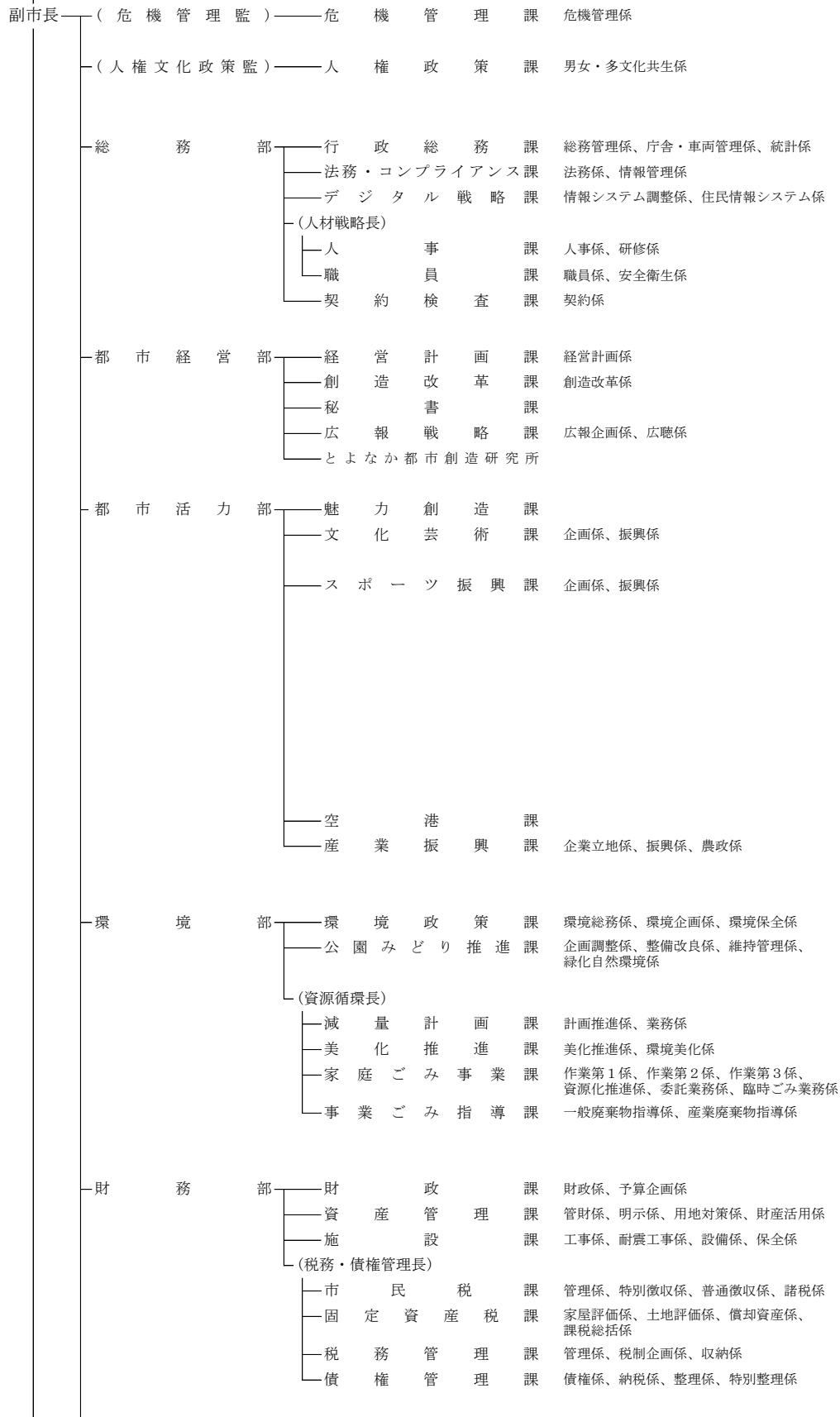

(令和3年1月5日現在)
所管施設等

とよなか男女共同参画推進センターすてっぷ、
人権平和センター
とよなか国際交流センター

注1 組織機構中の「PT」は、プロジェクト・チームを表します。

第2 市条例及び規則により設置することとされている所管施設等を掲載(公園及び公園施設等を除く)

注3 下線のある施設は指定管理者制度を導入しているもの

注4 「()」内の施設は、複数の組織に所属する施設

文化芸術センター、ローズ文化ホール、伝統芸能館、市民ギャラリー
体育館4館(豊島、柴原、庄内、千里)、武道館ひびき、高川スポーツルーム、温水プール2か所(二ノ切、豊島)
野球場4か所(大門公園、豊島公園、千里北町公園、ふれあい緑地少年)、庭球場5か所(豊島公園、千里東町公園、野畑、ふれあい緑地、グリーンスポーツセンター)、球技場3か所(二ノ切少年、グリーンスポーツセンター、ふれあい緑地)

環境交流センター
花とみどりの相談所

市民協働部	コミュニティ政策課	市民総務係、地域担当係、市民活動係	
	くらし支援課	管理調整係、就労支援係、消費生活係	生活情報センターくらしかん、労働会館
	市民課	企画調整係、戸籍係、市民窓口係	パスポートセンター
	庄内出張所		
	新千里出張所		
	中部地域連携センター		(中央公民館)
	南部地域連携センター		(庄内公民館、庄内図書館)
	北部地域連携センター		(螢池公民館、螢池図書館)
福祉部	千里地域連携センター		千里文化センター、(千里公民館、千里図書館、千里保健センター、新千里出張所)
	地域共生課	福祉総務係、地域共生推進係	福祉会館、火葬場
	[包括支援PT]		
	福祉指導監査課	高齢事業者係、障害事業者係、法人指導係	
	福祉事務所 (福祉事務所分室)	北中部第1係、北中部第2係、北中部第3係、南部第1係、南部第2係、南部第3係、施設係、適正化推進係、面接係、企画・経理係、自立支援係、医療介護係	北中部第1係、北中部第2係、北中部第3係、南部第1係、南部第2係、南部第3係、施設係、適正化推進係、面接係、企画・経理係、自立支援係、医療介護係
	障害福祉課	企画係、給付支援係、相談支援係、事業所係	たちばな園、障害福祉センターひまわり
長寿社会政策課	計画推進係、事業所指定係	養護老人ホーム永寿園とよなか	
長寿安心課	介護予防係、介護認定係、相談安心係、地域支援係		
健康医療部	健康政策課	健康総務係、健康戦略係、医療安全係	
	衛生管理課	食品衛生係、生活衛生係、検査係	
	保健予防課	精神保健係、感染症予防係、難病支援係、事業推進係	
	[ワクチン接種対策チーム(PT)]		
	母子保健課 (保険長)	千里母子保健係、庄内母子保健係、中部母子保健係	保健センター(中部、庄内、千里)
	保険給付課	企画係、審査係、給付係	
	保険資格課	保険加入係、国民年金係	
保険収納課	滞納整理係、納付推進係		
子ども未来部	子ども政策課	企画調整係、認可指定係	
	[子育て安心PT]		
	子ども相談課	子ども家庭相談係、発達支援係、地域子育て支援係	子育て支援センター、児童発達支援センター
	子ども事業課	運営管理係、事業所係	子ども園26園
都市計画推進部	子育て給付課	入所入園係、家庭給付係	母子父子福祉センター
	住宅課	総務企画係、住宅管理係	
	都市計画課	都市計画係、地区まちづくり係、景観形成係	
	都市整備課	南部整備係、市街地整備係、千里ニュータウン係	
	開発審査課	開発審査係、開発検査係	
	建築審査課	管理係、建築審査係、建築指導係、設備係	
都市基盤部	建築安全課		
	中高層建築調整課		
	交通政策課	総務係、交通企画係、交通安全係	
	基盤整備課	計画係、工事係、長寿命化推進係	
	基盤管理課	管理係、占用係、指導係	
基盤保全課	安全施設係、維持係、設備係		
維持修繕課	調査係、維持係、修繕係、鳥獣・昆虫対策係		

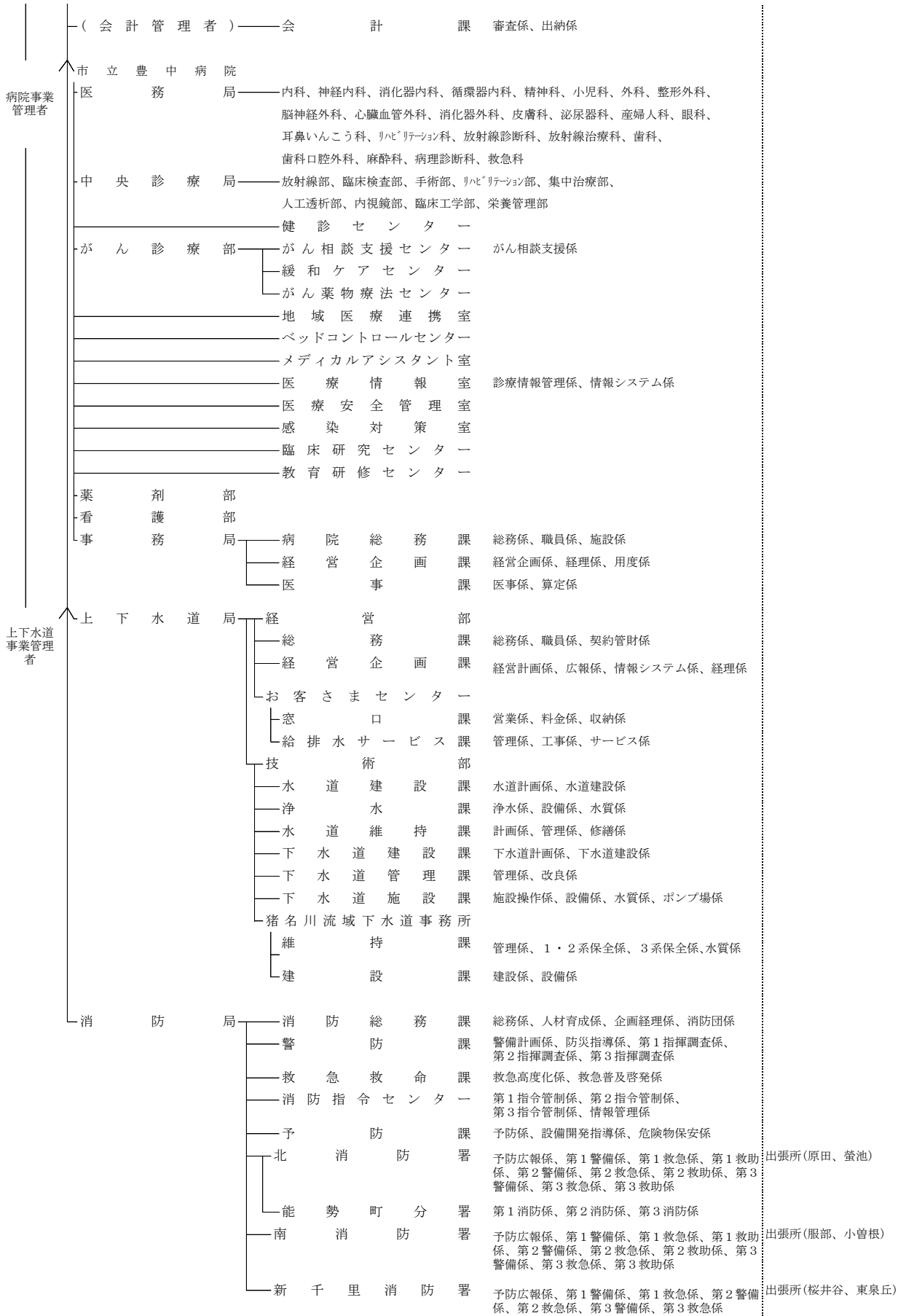

教育委員会

教育長 — 事務局
(事務局長)

- 教育総務課 総務係、企画経理係、学務係
- 学校施設管理課 管理係、調整係
- 社会教育課 社会教育係、文化財保護係
- 読書振興課
- 学校給食課 管理係、運営係
- 教職員課 労務管理係、教職員人事係
- 学校教育課 教育課程係、計画係、保健体育係、人権教育係
- 児童生徒課 生徒指導係、教育相談係、支援教育係
- 学び育ち支援課 企画係、運営係

(教育監)

青年の家いぶき、青少年自然の家、
 螢池青少年運動広場、
 公民館4館（中央、螢池、庄内、千里）、
 コミュニティプラザ[※]3か所（中豊島、庄内、大池）
 図書館9館（岡町、庄内、千里、野畑、
 東豊中、庄内幸町、服部、高川、螢池）
 給食センター（原田南、走井）
 教育センター
 少年文化館（庄内、千里）
 小学校41校 中学校17校

選挙管理委員会

事務局

公平委員会

(事務局)

監査委員

事務局

農業委員会

(事務局)

固定資産評価審査委員会

市議会

事務局

総務課
議事課

危機管理課

□組織構成と主な業務内容

課名	主な業務内容	収録事項
危機管理課	危機事態時における連絡調整等に関する事。危機管理対応方針に係る企画、立案及び調整。防災会議、国民保護協議会。危機管理に係る関係機関との連絡調整。	(危機管理係) 1 被災地復興支援 2 豊中市防災会議 3 訓練・研修 4 防災対策 5 豊中市国民保護協議会 6 防犯 7 新型コロナウイルス感染症対策

□令和2年度(2020年度)の主な取組み ～活動概要～

危機管理課

東日本大震災の被災者支援を継続するとともに、令和2年7月豪雨災害について被災地への人的支援等を実施した。

また、大規模地震への備えとして、備蓄物資の充実を図るとともに、地域防災力や地域連携の強化を図った。平成29年度から運用している防災・福祉ささえあいづくり推進事業については、引き続き、事業対象者への意思確認を実施するとともに、各小学校区の民生・児童委員、校区福祉委員等避難支援等関係者に避難行動要支援者名簿の提供を行い、地域の避難支援体制の構築に係る支援を行った。

さらに、防災意識の向上を図るため、防災出前講座ではコロナ禍での実施方法を検討・工夫してリモートで開催し、「防災の日」や「防災とボランティア週間」には市民啓発を目的とした防災パネル展を開催、また、とよなか防災アドバイザーによる防災啓発動画を作成し、とよなかチャンネルで配信、市全域で同報系防災無線の試験放送や緊急速報メールの試験配信などを行い、年間を通して防災・危機管理に関する周知を図った。

防犯事業に関しては、地域を巡回する青色回転灯パトロールカーの活動支援、自治会による防犯カメラ設置に対する補助制度の継続、駅前防犯カメラの運用、見守りカメラの設置・管理運用など、地域防犯力向上のための活動や啓発を精力的に行った。また、市、警察、事業者、市民及び地域ボランティアなどの関係機関・団体が一体となり、地域に根差した積極的かつ総合的な防犯活動を実施した。

なお、令和2年度は、大雨警報等の発令に伴い、7月及び8月に風水害警戒体制を合計5回とり、災害応急対策業務を実施した。

新型コロナウイルス感染症対策に関しては、豊中市新型コロナウイルスにかかる危機管理対策本部会議を2回、豊中市新型コロナウイルス感染症対策本部会議を21回開催し、新型コロナウイルス感染症対策に全庁体制で取り組んだ。

〔 危機管理課 〕

危機管理係

1. 被災地復興支援に関する事項

(1) 東日本大震災復興支援

ア) 受入れ被災者支援

被災者総合相談窓口の継続実施 平成23年5月2日～継続中

受入れ被災者への情報提供 郵送による定期的な情報提供(月2回程度実施)

※令和3年3月31日現在の受入れ避難者数 6世帯 7名

(2) 令和2年7月豪雨復興支援

ア) 被災地支援職員派遣

	部 署	期 間	派遣先	派遣人数	業 務
1	都市計画推進部都市計画課	令和2年12月1日～令和3年3月31日	熊本県人吉市	1名	公共施設修繕等業務

イ) 被災地物資支援

① 送付先 熊本県八代市

② 送付物資 ごみ袋 50,000枚

ガムテープ(布製) 320巻

2. 豊中市防災会議に関する事項

(1) 豊中市防災会議

委員 43名(会長:市長)

開催 0回

3. 訓練・研修に関する事項

(1) 豊能地区3市2町合同防災訓練 令和2年7月10日 参加者:43名

旧池田市立細河小学校 屋内運動場(池田市中川原町)にて、感染症に対応した避難所設営訓練を実施

(2) 防災市民講座 令和3年3月11日動画公開 再生回数3テーマ合計359回

「豊中市お天気クイズ」「いろいろな気象情報1」「いろいろな気象情報2」をテーマに3本の動画を投稿

(3) 自治会等対象防災講座・訓練 開催回数:計22回 受講者・参加者合計:2,475名

(4) 防災パネル展 令和2年9月2日～4日 第二庁舎北側ロビー

令和3年1月13日～15日 第二庁舎北側ロビー

4. 防災対策に関する事項

(1) 災害協定の締結

学校法人梅花学園 「災害時の福祉避難所の提供に関する協定」を締結

アンダーツリー株式会社及び株式会社アンダーウッド 「洪水又は高潮時における指定緊急避難場所としての使用に関する協定」を締結

(2) 災害用備蓄物資の整備

大阪府 「大規模災害時における救援物資に関する今後の備蓄方針」を踏まえ、品目を追加

ア) 設置場所 市内21小学校及び豊中市中央防災倉庫ほか

イ) 品目及び備蓄数量

	毛布 (枚)	ござ (枚)	アレルギー対応 アルファ化米(食)	お粥 (食)	哺乳瓶 (個)	水 (本)	おむつ(枚)	
							乳幼児	高齢者
本年度	5,000	0	22,950	950	0	28,176	2,496	1,368
合計	20,404	15,300	63,400	2,050	625	81,360	10,116	5,528

	生理用品 (個)	簡易トイレ (個)	排便収納袋 (個)	多目的ルーム (個)	簡易便座 (個)	消毒液 (本)	サージカル マスク(枚)	トイレトペ ーパー(m)
本年度	30,132	130	6,000	0	0	0	—	—
合計	89,856	570	54,900	180	540	100	532,556	221,040

(3) 自主防災組織

161組織(うち、29組織が地区防災圏(小学校区単位)で自主防災活動を実施)

地区防災圏組織結成率 70.7%

(4) 地区防災圏自主防災活動支援事業 16校区実施

(5) とよなか防災アドバイザー派遣制度 派遣回数:9回

地域における防災対策の実践活動を促進し、市民の防災力の向上を図るため、市の災害特性や災害対応を十分に理解するとともに、気象・防災等の専門的な知識を有する者を「とよなか防災アドバイザー」として地域に派遣し、防災対策に関する講義又は助言を行う。

(6) 市民啓発用冊子の増刷・修正等

- ア) わが家の防災マップ 10,000部増刷
- イ) 浸水ハザードマップ 10,000部増刷
- ウ) 新浸水ハザードマップ 20,000部印刷
- エ) 土砂災害ハザードマップ 3,000部増刷

(7) 防災・福祉ささえあいづくり推進事業

避難行動要支援者名簿対象者あてに名簿情報の平常時の外部提供に関する意思確認を行うとともに、各小学校区の民生・児童委員、校区福祉委員等避難支援等関係者に避難行動要支援者名簿の提供を行い、地域の避難支援体制の構築に係る支援を行った。また、避難行動要支援者名簿システムにより、共通基盤、介護保険及び障害福祉システムとの連携を図った。

避難行動要支援者名簿の提供(個別訪問による差替え)

対象:協定締結団体の代表者

実施月:6月、12月

避難行動要支援者名簿を活用した各校区での訓練

図上訓練:14校区

実地訓練:11校区

5. 豊中市国民保護協議会に関する事項

(1) 豊中市国民保護協議会

委員 38名(会長:市長)

開催 0回

(2) 国民保護特殊標章の整備

	腕章(枚)	車両章(枚)	旗(枚)
本年度	0	0	0
合計	3,000	597	70

6. 防犯に関する事項

- (1) 青色回転灯によるパトロール活動への助成 1団体 1台
- (2) 自治会に対する防犯カメラ設置補助事業 1団体 3台
- (3) 駅前防犯カメラの運用管理 33台
- (4) 見守りカメラ(防犯カメラ)の運用・管理及び設置 1,230台

7. 新型コロナウイルス感染症対策に関する事項

(1) 豊中市新型コロナウイルス感染症対策本部会議

開催数 21回

- (2) 豊中市新型コロナウイルスにかかる危機管理対策本部会議
開催数 2回

人権政策課

□組織構成と主な業務内容

課名	主な業務内容	収録事項
人権政策課	<p>課の総括事務。</p> <p>男女共同参画に係る施策の総合企画及び調整。男女共同参画に係る基本的事項の調査研究。男女共同参画に係る苦情等の処理。配偶者からの暴力の防止及び被害者の支援。豊中市男女共同参画苦情処理委員会及び豊中市男女共同参画審議会。とよなか男女共同参画推進センターすてっぷの管理。(一財)とよなか男女共同参画推進財団との連絡調整。豊中市男女共同参画推進センター指定管理者選定評価委員会。</p> <p>多文化共生施策の企画、調整。とよなか国際交流センターの管理。(公財)とよなか国際交流協会との連絡調整。豊中市国際交流センター指定管理者選定評価委員会。</p> <p>非核平和都市宣言の事業に係る企画、連絡調整。</p> <p>人権文化のまちづくりの推進に係る総合企画、調整。人権文化のまちづくりをすすめる協議会、同和問題解決推進協議会。人権擁護都市宣言の事業に係る企画、連絡調整。人権問題に係る調査研究。人権啓発事業の推進。人権擁護委員。関係各課等との人権問題に関する連絡調整。関係団体及び関係行政機関との連絡調整。相談及び人権平和啓発事業。こどもの学び・居場所事業。こども多世代ふれあい事業。地域交流事業他。</p> <p>人権平和センター豊中、人権平和センター螢池の使用承認および管理運営。</p>	<p>(男女・多文化共生係)</p> <ol style="list-style-type: none"> 1 男女共同参画の推進 2 男女共同参画審議会 3 男女共同参画苦情処理制度 4 DV防止啓発及び被害者支援のための連携 5 啓発事業 6 とよなか男女共同参画推進センターすてっぷ 7 豊中市男女共同参画推進センター指定管理者選定評価委員会 8 多文化共生施策の推進 9 とよなか国際交流センター 10 豊中市国際交流センター指定管理者選定評価委員会 <p>(人権平和センター)</p> <ol style="list-style-type: none"> 1 非核平和都市宣言普及啓発事業 2 憲法記念事業 3 人権文化のまちづくりをすすめる協議会 4 同和問題解決推進協議会 5 人権行政推進本部 6 人権擁護都市宣言普及啓発 7 世界人権宣言普及啓発 8 人権擁護委員 9 その他の啓発事業 10 相談及び人権平和啓発事業 11 こどもの学び・居場所事業 12 こども多世代ふれあい事業 13 地域交流事業 14 人権平和センター施設利用

□令和2年度(2020年度)の主な取組み ～活動概要～

人権政策課

男女共同参画の推進については、「女性の職業生活における活躍の推進に関する法律（女性活躍推進法）」をより一層浸透させるため、男女共同参画推進連絡会議実務担当者会議にて、地域女性活躍推進交付金を活用した女性活躍・働き方改革事業内容を関係部局と意見交換した。男女共同参画推進及び次期計画策定のための基礎資料を得るために「女性と男性がともに暮らしやすい豊中市をつくるためのアンケート」を実施した。市職員一人ひとりが性の多様性について正しい知識を持ち、理解を深め状況に応じた適切な対応ができるよう、「豊中市職員のための性の多様性を理解し行動するためのハンドブック」を作成した。DV被害者の迅速かつ安全な支援・保護のために開設した「豊中市配偶者暴力相談支援センター」の周知を行った。緊急事態宣言下の4月から5月の休日に特別定額給付金のDV避難申出の受付を行った。緊急事態宣言下の1月から2月の休日に臨時のDV電話相談を行った。

とよなか男女共同参画推進センターすてっぷでは、男女共同参画推進のための情報収集・加工及び提供事業、相談事業、講座等の開催及び啓発事業などを行い、利用者ニーズに沿った事業展開を行うとともに、設立20周年記念事業として講演会や記念誌の発行及びすてっぷフェスタを実施した。豊中市男女共同参画推進センター指定管理者選定評価委員会で、次期指定管理者を選定した。

多文化共生施策の推進については、外国人市民会議での意見をもとに、外国人のための防災ガイドマップを作成した。また、外国人受入環境整備交付金を活用し、外国人のための相談窓口の拡充を行った。さらに、外国人のための日本語教室を新たに開講した。

とよなか国際交流センターでは、国際交流に関する情報の収集及び提供事業、国際交流活動への住民の参加促進事業、国際理解推進事業、在住外国人に対する相談・支援事業などを行った。また、昨年度に引き続き、新型コロナウイルス対策に関する多言語情報の発信等を行った。さらに、豊中市国際交流センター指定管理者選定評価委員会で次期指定管理者の選定を行った。

4月に人権平和センターを開設し、常設の平和展示室を設けた。日本非核宣言自治体協議会の監事市として同協議会の会計監査を実施し、総会及び役員会に書面開催で意思表明を行った。また、8月の平和月間を中心に開催される市及び教育委員会主催の非核・平和関連事業の情報収集及び広報・周知を行うとともに、紙芝居上演会や平和祈念講演会を開催した。さらに、空襲体験、被爆体験等の映像資料を作成した。

人権文化のまちづくりをすすめる協議会では、人権行政及び多文化共生施策の推進について審議を行い、コロナ禍もふまえた今後の市民啓発について意見をいただいた。同和問題解決推進協議会では、同和問題の解決を図るための教育・啓発の進め方について審議を行った。また、人権啓発パネルの展示や講演会を通して人権啓発事業を実施した。

〔 人 権 政 策 課 〕

男女・多文化共生係

1. 男女共同参画の推進に関する事項

- (1) 令和元年度 男女共同参画計画年次報告書の作成
- (2) 男女共同参画推進連絡会議 1回開催
- (3) 男女共同参画推進連絡会議実務担当者会議 2回開催
- (4) 男女共同参画推進連絡会議研修会 1回開催
- (5) 女性と男性がともに暮らしやすい豊中市をつくるためのアンケート
 ・令和2年10月実施
 ・市民意識調査 対象 満18歳以上の人3,000人 有効回収数1,207人 有効回収率 40.2%
 ・事業所意識調査 対象 従業員数10人以上の事業所1,000社 有効回収数286社 有効回収率28.6%

2. 男女共同参画審議会に関する事項

- (1) 審議会(委員15人) 3回開催

3. 男女共同参画苦情処理制度に関する事項

- (1) 男女共同参画苦情処理委員会 1回開催
- (2) 男女共同参画苦情処理相談窓口業務
 ①相談件数 4件
 ②申出の受理 0件
- (3) 男女共同参画訴訟資金貸付 0件

4. DV防止啓発及び被害者支援のための連携に関する事項

- (1) 配偶者暴力相談支援センター 相談件数 835件
- (2) DV防止ネットワーク会議 1回開催
- (3) DV防止ネットワーク実務担当者会議 1回開催(合同研修と同時開催)
- (4) DV防止ネットワーク会議合同研修 1回開催
- (5) 特別定額給付金のDV避難申出休日受付 10日開設
- (6) 臨時のDV電話相談 6日開設

5. 啓発事業に関する事項

- (1) 男女平等教育啓発教材「To you」 市内小・中学校全校へ配付
- (2) 男女共同参画に関わる研修講師職員派遣 延べ14回
- (3) 11月12日～25日「女性に対する暴力をなくす運動(内閣府等主唱)」啓発活動の一環として、市立文化芸術センターパープルライトアップ実施等
- (4) 豊中市職員のための性の多様性を理解し行動するためのハンドブックの作成及び市ホームページへの掲載、職員への周知

6. とよなか男女共同参画推進センターすてっぷに関する事項

○とよなか男女共同参画推進センターすてっぷ指定管理者：一般財団法人とよなか男女共同参画推進財団

○施設利用状況(令和2年4月～令和3年3月)

区 分	件 数 (件)	人 数 (人)
セミナー室1A	439	2,702
セミナー室1B	525	2,474
セミナー室1C	534	2,309
セミナー室2A	534	2,420

セミナー室2B	447	1,915
視聴覚室	398	3,474
すてっぷホール	321	7,663
楽屋1	75	438
楽屋2	66	127
合計	3,339	23,522

(1) 男女共同参画の推進に関する情報の収集・加工及び提供事業

①情報の収集・提供

- ・図書・資料の收藏数 23,005 点
- ・情報ライブラリーの利用状況

情報ライブラリー	来室者数	47,970 人
	貸出総数	21,342 件
	情報相談件数	40 件

- ・保育つきライブラリー 6 回実施 保護者参加人数延べ 30 人

②情報の加工・発信

- ・ホームページ 275,187 件(月平均アクセス数)
- ・情報誌『すてっぷON!』vol.21 2,500 部 1 回発行
- ・展示パネルの制作 計 4 点
- ・パネル・ポスター貸出 3 件
- ・ハローワークのインターネット求人サービスの提供 利用人数 105 人

(2) 性別に起因する人権の侵害及び悩みに関する相談事業

①相談事業

相談種別		件数	内 訳		
常設相談	女性の生き方 総合相談	1,702	電話相談	(電話) 894	
			働く女性電話相談	(電話) 233	
			ガールズ相談	(電話) 10	
			カウンセリング	(面接) 565	
	専門相談	64	法律相談	(面接) 55	
			からだど心と性の相談	9	(電話) 3
					(面接) 6
	労働・就労相談	39	労働相談	18	(電話) 6
					(面接) 12
			しごと準備相談	(面接) 21	
男性のための相談	76	電話相談	(電話) 76		
事務局相談	相談及び ケースコーディネート	125	事前相談	36	(電話) 33
					(面接) 3
			連絡調整・コーディネート		(電話) 89
					(面接)
合計	2,006				

②特設相談事業

- ・グループ相談会 3 回開催 (1 テーマ・連続グループ相談会)

③相談体制の強化

- ・相談員スーパーバイズ研修 2 回開催

(3)男女共同参画社会の実現をめざす市民活動の支援及び交流の場の提供事業

- ①市民活動支援
 - ・登録団体事業助成金事業 5 事業
 - ・若い世代支援事業助成金事業 4 事業
 - ・協賛・後援・協力事業 5 事業
- ②市民活動のネットワーク形成・交流 5 事業

(4)男女共同参画の推進のための講座等の開催及び啓発事業

①市民と協働した企画の推進	1 事業	参加者	80 人
②男女共同参画に関する学習	5 事業	参加者	130 人
③女性の技術・資格習得支援	1 事業	参加者	20 人
④女性の自立支援	1 事業	参加者	15 人
⑤文化の創造表現	3 事業	参加者	211 人
⑥心とからだ・性の健康関連	1 事業	参加者	5 人
⑦女性活躍の推進	1 事業	参加者	18 人
⑧アウトリーチ(地域啓発)	5 件	対象者	136 人

(5)男女共同参画の推進に関する調査及び研究事業

- ・女性の労働に関する調査研究事業 1 事業

7. 豊中市男女共同参画推進センター指定管理者選定評価委員会に関する事項

- 選定評価委員会 2 回開催

8. 多文化共生施策の推進に関する事項

(1) 多文化共生施策推進事業

第8期外国人市民会議(委員9人) 3 回開催

外国人向け市政案内・相談窓口

案内・相談・翻訳件数 1,769 件

外国人のための日本語教室

オンライン 14 回実施 参加者延べ 317 人

対面参加者 14 回実施 参加者延べ 93 人

(2) 多言語情報の提供

英語版市政情報のメール配信 12 回

外国人のための防災ガイドマップ(日本語、英語、中国語、韓国・朝鮮語、ベトナム語)の作成、発行及び市ホームページへの掲載

(3) 多文化共生施策推進連絡会議

連絡会議 2 回開催(書面による開催)

9. とよなか国際交流センターに関する事項

○とよなか国際交流センター指定管理者：公益財団法人とよなか国際交流協会

○施設利用状況(令和2年4月～令和3年3月)

区 分	件 数(件)	人 数(人)
料理室	366	3,561
和室	166	880
プレイルーム 1	119	585
プレイルーム 2A	109	294
プレイルーム 2B	92	259
会議室 1	282	2,719
会議室 2A	278	1,297
会議室 2B	323	3,385
会議室 2C	335	1,491
会議室 3	418	2,664

会議室 4	550	5,788
会議室 5	379	1,646
音楽・健康づくりルーム	258	2,103
合計	3,675	26,672

○とよなか国際交流センター事業に関する業務

(1) 国際交流に関する情報の収集及び提供事業

- ①ニュースレターの発行(毎月) 11回発行(5月号はセンター休館のため発行なし)
 ②多言語メールニュース 12回配信
 ③新聞・雑誌(英語、中国語、スペイン語ほか)、図書、視聴覚教材、民族楽器、民族衣装の閲覧及び貸出

図書類貸出件数	216件
楽器・衣装・教材貸出件数	23件
情報交換ボード利用件数	13件

④公益財団法人とよなか国際交流協会ホームページ

訪問者数 15,024件

(2) 国際交流活動への住民の参加促進事業

- ①国際交流フェスタ 新型コロナウイルス感染症の影響により中止
 ②留学生ホストファミリー事業

世話人会定例会	10回開催
交流留学生	新型コロナウイルス感染症 の影響により中止
ボランティア登録説明会	
交流会	
ニュースレターの発行	

③にほんご活動事業

日本語教室

もっともっとなかえるにほんご・千里にほんご、とよなかにほんご・木ひる、とよなかにほんご・金あさ、にちようがちゃがちゃだん	148回開催、延べ3,136人参加
親子参加型日本語教室おやこでにほんご	35回開催、延べ329人参加

(3) 国際理解推進事業

国際理解・ボランティア養成講座の開催

世界を食べよう 料理再現&撮影会	13回開催、延べ45人参加
世界を食べよう 歴代講師インタビュー	10回開催、延べ10人参加
外国人のための茶道教室	新型コロナウイルス感染症 の影響により中止
外国人のための武道体験	5回開催、延べ90人参加
国流シネマカフェ/とよなかシネコン	4回開催、延べ138人参加
日本語ボランティア養成講座	5回開催、延べ154人参加
哲学カフェinとよなか国際交流センター	1回開催、延べ4人参加
おまつり地球一周クラブ	2回開催、延べ23人参加
韓国・朝鮮のことばとあそびのつどい	5回開催、延べ138人参加
ハギハッキョ(夏期学校)	1回開催、延べ17人参加

(4) 在住外国人に対する支援事業

- ①多文化子ども保育にここ 22回開催、延べ68人参加
 ②子ども母語教室
 子ども母語学習事業

- 定例 14 回開催、延べ 82 人参加
 中国語、スペイン語 15 回開催、延べ 82 人参加
 ③学習支援・サンプルイス
 子ども学習補助事業「サンプルイス」 32 回開催、延べ 385 人参加

④コミュニティ活動

フィリピン人中高年の居場所づくり	8 回開催、延べ 64 人参加
------------------	-----------------

(5) 在住外国人に対する相談事業

①総合相談窓口の設置

相談 1,848 件

生活相談	毎週月～土曜日 11:00～16:00
外国人女性専用電話相談	※外国人女性専用電話相談については業務時間内であれば電話対応も行っている。
国籍や在留資格の手続き	随時予約受付により対応

- ②外国人のための多言語セミナー／一日相談会／交流事業 8 回開催 延べ 104 人参加

10. 豊中市国際交流センター指定管理者選定評価委員会に関する事項
 選定評価委員会 3 回開催

人 権 平 和 セ ン タ ー

1. 非核平和都市宣言普及啓発事業に関する事項

- ・日本非核宣言自治体協議会活動参加
 - 会計監査実施(5月22日 緊急事態宣言期間中のため郵送による書面監査)
 - 第37回総会(新型コロナウイルス感染拡大防止のため役員による書面決議)
 - 令和2年度役員会(新型コロナウイルス感染拡大のため書面決議)
 - 令和2年度研修会(新型コロナウイルス感染拡大のため参考書籍の送付による代替)
 - 首長メッセージを提供
- ・平和首長会議活動参加
 - 市ホームページに紹介情報を掲載

2. 憲法記念事業に関する事項

憲法記念市民のつどい 11月11日 参加者数: 181人

3. 人権文化のまちづくりをすすめる協議会に関する事項

協議会(委員12人)	2回開催
------------	------

4. 同和問題解決推進協議会に関する事項

協議会(委員10人)	2回開催
------------	------

5. 人権行政推進本部に関する事項

推進本部会議	2回開催
同和行政推進連絡会議	開催なし
人権啓発推進部会	1回開催

6. 人権擁護都市宣言普及啓発に関する事項

(1) 人権月間事業 広報・周知活動

- ・市及び教育委員会等主催事業(28事業) 案内のリーフレットを発行

(2) 人権デー駅頭啓発の実施

12月10日(新型コロナウイルス感染症の影響により中止)
ポケットティッシュを関係各所や市役所等の窓口にて配布

(3) 環境部の収集車に車体幕掲出

11月27日～12月10日

7. 世界人権宣言普及啓発に関する事項

行政と市民団体の協働による人権啓発活動(共催)

- (1) 講演会の開催
- ・世界人権宣言豊中連絡会議総会記念講演会 6月
(新型コロナウイルス感染症の影響により中止)
 - ・世界人権宣言72周年記念豊中集会 12月8日
(新型コロナウイルス感染症の影響により中止)

- (2) パネル展の開催 世界人権宣言パネル展
- 4月27日～5月7日(新型コロナウイルス感染症の影響により中止)
11月10日～11月16日 第二庁舎ロビー

- (3) 憲法週間・人権週間ポスターの掲出 (5月・11月)

8. 人権擁護委員に関する事項

(1) 人権相談

実施日: 毎月第1・3木曜日

実施場所: 第二庁舎1階 広報戦略課(～7月)、人権平和センター豊中(8～10月)、
人権平和センター螢池(11月～)

相談件数: 合計3件

(2) 委員推薦の市議会への諮問について

12月議会 3人

9. その他の啓発事業に関する事項

(1) 人権問題事業者学習会 講演会の開催

9月17日 参加者数：120 事業所、135人（会場54人、WEB81人）

(2) 人権パネル展

4月27日～5月7日（新型コロナウイルス感染症の影響により中止）

11月10日～11月24日 第一庁舎1階魅力発信コーナー

(3) ひゅうまんプラザ（実行委員会形式による開催）

講演会 2月19日 参加人数：66人（会場35人、WEB31人）

(4) アニメ「めぐみ」・「拉致被害者御家族ビデオメッセージ」上映会（政府拉致問題対策本部、大阪府との共催）

1月30日 参加人数：43人

(5) 新型コロナウイルス感染症に関する人権啓発

- ・ホームページによる啓発 随時
- ・啓発ポスター作成 2回

(6) その他の事項

- ・研修講師職員派遣 9回

10. 相談及び人権平和啓発事業に関する事項

(1) 非核平和事業

① 平和月間事業広報・周知活動

- ・市及び教育委員会主催事業（17事業）案内のリーフレットを発行
市内43施設 計945部設置

② 平和月間・非核平和都市宣言広報・周知活動

- ・横断幕掲出

平和月間・非核平和都市宣言を周知する啓発横断幕を掲出

7月31日～9月1日 豊中ローズ球場バックネット

7月31日～9月1日 きたしん豊中広場（豊中駅前人工広場）

- ・図書館レシートへの啓發文掲載

市内各図書館のカウンター貸出利用者及び検索端末利用者へのレシート出力時に印字

- ・「広報とよなか8月号」に平和事業とともに非核平和都市宣言の周知のための記事を掲載

- ・紙芝居「その時、私は13才」上演&おはなし会

8月22日 参加者数：29人

- ・平和祈念講演会「～終戦から75年～豊中が爆撃された日～」

8月29日 参加者数：26人

- ・講演会&ワークショップ「戦争・平和体験をともに語り継ぐ」

2月12日 参加者数：8人

- ・平和関連事業実務担当者会議 2回開催

③ 戦争体験等映像化事業

DVD作成、収録人数：8人

(2) 人権平和啓発事業 <生涯学習>

① 啓発講座 12回、395人

② 啓発パネル展 9回、2,113人

③ 情報紙の発行 2回（9月・2月） 10,000部

④ 平和展示室フロア見学者 699人

※4月8日から5月18日 緊急事態宣言発令により平和展示室の利用休止

※11月1日から3月31日 空調設備等改修工事のため、平和展示室の利用休止

⑤ 地域交流 41回、382人

(3) 相談事業

相談種別	実施日	開催場所	延べ件数(件)
人権相談	毎週月・水・金	人権平和センター豊中	108件
生活相談	毎週火・木・土	人権平和センター豊中	215件
合 計			323件

1 1. こどもの学び・居場所事業に関する事項

(1) 学びの場づくり事業

対象	教科	回数(回)	延べ人数(人)
小学3・4年生	国語・算数	18回	141人
小学5・6年生	国語・算数	19回	66人
中学生	数学・英語	20回	122人
合 計		57回	329人

(2) 見守り・寄り添い活動の場づくり事業 243回、2,379人

1 2. こども多世代ふれあい事業に関する事項

(1) 学習クラブ事業

対象	回数(回)	延べ人数(人)
小学生	42回	309人
中高生	86回	178人
合 計	128回	487人

(2) 交流・体験学習事業

①交流活動 240回、3,633人

②体験学習

活動名	回数(回)	延べ人数(人)
書道クラブ	9回	55人
スポーツクラブ	8回	72人
太鼓クラブ	27回	220人
English	39回	36人
合 計	83回	383人

(3) 多世代ふれあい事業 28回、756人

1 3. 地域交流事業に関する事項

(1) 第20回“ひと・まち・であい”夏まつり 新型コロナウイルス感染症の影響により中止

(2) 第19回“ひと・まち・であい”人権文化のまちづくりフェスタ 空調設備等改修工事により開催中止

(3) サークル代表者会議 3回

1 4. 人権平和センター施設利用に関する事項

施設名	回数(回)	延べ人数(人)
人権平和センター豊中	513回	6,857人
人権平和センター豊中老人憩の家	578回	10,273人
人権平和センター螢池	852回	10,845人
合 計	1,943回	27,975人

※4月8日から5月18日 緊急事態宣言発令により貸室利用休止。(人権平和センター豊中・螢池)

※11月1日から3月31日 空調設備等改修工事のため、貸室利用休止。(人権平和センター豊中)

総務部

□組織構成と主な業務内容

課名	主な業務内容	収録事項
行政総務課	部の総括事務、部長会・総務担当課長会、公印の管守、文書の收受発送、障害者の就労支援、行政文書と歴史的文化的文書の管理。組織管理、事務管理、包括外部監査。各種統計調査。庁舎の管理。自動車の管理及び運行。自動車保険。	(総務管理係) 1 郵便印刷室の利用状況 2 公印の管守 3 文書管理 4 障害者就労支援 5 総務業務の支援 6 歴史的文化的文書の活用 7 刊行物の発行 8 包括外部監査制度 9 組織管理に係る総合企画及び調整 (庁舎・車両管理係) 1 庁舎管理の委託 2 集中管理車両の車種別台数 3 自動車の損害賠償責任保険及び損害共済 4 保険金等収入 5 市有車両車種別台数 (統計係) 1 統計調査 2 調査員確保対策事業 3 刊行物の発行
法務・コンプライアンス課	条例の制定改廃。規則等の審査。例規集の編さん整理。法務主任に関すること。豊中市行政不服審査会に関すること。公益通報の処理。職員の公正な職務執行の確保。暴力団の排除に関すること。情報公開、個人情報保護。市政情報コーナー。	(法務係) 1 各種令達 2 法務主任 3 暴力団の排除 (情報管理係) 1 豊中市行政不服審査会 2 コンプライアンス 3 豊中市情報公開・個人情報保護運営委員会 4 豊中市情報公開・個人情報保護審査会 5 情報公開制度及び個人情報保護制度の運用
デジタル戦略課	デジタル戦略の推進に係る総合企画及び調整並びに基本的事項の調査研究。電子計算機等の導入等に係る調整、指導。情報システムに係る開発及び維持管理。電算関連設備の運用。情報システムに係るセキュリティ対策。ネットワークの管理、調整。エキスタとよなかの運営。豊中市情報化計画策定評価委員会に関すること。情報セキュリティの総括。マイナンバー制度に係る調整。	(情報システム調整係) 1 行政情報システム開発 2 行政情報システム電子情報処理 3 地域情報システム開発及び維持管理 4 エキスタとよなかを活用した地域情報化の推進 5 デジタル戦略の推進 6 豊中市情報化計画策定評価委員会 (住民情報システム係) 1 住民情報システム導入・開発及び維持管理 2 住民情報系ネットワークの管理 3 仮想化基盤へのサーバー統合 4 庁内情報セキュリティ(豊中版 I SMS) 5 自治体システム標準化
人事課	職員の任免、分限、賞罰、服務。職員の定数管理。豊中市特別職報酬等審議会に関すること。職員研修の総合企画及び調査研究、実施。	(人事係) 1 主な任免 2 職員数 3 採用試験 (研修係) 1 職員研修
職員課	職員の諸給与の支給手続、労務管理、福利厚生、労働安全衛生。	(職員係) 1 基本給与 2 退職手当 (安全衛生係) 1 大阪府市町村職員共済組合年金請求状況 2 大阪府市町村職員共済組合貸付申込状況 3 大阪府市町村職員共済組合給付請求状況 4 職員の福利厚生 5 公務災害補償

		6 職員の健康管理 7 医務室の利用
契約検査課	物品購入、印刷発注等の契約。物品の検収。庁舎その他の施設（小中を除く）の警備（機械警備を除く）・清掃等の施設管理契約。複写機及びファクシミリの借入契約。工事請負契約。工事に係る設計業務等の委託契約。工事の検査。	(契約係) 1 物品購入契約及び業務委託契約等 2 工事等の契約 3 電子入札システム (検査担当) 1 工事の検査

□令和2年度(2020年度)の主な取組み ～活動概要～

行政総務課

包括外部監査については、「高齢者保健福祉事業及び介護保険事業に関する事務の執行について」をテーマに実施し、監査結果を議会へ報告するとともに、過年度の監査結果に対する措置状況を取りまとめ、公表した。

歴史的文化的文書の保存及び利用については、豊中市歴史的文化的文書の保存及び利用等に関する規則に基づき、文書の利用及びマイクロフィルム化等、目録の整備を実施した。

文書管理については、文書管理にかかる現場調査を実施し、その結果をふまえたマニュアルの整備や電子決裁の拡大を見据えて文書管理規則の改正を行った。

市が雇用する障害者の就労支援については、引き続き、障害者についての理解を深めるための啓発紙発行を行い、研修を実施した。また、新たに配属された知的障害者チャレンジ雇用による職員の支援を行った。

組織管理については、年度当初に、市長部局および市立豊中病院において社会経済情勢の変化等に対応するための改編を実施した。加えて、年度途中でデジタル・ガバメントの推進にスピード感をもって取り組むため、10月に情報政策課を廃止し、『デジタル戦略課』を新たに設置した。また、新型コロナウイルス感染症の拡大や新たな社会課題に対応するため、3つのプロジェクト・チームを設置した。

庁舎管理については、第一庁舎の耐震補強工事や外構改修工事及びブロック塀をフェンスに改修する工事のほか、税関係窓口の改修や、第一庁舎1階の魅力発信コーナー(TIP)の新設を行った。また、市民サービス・利便性の向上のため魅力情報発信モニター「とよナビ」の運営事業者の公募を行った。

車両管理については、適正な維持・運行管理を行い、事故防止の観点から基礎的な実技講習を開始した。

統計調査業務では、統計法に基づく「2020年工業統計調査」、「令和2年国勢調査」を実施した。また、「第59回豊中市統計書」を刊行した。

このほか、アクリルパーテーションや手指消毒液など職場における新型コロナウイルス感染症対策物品を一括購入し、庁舎及び市有施設に配布した。

法務・コンプライアンス課

職員の法務能力の向上を図るため、法制執務講座(庁内LANへの掲載)を実施した。

豊中市暴力団排除条例に基づき、市の事務事業から暴力団の排除を図るため、暴力団等の該当の有無に係る警察への照会を実施した。

行政不服審査会を開催し、諮問に対する審議を行った。

庁内全部署において不当要求防止責任者を選任するとともに、窓口担当職員等を対象とした不当要求対応研修を実施した。

情報公開制度や個人情報保護制度に基づいて、行政文書や自己情報の開示等を実施した。

デジタル戦略課

デジタル技術を活用し【暮らし・サービス】【学び・教育】【仕事・働き方】のあり方を、根本から変革していく方針を示す『とよなかデジタル・ガバメント宣言』を8月に発出するとともに、この宣言を受け、今後3カ年の具体的な取組みと目標を示す『とよなかデジタル・ガバメント戦略』を9月に取りまとめた。

デジタル・ガバメント推進に係る取組みとして、手続きのオンライン化や押印の見直し、キャッシュレス決済の導入等により市民サービスの利便性・快適性の向上を図ったほか、ペーパーレス会議やRPAの導入により働き方の変革を行った。

このほか、情報システムの管理運営に係る取組みとして、行政系ネットワークと住民情報系ネットワークの仮想化技術による統合、個人住民税制改正・国民健康保険オンライン資格確認に対応するための「税システム」「保険システム」の改修、戸籍法一部改正に対応するための「住民記録システム」の改修、既存物理サーバーからの仮想サーバーへの移行、「行政系ネットワーク」のセキュリティ対策の強化を行うとともに、情報セキュリティポリシーに基づき、職員に対する研修や注意喚起、内部監査を実施して、情報セキュリティの向上を図った。

また、情報システム等の経費適正化や経費の削減、マイナンバー制度については、情報提供ネッ

トワークシステムを利用した情報連携における業務所管課への運用支援、他団体との連絡調整など、関係部局間の調整を行った。

人事課

事務職、技術職（土木・機械）、保育教諭、社会福祉職、保健師、心理職、看護師、理学療法士、管理栄養士、獣医師、臨床検査技師、身体障害者を対象とした事務職、任期付短時間勤務職員及び会計年度任用職員の採用試験を実施した。

職員研修については、人材育成基本方針に基づく人材育成実施プラン1を具体化する階層別研修や課題別研修などを実施するとともに、職場における人材育成を推進するため、職場研修の実施や外部研修機関等への職員派遣等の支援を行った。

職員課

職員の給与制度については、人事院勧告に伴う給与改定を行うことに伴い、一般職の職員の給与に関する条例ほか関連する規則の改正を行うとともに、不妊治療休暇など休暇制度の企画立案に取り組んだ。またワークライフバランス等の観点から、7月から10月までの間に、ノー残業デー「プラス1」の実施等に取り組んだ。

労働安全衛生の取り組みについては、心の健康づくり実施計画を推進するとともに、新型コロナウイルス感染防止に向けた取り組みの企画立案を行った。

契約検査課

物品関係では、救助工作車、災害対応特殊救急自動車・特殊消防ポンプ自動車（CD-I型）等の購入契約を行った。

労務提供型の総合評価一般競争入札では、2件を実施した。

工事等の契約関係では、総合評価一般競争入札（特別簡易型）を10件実施した。

また、建設工事における予定価格の一部事後公表の対象案件を拡大し試行を継続実施、総合評価一般競争入札（特別簡易型）の対象案件拡大及び評価基準の見直し、JV制度の対象案件及び特定JV構成員数や出資比率の見直し、建設工事の随意契約（2号）手続きの整理を行った。

工事等の検査では、工事主管部課における指定検査を本格実施した。

全般において、入札参加資格の有効期間の延長を行った。

〔 行 政 総 務 課 〕

総 務 管 理 係

1. 郵便印刷室の利用状況に関する事項

文書の收受：576, 331件

文書の発送：3, 305, 802件

印刷機等利用枚数：4, 808, 308枚

2. 公印の管守に関する事項

実施状況

印影の貸出件数 (のべ)	40件
調製・改刻・廃止〔市長名その他職名の印〕	調製1件、改刻1件、廃止1件
電子公印の利用担当課数〔市長名その他職名の印〕	17課

3. 文書管理に関する事項

文書館に移送した永年保存文書(30,388冊)と行政資料(4,887冊)の整理

4. 障害者就労支援に関する事項

啓発紙(ひだまり)の発行(11月、3月)

障害者の就労についての理解と認識を深めるための研修

「障害のある方と働くために」(2月26日開催・26人参加)

5. 総務業務の支援に関する事項

支払い事務の一部一元化(コピー用紙代、コピー代、新聞代、携帯電話代、追録代等)

文書送達業務委託(114施設)

6. 歴史的文化的文書の活用に関する事項

歴史的文化的文書審議会

(1) 委員の構成

役 職	氏 名	職 業・役 職 等
会 長	中 川 幾 郎	大 学 名 誉 教 授
会長職務代理	村 田 路 人	大 学 教 授
委 員	加 藤 幸 江	弁 護 士

(2) 開催状況

第1回 令和元年度における歴史的文化的文書の保存及び利用等にかかる取組みについて

歴史的文化的文書の複製(マイクロフィルム撮影、画像スキャニング、画像出力及び製本)

区分	コマ数(マイクロフィルム撮影)
古文書	660
行政文書	8,794

文化芸術センター企画展示の開催

「明智光秀と豊中」—古文書によむ和平への道のり— (令和2年9月29日～12月20日)

共催：魅力創造課、社会教育課、行政総務課

豊中市文書館ミニ展示の開催

① 「原田村のすがた」 (令和2年10月12日～12月18日、41人来館)

② 「豊中からの伊勢参宮」 (令和3年3月22日～4月9日、59人来館)

7. 刊行物の発行に関する事項

「原田郷中倉村文書2 幕末御用留」発行 令和3年3月31日 300部

8. 包括外部監査制度に関する事項

外部監査人 木下 哲 公認会計士

監査期間 令和2年6月～令和3年2月

テーマ 「高齢者保健福祉事業及び介護保険事業に関する事務の執行について」

監査の結果 結果33件、意見43件

9. 組織管理に係る総合企画及び調整に関する事項

デジタル戦略課の設置 (令和2年10月1日)

プロジェクト・チームの設置

・ICTを活用した学び方改革プロジェクト・チーム (令和2年6月1日) (教育委員会)

・包括支援プロジェクト・チーム (令和2年8月1日)

・ワクチン接種対策チーム (令和3年1月5日)

庁 舎 ・ 車 両 管 理 係

1. 庁舎管理の委託に関する事項

区 分	件数	委託金額	備 考
施設管理に関するもの	15件	124,111,965円	清掃、庁舎警備等
設備管理に関するもの	39件	35,422,701円	各種設備保守点検等

2. 集中管理車両の車種別台数に関する事項

車 種	台 数 (内リース車)	備 考
ワゴン車	10台 (9台)	・ハイブリッド車5台
乗合自動車	3台 (3台)	
貨物車	1台 (1台)	
特殊自動車	1台 (1台)	
軽自動車(貨物)	48台 (48台)	
軽自動車(乗用)	10台 (10台)	
合 計	73台 (72台)	

3. 自動車の損害賠償責任保険及び損害共済に関する事項

会 計 別	損 害 賠 償 責 任 保 険		損 害 共 済	
	台 数	保 険 料	台 数	分 担 金
一 般 会 計	74台	800,130円	498台	8,552,694円
国民健康保険事業特別会計	2台	28,760円	5台	8,296円
後期高齢者医療事業特別会計	1台	1円	1台	1,756円
介護保険事業特別会計	1台	1円	5台	8,175円
合 計	76台	828,890円	509台	8,570,921円

4. 保険金等収入に関する事項

会計別	保険種別	件数	保険金及び共済金
一般会計	損害賠償責任保険	一件	一円
	損害共済	21件	2,564,815円
豊中市公共上下水道事業会計	損害賠償責任保険	一件	一円
	損害共済	9件	1,298,770円
合計		30件	3,863,585円

5. 市有車両車種別台数に関する事項

(単位：台)

車種別 部署別	乗用車	ワゴン車	乗合自動車	普通貨物車	小型貨物車	塵芥車	消防車	救急車	その他特殊	特種自動車	軽貨物	軽乗用	小計	原付自転車	合計
人権政策課											2		2		2
総務部		10	3		1					1	50	9	74		74
財務部														2	2
市民協働部											5	1	6		6
福祉部		1								1	2		4	11	15
健康医療部	1	2			2						8	1	14	3	17
環境部		2		12	16	39			1		27		97	1	98
こども未来部		1									3		4	1	5
都市基盤部				1	11				4	5	11		32	5	37
教育委員会		2									46		48	6	54
消防局	2	1	1	3			61	14		12	10		104	9	113
小計	3	19	4	16	30	39	61	14	5	19	164	11	385	38	423
市立豊中病院	1							1			4		6		6
上下水道局	2	3		1	12				4	4	43	3	72	10	82
小計	3	3		1	12			1	4	4	47	3	78	10	88
合計	6	22	4	17	42	39	61	15	9	23	211	14	463	48	511
【参考】 クリーンランド		2		1					2		4		9		9

(令和3年3月31日現在)

統計係

1. 統計調査に関する事項

調査名	所管省庁名	調査期日	指導員数 調査員数	調査対象数 ^{注)}
2020年工業統計調査	総務省 経済産業省	令和2年6月1日	指導員3人 調査員28人	1,027事業所
令和2年国勢調査	総務省	令和2年10月1日	調査員2,134人 指導員337人	176,755世帯 401,818人

注) 速報値であり、後日、大阪府または所管省庁から公表される数値とは異なる場合がある。

2. 調査員確保対策事業に関する事項

(単位：人)

令和元年度末 登録者数	令和2年度中 の新規登録者数	令和2年度中 の登録取消者数	令和2年度末 登録者数
485	13	20	478

3. 刊行物の発行に関する事項

「第59回 豊中市統計書 令和2年版(2020年版)」

※オープンデータとしてホームページで公開
市政情報コーナーに配架、関係機関に配布

〔 法 務 ・ コ ン プ ラ イ ア ン ス 課 〕

法 務 係

1. 各種令達に関する事項

	制 定	改 正	廃 止
条 例	9	95	1
規 則	10	103	3
訓 令	0	7	0

2. 法務主任に関する事項

法務主任設置人数(合計:12人) (単位:人)

部局名	設置人数
総務部	1
財務部	3
福祉部	2
都市計画推進部	2
都市基盤部	1
消防局	1
教育委員会	2

3. 暴力団の排除に関する事項

暴力団排除に係る警察への照会件数 257件

情 報 管 理 係

1. 豊中市行政不服審査会に関する事項

(1) 委員の構成

(令和3年3月31日現在)

役 職	氏 名	職 業 ・ 役 職 等	備 考
会 長	高 橋 明 男	大 学 院 教 授	
委 員	塩 川 茂	弁 護 士	
〃	宮 下 幾 久 子	弁 護 士	

(2) 開催状況

- 第1回 令和元年豊中市諮問第1号について
令和2年豊中市諮問第1号について
- 第2回 令和2年豊中市諮問第2号について

2. コンプライアンスに関する事項

- (1) 外部公益通報件数 0件
- (2) 内部公益通報件数 0件
- (3) 不当要求行為等発生報告件数 0件
- (4) 市政に対する提言等の報告件数 0件

3. 豊中市情報公開・個人情報保護運営委員会に関する事項

(1) 委員の構成

(令和3年3月31日現在)

役 職	氏 名	職 業 ・ 役 職 等	備 考
会 長	園 田 寿	大 学 院 教 授	
副 会 長	恩 地 紀 代 子	大 学 教 授	
委 員	井 上 典 之	大 学 院 教 授	
〃	加 賀 有 津 子	大 学 院 教 授	
〃	高 橋 明 男	大 学 院 教 授	
〃	宮 下 幾 久 子	弁 護 士	
〃	山 下 学	連 合 豊 中 副 議 長	
〃	谷 口 佳 以 子	消 費 者 協 会 会 長	
〃	東 能 久	商 工 会 議 所 専 務 理 事	
〃	細 谷 正 純	社 会 福 祉 協 議 会 副 会 長	
〃	佐 藤 和 代	人 権 擁 護 委 員	
〃	笹 弘 文	市 民 (公 募)	
〃	園 部 健 一	市 民 (公 募)	

(2) 開催状況

- 第1回 豊中市個人情報保護条例に基づく本人外収集の審議
豊中市個人情報保護条例に基づく目的外利用の審議
豊中市個人情報保護条例に基づく外部提供の審議
- 第2回 豊中市個人情報保護条例に基づく本人外収集の審議
豊中市個人情報保護条例に基づく目的外利用の審議
- 第3回 個人住民税事務に係る特定個人情報保護評価書の第三者点検について
- 第4回 豊中市個人情報保護条例に基づく本人外収集の審議
豊中市個人情報保護条例に基づく目的外利用の審議
豊中市個人情報保護条例に基づく外部提供の審議
豊中市個人情報保護条例に基づく電子計算機接続の審議
運用状況の報告
- 第5回 豊中市個人情報保護条例に基づく本人外収集の審議
豊中市個人情報保護条例に基づく外部提供の審議

4. 豊中市情報公開・個人情報保護審査会に関する事項

(1) 委員の構成

(令和3年3月31日現在)

役 職	氏 名	職 業 ・ 役 職 等	備 考
会 長	塩 川 茂	弁 護 士	
会 長 代 理	塩 野 隆 史	弁 護 士	
委 員	中 川 丈 久	大 学 院 教 授	
〃	前 田 雅 子	大 学 教 授	
〃	野 田 邦 子	弁 護 士	

(2) 開催状況

- 第1回 秘書課所管の審査請求に関する審査
人権政策課所管の審査請求に関する審査

- 第2回 資産管理課所管の審査請求に関する審査
- 第3回 資産管理課所管の審査請求に関する審査
人権政策課所管の審査請求に関する審査
- 第4回 人権政策課所管の審査請求に関する審査
児童生徒課所管の審査請求に関する審査
- 第5回 人権政策課所管の審査請求に関する審査
福祉指導監査課所管の審査請求に関する審査
- 第6回 児童生徒課所管の審査請求に関する審査
教職員課所管の審査請求に関する審査
教育センター所管の審査請求に関する審査

5. 情報公開制度及び個人情報保護制度の運用に関する事項

(1) 行政文書の開示請求の処理状況

区 分	件 数
全 部 開 示	154 (102) 件
部 分 開 示	154 (86) 件
不 開 示	21 (9) 件
不開示(文書不存在)	51 (34) 件
存否応答拒否	7 (1) 件
取 下 げ	22 (16) 件
却 下	2 (1) 件
合 計	411 (249) 件

* ()内は、任意開示に係る申出についての内数

(2) 自己情報の開示等請求の処理状況

区 分	件 数
全 部 開 示	53 件
部 分 開 示	55 件
不 開 示	0 件
不開示(文書不存在)	9 件
在否応答拒否	0 件
取 下 げ	1 件
却 下	0 件
合 計	118 件

豊中市個人情報保護条例第29条に規定する開示請求の特例として、「市立豊中病院の診療録(カルテ)」の開示請求を57件受け、その処理状況は、全部開示49件、部分開示1件、文書不存在による不開示7件。

(3) 審査請求に関する処理状況

区 分	件 数	
	行政文書開示	個人情報保護
請 求 件 数	2 件	3 件
却 下	0 件	0 件
棄 却	2 件	1 件
全 部 認 容	0 件	0 件
部 分 認 容	1 件	0 件
取 下 げ	0 件	1 件

(4) 情報提供

- | | |
|------------------|----------|
| ① コーナーの設置数 | |
| 市政情報コーナー（第二庁舎4階） | 1ヶ所 |
| 市政資料展示コーナー（出張所他） | 18ヶ所 |
| ② 市政情報コーナーの利用者 | 延べ1,435人 |

〔 デ ジ タ ル 戦 略 課 〕

情 報 シ ス テ ム 調 整 係

1. 行政情報システム開発に関する事項

(1) システムの開発

DHC P環境構築 令和3年3月稼働

2. 行政情報システム電子情報処理に関する事項

(1) 電子計算機処理

庁内情報共有システムの運用

3. 地域情報システム開発及び維持管理に関する事項

(1) 地図情報システムの運用・管理

(基本図の更新)

500・2500・10000レベル

(情報端末でのGISエンジン利用)

225台

(2) メール配信システムの運用・管理

(学校連絡メール)

小学校40校 中学校17校

(こども園連絡メール)

こども園26園

(その他)

11サービス

4. エキスタとよなかを活用した地域情報化の推進に関する事項

(1) ケーブルテレビによる情報発信

地域情報を発信することで地域の活性化を図る。

第2・第4金曜日：「エキスタ集まれ！」(ケーブルテレビによる放送)

※新型コロナウイルス感染症の影響により、4月～12月は放送休止

(2) パソコンアドバイザー事業

情報通信機器やインターネットになじみのない市民など、誰もが情報化社会の恩恵を十分に享受できるよう地域で相互に支援する仕組みをつくる。

パソコンヘルプデスク(千里公民館・原田介護予防センター開催分を含む)

※新型コロナウイルス感染症の影響により、一部休止

・・・開催日数：105日 利用人数：230人

地域ITリーダー育成講習・・・開催回数：0回 受講修了者：0人

※新型コロナウイルス感染症の影響により中止

5. デジタル戦略の推進に関する事項

(1) デジタル・ガバメントの推進

『とよなかデジタル・ガバメント宣言』 発出 8月

『とよなかデジタル・ガバメント戦略』 策定 9月

① 市民サービスの利便性・快適性の向上

・手続きのオンライン化 オンライン化率20%

・キャッシュレス決済の実施 17.3%導入

・公衆無線LANの設置 7箇所増

- ・オープンデータの公開 13件
- ② ワークスタイルの変革
 - ・モバイル型端末導入、ペーパーレス会議、web 会議の実施 実施体制、実施部局100%
 - ・RPA の導入 25業務導入

6. 豊中市情報化計画策定評価委員会に関する事項

(1) 委員の構成

役 職	氏 名	職 業 ・ 役 職 等	備 考
委 員 長	中 野 秀 男	大 学 名 誉 教 授	
委員長職務代理	野 村 靖 仁	N P O 法 人 副 理 事 長	
委 員	園 田 寿	大 学 院 教 授	
〃	吉 田 純	元 I T 企 業 社 員	
〃	田 中 晋 作	市 民 (公 募)	

(2) 開催状況

- 第1回 豊中市情報化計画の新たな計画への移行等について (諮問)
- 第2回 新たな計画への再編等について (答申)

住 民 情 報 シ ス テ ム 係

1. 住民情報システム導入・開発及び維持管理に関する事項

(1) システムの開発

① 業務システムの構築・改修

- ・特定個人情報データ標準レイアウト改版対応
- ・住民記録システム戸籍法改正対応
- ・個人住民税制改正対応
- ・固定資産税新型コロナウイルス特例対応
- ・国民健康保険オンライン資格確認対応
- ・介護保険法改正対応

② バッチプログラムの開発

- ・アンケート処理・データ抽出処理・宛名ラベル作成等 4件

(2) インフラ管理

住民情報端末への生体認証導入 7課

(3) システムの維持管理

住民情報システム(住基・税・保険・共通基盤システム)の運用

2. 住民情報系ネットワークの管理に関する事項

- ・住民情報系ネットワークと行政系ネットワークの再編・統合 12月完了

3. 仮想化基盤へのサーバー統合に関する事項

(1) 仮想化基盤への業務システムの構築

- ・債権管理システム
- ・児童手当システム
- ・福祉医療システム
- ・特別定額給付金システム

(2) 仮想化基盤へのサーバー搭載数(令和2年度終了時) 26システム

4. 庁内情報セキュリティ(豊中版I SMS)に関する事項

(1) セキュリティ会議

構成

議 長	藪床総務部長
委 員	6人

開催数 : 2回

(2) 情報セキュリティ内部監査の実施

目 的	情報セキュリティ対策の継続的な強化を図るためには評価の実施が重要であることから、情報セキュリティ監査(内部監査)を実施する。
期 間	令和3年1月～2月
実 績	対象 6課(特定個人情報関係3課)

(3)情報セキュリティ研修の実施

目 的	情報セキュリティポリシーに基づく情報セキュリティ対策の実施に向け、その基礎となる職員のセキュリティ意識を向上させるため。
期 間	令和3年3月(動画視聴形式)
実 績	アンケート提出者 187名

(4)セキュリティポリシー改定

- ・基本方針の策定 12月

5. 自治体システム標準化に関する事項

- ・システム担当者向け研修実施 12月

〔 人 事 課 〕

人事係

1. 主な任免に関する事項
(就任について市議会の同意を必要とする職等)

行政委員会等名	選任解任等の区分	(発 令) 月 日	氏 名
監査委員	辞 任 選 任 任期満了 選 任	5. 2 5 5. 2 6 6. 2 3 6. 2 4	白岩 正三 中野 宏基 酒井 哲也 藤田 浩史 酒本 毅 岸本 康孝
教育委員会委員	任期満了 選 任 任期満了	1 0. 1 7 1 0. 1 8 3. 3 1	藤原 道子 岸田 裕美 船曳 弘栄
固定資産評価審査委員会委員	任期満了 選 任	1 2. 2 1 1 2. 2 2	稲野 久美子 平松 亜矢子
農業委員会委員	任期満了 選 任	7. 1 9 7. 2 0	伊藤 源司 鹿嶋 收 阪口 義治 高島 邦子 辻 博美 中尾 常雄 中尾 祐子 半田 益宏 松尾 眞一 松島 慶治 水田 稔 光久 修平 森 彰男 山田 徹 渡邊 稔 岸上 恵昭 岸本 明彦 高島 邦子 谷寄 隆雄 辻 博美 中尾 常雄 中尾 祐子 中司 正一 西本 健一 半田 益宏 松尾 薫 松尾 眞一 光久 修平 森 彰男 山田 徹
人権擁護委員	任期満了 選 任	6. 3 0 7. 1	古川 博夫 伴野 多鶴子 榎本 昌子 古川 博夫 伴野 多鶴子 榎本 昌子
消防団長	選 任	4. 1	田中 照浩

2. 職員数に関する事項

(1) 部局別職員数(人)

(各年4月1日現在)

部 局	平成31年度	令和2年度	増減
市長部局	1,791	1,787	▲4
豊中病院	804	816	12
上下水道局	259	258	▲1
消防局	408	409	1
教育委員会	236	248	12
選挙管理委員会	9	8	▲1
監査委員事務局	5	5	0
市議会事務局	13	13	0
合 計	3,525	3,544	19

(注) 職員数は、一般職に属する常勤職員の実数であり、定数外の派遣職員を含み、短時間勤務臨時・非常勤職員を除いています。

(2) 年齢別職員構成

(令和2年4月1日現在)

構成比

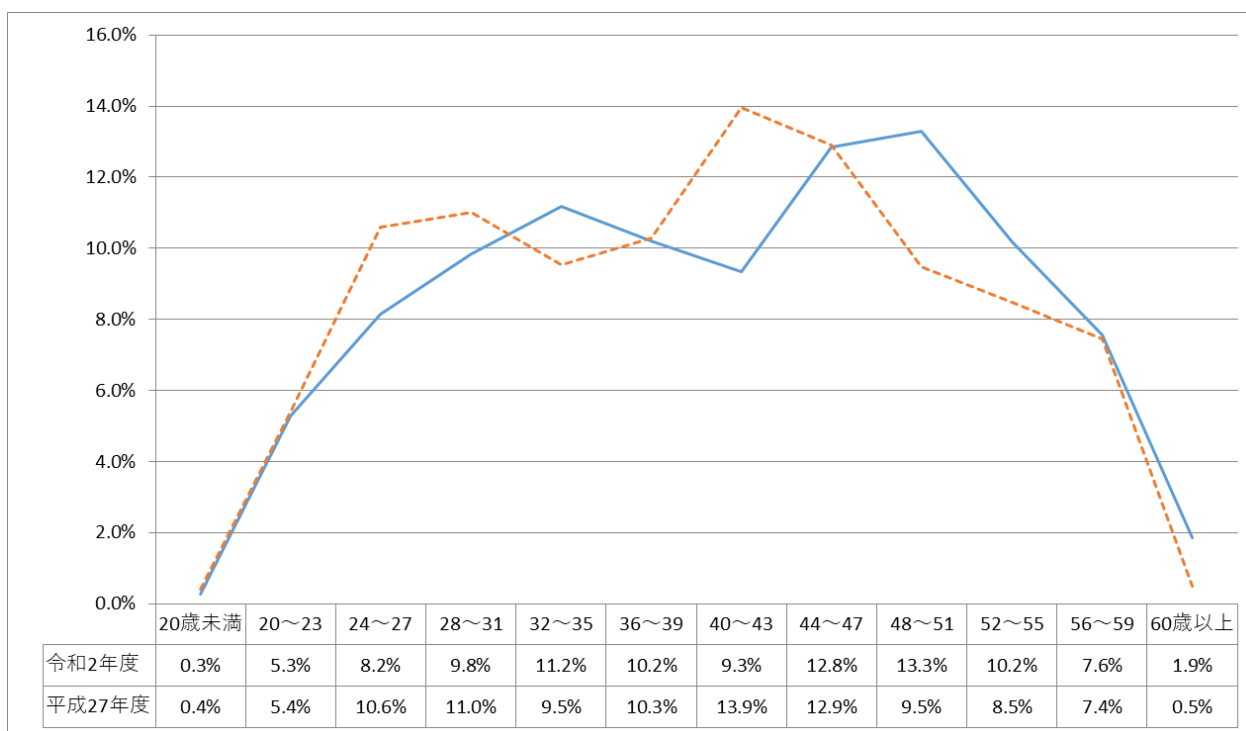

実線：令和2年度の構成比

点線：平成27年度の構成比

区分	20歳未満	20歳～23歳	24歳～27歳	28歳～31歳	32歳～35歳	36歳～39歳	40歳～43歳	44歳～47歳	48歳～51歳	52歳～55歳	56歳～59歳	60歳以上	計
職員数	9人	187人	289人	349人	396人	362人	331人	455人	471人	361人	268人	66人	3,544人

(3)職種別・男女別職員数調べ(全部局)

令和2年4月1日現在

職 種	人 数 (人)	
	男	女
事 務 職	603	381
技 術 職	361	34
社 会 福 祉 職	39	51
保 育 教 諭	14	319
司 書	11	29
社 会 教 育 主 事	1	0
指 導 主 事	22	18
小・中 学 校 常 勤 講 師	5	11
保 健 師	2	60
医 師	85	35
薬 剤 師	14	27
栄 養 士	1	12
医 療 技 術 職	37	35
理 学 療 法 士	5	13
作 業 療 法 士	6	6
看 護 職	31	530
技 能 職 員	214	107
消 防 職	398	11
獣 医 師	4	5
臨 床 心 理 士	0	1
心 理 職	0	6
合 計	1,853	1,691

3. 採用試験に関する事項

	第1次試験日	(人)				(倍)
		応募者①	1次受験者	1次合格者	最終合格者②	倍率①/②
事務職《大卒・一般教養試験枠》	6月28日(日)	277	201	56	3	92.3
事務職《大卒・SPI枠》	6月12日(金) ～ 6月22日(月)	1,143	1,020	223	20	57.2
技術職(土木)《大卒》		50	44	19	6	8.3
技術職(機械)《大卒》		10	9	6	1	10.0
社会福祉職		146	132	72	6	24.3
保育教諭		159	156	100	17	9.4
保育教諭(職務経験者)		26	25	7	3	8.7
保健師		80	77	42	5	16.0
事務職《短高卒・一般教養試験枠》	9月20日(日)	132	98	46	3	44.0
事務職《短高卒・SPI枠》	9月10日(木) ～ 9月23日(水)	148	120	40	3	49.3
技術職(土木)《短高卒》		17	16	11	2	8.5
技術職(機械)《短高卒》		7	6	6	2	3.5
身体障害者を対象とした事務職	9月20日(日)	13	12	4	2	6.5
心理職	9月10日(木) ～ 9月23日(水)	23	19	12	1	23.0
看護師		13	10	8	2	6.5
理学療法士		9	8	4	1	9.0
管理栄養士		111	96	8	1	111.0
獣医師		9	6	5	1	9.0
保健師	12月11日(金) ～	33	24	16	4	8.3
臨床検査技師	12月21日(月)	10	10	5	0	0.0
事務職《大卒・SPI》	2月12日(金) ～ 2月22日(月)	1,466	1,242	191	16	91.6
合計		3,882	3,331	881	99	

※令和2年度より、試験手法の見直し(SPI3の導入、技術職・専門職の専門試験廃止等)、受験上限年齢の引上げ等を行っています。

研 修 係

1. 職員研修に関する事項

(1) 全体

区分	研修名	件数(件)	延べ回数(回)	人数(人)
市主催研修	基本研修 (新任者研修～管理監督職員研修)	26	40	1,510
	課題研修	19	27	1,210
自主研修・ 研究事業	自主研修 (トワイライトセミナーなど)	7	14	291
	グループ研究事業	新型コロナウイルス感染症の影響により中止		
職員派遣・ 職場研修等 支援	職場研修支援制度	4	4	79
	庁内講師出前研修	7	9	227
	職員派遣研修支援制度 (市町村アカデミー等)	5	5	7
	職員派遣研修(マッセ OSAKA 等)	79	79	180
	北摂都市研修協議会研修事業	新型コロナウイルス感染症の影響により中止		
職員提案	きらり・チャレンジ応援制度(※1)	提案件数(件)	99	

※1 令和元年度に職員提案制度を見直し、実施済の業務改善の取組み等を共有する制度は、「きらり・チャレンジ応援制度」へ移行しました。

※2 就業体験実習(インターンシップ)の受入れ【令和2年度 新型コロナウイルス感染症の影響により中止】

(2) 研修内容の主な内訳・詳細

(ア) 基本研修

- ・新規採用職員ホップ研修
- ・新規採用職員ステップ研修
- ・新規採用職員ジャンプ研修
- ・新規採用職員「わがまち散策」(「わがまち体験研修」の代替)
- ・2年目研修「ボランティア活動から考える地域の課題と行政の役割」(「ボランティア活動等体験研修」の代替)
- ・3年目研修「成人式運営サポート活動」(「地域活動体験研修」の代替)
- ・5年目研修「政策形成基礎」
- ・係長級・技能長昇格前研修
- ・新任係長級研修「マネジメント初級」
- ・新任係長級研修「メンタルヘルス」
- ・新任課長補佐級研修「政策形成実践」
- ・新任課長級マネジメント上級研修「目標管理編」
- ・新任課長級マネジメント上級研修「人事評価編」
- ・新任課長級研修「市政課題」
- ・新任課長級研修「メンタルヘルス」

- ・任期付新規採用職員研修
- ・再任用職員研修
- (イ) 自主研修
 - ・トワイライトセミナー「美術鑑賞による職員研修」ほか
 - ・ウィークエンド研修「自治体ガバナンスセミナーin 豊中」
 - ・Eラーニング「財務会計基本研修」、「契約事務研修」ほか
- (ウ) 職場研修支援制度
 - ・「窓口スキルアップ研修」ほか
- (エ) 庁内講師出前研修
 - ・「地域の多文化共生・国際化について」ほか
- (オ) 職員派遣研修支援制度(市町村アカデミー等)
 - ・「女性リーダーのためのマネジメント研修」ほか
- (カ) 職員派遣研修(マッセ OSAKA 等)
 - ・「法務の基礎研修」ほか

〔 職 員 課 〕

職員係

1. 基本給与に関する事項

(1) 給与

一般会計の令和2年4月給与の平均額

人 員	本 給	地域手当	扶養手当	合 計
人	百円	百円	百円	百円
2,389	3,212	404	90	3,706

(2) 期末勤勉手当支給状況

月 期 別	6 月	12 月	合 計
人 数	3,464人	3,459人	—
支 給 率	期末手当	1.300月	2.55月
	勤勉手当	0.95月	1.9月
	計	2.25月	4.45月

2. 退職手当に関する事項

(単位：人・円)

区 分	自己都合 退 職	定年前 早期退職	定年退職	死亡退職	任期満了	計	
支 給 者	特別職	0	0	0	1	1	
	一般職	80	11	64	4	20	179
	計	80	11	64	4	21	180
金 額	127,831,085	222,773,175	1,345,640,606	61,039,524	7,712,779	1,764,997,169	

安 全 衛 生 係

1. 大阪府市町村職員共済組合年金請求状況に関する事項

(単位：件)

区 分	退職共済年金	障害共済年金	遺族共済年金
件 数	15	1	0

2. 大阪府市町村職員共済組合貸付申込状況に関する事項

(単位：件)

区 分	普通・生活貸付	住 宅 貸 付	特別・進学貸付	災 害 貸 付
件 数	7	2	2	0

3. 大阪府市町村職員共済組合給付請求状況に関する事項

(単位：件)

区 分	件 数	区 分	件 数
傷 病 手 当 金	29	療 養 費	18
埋 葬 料	2	家 族 療 養 費	50
出 産 費	2	災 害 見 舞 金	1

4. 職員の福利厚生に関する事項（職員厚生会扱い）

事 業 の 内 容	内 容 (開催場所・日程等)	参 加 者 等
献 血 事 業	開催場所: 第二庁舎北側駐車場 6/25 12/24	85人 86人
セレクトプラン	ポイントカード配布 (総付与ポイント…643, 879ポイント) [ポイント利用 (総利用ポイント…481, 328ポイント)]	6, 169人 [4, 693人]
サークル育成事業	体育サークル…15サークル 文化サークル…4サークル	19サークル
職 員 展	開催日時: 10/27～10/28 開催場所: 第二庁舎市民ロビー	20点
親睦スポーツ事業	親睦スポーツ事業への助成	0人

5. 公務災害補償に関する事項

(単位：件)

区 分	公務上の災害	通勤上の災害	計
常勤職員	72	18	90
非常勤職員	41	11	52

6. 職員の健康管理に関する事項

(単位：人)

実施内容	実施時期	受診者数(全部局)
定期健康診断	6月、1月	5,206
雇入時健康診断	11月	19
特定業務従事職員健康診断 ※	6月	定期健康診断に含む
	11月	1,063
じん肺健康診断 ※	2月	72
特定化学物質取扱業務従事職員健康診断 ※	2月	4
有機溶剤取扱業務従事職員健康診断 ※	6月	33
	11月	29
電離放射線取扱業務従事職員健康診断 ※	6月	279
	11月	275
情報機器健康診断	—	—
頸肩腕・腰痛障害健康診断	—	—
乳がん検診	—	—
肺がん検診	—	—
胃がん検診	2月	1
再任用職員健康診断	11月	50
手指検診	—	—
麻疹等(4種)ウイルス抗体検査 ※	6月	993
HBs抗原・抗体検査 ※	6月	331
B型肝炎予防ワクチン接種 ※	9月	98
	10月	97
	2月	97
インフルエンザ予防ワクチン接種 ※	10月	1,388
麻疹予防ワクチン接種 ※	10月	189
風疹予防ワクチン接種 ※	10月	188
水痘予防ワクチン接種 ※	12月	24
ムンプス予防ワクチン接種 ※	12月	145
破傷風予防ワクチン接種 ※	9月	0
	10月	0
	10月	5
ストレスチェック	9月	5,240

※ 対象部局のみ実施

7. 医務室の利用に関する事項

(単位：人)

疾患分類と利用状況	男	女	計
1 感染症及び寄生虫症	1	0	1
2 新生物	0	0	0
3 血液・造血器の疾患・免疫障害	0	0	0
4 内分泌、栄養及び代謝疾患	0	0	0
5 精神及び行動の障害	0	0	0
6 神経系の疾患	0	0	0
7 眼及び付属器の疾患	1	0	1
8 耳及び乳様突起の疾患	0	0	0
9 循環器系の疾患	49	0	49
10 呼吸器系の疾患	18	14	32
11 消化器系の疾患	2	4	6
12 皮膚及び皮下組織の疾患	0	2	2
13 筋骨格系及び結合組織の疾患	10	9	19
14 腎尿路生殖器系の疾患	0	0	0
15 妊娠、分娩及び産じょく	0	5	5
16 周産期に発生した病態	0	0	0
17 先天奇形、変形など	0	0	0
18 症状、徴候・検査異常	26	27	53
19 損傷、中毒など	30	28	58
20 その他	1	0	1
計	138	89	227

〔 契 約 検 査 課 〕

契 約 係

1. 物品購入契約及び業務委託契約等に関する事項

(単位：件・円)

区 分	需 用 費	原 材 料 費	備 品 購 入 費	業 務 委 託	賃 貸 借 契 約	合 計
件 数	867	14	148	5	7	1,041
金 額	555,335,110	7,361,860	158,906,884	43,735,120	398,360	765,737,334

2. 工事等の契約に関する事項

(単位：件・円)

区 分		工 事 請 負 契 約	委 託 契 約	合 計
都市基盤部	件 数	45	9	54
	金 額	1,025,274,800	37,678,300	1,062,953,100
財 務 部	件 数	56	18	74
	金 額	2,461,934,200	79,191,200	2,541,125,400
環 境 部	件 数	14	2	16
	金 額	216,481,100	22,842,600	239,323,700
都 市 計 画 推 進 部	件 数	0	1	1
	金 額	0	1,317,800	1,317,800
合 計	件 数	115	30	145
	金 額	3,703,690,100	141,029,900	3,844,720,000

3. 電子入札システムに関する事項

(単位：件)

電 子 入 札 件 数	工 事 請 負 契 約	184	(内上下水道局72、市立豊中病院1)
	委 託 契 約	57	(内上下水道局29、クリーンランド1)
電 子 申 請 利 用 件 数	工 事 請 負 契 約	55	
	委 託 契 約	16	

検 査 担 当

1. 工事の検査に関する事項

(単位：件)

区 分	都市基盤部		財 務 部		環 境 部		合 計		総合計
	直接検査	指定検査	直接検査	指定検査	直接検査	指定検査	直接検査	指定検査	
竣 工 検 査	17	21	46	16	6	8	69	45	114
一部竣工検査	0	0	8	0	0	0	8	0	8
既済部分検査	5	0	5	0	0	0	10	0	10
中 間 検 査	0	0	0	0	0	0	0	0	0
精 算 検 査	0	0	0	0	0	0	0	0	0
合 計	22	21	59	16	6	8	87	45	132

都市経営部

□組織構成と主な業務内容

課名	主な業務内容	収録事項
経営計画課	部の総括事務。総合計画に係る企画及び調整。SDGsの普及・啓発。市長が指定する施策に係る総合調整。市長が指定する政策に係る調査及び研究。豊中市総合計画審議会の運営。総合教育会議の運営。豊中市まち・ひと・しごと創生総合戦略委員会の運営。	1 第4次豊中市総合計画の推進 2 行政評価(政策評価)制度の運用 3 まち・ひと・しごと創生総合戦略の推進 4 自治基本条例に基づく取り組みの推進 5 総合教育会議の運営 6 SDGsの普及・啓発
創造改革課	南部地域活性化に係る施策等の総合調整。政策会議の運営。経営戦略会議の運営。行政改革に係る総合企画及び調整。公民連携に係る総合企画及び調整。公共施設等の有効活用に係る施策の総合企画及び主管部課との調整。公共施設等有効活用委員会の運営。地方分権に係る施策の総合企画及び調整。広域行政に関する調査及び他の地方公共団体との連絡調整。	1 南部地域活性化構想の推進 2 政策会議の運営 3 経営戦略会議の運営 4 行政改革の推進 5 公共施設等の有効活用の推進 6 公民学連携の推進 7 ICTを活用した取り組み 8 地方分権の推進 9 広域行政の推進
秘書課	市長及び副市長の秘書。市長会その他諸会議。有功者、名誉市民及び市民の表彰、ほう賞等(他の所管に属するものを除く。)	1 表彰 2 名誉市民顕彰
広報戦略課	広報に係る企画調整及び広報出版物の発行。市のホームページによる広報、その他広報宣伝活動。各種生活相談及び日常生活に関する法律相談などの専門相談。意見公募手続の総括。市政への意見及び要望の処理。総合コールセンターの運用。	(広報企画係) 1 市政情報の発信 (広聴係) 1 生活相談及び日常生活に関する法律相談等の専門相談 2 広聴事業 3 総合コールセンターの運用
とよなか 都市創造研究所	都市政策に関する調査及び研究計画の策定。その他都市政策に関する調査及び研究。都市政策に関する人材の育成。とよなか都市創造研究所運営委員会の運営。	1 都市政策研究

□令和2年度(2020年度)の主な取組み ～活動概要～

経営計画課

総合計画については、第4次豊中市総合計画前期基本計画の進捗を図るために、総合計画審議会等を実施した。

行政評価(政策評価)については、第4次豊中市総合計画前期基本計画行政評価指針及び政策評価シートの周知を図るため、職員研修を実施した。

まち・ひと・しごと創生総合戦略については、平成27年(2015年)に策定した第1期豊中市まち・ひと・しごと創生総合戦略について、総合戦略委員会で検証を行った。

豊中市自治基本条例については、小学校高学年を対象にわかりやすく解説した冊子「誰もが暮らしやすいまち豊中市自治基本条例・豊中市総合計画の手引き【子ども版】」を市立小学校6年生児童に配布するとともに、同冊子を解説する動画を作成した。

総合教育会議については、児童生徒一人一台タブレットの導入に伴う基本方針などの協議、調整を行った。

豊中市強靱化地域計画については、計画に基づく取組みを促進した。

SDGsについては、SDGs未来都市に選定され、SDGs未来都市計画を策定するとともに、事業者向けSDGsセミナーの実施のほか、SDGsの普及・啓発を行った。

創造改革課

南部地域の活性化については、学校再編により生じる見込みの学校跡地について、個別活用計画を策定し、学校跡地活用の方向性について明らかにした。

政策会議については、基本政策にそって、市政の重要施策等を審議した。

経営戦略会議については、市の経営戦略にかかる方針や、方針に基づく取組みについて議論した。

令和元年(2019年)に策定した「経営戦略方針2019～2022」について、新型コロナウイルス感染症拡大による、社会経済情勢や生活様式などの変化に対応するため、令和2年(2020年)9月に改訂した。

行政改革については、市民サービスの向上に主眼をおいた新たな事務事業の見直しを「スマートとよなかプロジェクト」として実施し、取組みの進捗状況を公表した。

公共施設等の有効活用については、公共施設等総合管理計画に基づき、個別施設計画を策定・公表した。地域コミュニティ拠点施設の再整備プランを策定した。また、公共施設等有効活用委員会については、「南部地域の学校跡地に関する個別活用計画(素案)について」諮問し、答申をいただいた。

公民学連携については、公民学連携プラットフォームを設置し、連携協定の締結、連携事業の実施を進めた。新型コロナウイルス感染症対策として、地域サポート応援事業を実施した。

地方分権の推進については、中核市として地域に根ざした自治をめざし、中核市市長会において、国等に対して提言などを行った。

広域行政の推進については、NATS(西宮市・尼崎市・豊中市・吹田市)の枠組みでの広域事業について検討・実施した。

秘書課

表彰関係では、11月に憲法記念日市長表彰式を行ったほか、日本や世界規模の大会や競技などで顕著な活躍をし、市民の皆さんに夢と明るい希望と感動を与えた個人または団体に対し、その功績を称え、「豊中かがやき大賞」の表彰を行った。

名誉市民顕彰については、3人目となる名誉市民に選定された松本孝弘氏に対し、7月に名誉市民称号の贈呈を行った。

広報戦略課

広報業務では、広報誌、市ホームページ、SNSを活用し、市政情報や緊急情報等を発信した。

また、市ホームページのトップページをリニューアルし、スマートフォンからの見やすさを向上させた。

広聴業務では、日常の様々な問題に関する生活相談や、弁護士・税理士などによる専門相談を実施した。

また、「市民の声」「出前講座」や「市長ふれあいトーク」を通じて、市民との課題の共有や、市政参画の推進を図った。

オンラインによる「出前講座」等の実施、LINEでの意見公募など新たな手法を取り入れた。このほか、総合コールセンターの更なる利便性向上のため、FAQを充実させた。

とよなか都市創造研究所

調査研究については、市の持続的な発展と計画的な市政の推進に資するため、中長期的な視点に立った都市政策に関する3つのテーマについて、調査・研究を行った。

データバンクについては、市政資料や都市政策に関わる文献、データ、関係機関の資料などを収集・整理し、必要に応じて閲覧・貸出を行った。

普及啓発については、調査研究成果に関する報告書発行及び報告会を開催するほか、データ分析に基づく政策立案(EBPM)の推進を図るため、職員研修を行った。なお、新型コロナウイルス感染症の影響により、都市政策や地方自治に関する情報・話題を発信、提供する機関誌「TOYONAKA ビジョン22」について発行を休止した。

人材育成については、豊中市の地域課題の解決を実践する人材を育成することを目的とした「とよなか地域創生塾」第4期を開校した。

〔 経 営 計 画 課 〕

1. 第4次豊中市総合計画の推進に関する事項

(1) 豊中市総合計画審議会の開催

開催回数	委員数
4回(内、部会2回)	11人

2. 行政評価(政策評価)制度の運用に関する事項

(1) 職員研修の開催

名 称	開催回数
政策評価研修	1回

3. まち・ひと・しごと創生総合戦略の推進に関する事項

(1) 豊中市まち・ひと・しごと創生総合戦略委員会の開催

開催回数	委員数
2回	8人

4. 自治基本条例に基づく取り組みの推進に関する事項

(1) 自治基本条例・豊中市総合計画の手引き【子ども版】の配布

対象	配布数
市立41小学校 6年生児童	4,300冊

(2) 職員研修の開催

名 称	開催回数
新規採用職員研修、係長級・技能長昇格前研修、 新任課長級研修	3回

5. 総合教育会議の運営に関する事項

開催回数	委員数
3回	7人

6. SDGsの普及・啓発に関する事項

- ・SDGs未来都市に国から選定(7月)、SDGs未来都市計画の策定(8月)
- ・オリジナルロゴポスターを阪急阪神SDGsトレインに掲出(12月～2月)
- ・SDGsすごろく(1月)、SDGsスタートガイド(3月)の作成
- ・三井住友海上火災保険株式会社とのSDGs推進にかかる連携協定の締結(2月)
- ・事業者向けオンラインセミナーの開催 参加者21人(3月)
- ・職員研修の開催 参加者51人(11月)

〔 創 造 改 革 課 〕

1. 南部地域活性化構想の推進に関する事項

- ・「豊中市南部地域の学校跡地に関する個別活用計画」の策定
- ・「豊中市南部地域の学校跡地に関する個別活用計画」に関する意見募集結果

提出人数	提出件数
23 人	103 件

2. 政策会議の運営に関する事項

政策会議	臨時	第2回	第3回	第4回	合計
案件数	4 件	4 件	7 件	2 件	17 件

3. 経営戦略会議の運営に関する事項

名称	開催回数	委員数
経営戦略会議	4 回	10 人（うち経営改革専門委員 4 人）

4. 行政改革の推進に関する事項

- ・「経営戦略方針 2019～2022」（令和2年9月改訂）
- ・「経営戦略方針 2021」（令和2年9月策定）
- ・「スマートとよなかプロジェクト令和2年度取組状況」（令和3年3月公表）
- ・「事務事業継続課題の進捗状況」（令和3年3月公表）

5. 公共施設等の有効活用の推進に関する事項

(1) 豊中市公共施設等総合管理計画の進行管理

- ・個別施設計画の策定・公表
- ・庁内会議の開催

名称	開催回数	委員数
豊中市公共施設等総合管理計画推進会議	2 回	20 人

(2) 豊中市公共施設等有効活用委員会

- ・諮問「南部地域の学校跡地に関する個別活用計画（素案）について」令和3年1月答申受取り
- 委員長：木多道宏氏（大学院教授）

名称	開催回数	委員数
豊中市公共施設等有効活用委員会	4 回	6 人（うち公募市民委員 1 人）

(3) 「地域コミュニティ拠点施設の再整備プラン」の策定

- ・「地域コミュニティ拠点施設の再整備プラン」に関する意見募集結果

提出人数	提出件数
5 人	7 件

6. 公民学連携の推進に関する事項

- ・公民学連携プラットフォームの設置
- ・包括連携協定の締結 8 件
- ・公民学連携フォーラムの開催 参加者 93 人
- ・地域サポート応援事業 16 事業
- ・キッチンカー実証実験の実施 7 か所で実施
- ・地域 SNS アプリ PIAZZA の開設 登録者数 1,393 人
- ・公民連携職員研修の開催 参加者 32 人

7. ICT を活用した取組みに関する事項

- ・ICT を活用した見守りサービス 南部地域8小学校区で実施
- ・オンライン面会支援事業 13施設 延べ1,043回タブレット貸出
- ・ICT 職員研修の実施 6回開催 参加者 延べ177人

8. 地方分権の推進に関する事項

- ・中核市市長会への参加

名称	参加回数
市長会議（総会を含む）・プロジェクト会議	2回（うち書面議決1回）
事務担当者会議	2回（うち書面議決1回）

9. 広域行政の推進に関する事項

(1) 豊能地区市長・町長連絡会議

- ・構成市：豊中市（令和2年度議長）、池田市、箕面市、能勢町、豊能町

名称	参加回数
総会	1回（書面議決）
事務担当者会議	3回（うちオンライン開催2回）

(2) 北摂市長会

- ・構成市：池田市、箕面市（令和2年度会長）、豊中市、吹田市、摂津市、茨木市、高槻市

名称	参加回数
総会	1回（書面議決）
大阪府知事との懇談会	中止
事務担当者会議	1回

〔 秘 書 課 〕

1. 表彰に関する事項

(1)憲法記念日市長表彰式

発令日	開催日	受賞者
5月3日	11月3日	<ul style="list-style-type: none"> ・個人 25人 商工業(1)、人権擁護委員(1)、統計調査員(2)、保護司(3)、遺族会(1)、老人クラブ(2)、社会福祉協議会(1)、障害者福祉(1)、体育振興(1)、公民分館(1)、青少年活動(2)、地域医療(3)、自治会長(3)、健康づくり推進員(1)、防火・防災・防犯(1) 環境美化活動(1) ・団体 8団体 農業(1)、福祉ボランティア(1)、文化芸術(1)、体育振興(1)、社会教育活動(1)、防火・防災・防犯(2)、環境美化活動(1)

(2)豊中かがやき大賞

発令日・開催日	受賞者
11月25日	日本ハンドボールリーグ リーグ通算1600得点達成 田中 美音子さん
3月8日	第74回全日本学生音楽コンクール全国大会声楽部門大学の部1位 野口 真瑚さん
3月26日	世界最高齢総務部員 ギネス世界記録 玉置 泰子さん

2. 名誉市民顕彰に関する事項

開催日	内容	場所
7月5日	松本孝弘氏への名誉市民称号の贈呈	上野小学校

〔 広 報 戦 略 課 〕

広 報 企 画 係

1. 市政情報の発信に関する事項

(1) パブリシティ（報道機関への情報提供）

提 供 内 容	提 供 件 数
行政ニュースや地域情報など	321件

(2) インターネットを活用した情報発信等

名 称	内 容
ホームページ	トップページデザインをリニューアル
SNS	市政情報や緊急情報を発信
動画配信	市YouTube「とよなかチャンネル」で配信
広報とよなか等	市ホームページに掲載

ホームページ全ページアクセス数（月平均）	総コンテンツ数（月平均）
2,588,782件	12,899ページ

(3) 広報とよなか等の発行

出 版 物 名	発行月	形 式	発 行 数
広 報 と よ な か	毎月	A4判延べ492ページ	月平均 204,042部
外国人向け市政情報チラシ	毎月	A4判 2ページ	月平均 2,090部

広聴係

1. 生活相談及び日常生活に関する法律相談等の専門相談に関する事項

(1) 生活相談 1,320件

(2) 専門相談

(単位：件)

区 分	相談件数
一 般 法 律 相 談	1,299
日 曜 法 律 相 談	60
交通事故相談(日弁連主催)	102
税 理 士 相 談	147
司 法 書 士 相 談	147
行 政 書 士 相 談	19
土地家屋調査士相談	25
宅地建物取引士相談	14
公 証 人 相 談	4
民事調停手続き相談	2
行 政 相 談	8
合 計	1,827

2. 広聴事業に関する事項

(1) 意見・要望への対応

受 付 区 分	提 供 件 数
市民の声(投書・電子メール・郵送・面談・ファクス)	898件
意 見 ・ 要 望	10件

(2) 施設見学・庁舎見学

項 目	実 施 回 数	参 加 人 数
施設見学	0回	0人
庁舎見学	0回	0人

※新型コロナウイルス感染症感染拡大防止等のため、見学を休止した期間があった。

(3) 出前講座

対 象 者	実 施 回 数	参 加 人 数
市内在住・在勤・在学の概ね10人以上の 団体・グループ等	21回	1,149人

(4) 意見公募手続制度の推進

件 数	意 見 提 出 者 数	提 出 意 見 数
27件	165人	492件

(5) 出版物の発行

出 版 物 名	形 式	発 行 数
施設番号案内付き市街地図	A1判カラー2ページ 市街地図(表)・テレホンガイド(裏)	10,000部

(6) 市長ふれあいトーク

実 施 回 数	対 象	開 催 方 法
6回	① 校区保護者組織 ② 地域SNS関係者 ③ 児童虐待防止専門家 ④ 地域学習支援講師(大学生) ⑤ 地域サポート応援事業実施団体 ⑥ 市内タクシー会社	活動場所等での面談 又は WEB会議システムを活用して の面談

3. 総合コールセンターの運用に関する事項

(1) 総合コールセンターの着信数

(単位：件)

	代表番号	専用番号	合計
4月	8,644	8,451	17,095
5月	10,468	7,704	18,172
6月	10,971	8,021	18,992
7月	8,865	6,205	15,070
8月	7,552	5,144	12,696
9月	7,567	5,064	12,631
10月	8,509	5,929	14,438
11月	7,315	5,014	12,329
12月	6,972	5,016	11,988
1月	7,142	4,685	11,827
2月	7,354	4,593	11,947
3月	9,278	5,805	15,083
合計	100,637	71,631	172,268

〔 とよなか都市創造研究所 〕

1. 都市政策研究に関する事項

(1) 調査研究

	テーマ
1	豊中市における多文化共生の地域づくりに向けた調査研究
2	豊中市における女性の就労に関する調査研究Ⅱ
3	豊中市におけるデータ分析に基づく政策立案 EBPM の推進に関する調査研究

(2) データバンク

資料の収集・整理

種 類	冊数
市政資料	162 冊
書 籍	26 冊
雑 誌	97 冊
シンクタンク刊行物	63 冊
計	348 冊

(3) 普及啓発

① 調査研究報告書の発行

内 容	発行数	合計発行数
豊中市における多文化共生の地域づくりに向けた調査研究	210 冊	630 冊
豊中市における女性の就労に関する調査研究Ⅱ	210 冊	
豊中市におけるデータ分析に基づく政策立案 EBPM の推進に関する調査研究	210 冊	

(4) 調査及び研究方法についての検討

名 称	開催回数	委員数
とよなか都市創造研究所運営委員会	2 回	6 人

(5) 都市政策に関する人材育成

名 称	講座開催回数	受講者数
「とよなか地域創生塾」第4期開校と運営	13 回	13 人

都市活力部

□組織構成と主な業務内容

課名	主な業務内容	収録事項
魅力創造課	部の総括事務。部の総括事務に係る主管部課との連絡調整。都市の活力、都市の魅力の創造及び発信に係る施策の総合企画及び調整。豊中ブランド戦略審議会に関すること。姉妹都市及び兄弟都市その他都市間の交流に係る施策の総合企画及び調整。	1 魅力創造事業
文化芸術課	文化及び芸術に係る施策の総合企画及び調整並びに推進。文化行政に係る基本的事項の調査研究。文化芸術振興審議会。豊中まつり推進会。市民ギャラリーの管理運営。文化及び芸術に係る関係機関及び団体との連絡調整。市民ホール及び文化芸術センター等駐車場の管理。伝統芸能館との連絡調整。	1 文化及び芸術に係る施策の総合企画及び調整 2 豊中まつり 3 豊中市美術展 4 豊中市文化芸術祭 5 市民ギャラリー (市民ホール) 1 利用状況 2 施設整備状況 3 指定管理事業 (伝統芸能館) 1 利用状況 2 主催・共催事業
スポーツ振興課	スポーツに係る施策の総合企画・調整。スポーツ推進審議会。スポーツの振興に係る調査・研究・啓発。(公財)豊中市スポーツ振興事業団との連絡調整。体育施設の管理・整備計画。スポーツ事業の実施。スポーツ団体の指導育成・スポーツ指導者の養成。武道館ひびき等駐車場及び庄内体育館等駐車場の管理。	1 スポーツ振興事業 2 体育施設管理 (豊島・柴原・庄内・千里体育館、武道館) 1 種目別総使用状況 2 スポーツ教室(3期制教室)実施状況 (高川スポーツルーム) 1 種目別総使用状況 (二ノ切・豊島温水プール) 1 個人遊泳者数 2 水泳教室参加者数 (各施設短期スポーツ教室) 1 短期スポーツ教室実施状況
空港課	共同利用施設の維持管理及び改修。空港周辺対策における関係機関及び住民組織との連絡調整。公共施設の防音工事、空気調和機器機能回復工事及び空港周辺環境整備事業における関係機関との連絡調整。住宅防音工事で設置された空気調和機器の更新工事補助及び生活保護等世帯冷房電気料金助成。空港周辺地域整備構想の検討。空港を活かしたまちづくりの推進。	1 共同利用施設 2 空港周辺対策 3 空気調和機器更新工事補助 4 防音工事済み住宅に住む生活保護等世帯の冷房電気料金助成 5 空港周辺地域の整備 6 空港を活かしたまちづくりの推進
産業振興課	産業の振興。企業立地の促進。経済関係諸団体との連絡。中小企業金融相談。営業証明。産業振興審議会。大規模小売店舗立地審議会。	1 産業振興 2 新産業育成 3 企業立地促進 4 金融支援 5 認定(府信用保証協会) 6 大規模小売店舗立地法 7 企業人権啓発 8 営業証明 9 新型コロナウイルス感染症対策特別事業

□令和2年度(2020年度)の主な取組み ～活動概要～

魅力創造課

アートイベント「きむらとしろうじんじん 野点」やグリーンスポーツセンターのリニューアルを機にオープニング月間プログラムなどを市民・関係機関と連携し実施した。また、学校で使用しなくなったピアノを活用したイベント等の企画「豊中ストリートピアノプロジェクト」や「明智光秀と豊中-古文書によむ和平への道のり-」、「大阪星岡茶寮をさがして-魯山人に愛されたまち曾根-」を実施し、都市イメージの向上を図った。

豊中魅力アップ助成金事業および豊中市まちづくりにぎわい事業助成金事業を実施し、にぎわいや華やかさ、交流を促進するイベント等に助成を行った。また、豊中魅力アップ助成金事業で新設したクラウドファンディング枠は1件該当があり、ふるさと納税型クラウドファンディングを活用した団体支援にも取り組んだ。

沖縄市との兄弟都市交流は、沖縄市産業まつりの開催中止を受け、出展を取りやめた。アメリカ合衆国サンマテオ市との姉妹都市交流は、高校生弁論大会や使節の派遣受け入れは中止としたが、オンライン会議システムを活用した交流会を開催し交流を図った。

文化芸術課

令和2年度(2020年度)は、コロナ禍において、感染拡大防止対策を徹底するとともに、オンラインを活用するなど可能な限り市民に文化芸術に触れてもらう機会を提供した。「豊中まつり」やとよなか音楽月間期間中に実施した「豊中まちなかクラシック」はWEB配信とし、多くの方に視聴いただいた。また、「豊中市美術展」については、表彰式は中止としたものの、入賞・入選作品の展示会は実施した。

また、アーティストの力で、コロナ禍で外出を制限されている市民を元気にするため、豊中市文化芸術活動支援助成金制度を創設。市民が文化芸術に触れる機会を提供するとともに、アーティストの支援にもつながる内容とした。

さらに、文化施設の一体的な管理運営を図るため、文化芸術センター、ローズ文化ホールに伝統芸能館及び市民ギャラリーも加えた令和3年度からを期間とする指定管理者の選定を行った。

今までの基本方針や推進プランを整理し、今後の市の文化施策の方向性を示した「豊中市文化芸術推進基本計画」を策定した。

スポーツ振興課

豊中市スポーツ推進計画の進行管理を行い、豊中市スポーツ推進審議会において、令和元年度(2019年度)の各事業の進捗状況を報告し、審議した。

第100回全国高等学校ラグビーフットボール大会を記念するとともに、ラグビーを通じてスポーツの振興を図り、改めて本市が高校ラグビー発祥の地であることを市内外にPRした。また、第102回全国高等学校野球選手権大会中止に伴い、「今、伝えたい思い」と題した標語を全国の高等学校などから募集し、高校野球発祥の地記念公園にプレートにして設置した。

スポーツ施設の整備については、グリーンスポーツセンター、二ノ切温水プールの供用開始及び柴原体育館、千里体育館の空調設置等工事を実施した。

空港課

共同利用施設の維持管理をはじめ、施設のあり方などの検討や災害対応として施設における避難所運營業務を行うとともに、2施設の空気調和設備更新工事を実施した。

航空機公害に対する空港周辺対策として、関西エアポート株式会社をはじめとした関係機関との交渉・連携・調整に取り組んだほか、航空機公害対策推進市民運動団体への活動費補助、空気調和機器更新工事の補助、防音工事済み住宅に住む生活保護等世帯の冷房電気料金助成等を実施した。

また、昭和63年(1988年)に策定した大阪国際空港周辺地区整備計画(案)を見直し、社会情勢の変化や法制度の変更、航空機騒音の状況の変化などに対応した新たな構想として、大阪国際空港周辺地域整備構想(素案)を策定した。

空港を活かしたまちづくり推進事業については、新型コロナウイルスの影響により、多くのイベントを中止せざるを得なかったが、WEB豊中まつりにおいてバーチャル観光を実施し、就航都市との交流を進めた。また、大阪国際空港周辺地域活性化連絡会において、大阪国際空港写真展・写真

コンテストと大阪国際空港こども見学ツアーを開催した。

産業振興課

新型コロナウイルス感染症の影響を受けて、小規模事業者応援金・産業活動助成金・「経営安定関連保証制度」に基づく認定業務・新型コロナウイルス対策信用保証料助成金・売上アップ応援金・キャッシュレス決済ポイント還元事業・豊中市プレミアム付商品券(マチカネくんチケット)事業・「新型コロナウイルス感染症の影響に関する事業者アンケート」の実施等の新型コロナウイルス感染症対策特別事業を多く実施した。

中小企業支援は、従来の参加型のセミナーはほとんどが中止となり、事業所同士の交流・連携機会の提供として実施している「TOYONAKA BUSINESS UP CAMP!」はオンラインで実施した。また、チャレンジ事業補助金による新たな事業に取り組む事業所の支援や「とよなか創業ナビ」を活用した起業・創業者への支援を実施した。

企業立地促進事業は、産業誘導区域における奨励措置の拡充や、事業所が実施する環境対策に係る支援など、安定した操業環境づくりに取り組んだ。

中小企業への金融支援は、「経営安定関連保証制度」に基づく認定業務を行うとともに、府小規模資金融資や日本政策金融公庫の貸付等の利用者に対し、信用保証料や利子の一部を助成した。

〔 魅 力 創 造 課 〕

1. 魅力創造事業に関する事項

(1) 姉妹都市交流

内 容
豊中・サンマテオ姉妹都市協会（オンライン交流会）の活動の支援

(2) 魅力の創造・発信の企画調整

内 容	開 催 日	参加者数等
きむらとしろうじんじん「野点」 ・事前まちあるき：豊中駅周辺 ・本番会場：久保公園、稲荷山公園	(事前まちあるき) 令和2年6月6日・7日、27日・28日、8月1日・2日 (本番) 11月23日・11月28日	439人
グリーンスポーツセンターオープニング月間プログラム ・メインアート作品の展示、ワークショップ、大学生によるチャレンジプログラム ・会場：グリーンスポーツセンター	令和2年10月1日～11月3日	1,555人
豊中ストリートピアノプロジェクト ・親善大使の任命（西村由紀江さん、山田龍太さん） ・ピアノのペイントイベント、コンサート ・ストリートピアノの展示（千里コラボ、市民ギャラリー、庄内WESTホール、地域共生センター）	令和2年12月25日～令和3年3月31日	796人
明智光秀と豊中-古文書によむ和平への道のり- ・「渡邊家文書」（6点）の展示 会場：文化芸術センター展示室	令和2年9月29日～12月20日	1,191人
ドラゴンクエストスペシャルコンサート ・日本センチュリー交響楽団が行うコンサートに公募で新成人を招待 会場：文化芸術センター大ホール 共催：日本センチュリー交響楽団	令和3年2月13日 (令和3年3月7日は、新型コロナウイルス感染症の影響により開催中止)	12人招待

(3) 高校生軽音楽フェスティバル事業

内 容	開 催 日	参加者数等
市内の高校軽音楽系クラブによるフェスティバル ・会 場：服部緑地野外音楽堂 ・参加校：桜塚高校、千里青雲高校、大商学園高校、豊島高校、刀根山高校、豊中高校、梅花高校 ・協 力：大阪音楽大学短期大学部ポピュラー・コース	新型コロナウイルス感染症の影響により開催中止	—

(4) シティプロモーション事業

内 容	実施期間等	参加者数等
大阪星岡茶寮をさがして -魯山人に愛されたまち曾根- ・企画展示、ギャラリートーク 会場：原田しろあと館、東光院 萩の寺、奥内陶芸美術館（企画展示のみ）	令和2年12月13日～ 12月20日	364人

(5) 豊中魅力アップ助成金

	助成件数	金額
豊中魅力アップ助成金	9件	5,373,442円
豊中市まちづくりにぎわい事業助成金	11件	2,315,000円

(6) 豊中ブランド戦略の推進

内 容	開催回数	委員数
豊中ブランド戦略審議会	1回	6人

(7) 沖縄市兄弟都市交流

内 容	開催日
沖縄市産業まつりへの出展 ・会場：沖縄県総合運動公園	新型コロナウイルス感染症の影響による同まつりの開催中止を受け、出展を取りやめ

〔 文化芸術課 〕

1. 文化及び芸術に係る施策の総合企画及び調整に関する事項

(1) 文化芸術の振興に関する重要事項の調査審議

名称	開催回数	委員数
文化芸術振興審議会	2回	10人

(2) 摂津圏文化行政連絡協議会（大阪府6市2町、兵庫県6市1町、計12市3町）

名称	開催回数
文化行政の研究と情報交換	1回（書面開催）

(3) 豊中市文化芸術推進プランの推進

○大学連携事業

名称	開催日	来場者数
大阪大学総合学術博物館第14回特別展 北大阪のミュージアムで万博を考える 「なんやこりゃ EXPO'70 大阪万博の記憶とアート」 ・会場：大阪大学総合学術博物館 待兼山修学館 ・共催：大阪大学総合学術博物館、豊中市市民ホール指定管理者	令和2年6月22日 ～令和2年8月1日	1,064人
大阪大学総合学術博物館第14回特別展 関連イベント トークとミニコンサート「EXPO'70@toyonaka.osaka.jp」 ・会場：文化芸術センター	令和2年7月25日	28人

○音楽あふれるまち推進事業

名称	開催日	参加者数等
とよなか音楽月間 ・参加事業数：23事業	令和2年10月1日 ～11月30日	会場参加者数： 2,595人 オンライン参加者数： 54,103人
豊中まちなかクラシック ・演奏：日本センチュリー交響楽団 ・会場：寺院や教会等市内7会場オンライン配信	令和2年11月8日、13日、 14日、15日、21日、22日、 28日	オンライン参加者数： 12,570人
世界のしょうない音楽ワークショップと音楽祭 ・ワークショップはサテライト会場（大阪音楽大学）とオンライン、音楽祭はローズ文化ホールで無観客で実施し、オンライン配信	・ワークショップ 令和2年11月5日、25日、 12月7日、16日、22日、1 月12日 ・音楽祭 令和3年1月17日	延べ108人

(4) 助成金

事業名	助成件数	交付額
豊中市文化芸術振興助成金	8件	8,225,000円
豊中市文化芸術活動支援助成金	29件	3,752,000円

2. 豊中まつりに関する事項

内容	開催日	参加者数等
市民が主体となった「市民がつくる市民のまつり」 ・WEB上で様々なコンテンツを配信	令和2年10月17日、18日	WEBサイト閲覧数：38,779ページビュー

3. 豊中市美術展に関する事項

内容	開催日	来場者数等
公募作品の審査と入選・入賞作品及び美術協会会員作品の展覧会 ・会場：文化芸術センター ・応募：451点 ・入選：337点	令和2年10月28日～11月1日、11日～15日	2,586人

4. 豊中市文化芸術祭に関する事項

新型コロナウイルス感染症の影響により中止

5. 市民ギャラリーに関する事項

利用状況

市企画展

13 単位期間

一般利用

13 単位期間

(市企画展実施内容)

	内容	単位期間	入場者数(人)
1	市美術協会 会員展 写真部	1	408
2	市美術協会 会員展 工芸部	1	197
3	市美術協会 会員展 日本画部	1	342
4	市美術協会 会員展 書部	1	326
5	市美術協会 会員展 洋画部	1	284
6	市美術協会 会員展 彫塑・立体造形部	1	184
7	市美術協会 会員展 デザイン部	1	236
8	豊中市企画展 残像のスケッチ	2	399
9	ペイントピアノお披露目展	4	592
	合計	13	2,968

* 1 単位期間：6 日間（火曜日～日曜日）

市 民 ホ ー ル

1. 利用状況に関する事項

(1) 文化芸術センター

室名	利用率 (%) *1
大ホール	51.5
中ホール (アクア文化ホール)	58.5
小ホール	82.0
音楽室	99.2
練習室*2	98.1
展示室	56.1
多目的室	66.1
ミーティングルーム*3	76.1
スタジオ	100.0
和室	70.6

(2) ローズ文化ホール

室名	利用率 (%)
ホール	55.8
会議室	23.4

*1 新型コロナウイルス感染症拡大の影響によるキャンセルは利用可能日数から除外して計算

*2 練習室1, 2, 3及びアクア練習室の平均

*3 ミーティングルーム1, 2, 3の平均

2. 施設整備状況に関する事項

(1) 補修工事および修繕

<文化芸術センター>

多目的室全熱交換器遮音工事、アクア文化ホールホワイエ天井LED改修工事

<ローズ文化ホール>

ホールITVモニター改修工事

3. 指定管理事業に関する事項

事業区分	件数 (件)	入場者数 (人)
音楽	23	4,260
演劇	0	0
ミュージカル	0	0
朗読	0	0
伝統芸能	4	2,825
舞踊	0	0
映画	2	673
展示	3	757
普及育成	7	2,422
その他	0	0
合計	39	10,937

伝 統 芸 能 館

1. 利用状況に関する事項

実施主体	利用区分(区分)	利用人数(人)
主催・共催事業	14	232
登録グループの活動	88	747
一般利用	135	1,960
合計	237	2,939

2. 主催・共催事業に関する事項

事業名	公演日	公演回数(回)	入場者数(人)
豊中芸人倶楽部寄席	令和2年9月26日 令和2年11月28日 令和3年1月23日	3	延べ 114
豊中市・大阪音楽大学連携講座	令和2年7月18日 令和2年10月24日	1 7月18日は中止	52
平和月間事業 旭堂南北一人語り 「ひ・ろ・し・ま」	自 令和2年9月5日 至 令和3年7月31日	1	配信
詩吟の祭典 in 豊中	令和2年9月13日	中止	-
伝統芸能館グループ登録と一般使用についての説明会	令和2年11月7日	1	4
とよなか こども伝統芸能館フェスタ ワークショップ	自 令和2年12月1日 至 令和2年12月4日	中止	-
邦楽鑑賞会	令和2年12月13日	中止	-
伝統芸能館まつり	令和3年2月7日	中止	-
合計	/	6	170

〔 スポーツ振興課 〕

1. スポーツ振興事業に関する事項

(1) スポーツ推進審議会

委員数	会議開催数
10人	3回

(2) スポーツ団体の支援と指導者の育成・確保

① 各種指導者研修会・講習会

(参加人数は延べ人数)

区分	件数	参加人数
講習会等	1件	17人

② スポーツ団体の育成(後援のみ)

(参加人数は延べ人数)

区分	加盟団体数	活動件数	参加人数
体育連盟	27団体	11件	6,432人
スポーツ少年団	6団体	1件	700人

(3) 国内・国際スポーツ大会の参加奨励
報奨金の交付

区分	個人件数	団体件数
全国大会	24件	1件
国際大会	0件	0件

(4) 生涯スポーツ振興事業

市民スポーツ・レクリエーション大会及び啓発事業(主催のみ)

(参加人数は延べ人数)

区 分	活 動 件 数	参 加 人 数
市 民 ス ポ ー ツ 大 会	新型コロナウイルス感染症の影響により中止	
市 民 レ ク リ エ ー シ ョ ン 大 会	新型コロナウイルス感染症の影響により中止	

区 分	活 動 件 数	参 加 人 数
生 涯 ス ポ ー ツ 推 進 事 業	3件	104人

(5) 地域スポーツの振興

① スポーツ推進委員の活動

(参加人数は延べ人数)

区 分	件 数	参 加 人 数
研 修 会 等	62件	472人

② 軽スポーツ教室の実施

(参加人数は延べ人数)

区 分	活 動 件 数	参 加 人 数
グリーンスポーツセンター	6件	123人
二ノ切少年球技場	6件	77人

③ ニュースポーツデーの実施

(参加人数は延べ人数)

区 分	回 数	参 加 人 数
豊 島 体 育 館	5回	133人
庄 内 体 育 館	5回	105人
千 里 体 育 館	5回	190人
柴 原 体 育 館	1回	38人

④スポーツ用具の貸出件数 30件

2. 体育施設管理に関する事項

(1) 指定管理者選定評価委員会

委員数	会議開催数
5人	5回

(2) スポーツ施設の利用状況

① 体育館(4館)・スポーツルーム・武道館

区分	個人使用 人数(人)	専用使用 人数(人)	スポーツ教室 人数(人)	合計 人数(人)	観覧者・指導者等 人数(人)
豊島体育館	21,419	19,632	11,117	52,168	4,354
柴原体育館	715	10,013	14,389	25,117	1,530
庄内体育館	24,456	28,255	9,254	61,965	4,055
千里体育館	21,644	47,965	24,376	93,985	5,483
高川スポーツルーム	4,757	5,512	—	10,269	19
武道館ひびき	31,140	10,657	8,661	50,458	4,769
合計	104,131	122,034	67,797	293,962	20,210

※ スポーツ教室は、3期制教室と短期教室の合計

② 温水プール

区分	個人使用 人数(人)	専用使用 人数(人)	スポーツ教室 人数(人)	合計 人数(人)	観覧者・指導者等 人数(人)
二ノ切温水プール	61,880	3,783	11,891	77,554	—
豊島温水プール	70,398	8,095	20,376	98,869	—
合計	132,278	11,878	32,267	176,423	—

※ スポーツ教室は、3期制教室とその他の教室の合計

③ 野球場

区分	専用使用		(内 スポーツ教室)	
	件数(件)	人数(人)	回数(回)	人数(人)
大門公園	645	15,724	—	—
豊島公園	866	23,590	133	1,526
千里北町公園	589	11,871	—	—
ふれあい緑地少年	554	19,452	23	186
合計	2,654	70,637	156	1,712

④ 庭球場

区 分	専用使用		(内 スポーツ教室)	
	件数(件)	人数(人)	回数(回)	人数(人)
豊島公園	4,134	24,637	111	198
千里東町公園	3,190	16,508	334	1,536
ふれあい緑地	8,290	49,090	1,449	5,910
野 畑	3,599	20,005	304	1,259
グリーンスポーツセンター	3,050	15,608	169	540
合 計	22,263	125,848	2,367	9,443

⑤ 運動広場

区 分	専用使用		(内 スポーツ教室)	
	件数(件)	人数(人)	回数(回)	人数(人)
二ノ切少年球技場	961	24,907	—	—
グリーンスポーツセンター	389	15,083	—	—
ふれあい緑地球技場	352	18,246	—	—
合 計	1,702	58,236	—	—

⑥ その他

区 分	専用使用		(内 スポーツ教室)	
	件数(件)	人数(人)	回数(回)	人数(人)
グリーンスポーツセンター バーベキュー場	153	804	—	—
グリーンスポーツセンター みつぼの花	16	92	12	61
合 計	169	896	12	61

※ 屋外体育施設の専用使用の件数は、2時間：1件、(内 スポーツ教室)の回数は、実施回数で換算

豊島体育館

1. 種目別総使用状況に関する事項

種目	使用件数(件)				性別	使用人数(人)							
	専用使用	個人使用	教室	計		幼児	小学生	中学生	15歳以上	18歳以上	65歳以上	小計	合計
バレーボール	94			94	男	1	242	17	44	476	11	791	1,997
					女	2	457	160	63	510	14	1,206	
バスケットボール	239		15	254	男	0	943	641	60	2,410	139	4,193	6,039
					女	0	564	253	42	968	19	1,846	
バドミントン	80	36	34	150	男	0	13	253	117	1,713	517	2,613	6,359
					女	0	65	550	109	2,555	467	3,746	
卓球	148	36	60	244	男	0	2	150	9	229	3,003	3,393	10,122
					女	0	0	118	0	1,570	5,041	6,729	
ハンドボール	23	0	0	23	男	0	0	967	42	253	0	1,262	1,976
					女	0	0	604	7	103	0	714	
体操	73		202	275	男	1,070	223	1	33	149	128	1,604	6,833
					女	788	616	114	96	2,493	1,122	5,229	
バトントワリング	94			94	男	1	10	25	0	16	0	52	1,085
					女	12	472	185	134	196	34	1,033	
テニス	0			0	男	0	0	0	0	0	0	0	0
					女	0	0	0	0	0	0	0	
フットサル	3		40	43	男	621	521	0	0	93	0	1,235	1,360
					女	26	96	0	0	3	0	125	
トレーニング		278		278	男	0	0	0	186	8,610	3,929	12,725	15,015
					女	0	0	0	12	1,208	1,070	2,290	
レクリエーション	22			22	男	43	60	7	6	173	38	327	704
					女	41	45	5	3	230	53	377	
会議	56			56	男	0	40	0	0	197	124	361	651
					女	0	88	5	15	124	58	290	
その他	3			3	男	0	0	0	0	11	5	16	27
					女	0	0	0	0	11	0	11	
計	835	350	351	1,536	男	1,736	2,054	2,061	497	14,330	7,894	28,572	52,168
					女	869	2,403	1,994	481	9,971	7,878	23,596	

※短期スポーツ教室実施分を含む。

2. スポーツ教室(3期制教室)実施状況に関する事項

種 目	実施回数	性別	参 加 人 数 (人)							小計	合計	指導者(人)
			幼児	小学生	中学生	15歳以上	18歳以上	65歳以上				
幼児ふれあい体操	20	男	153	0	0	0	2	0	155	532	80	
		女	113	0	0	0	264	0	377			
いきいき体操	20	男	0	0	0	0	0	39	39	537	60	
		女	0	0	0	0	28	470	498			
幼児たいそうA	20	男	443	0	0	0	0	0	443	613	80	
		女	170	0	0	0	0	0	170			
幼児たいそうB	20	男	294	0	0	0	0	0	294	516	80	
		女	222	0	0	0	0	0	222			
こどもハンドボール	0	男	0	0	0	0	0	0	0	0	0	
		女	0	0	0	0	0	0	0			
バスケットボール	15	男	0	0	0	57	344	60	461	670	94	
		女	0	0	0	41	154	14	209			
エアロビクス	20	男	0	0	0	0	0	19	19	1,173	60	
		女	0	0	0	0	841	313	1,154			
ソフトエアロビクス	20	男	0	0	0	0	0	0	0	605	40	
		女	0	0	0	0	413	192	605			
バドミントンA	20	男	0	0	0	0	50	137	187	594	60	
		女	0	0	0	0	305	102	407			
バドミントンB	14	男	0	0	0	0	143	49	192	598	70	
		女	0	0	0	13	366	27	406			
卓 球	20	男	0	0	0	0	28	204	232	1,161	80	
		女	0	0	0	0	301	628	929			
卓 球 ゲ ー ム	20	男	0	0	0	0	0	416	416	985	60	
		女	0	0	0	0	150	419	569			
いきいき卓球	20	男	0	0	0	0	0	141	141	654	60	
		女	0	0	0	0	9	504	513			
計	229	男	890	0	0	57	567	1,065	2,579	8,638	824	
		女	505	0	0	54	2,831	2,669	6,059			

柴原体育館

1. 種目別総使用状況に関する事項

種目	使用件数(件)				性別	使用人数(人)							合計
	専用使用	個人使用	教室	計		幼児	小学生	中学生	15歳以上	18歳以上	65歳以上	小計	
バレーボール	53			53	男	1	23	4	18	302	17	365	818
					女	0	58	23	6	257	109	453	
バスケットボール	62			62	男	0	92	12	16	482	5	607	852
					女	0	132	7	4	102	0	245	
バドミントン	69		30	99	男	0	79	1	0	344	91	515	1,901
					女	0	204	0	0	709	473	1,386	
卓球	112	11	30	153	男	1	26	58	11	86	1,450	1,632	4,627
					女	0	5	21	4	391	2,574	2,995	
体操	110		270	380	男	482	7	0	0	96	234	819	9,275
					女	724	966	54	2	2,859	3,851	8,456	
柔道	1			1	男	0	0	0	0	4	0	4	4
					女	0	0	0	0	0	0	0	
剣道	0		18	18	男	27	201	0	0	0	0	228	300
					女	0	66	6	0	0	0	72	
空手道	19		18	37	男	8	267	20	8	142	16	461	642
					女	1	63	14	21	82	0	181	
少林寺拳法	20		18	38	男	0	129	3	0	119	12	263	389
					女	0	45	0	0	81	0	126	
合気道	12			12	男	0	5	3	2	101	6	117	158
					女	0	0	4	0	29	8	41	
その他武道	9			9	男	6	29	4	0	75	0	114	178
					女	11	14	5	0	34	0	64	
ヨガ	49		132	181	男	0	0	0	0	78	43	121	4,375
					女	0	0	1	1	2,959	1,293	4,254	
太極拳	0		23	23	男	0	0	0	0	28	74	102	576
					女	0	0	0	0	68	406	474	
気功	32			32	男	0	0	0	0	0	0	0	367
					女	0	0	0	0	6	361	367	
バトントワリング	1			1	男	0	0	0	0	1	0	1	8
					女	0	2	2	2	1	0	7	
テニス	0		38	38	男	108	104	0	0	0	0	212	478
					女	184	82	0	0	0	0	266	
レクリエーション	14			14	男	4	4	2	22	87	1	120	156
					女	4	4	3	2	18	5	36	
会議	1			1	男	0	0	0	0	0	6	6	13
					女	0	0	0	0	1	6	7	
その他	0			0	男	0	0	0	0	0	0	0	0
					女	0	0	0	0	0	0	0	
合計	564	11	577	1,152	男	637	966	107	77	1,945	1,955	5,687	25,117
					女	924	1,641	140	42	7,597	9,086	19,430	

※短期スポーツ教室実施分を含む。

2. スポーツ教室(3期制教室)実施状況に関する事項

種 目	実施回数	性別	参 加 人 数 (人)							合計	指導者(人)
			幼児	小学生	中学生	15歳以上	18歳以上	65歳以上	小計		
幼児ふれあい体操 A	18	男	112	0	0	0	4	0	116	578	46
		女	177	0	0	0	285	0	462		
幼児ふれあい体操 B	18	男	125	0	0	0	1	0	126	436	45
		女	93	0	0	0	217	0	310		
いきいき体操 A	18	男	0	0	0	0	0	46	46	548	36
		女	0	0	0	0	59	443	502		
いきいき体操 B	18	男	0	0	0	0	0	44	44	558	36
		女	0	0	0	0	0	514	514		
ショートテニス A	10	男	0	56	0	0	0	0	56	96	20
		女	0	40	0	0	0	0	40		
ショートテニス B	10	男	0	48	0	0	0	0	48	90	20
		女	0	42	0	0	0	0	42		
卓 球 A	10	男	0	0	0	0	0	110	110	332	30
		女	0	0	0	0	46	176	222		
卓 球 B	10	男	0	0	0	0	0	43	43	298	30
		女	0	0	0	0	25	230	255		
卓 球 C	10	男	0	0	0	0	9	91	100	320	30
		女	0	0	0	0	18	202	220		
フラエクササイズ	18	男	0	0	0	0	0	0	0	472	36
		女	0	0	0	0	169	303	472		
ヨ ー ガ A	18	男	0	0	0	0	10	0	10	476	63
		女	0	0	0	0	262	204	466		
ヨ ー ガ B	18	男	0	0	0	0	2	9	11	454	63
		女	0	0	0	0	268	175	443		
バドミントン A	10	男	0	0	0	0	19	56	75	258	30
		女	0	0	0	0	165	18	183		
バドミントン B	10	男	0	0	0	0	36	0	36	162	28
		女	0	0	0	0	126	0	126		
こどもバドミントン	10	男	0	79	1	0	0	0	80	284	20
		女	0	204	0	0	0	0	204		
さわやか体操 A	18	男	0	0	0	0	0	70	70	543	36
		女	0	0	0	0	63	410	473		
さわやか体操 B	18	男	0	0	0	0	10	21	31	539	36
		女	0	0	0	0	25	483	508		
エアロビクス	18	男	0	0	0	0	0	0	0	498	37
		女	0	0	0	0	424	74	498		
ソフトエアロビクス	18	男	0	0	0	0	0	0	0	477	37
		女	0	0	0	0	258	219	477		
太 極 拳	18	男	0	0	0	0	23	65	88	462	36
		女	0	0	0	0	57	317	374		
空 手 道	18	男	0	102	0	0	19	0	121	216	40
		女	0	28	0	14	53	0	95		
少 林 寺 拳 法	18	男	0	108	0	0	39	0	147	238	69
		女	0	42	0	0	49	0	91		
剣 道	18	男	27	201	0	0	0	0	228	300	36
		女	0	66	6	0	0	0	72		
計	350	男	264	594	1	0	172	555	1,586	8,635	860
		女	270	422	6	14	2,569	3,768	7,049		

庄内体育館

1. 種目別総使用状況に関する事項

種目	使用件数(件)				性別	使用人数(人)							合計
	専用使用	個人使用	教室	計		幼児	小学生	中学生	15歳以上	18歳以上	65歳以上	小計	
バレーボール	145	23		168	男	4	204	352	31	1,069	7	1,667	3,897
					女	9	412	724	34	1,007	44	2,230	
バスケットボール	368	25	20	413	男	5	1,426	1,212	502	3,345	55	6,545	10,055
					女	14	881	883	258	1,472	2	3,510	
バドミントン	236	40	20	296	男	2	94	377	183	4,128	701	5,485	12,678
					女	2	195	818	169	5,031	978	7,193	
卓球	179	79	20	278	男	0	24	91	48	2,217	2,053	4,433	11,135
					女	0	11	8	16	1,221	5,446	6,702	
ハンドボール	0			0	男	0	0	0	0	0	0	0	0
					女	0	0	0	0	0	0	0	
体操	149		390	539	男	948	342	4	4	142	93	1,533	9,183
					女	1,029	744	208	89	3,491	2,089	7,650	
バトントワリング	59			59	男	0	14	15	0	26	0	55	910
					女	8	373	152	105	197	20	855	
テニス	13			13	男	0	0	0	0	0	69	69	121
					女	0	0	0	0	0	52	52	
フットサル	6			6	男	0	36	1	0	31	0	68	87
					女	0	1	0	0	18	0	19	
トレーニング		278		278	男	0	0	0	112	4,563	3,611	8,286	11,114
					女	0	0	0	19	1,109	1,700	2,828	
体力診断		0		0	男	0	0	0	0	0	0	0	0
					女	0	0	0	0	0	0	0	
レクリエーション	62		0	62	男	472	27	4	25	366	96	990	2,158
					女	432	45	2	93	427	169	1,168	
会議	20			20	男	0	220	3	0	67	4	294	627
					女	0	209	8	11	98	7	333	
その他	0			0	男	0	0	0	0	0	0	0	0
					女	0	0	0	0	0	0	0	
計	1,237	445	450	2,132	男	1,431	2,387	2,059	905	15,954	6,689	29,425	61,965
					女	1,494	2,871	2,803	794	14,071	10,507	32,540	

※短期スポーツ教室実施分を含む。

2. スポーツ教室(3期制教室)実施状況に関する事項

種 目	実施回数	性別	参 加 人 数 (人)							指導者(人)	
			幼 児	小学生	中学生	15歳以上	18歳以上	65歳以上	小 計		合 計
ソフトエアロビクスA	20	男	0	0	0	0	0	0	0	489	40
		女	0	0	0	0	327	162	489		
ソフトエアロビクスB	20	男	0	0	0	0	0	0	0	615	40
		女	0	0	0	0	391	224	615		
エアロビクスA	20	男	0	0	0	0	0	0	0	281	40
		女	0	0	0	0	187	94	281		
エアロビクスB	20	男	0	0	0	0	0	0	0	290	40
		女	0	0	0	0	270	20	290		
いきいき体操A	20	男	0	0	0	0	0	9	9	438	40
		女	0	0	0	0	0	429	429		
いきいき体操B	20	男	0	0	0	0	0	43	43	596	60
		女	0	0	0	0	16	537	553		
バドミントン	20	男	0	0	0	0	39	76	115	980	69
		女	0	0	0	0	665	200	865		
幼児たいそう	20	男	321	0	0	0	0	0	321	504	80
		女	183	0	0	0	0	0	183		
体カアップ	20	男	0	0	0	0	0	10	10	364	40
		女	0	0	0	0	86	268	354		
卓 球	20	男	0	0	0	0	0	92	92	822	60
		女	0	0	0	0	103	627	730		
幼児ふれあい体操	20	男	176	0	0	0	2	0	178	730	60
		女	189	0	0	0	363	0	552		
こども バスケットボール	20	男	0	605	0	0	0	0	605	704	60
		女	0	99	0	0	0	0	99		
計	240	男	497	605	0	0	41	230	1,373	6,813	629
		女	372	99	0	0	2,408	2,561	5,440		

千里体育館

1. 種目別総使用状況に関する事項

種目	使用件数(件)				性別	使用人数(人)							合計
	専用使用	個人使用	教室	計		幼児	小学生	中学生	15歳以上	18歳以上	65歳以上	小計	
バレーボール	91		21	112	男	0	256	155	9	609	6	1,035	2,593
					女	3	366	550	32	586	21	1,558	
バスケットボール	173		36	209	男	6	1,652	266	32	1,782	212	3,950	6,821
					女	10	1,217	665	28	941	10	2,871	
バドミントン	119	33	21	173	男	12	72	221	204	2,351	450	3,310	7,955
					女	9	61	245	158	3,807	365	4,645	
卓球	174	36	21	231	男	0	30	461	151	412	3,777	4,831	10,653
					女	1	9	110	114	1,135	4,453	5,822	
体操	613		677	1,290	男	2,388	1,334	59	20	154	479	4,434	32,808
					女	2,767	5,363	523	113	14,524	5,084	28,374	
柔道	4	33	21	58	男	0	232	62	17	257	51	619	730
					女	0	94	16	0	1	0	111	
空手道	101			101	男	104	1,209	47	1	146	3	1,510	1,798
					女	59	222	0	0	7	0	288	
合気道	53		21	74	男	0	60	14	17	461	105	657	883
					女	0	30	38	1	157	0	226	
なぎなた	0			0	男	0	0	0	0	0	0	0	0
					女	0	0	0	0	0	0	0	
その他武道	37			37	男	67	267	64	6	341	0	745	1,269
					女	85	170	47	1	221	0	524	
ヨーガ	109		86	195	男	56	0	0	0	23	70	149	5,841
					女	64	0	0	0	3,273	2,355	5,692	
太極拳	27		21	48	男	0	0	0	0	11	360	371	1,267
					女	0	0	0	0	224	672	896	
気功	0			0	男	0	0	0	0	0	0	0	0
					女	0	0	0	0	0	0	0	
バトントワリング	165			165	男	5	48	26	0	86	0	165	2,410
					女	2	1,078	493	256	397	19	2,245	
テニス	37			37	男	0	0	0	0	92	212	304	776
					女	0	0	0	0	65	407	472	
トレーニング		256		256	男	0	0	0	128	5,855	5,344	11,327	14,594
					女	0	0	0	9	1,127	2,131	3,267	
体力診断		6		6	男	0	0	0	0	2	4	6	7
					女	0	0	0	0	1	0	1	
レクリエーション	44			44	男	53	689	14	1	392	80	1,229	2,128
					女	62	117	7	5	553	155	899	
会議	10			10	男	0	494	0	0	109	5	608	986
					女	0	297	0	0	65	16	378	
その他	43		21	64	男	1	0	0	0	17	4	22	466
					女	2	8	0	0	49	385	444	
計	1,800	364	946	3,110	男	2,692	6,343	1,389	586	13,100	11,162	35,272	93,985
					女	3,064	9,032	2,694	717	27,133	16,073	58,713	

※短期スポーツ教室実施分を含む。

2. スポーツ教室(3期制教室)実施状況に関する事項

種 目	実施回数	性別	参 加 人 数 (人)							指 導 者 (人)	
			幼 児	小学生	中学生	15歳以上	18歳以上	65歳以上	小 計		合 計
太 極 柔 力 球	21	男	0	0	0	0	0	0	0	113	21
		女	0	0	0	0	0	113	113		
楽しいエクササイズA	21	男	0	0	0	0	0	67	67	354	21
		女	0	0	0	0	27	260	287		
楽しいエクササイズB	21	男	0	0	0	0	0	42	42	379	21
		女	0	0	0	0	8	329	337		
バ ト ミ ン ト ン	21	男	0	0	0	0	58	258	316	955	33
		女	0	0	0	0	586	53	639		
チアリーディングA	21	男	0	0	0	0	0	0	0	477	22
		女	477	0	0	0	0	0	477		
チアリーディングB	21	男	0	0	0	0	0	0	0	84	21
		女	0	84	0	0	0	0	84		
チアリーディングC	21	男	0	0	0	0	0	0	0	189	21
		女	0	56	0	0	133	0	189		
ヨ ー ガ A	21	男	0	0	0	0	0	7	7	502	62
		女	0	0	0	0	316	179	495		
ヨ ー ガ B	21	男	0	0	0	0	19	19	38	504	62
		女	0	0	0	0	225	241	466		
バ レ ー ボ ー ル	21	男	0	0	0	0	45	0	45	204	63
		女	0	0	0	0	159	0	159		
幼児ふれあい体操A	21	男	373	0	0	0	9	0	382	1,559	84
		女	407	0	0	0	770	0	1,177		
幼児ふれあい体操B	21	男	219	0	0	0	38	0	257	1,134	84
		女	348	0	0	0	529	0	877		
卓 球	21	男	0	0	0	0	28	530	558	1,354	84
		女	0	0	0	0	194	602	796		
こ だ も バスケットボール	21	男	0	555	0	0	0	0	555	1,063	63
		女	0	508	0	0	0	0	508		
バスケットボール	15	男	0	0	0	0	166	0	166	331	59
		女	0	0	0	12	153	0	165		
さわやか体操	21	男	0	0	0	0	0	57	57	673	42
		女	0	0	0	0	244	372	616		
太 極 拳	21	男	0	0	0	0	0	310	310	1,038	42
		女	0	0	0	0	116	612	728		
ソフトエアロビクス	21	男	0	0	0	0	0	5	5	1,054	63
		女	0	0	0	0	702	347	1,049		
エアロビクスA	21	男	0	0	0	0	0	0	0	708	63
		女	0	0	0	0	455	253	708		
いきいき体操	21	男	0	0	0	0	0	128	128	1,452	76
		女	0	0	0	0	61	1,263	1,324		
エアロビクスB	21	男	0	0	0	0	0	0	0	357	42
		女	0	0	0	0	289	68	357		
器 械 運 動 A	21	男	337	0	0	0	0	0	337	640	63
		女	303	0	0	0	0	0	303		
ジュニア器械体操A	21	男	325	0	0	0	0	0	325	451	42
		女	126	0	0	0	0	0	126		
器 械 運 動 B	21	男	0	226	0	0	0	0	226	549	64
		女	0	323	0	0	0	0	323		
ジュニア器械体操B	21	男	0	118	0	0	0	0	118	351	42
		女	0	233	0	0	0	0	233		
ジュニア器械体操C	21	男	0	148	0	0	0	0	148	559	42
		女	0	411	0	0	0	0	411		
合 気 道	21	男	0	0	0	0	147	50	197	287	63
		女	0	0	0	0	90	0	90		
柔 道	21	男	0	189	18	0	15	0	222	306	154
		女	0	68	16	0	0	0	84		
計	582	男	1,254	1,236	18	0	525	1,473	4,506	17,627	1,519
		女	1,661	1,683	16	12	5,057	4,692	13,121		

武 道 館 ひ び き

1. 種目別総使用状況に関する事項

種 目	使 用 件 数 (件)				性 別	使 用 人 数 (人)							合 計
	専用使用	個人使用	教 室	計		幼児	小学生	中学生	15歳以上	18歳以上	65歳以上	小 計	
バドミントン	28	78		106	男	2	12	29	43	302	308	696	2,780
					女	1	6	68	25	1,424	560	2,084	
卓 球		285		285	男	8	237	1,456	564	3,095	3,711	9,071	15,429
					女	1	353	345	52	1,921	3,686	6,358	
体 操	55	36	60	151	男	390	48	25	0	29	10	502	3,682
					女	389	166	113	51	1,205	1,256	3,180	
柔 道	35	38	42	115	男	23	847	114	3	168	2	1,157	1,654
					女	0	416	69	2	10	0	497	
剣 道	42	125	62	229	男	37	1,053	255	26	907	229	2,507	3,557
					女	8	388	135	31	466	22	1,050	
空 手 道	153	118	40	311	男	522	2,618	468	78	534	87	4,307	5,873
					女	131	1,051	168	74	142	0	1,566	
少 林 寺 拳 法	10	9	22	41	男	0	118	27	28	36	0	209	359
					女	0	57	34	1	58	0	150	
日 本 拳 法	3	66	22	91	男	0	249	23	57	389	0	718	853
					女	0	3	38	41	53	0	135	
合 気 道	12	74	14	100	男	2	2	14	17	609	175	819	1,123
					女	2	7	0	1	281	13	304	
弓 道	7	285	40	332	男	0	0	0	3	1,677	2,543	4,223	8,456
					女	0	0	0	0	2,976	1,257	4,233	
居 合 道	18	71	17	106	男	1	0	2	0	86	264	353	523
					女	1	9	0	2	98	60	170	
な ぎ な た	2	3	22	27	男	0	0	0	0	41	0	41	206
					女	0	0	0	5	79	81	165	
躰 道	0	76		76	男	0	41	0	25	513	8	587	688
					女	0	30	0	36	35	0	101	
そ の 他 武 道	0	56		56	男	0	0	0	3	107	2	112	127
					女	0	3	0	0	12	0	15	
ヨ ー ガ	97		40	137	男	0	0	0	0	0	0	0	2,402
					女	0	0	0	0	1,135	1,267	2,402	
太 極 拳	0		20	20	男	0	0	0	0	7	213	220	913
					女	0	0	0	0	144	549	693	
気 功	0			0	男	0	0	0	0	0	0	0	0
					女	0	0	0	0	0	0	0	
レクリエーション	0			0	男	0	0	0	0	0	0	0	0
					女	0	0	0	0	0	0	0	
会 議	146			146	男	0	1	15	0	715	337	1,068	1,640
					女	0	5	15	0	461	91	572	
そ の 他	3		1	4	男	9	55	0	0	27	6	97	193
					女	2	42	2	1	44	5	96	
計	611	1,320	402	2,333	男	994	5,281	2,428	847	9,242	7,895	26,687	50,458
					女	535	2,536	987	322	10,544	8,847	23,771	

※短期スポーツ教室実施分を含む。

2. スポーツ教室(3期制教室)実施状況に関する事項

種 目	実施回数	性別	参 加 人 数 (人)							小 計	合 計	指導者(人)
			幼 児	小学生	中学生	15歳以上	18歳以上	65歳以上				
柔 道	40	男	0	384	72	0	0	0	456	811	167	
		女	0	290	65	0	0	0	355			
剣 道 A	20	男	0	0	0	0	15	20	35	67	40	
		女	0	0	0	0	27	5	32			
剣 道 B	40	男	14	465	0	0	0	0	479	589	80	
		女	0	110	0	0	0	0	110			
空 手 道	40	男	257	677	77	3	79	0	1,093	1,475	143	
		女	38	338	0	0	6	0	382			
少 林 寺 拳 法	20	男	0	79	15	14	0	0	108	189	74	
		女	0	30	20	0	31	0	81			
日 本 拳 法	20	男	0	166	14	19	36	0	235	264	162	
		女	0	0	11	11	7	0	29			
合 気 道	14	男	0	0	11	0	110	88	209	292	74	
		女	0	0	0	0	70	13	83			
弓 道 A	10	男	0	0	0	0	10	55	65	165	39	
		女	0	0	0	0	63	37	100			
弓 道 B	10	男	0	0	0	0	62	0	62	187	49	
		女	0	0	0	0	107	18	125			
弓 道 C	10	男	0	0	0	0	49	16	65	161	49	
		女	0	0	0	0	87	9	96			
い き い き 弓 道	10	男	0	0	0	0	9	58	67	152	40	
		女	0	0	0	0	22	63	85			
居 合 道	15	男	0	0	0	0	55	96	151	206	60	
		女	0	0	0	0	55	0	55			
な ぎ な た	20	男	0	0	0	0	29	0	29	138	56	
		女	0	0	0	0	32	77	109			
太 極 拳	20	男	0	0	0	0	7	213	220	913	41	
		女	0	0	0	0	144	549	693			
ヨ ー ガ A	20	男	0	0	0	0	0	0	0	600	40	
		女	0	0	0	0	337	263	600			
ヨ ー ガ B	20	男	0	0	0	0	0	0	0	445	59	
		女	0	0	0	0	180	265	445			
リ ズ ム 体 操	20	男	0	0	0	0	0	0	0	941	79	
		女	0	0	0	0	280	661	941			
さ わ や か 体 操	20	男	0	0	0	0	0	0	0	654	42	
		女	0	0	0	0	116	538	654			
計	369	男	271	1,771	189	36	461	546	3,274	8,249	1,294	
		女	38	768	96	11	1,564	2,498	4,975			

高川スポーツルーム

1. 種目別総使用状況に関する事項

種目	使用件数(件)			性別	使用人数(人)						小計	合計
	専用使用	個人使用	計		幼児	小学生	中学生	15歳以上	18歳以上	65歳以上		
卓球	234	49	283	男	0	64	3	7	314	1,390	1,778	4,878
				女	0	6	1	0	461	2,632	3,100	
体操	68		68	男	0	0	0	0	36	3	39	1,029
				女	0	208	123	0	445	214	990	
空手道	49		49	男	25	347	5	6	119	0	502	620
				女	0	84	0	4	30	0	118	
少林寺拳法	1		1	男	0	4	1	0	1	0	6	10
				女	0	2	0	0	2	0	4	
レクリエーション	0		0	男	0	0	0	0	0	0	0	0
				女	0	0	0	0	0	0	0	
トレーニング		181	181	男				20	1,245	1,393	2,658	3,732
				女				2	382	690	1,074	
会議	0		0	男	0	0	0	0	0	0	0	0
				女	0	0	0	0	0	0	0	
その他	0		0	男	0	0	0	0	0	0	0	0
				女	0	0	0	0	0	0	0	
計	352	230	582	男	25	415	9	33	1,715	2,786	4,983	10,269
				女	0	300	124	6	1,320	3,536	5,286	

二ノ切温水プール

1. 個人遊泳者数に関する事項

(単位：人)

区分	開館 日数	当日券		回数券		その他		小計			合計	一日平均 人数
		大人	小人	大人	小人	大人	小人	大人	小人	幼児		
4月	0	0	0	0	0	0	0	0	0	0	0	—
5月	0	0	0	0	0	0	0	0	0	0	0	—
6月	24	2,506	994	2,470	401	279	2	5,255	1,397	550	7,202	300
7月	27	3,388	1,426	3,080	478	281	1	6,749	1,905	1,217	9,871	366
8月	27	5,342	2,780	3,408	707	374	25	9,124	3,512	2,313	14,949	554
9月	26	2,864	1,104	2,895	564	332	3	6,091	1,671	1,106	8,868	341
10月	27	1,748	492	2,645	304	321	0	4,714	796	502	6,012	223
11月	27	1,574	527	2,478	313	311	1	4,363	841	452	5,656	209
12月	0	0	0	0	0	0	0	0	0	0	0	—
1月	0	0	0	0	0	0	0	0	0	0	0	—
2月	0	0	0	0	0	0	0	0	0	0	0	—
3月	26	2,899	1,301	3,220	521	315	5	6,434	1,827	1,061	9,322	359
合計	184	20,321	8,624	20,196	3,288	2,213	37	42,730	11,949	7,201	61,880	336

※「その他」には、はつらつチケット、中小企業互助会等を含む
(平成30年度までは、「減額・免除」と表記)

2. 水泳教室参加者数に関する事項

区分 教室名	実施回数 (回)				参加延人数 (人)			
	I 4~7月	II 9~12月	III 1~3月	小計	I 4~7月	II 9~12月	III 1~3月	小計
親子	0	24	0	24	0	404	0	404
幼児A	0	60	0	60	0	1,335	0	1,335
幼児B	0	60	0	60	0	1,804	0	1,804
小中学生C	0	84	0	84	0	3,445	0	3,445
小中学生DE	0	60	0	60	0	1,331	0	1,331
女性A	0	24	0	24	0	467	0	467
女性B	0	36	0	36	0	605	0	605
一般	0	36	0	36	0	356	0	356
中・高齢者A	0	24	0	24	0	615	0	615
中・高齢者B	0	12	0	12	0	226	0	226
合計	0	420	0	420	0	10,588	0	10,588

※その他の教室

短期水泳教室	年0回実施	参加者0人
シニア元気 フィットネス	年36回実施	参加者353人
のびのび体育	年12回実施	参加者89人
幼児 ダンススタジオ	年0回実施	参加者0人
ダンスフィット	年13回実施	参加者19人

小学生(低学年) ダンススタジオ	年24回実施	参加者168人
小学生(高学年) ダンススタジオ	年12回実施	参加者44人
ダンススタジオ (知的障がい者)	年19回実施	参加者208人
アクアビクス	年26回実施	参加者422人

豊島温水プール

1. 個人遊泳者数に関する事項

(単位：人)

区分	開館 日数	当日券		回数券		その他		小計			合計	一日平均 人数
		大人	小人	大人	小人	大人	小人	大人	小人	幼児		
4月	0	0	0	0	0	0	0	0	0	0	0	—
5月	0	0	0	0	0	0	0	0	0	0	0	—
6月	24	2,012	860	2,775	320	196	15	4,983	1,195	438	6,616	276
7月	27	2,508	1,273	3,532	495	312	22	6,352	1,790	705	8,847	328
8月	27	3,614	1,994	3,794	539	399	48	7,807	2,581	1,384	11,772	436
9月	26	2,309	735	3,510	397	314	10	6,133	1,142	680	7,955	306
10月	27	1,536	340	3,323	200	343	8	5,202	548	362	6,112	226
11月	26	1,408	342	3,095	235	288	6	4,791	583	312	5,686	219
12月	23	1,148	271	3,135	420	333	12	4,616	703	280	5,599	243
1月	24	1,342	384	3,030	327	249	6	4,621	717	404	5,742	239
2月	24	1,609	425	3,322	318	259	2	5,190	745	476	6,411	267
3月	26	1,261	482	3,116	252	229	7	4,606	741	311	5,658	218
合計	254	18,747	7,106	32,632	3,503	2,922	136	54,301	10,745	5,352	70,398	277

※「その他」には、はつらつチケット、中小企業互助会等を含む
(平成30年度までは、「減額・免除」と表記)

2. 水泳教室参加者数に関する事項

区分 教室名	実施回数(回)				参加延人数(人)			
	I 4~7月	II 9~12月	III 1~3月	小計	I 4~7月	II 9~12月	III 1~3月	小計
親子	0	24	17	41	0	352	258	610
幼児A	0	60	42	102	0	1,567	1,179	2,746
幼児B	0	60	42	102	0	1,569	1,306	2,875
小・中学生C	0	72	51	123	0	2,947	2,201	5,148
小・中学生DE	0	72	51	123	0	2,206	1,663	3,869
女性A	0	12	8	20	0	326	205	531
女性B	0	24	17	41	0	468	349	817
女性M	0	12	8	20	0	161	94	255
一般	0	24	16	40	0	403	263	666
中・高齢者	0	36	25	61	0	800	549	1,349
アクアビクス	0	12	8	20	0	112	61	173
合計	0	408	285	693	0	10,911	8,128	19,039

※その他の教室

短期水泳教室	年0回実施	参加者0人
アクアビクス	年114回実施	参加者1,115人
腰痛予防教室	年31回実施	参加者222人

各施設短期スポーツ教室

1. 短期スポーツ教室実施状況に関する事項

施設名：豊島体育館

種目	実施回数	性別	参加人数(人)							指導者(人)	
			幼児	小学生	中学生	15歳以上	18歳以上	65歳以上	小計		合計
こどもトランポリンA	20	男	180	0	0	0	0	0	180	436	40
		女	256	0	0	0	0	0	256		
こどもトランポリンB	20	男	0	219	0	0	0	0	219	429	40
		女	0	210	0	0	0	0	210		
元気に介護予防教室	20	男	0	0	0	0	0	25	25	147	20
		女	0	0	0	0	36	86	122		
こどもフットサルA	20	男	621	0	0	0	0	0	621	647	88
		女	26	0	0	0	0	0	26		
こどもフットサルB	20	男	0	521	0	0	0	0	521	617	87
		女	0	96	0	0	0	0	96		
中高齢者のための タイ式ヨガ (ルーシーダットン)	20	男	0	0	0	0	0	10	10	192	20
		女	0	0	0	0	148	34	182		
障害児チャレンジ スポーツ①	1	男	0	2	1	0	2	0	5	6	3
		女	0	0	0	0	1	0	1		
障害児チャレンジ スポーツ②	1	男	0	2	0	0	2	0	4	5	3
		女	0	0	0	0	1	0	1		
計	122	男	801	744	1	0	4	35	1,585	2,479	301
		女	282	306	0	0	186	120	894		

施設名：柴原体育館

種 目	実施回数	性別	参 加 人 数 (単位：人)							合計	指導者(人)
			幼児	小学生	中学生	15歳以上	18歳以上	65歳以上	小計		
短期いきいき体操A	5	男	0	0	0	0	0	14	14	125	14
		女	0	0	0	0	14	97	111		
短期いきいき体操B	5	男	0	0	0	0	0	9	9	131	10
		女	0	0	0	0	5	117	122		
短期フラエクササイズ	5	男	0	0	0	0	0	0	0	128	10
		女	0	0	0	0	46	82	128		
短期さわやか体操	5	男	0	0	0	0	5	10	15	128	10
		女	0	0	0	0	15	98	113		
短期エアロビクス	5	男	0	0	0	0	0	0	0	131	10
		女	0	0	0	0	85	46	131		
はじめてエアロ	5	男	0	0	0	0	0	4	4	74	10
		女	0	0	0	0	53	17	70		
短期太極拳	5	男	0	0	0	0	5	9	14	114	10
		女	0	0	0	0	11	89	100		
パワーヨガ	32	男	0	0	0	0	0	24	24	842	47
		女	0	0	0	0	729	89	818		
リラックスヨガ	32	男	0	0	0	0	0	0	0	831	54
		女	0	0	0	0	478	353	831		
ベーシックヨガ	32	男	0	0	0	0	0	7	7	830	56
		女	0	0	0	0	576	247	823		
はだしでショートテニス	18	男	108	0	0	0	0	0	108	292	36
		女	184	0	0	0	0	0	184		
かんたんストレッチ	25	男	0	0	0	0	20	2	22	639	25
		女	0	0	0	0	131	486	617		
ナイト・ストレッチ	25	男	0	0	0	0	38	14	52	585	25
		女	0	0	0	0	427	106	533		
ひよっこ体操A	20	男	179	0	0	0	4	0	183	668	20
		女	155	0	0	0	330	0	485		
ひよっこ体操B	8	男	58	0	0	0	0	0	58	236	8
		女	60	0	0	0	118	0	178		
計	227	男	345	0	0	0	72	93	510	5,754	345
		女	399	0	0	0	3,018	1,827	5,244		

施設名：庄内体育館

種 目	実施回数	性別	参 加 人 数 (人)							指導者(人)	
			幼児	小学生	中学生	15歳以上	18歳以上	65歳以上	小計		合計
【苦手克服】 幼児さかあがり	24	男	60	0	0	0	0	0	60	209	46
		女	149	0	0	0	0	0	149		
【苦手克服】 こどもさかあがり	23	男	0	38	0	0	0	0	38	71	23
		女	0	33	0	0	0	0	33		
大人体験 トランポリン	13	男	0	0	0	0	11	6	17	137	26
		女	0	0	0	1	113	6	120		
すくすくきつず スポーツ	20	男	189	0	0	0	0	0	189	360	40
		女	171	0	0	0	0	0	171		
こどもたいそう	20	男	0	136	0	0	0	0	136	261	40
		女	0	125	0	0	0	0	125		
幼児トランポリン	24	男	133	0	0	0	0	0	133	325	44
		女	192	0	0	0	0	0	192		
こどもトランポリン	24	男	0	122	0	0	0	0	122	309	58
		女	0	187	0	0	0	0	187		
ベーシックヨガ	27	男	0	0	0	0	37	0	37	164	27
		女	0	0	0	0	119	8	127		
短期いきいき体操	9	男	0	0	0	0	0	14	14	230	18
		女	0	0	0	0	8	208	216		
短期体カアップ	10	男	0	0	0	0	0	4	4	151	15
		女	0	0	0	0	48	99	147		
【苦手克服】 幼児かけっこ	3	男	38	0	0	0	0	0	38	55	9
		女	17	0	0	0	0	0	17		
【苦手克服】 こどもかけっこ	3	男	0	28	0	0	0	0	28	55	9
		女	0	27	0	0	0	0	27		
【苦手克服】 幼児跳び箱	3	男	27	0	0	0	0	0	27	42	6
		女	15	0	0	0	0	0	15		
【苦手克服】 こども跳び箱	3	男	0	12	0	0	0	0	12	45	6
		女	0	33	0	0	0	0	33		
障害児チャレンジ スポーツ①	2	男	0	0	4	0	2	0	6	14	6
		女	0	2	2	0	4	0	8		
障害児チャレンジ スポーツ②	2	男	1	3	0	0	4	0	8	13	6
		女	1	0	0	0	4	0	5		
計	210	男	448	339	4	0	54	24	869	2,441	379
		女	545	407	2	1	296	321	1,572		

施設名：千里体育館

種 目	実施回数	性別	参 加 人 数 (人)							指導者(人)	
			幼児	小学生	中学生	15歳以上	18歳以上	65歳以上	小計		合計
トランポリン A	24	男	377	0	0	0	0	0	377	878	70
		女	501	0	0	0	0	0	501		
トランポリン B	24	男	0	279	0	0	0	0	279	862	72
		女	0	583	0	0	0	0	583		
トランポリン C	24	男	0	424	0	0	0	0	424	867	72
		女	0	443	0	0	0	0	443		
トランポリン D	24	男	0	0	51	20	31	0	102	418	68
		女	0	0	72	28	214	2	316		
苦手克服 かけっこ教室 A	3	男	35	0	0	0	0	0	35	49	6
		女	14	0	0	0	0	0	14		
苦手克服 かけっこ教室 B	3	男	0	2	0	0	0	0	2	22	6
		女	0	20	0	0	0	0	20		
苦手克服 さかあがり教室 A	10	男	85	0	0	0	0	0	85	117	15
		女	32	0	0	0	0	0	32		
苦手克服 さかあがり教室 B	10	男	0	34	0	0	0	0	34	116	15
		女	0	82	0	0	0	0	82		
苦手克服 とびばこ教室 A	10	男	90	0	0	0	0	0	90	157	20
		女	67	0	0	0	0	0	67		
苦手克服 とびばこ教室 B	10	男	0	34	0	0	0	0	34	126	20
		女	0	92	0	0	0	0	92		
苦手克服チャレンジ なわとび教室	10	男	142	0	0	0	0	0	142	223	20
		女	81	0	0	0	0	0	81		
苦手克服 ボールでトライ	10	男	75	0	0	0	0	0	75	151	20
		女	76	0	0	0	0	0	76		
ひよこっこ体操 A	12	男	46	0	0	0	1	0	47	254	24
		女	81	0	0	0	126	0	207		
ひよこっこ体操 B	8	男	52	0	0	0	0	0	52	222	16
		女	59	0	0	0	111	0	170		
Kids Fit A	12	男	73	0	0	0	0	0	73	133	24
		女	60	0	0	0	0	0	60		
Kids Fit B	18	男	140	0	0	0	0	0	140	196	30
		女	56	0	0	0	0	0	56		
短期ヨガ こづれDEヨガ	16	男	55	0	0	0	0	0	55	238	16
		女	64	0	0	0	119	0	183		
短期ヨガ 骨盤ヨガ	16	男	0	0	0	0	0	0	0	191	16
		女	0	0	0	0	183	8	191		
短期ヨガ はじめてヨガ	12	男	0	0	0	0	4	0	4	169	12
		女	0	0	0	0	129	36	165		
体幹トレーニング	12	男	0	0	0	0	5	0	5	179	12
		女	0	0	0	0	147	27	174		
短期トランポリン A	0	男	0	0	0	0	0	0	0	0	0
		女	0	0	0	0	0	0	0		
短期トランポリン B	0	男	0	0	0	0	0	0	0	0	0
		女	0	0	0	0	0	0	0		
短期トランポリン C	0	男	0	0	0	0	0	0	0	0	0
		女	0	0	0	0	0	0	0		
短期エアロビクス A	3	男	0	0	0	0	0	3	3	92	9
		女	0	0	0	0	57	32	89		
短期エアロビクス B	8	男	0	0	0	0	0	0	0	109	16
		女	0	0	0	0	90	19	109		
短期ソフト エアロビクス	3	男	0	0	0	0	0	0	0	109	9
		女	0	0	0	0	72	37	109		

施設名：千里体育館

種 目	実施回数	性別	参 加 人 数 (人)							指導者(人)	
			幼児	小学生	中学生	15歳以上	18歳以上	65歳以上	小計		合計
短期いきいき体操	3	男	0	0	0	0	0	22	22	182	9
		女	0	0	0	0	6	154	160		
夏短期楽しいエクササイズA	4	男	0	0	0	0	0	12	12	47	4
		女	0	0	0	0	4	31	35		
夏短期楽しいエクササイズB	4	男	0	0	0	0	0	8	8	76	4
		女	0	0	0	0	8	60	68		
障害児チャレンジスポーツ①	3	男	0	2	6	0	2	0	10	22	6
		女	0	1	3	0	8	0	12		
障害児チャレンジスポーツ②	3	男	7	5	0	0	5	0	17	30	6
		女	1	1	0	0	11	0	13		
計	299	男	1,177	780	57	20	48	45	2,127	6,235	617
		女	1,092	1,222	75	28	1,285	406	4,108		

施設名：千里体育館(二ノ切温水プール代替)

種 目	実施回数	性別	参 加 人 数 (人)							指導者(人)	
			幼児	小学生	中学生	15歳以上	18歳以上	65歳以上	小計		合計
シニア元気フィットネス月	10	男	0	0	0	0	0	0	0	52	10
		女	0	0	0	0	0	52	52		
シニア元気フィットネス金	10	男	0	0	0	0	0	28	28	82	10
		女	0	0	0	0	0	54	54		
二ノ切ダンススタジオ(知的障がい者クラス)	15	男	0	0	0	0	26	0	26	143	29
		女	0	0	0	0	117	0	117		
二ノ切小学生ダンススタジオ(低学年)月	10	男	0	25	0	0	0	0	25	68	10
		女	0	43	0	0	0	0	43		
二ノ切小学生ダンススタジオ(低学年)金	10	男	0	0	0	0	0	0	0	125	10
		女	0	125	0	0	0	0	125		
二ノ切小学生ダンススタジオ(高学年)	10	男	0	0	0	0	0	0	0	44	10
		女	0	44	0	0	0	0	44		
計	65	男	0	25	0	0	26	28	79	514	79
		女	0	212	0	0	117	106	435		

施設名：武道館ひびき

種 目	実施回数	性別	参 加 人 数 (人)						小計	合計	指導者(人)
			幼児	小学生	中学生	15歳以上	18歳以上	65歳以上			
こども バランス教室	16	男	137	0	0	0	0	0	137	198	32
		女	61	0	0	0	0	0	61		
ヨーガ A 短期	0	男	0	0	0	0	0	0	0	0	0
		女	0	0	0	0	0	0	0		
ヨーガ B 短期	0	男	0	0	0	0	0	0	0	0	0
		女	0	0	0	0	0	0	0		
夏短期子ども剣道	0	男	0	0	0	0	0	0	0	0	0
		女	0	0	0	0	0	0	0		
護身術 (合気道)	0	男	0	0	0	0	0	0	0	0	0
		女	0	0	0	0	0	0	0		
なぎなた (無料体験会)	2	男	0	0	0	0	4	0	4	11	5
		女	0	0	0	0	3	4	7		
柔道 (無料体験会)	2	男	0	9	0	0	0	0	9	17	3
		女	0	8	0	0	0	0	8		
剣道 B (無料体験会)	2	男	0	20	0	0	0	0	20	27	4
		女	3	4	0	0	0	0	7		
居合道 (無料体験会)	2	男	0	0	0	0	2	2	4	7	6
		女	0	0	0	0	3	0	3		
日本拳法 (無料体験会)	2	男	0	16	0	2	5	0	23	28	11
		女	0	1	2	2	0	0	5		
少林寺拳法 (無料体験会)	2	男	0	5	1	1	0	0	7	12	6
		女	0	3	2	0	0	0	5		
かけっこ教室	4	男	0	28	0	0	0	0	28	48	8
		女	0	20	0	0	0	0	20		
障がい者 スポーツ体験会	1	男	3	18	0	0	11	1	33	64	3
		女	1	8	2	1	19	0	31		
計	33	男	140	96	1	3	22	3	265	412	78
		女	65	44	6	3	25	4	147		

〔 空 港 課 〕

1. 共同利用施設に関する事項

年間利用者数 61,002人

施設数 34施設

施設名 勝部、原田、利倉、穂積、野田、庄内市民、三国、豊南、庄内東、服部南、高川、島田、小曾根、上津島、浜、豊南東、走井、箕輪、庄本、庄内南、豊南西、服部寿、千成、大島、日出、山ノ上、蛍池、庄内幸、庄内宝、豊島北、曾根西、曾根東、利倉西、穂積南

空気調和機器更新工事 2施設

2. 空港周辺対策に関する事項

(1) 空港周辺対策関係会合

大阪国際空港周辺都市対策協議会 8回開催

大阪国際空港騒音対策委員会 4回開催

大阪国際空港周辺対策基金幹事会・運用委員会 5回開催

(2) 関係機関への要望

全国民間空港関係市町村協議会 3回

(3) 航空機公害対策推進市民運動団体活動費補助金

走井地区航空機被害対策委員会ほか7団体 979,244円

3. 空気調和機器更新工事補助に関する事項

・空気調和機器更新工事① 補助件数 1件 補助額 92,487円

・空気調和機器更新工事② 補助件数 10件 補助額 268,530円

・空気調和機器更新工事③ 補助件数 69件 補助額 2,331,737円

4. 防音工事済み住宅に住む生活保護等世帯の冷房電気料金助成に関する事項

助成件数 599件 助成額 4,343,513円

5. 空港周辺地域の整備に関する事項

大阪国際空港周辺地域整備構想(素案)の策定

6. 空港を活かしたまちづくりの推進に関する事項

(1) イベントへの就航都市の参加

・空楽フェスタ2020(就航都市物産事業)

新型コロナウイルス感染防止のため中止

・WEB豊中まつり(38都市)

令和2年10月17日・18日

・豊中市農業祭

新型コロナウイルス感染防止のため中止

・大阪国際空港就航都市事務担当者会議

新型コロナウイルス感染防止のため中止

(2) 就航都市との交流事業

・さくらんぼ種飛ばし大阪豊中グランプリ2020(東根市)

新型コロナウイルス感染防止のため中止

・奄美まつり(奄美市)

新型コロナウイルス感染防止のため中止

・壮年軟式野球(隠岐の島町)

新型コロナウイルス感染防止のため中止

・就航都市料理講座

新型コロナウイルス感染防止のため中止

・隠岐神楽の舞(隠岐の島町)

新型コロナウイルス感染防止のため中止

・少年軟式野球(隠岐の島町)

新型コロナウイルス感染防止のため中止

(3) 空港でのイベントへの参画・参加

・空楽フェスタ2020

新型コロナウイルス感染防止のため中止

・大阪国際空港こども見学ツアー

令和2年11月7日、22日

- ・大阪国際空港写真展・写真コンテスト
 - ・大阪国際空港小学生写生大会
 - ・「空の日」エアポートフェスティバル2020
 - ・大阪国際空港雪まつり
- 募集：令和2年8月3日～令和3年1月8日
 展示：令和3年2月11日～10月(予定)
 新型コロナウイルス感染防止のため中止
 新型コロナウイルス感染防止のため中止
 新型コロナウイルス感染防止のため中止
- (4) 就航都市でのイベントへの参加
- ・信州夢街道フェスタ(松本市)
 - ・須賀川市釈迦堂川花火大会(須賀川市)
- 新型コロナウイルス感染防止のため中止
 新型コロナウイルス感染防止のため中止
- (5) 空港活性化関係会合
- 全国民間空港関係市町村協議会
 - 航空乗継利用促進協議会
 - 大阪国際空港周辺地域活性化連絡会
- 1回開催
 1回開催
 3回開催

〔 産 業 振 興 課 〕

1. 産業振興に関する事項

事業名称	令和2年度(2020年度)実施内容
商工会議所事業補助	1事業
商業団体等事業補助	3団体 19事業

2. 新産業育成に関する事項

中小企業チャレンジ事業
産業振興審議会

委員数	開催回数
8人	2回

事業名称	令和2年度(2020年度)実施内容
中小企業チャレンジ事業補助	5事業対象
とよなか起業・チャレンジセンター事業	入居会員数(令和3年(2021年)3月末時点) 本会員3人 フリーシート会員0人 起業セミナー 0回 ネットを使った営業販売の勉強会 12回 延べ51人参加 起業家トークイベント 0回
中小企業チャレンジ支援事業	事業所訪問 60事業所 経営セミナー 0回 TOYONAKA BUSINESS UP CAMP! 8回 オンライン 配信時視聴:99人 総視聴回数:490回 オフライン 2回実施:10人参加 中小企業等アドバイザー派遣 2回 1団体・1事業者

3. 企業立地促進に関する事項

事業名称	令和2年度(2020年度)実施内容
企業立地促進条例に基づく奨励金交付	23事業所(25件)

4. 金融支援に関する事項

事業資金融資信用保証料助成

対象融資	件数	助成額
「大阪府小規模資金」	15件	379,448円
「セーフティネット保証制度(1~6号)」	1件	25,000円
「東日本大震災復興緊急保証制度」	0件	0円
「新型コロナウイルス対策信用保証料助成金」	316件	60,072,763円
合計	332件	60,477,211円

事業資金融資利子補給

対象融資	件数	支給額
日本政策金融公庫利子補給(普通・新企業育成等)	395件	3,742,100円
【内訳】	~平成28年度 74件	405,000円
	平成29年度~ 321件	3,337,100円

5. 認定(府信用保証協会)に関する事項

種 別	発行件数	
中小企業信用保険法第2条第5項にもとづく 特定中小企業者の認定	連鎖倒産防止(1号)	0件
	突発的災害(自然災害等)(4号)	367件
	不況業種(5号)	173件
	取引金融機関の破綻(6号)	0件
	取引金融機関の金融取引の調整(7号)	0件
中小企業信用保険法第2条第6項にもとづく特定中小企業者の認定	3,506件	
東日本大震災に対処するための特別の財政援助及び助成に関する法律第128条第1項にもとづく特定中小企業者の認定	0件	
合 計	4,046件	

6. 大規模小売店舗立地法に関する事項

大規模小売店舗立地審議会

委員数	開催回数
6人	1回

事業名称	令和2年度(2020年度)実施内容
大規模小売店舗変更届出の受理等	5件

7. 企業人権啓発に関する事項

事業名称	会員数(令和3年(2021年)3月31日現在)
豊中企業人権啓発推進員協議会事務局の運営	134事業所

企業啓発用DVDの貸出し	延べ 39本 貸出し
--------------	------------

8. 営業証明に関する事項

事業名称	件数	枚数
営業証明の発行	6件	7枚

9. 新型コロナウイルス感染症対策特別事業に関する事項

事業名称	件数	助成額
小規模事業者応援金	1,119件	2億2,380万円
産業活動助成金(第1期)	544件	1,465万6,000円
産業活動助成金(第2期)	198件	192万4,000円
新型コロナウイルス対策信用保証料助成金	316件	6,007万2,763円
売上アップ応援金	87件	2,571万2,000円

キャッシュレス決済ポイント還元事業	実施時期:令和2年10月1日から10月31日 還元率:20%(1回の決済で1,000円分までポイント還元、還元上限1万円)
-------------------	--

	参加事業者数：2,542事業者(対象端末3,688台) ポイント還元金額：2億7,767万9,706円
豊中市プレミアム付商品券(マチカネくんチケット)事業	実施時期：令和2年11月1日から令和3年1月31日 発行総数：60万冊 (全店舗共通券：30万冊 中小店舗専用券：30万冊) 発行総額：3.6億円(500円×12枚綴×60万冊) 販売価格：全店舗共通券 65歳未満 5,000円(プレミアム率20%) 65歳以上 4,500円(プレミアム率33%) 中小店舗専用券 65歳未満 4,000円(プレミアム率50%) 65歳以上 3,500円(プレミアム率71%) 参加事業者数：1,772事業者

環境部

□組織構成と主な業務内容

課名	主な業務内容	収録事項
環境政策課	部の総括事務。環境に係る啓発及び学習。環境基本計画の策定及び進行管理。環境審議会及び環境保全審査会の運営。環境配慮及び環境影響評価に係る届出等。地球温暖化対策。環境に係る総合企画。公害に係る苦情処理。公害の発生状況の把握・大気汚染等常時監視。水質汚濁に係る検査分析。アスベスト対策。	<p>(環境総務係)</p> 1 環境啓発・環境学習
		<p>(環境企画係)</p> 1 環境審議会 2 環境基本計画 3 豊中アジェンダ2 1 (市民行動計画)の普及促進 4 地球温暖化対策の推進 5 環境保全審査会 6 環境配慮届出 7 助成制度及び法関連
		<p>(環境保全係)</p> 1 公害法令に基づく届出書の受付・審査 2 公害苦情処理 3 大気汚染状況の常時監視 4 ダイオキシン類の常時監視 5 水質汚濁に係る検査分析 6 環境騒音の調査 7 アスベスト対策 8 航空機騒音の常時監視
公園みどり推進課	公園事業の申請。公園事業の年次計画、設計、施工。公園台帳の整備、保管。公園の維持管理。都市緑化の調査、計画、普及、指導及び推進。自然環境保全及び啓発。鳥獣保護管理(捕獲許可・飼養登録・鳥獣相談)事務。堆肥化事業の推進(緑と食品のリサイクルプラザ製造関係)、堆肥「とよっぴー」の有効活用。花とみどりの講習及び相談、緑化リーダーの育成。	<p>(企画調整係)</p> 1 公園設置状況 2 魅力ある公園づくりの推進 3 ふれあい緑地フェスティバル 4 緑化事業基金 5 高校野球発祥の地記念公園の運営管理
		<p>(整備改良係)</p> 1 公園整備・再整備工事 2 その他工事 3 委託業務 4 都市計画公園以外の都市公園及び児童遊園の設置状況 5 大阪国際空港周辺場外用地の取得 6 公園占用及び公園施設設置管理許可
		<p>(維持管理係)</p> 1 公園施設の状況 2 公園維持管理委託 3 公園内制限行為 4 公園・緑道における自主管理活動 5 街路樹等維持管理委託 6 公園の修繕工事
		<p>(緑化自然環境係)</p> 1 自然環境保全・啓発 2 鳥獣保護管理(捕獲許可・飼養登録・鳥獣相談・カラスの巢の撤去) 3 堆肥化事業(緑と食品のリサイクルプラザ製造関係) 4 緑化推進 5 豊中みどりの交流会運営
		<p>(花とみどりの相談所)</p> 1 花とみどりの講習・相談 2 緑化リーダー 3 緑化リーダー会との協働 4 活動状況

<p>減量計画課</p>	<p>一般廃棄物処理計画に関すること。一般廃棄物の減量及び再資源化に係る施策の立案や進行管理並びに関係機関との連絡調整。廃棄物減量等推進審議会に関すること。伊丹市及び豊中市伊丹市クリーンランドとの連絡調整。環境事業所施設及び車両管理。</p>	<p>(計画推進係)</p> <ol style="list-style-type: none"> 1 一般廃棄物処理計画 2 廃棄物減量等推進審議会 3 ごみ減量普及啓発 4 豊中エコショップ制度 <p>(業務係)</p> <ol style="list-style-type: none"> 1 車両管理 2 環境事業所施設管理
<p>美化推進課</p>	<p>美化推進活動の企画及び調整。美化啓発の推進。地域での美化活動の支援。路上喫煙の防止における啓発活動・巡回指導等。公共の場所での不法投棄物の処理及び防止対策。青色防犯パトロールの実施。違法屋外広告物の簡易除却。</p>	<p>(美化推進係)</p> <ol style="list-style-type: none"> 1 美化推進活動の企画及び調整等 2 美化推進活動の関係機関との連絡調整 3 地域清掃活動等の推進 4 空き地管理(除草等、適正管理の指導) 5 美しいまちづくりの推進に関する条例の推進 6 豊中市路上喫煙の防止に関する条例の推進 <p>(環境美化係)</p> <ol style="list-style-type: none"> 1 不法投棄物の処理 2 環境美化の促進
<p>家庭ごみ事業課</p>	<p>市内全域の再生資源収集、処理施設への搬入及び搬送。家庭系臨時ごみの排出量の認定。家庭系臨時ごみの処理手数料の調定及び収納。市内全域の可燃ごみ、不燃ごみ及び粗大ごみにおけるごみ収集運搬業務委託業者の指導。廃棄物減量等推進員の運営等。家庭系ごみの分別徹底とリサイクル推進に向けた広報周知。</p>	<p>(作業係)</p> <ol style="list-style-type: none"> 1 ごみ収集対象世帯及び人口 2 ごみ収集及び運搬 3 ひと声ふれあい収集 4 戸別収集のごみステーション化の推進 5 市民啓発事業 <p>(資源化推進係)</p> <ol style="list-style-type: none"> 1 廃棄物減量等推進員 2 再生資源集団回収報奨金交付 3 容器包装分別収集 4 分別周知事業 5 大規模建築物の廃棄物等保管場所等の設置及び届出等 <p>(委託業務係)</p> <ol style="list-style-type: none"> 1 ごみ収集及び運搬業務委託 2 粗大ごみ受付業務 <p>(臨時ごみ業務係)</p> <ol style="list-style-type: none"> 1 一般廃棄物処理手数料の収納(家庭系臨時ごみ) 2 一般廃棄物処理手数料の調定(家庭系臨時ごみ)
<p>事業ごみ指導課</p>	<p>一般廃棄物処理業者等の許可及び指導監督。事業系ごみの減量対策。産業廃棄物の適正処理に関する許可及び指導。し尿の手数料の調定、収納。し尿の処理申込み。</p>	<p>(一般廃棄物指導係)</p> <ol style="list-style-type: none"> 1 一般廃棄物収集運搬業許可 2 事業系ごみの減量及び適正処理対策 3 一般廃棄物処理手数料の収納(し尿、許可手数料) 4 一般廃棄物処理手数料の調定(し尿、許可手数料) 5 し尿収集運搬業務 6 し尿及び浄化槽汚泥処理業務 <p>(産業廃棄物指導係)</p> <ol style="list-style-type: none"> 1 産業廃棄物処理業者許可及び指導 2 産業廃棄物排出事業者適正処理指導 3 PCB廃棄物保管事業者に対する適正保管及び適正処理指導 4 自動車リサイクル法に係る登録・許可 5 建設リサイクル法に係る適正処理指導

□令和2年度(2020年度)の主な取組み ～活動概要～

環境政策課

環境基本条例に基づき環境行政を総合的・計画的に推進するため、環境施策の年度報告書「とよなかの環境～2019年度 速報版～」と「とよなかの環境～2019年度 評価と今後に向けて～」を作成・公表した。

「とよなか市民環境展」をNPO法人とよなか市民環境会議アジェンダ21と協働で実施し、地域における環境学習を推進した。また、とよなか市民環境会議の活動強化として、同法人と協働し、独自ホームページの開設やフェイスブックによる構成団体の取組み事例を発信し、環境活動の実践を促進した。

地球温暖化対策の取組みとしては、地域の生活スタイルや個々のライフスタイルに応じた効果的かつ参加しやすい取組みの実施を通じて市民の意識改革を促し、温室効果ガスの排出を抑制していくことを目的に「市民向け地球温暖化対策省エネ推進事業」として「省エネ機器等の診断」SNSを活用した「せーのでエコ活」などを実施したほか、「住宅用再生可能エネルギーシステム設置補助」「家庭用燃料電池システム設置補助」、「ネット・ゼロ・エネルギー・ハウス(ZEH)普及促進補助」、「住宅の窓断熱リフォーム支援補助」などの助成制度による普及促進に取り組んだ。さらに、吹田市と「地球温暖化対策に関する連携協定」を締結し、再生可能エネルギー比率の高い電力契約を促す「電力のグループ購入(EE電)」に取り組むとともに、吹田市と「気候非常事態共同宣言」を行い、「2050年までに温室効果ガス排出量実質ゼロをめざすゼロカーボンシティ」を表明した。

公害を防止し良好な生活環境を確保するため、大気汚染防止法や豊中市環境の保全等の推進に関する条例等の公害関係法令に基づき、事業者から提出された届出を受付・審査するとともに大気汚染や水質汚濁等の常時監視を行った。また、市民から寄せられた公害苦情を迅速に処理するとともに、アスベスト対策については建築物解体工事現場への立入調査を実施し、施工業者へアスベスト飛散防止対策について啓発・指導を行い、市民の不安解消に努めた。

同条例に基づく環境配慮指針及び環境影響評価制度の取組みを進めるとともに、雨水の流出抑制や再利用のため、雨水貯留タンク設置の助成を行った。

公園みどり推進課

公園については、魅力向上を図るためふれあい緑地については公園の活性化事業とともに飲食店舗の整備・運営を行う民間事業者を選定した。また千里中央公園については令和2年(2020年)3月に策定した千里中央公園再整備基本計画に基づく公園の再整備に向け、公募に向けた民間事業者へのサウンディング調査を実施した。

安全安心対策については、北町2丁目第1公園外3公園に加え、国の補正予算による補助金を活用して島江北公園、千成町公園、島田公園を追加した計7公園の遊具更新を行い、千里南町桃山公園外5公園にて園路整備、段差解消などバリアフリー化を行った。また、土砂災害特別警戒区域に指定されている榎ノ木公園、千里緑地の法面改修を行うため、設計委託を行った。公園等有効活用では、野畑南公園及びふれあい緑地(第4街区)に災害時用トイレ、備蓄倉庫、ソーラー照明灯等、防災の機能を有した施設を整備した。また、公園等の自主管理活動や愛護活動の拡大を図り、地域での活動への支援とともに安全に憩い遊べるよう維持管理を行った。

高校野球発祥の地記念公園において、第101回全国高等学校野球選手権大会の優勝校・準優勝校プレートと第102回大会メモリアルプレートの設置式典を実施した。

緑化推進については、緑化樹の配付をはじめ、生垣緑化助成、バラ園など草花や街路樹等の維持管理を行うとともに、市民との協働によるみどりのまちづくりを進めるため、みどりのつどいやみどりのフォーラムなどのみどりの交流会活動を行った。

自然環境の保全・啓発として、自然観察会等の開催による啓発をはじめ、島熊山緑地の保全、保護樹等の助成制度による樹林・樹木の保全等に努めるとともに、鳥獣保護管理として捕獲許可等の事務を行った。また、大阪府の準絶滅危惧種に指定されている希少なヒメボタルの生息地である「春日町ヒメボタル特別緑地保全地区」において、市民との協働によるヒメボタル幼虫調査などを実施し保全活動を広く周知した。堆肥化事業(緑と食品のリサイクルプラザ)では、給食センターから排出される生ごみと街路樹等の剪定枝の堆肥化に取り組み、製造した堆肥「とよっぴー」を活用し、資源循環啓発の活動として講座型環境学習や農体験学習などを行った。

花とみどりの相談所では、花とみどりに関する相談や講習会の開催、緑化リーダー養成講座を開講するとともに、同講座修了者で組織される豊中緑化リーダー会との協働による、みどりの育成・啓発活動の中で、就労準備支援事業や大阪府のみどりの風の道形成事業にも取り組み、都市緑化意

識の高揚、植栽知識の普及等を図った。

減量計画課

平成30年度(2018年度)から運用している「第4次豊中市一般廃棄物処理基本計画」及び当該計画のアクションプランである「第4次豊中市ごみ減量計画」の進行管理を行った。

ごみの減量及びリサイクルを推進するため、事業者・豊中市社会福祉協議会と協働でフードドライブを実施し、食品ロスの削減に取り組んだ。また、自宅学習型によるマイボトル推進イベントを実施し、プラスチックごみの削減に取り組んだ。

両計画の見直し、並びに新たなごみ減量施策を検討する基礎資料とするため、事業系ごみ排出実態調査を行った。

「第3次豊中市環境基本計画」及び環境分野の個別計画を一体的に推進するため、動画共有サイトYouTube「とよなか環境TV」において、ごみと再生資源の分け方・出し方や食品ロス削減の取り組みなどの環境に関する動画を配信し、ごみの減量及びリサイクル推進の普及を図った。

協働の取り組みとして、豊中エコショップ制度を市民・事業者とともに実施し、豊中エコショップ新規認定店舗の拡充を図るとともに、ごみの減量と温室効果ガスの削減及びエコショップ認定店舗の利用促進を目的に、「とよなかエコショップガイドブック」を発行するなど、エコショップ制度の普及に取り組んだ。

環境事業所北館の老朽化に伴う建物修繕を行うなど、環境事業所に関わる施設及び車両の適正管理を行った。

美化推進課

幼児に対する啓発事業として、幼児図画コンクールを実施した。また、市内のこども園等の園児等を対象に、子ども環境学習事業の一環として美化清掃活動の取り組みを支援することにより、きれいなまちを意識し、まちの美化意識を向上させることと自らが清掃に関わることのできる力を身につけることを目的とする『幼少期から始める美化清掃活動』を実施した。

不法投棄対策では、環境部・都市基盤部の協力体制(庁内連絡会議)を強化して防止及び撤去活動を行った。また、警察との連携強化を図り、不法投棄の防止、街頭犯罪の抑止及び子どもの安全・安心の見守りを行う不法投棄防止パトロール及び青色防犯パトロールを実施した。

アダプト推進事業としては、24団体(24覚書・協定締結)が地域で活動を展開している。

また、違法簡易広告物追放推進団体制度(とよなか美はり番)については、屋外広告物の違法な掲出を許さない地域環境づくりの推進をめざして、7団体、265名が活動している。

「豊中市美しいまちづくりの推進に関する条例」の推進においては、同条例を平成17年(2005年)4月1日に施行してから、美化推進重点地区に指定している豊中駅周辺、庄内駅周辺及び千里中央駅周辺での啓発・巡回指導及び美化清掃に取り組むとともに、美化推進重点地区協力員登録制度(まち美化名人(めいと))の推進により、地域と連携した美化活動を進めた。

「豊中市路上喫煙の防止に関する条例」の推進においては、同条例を平成24年(2012年)4月1日に施行してから、関係部局(危機管理課・環境部・健康医療部・都市基盤部・消防局)で構成する推進会議等において、条例の推進に努めた。さらに、路上喫煙禁止区域に指定している豊中駅周辺、千里中央駅周辺及び庄内駅周辺での啓発活動・巡回指導等を実施した。また、令和3年(2021年)4月1日施行の「豊中市健康及び安全のための総合的なたばこ施策の推進に関する条例」に付随する路上喫煙対策事業を実施した。

家庭ごみ事業課

「廃棄物の処理及び清掃に関する法律第6条の2」及び「容器包装リサイクル法」などの関係法令に基づき、「第4次豊中市一般廃棄物処理基本計画」で定めたごみ分別収集事業を行った。ごみ収集運搬体制については、公民の最適な役割分担の明確化と災害時における市民生活の安心・安全の確保等の観点から、市内全域をごみ種別に公民が分担して効率的なごみ収集運搬業務を行い、民間は、可燃ごみ、不燃ごみ及び粗大ごみの収集運搬、直営は、再生資源(プラスチック製容器包装、ペットボトル、空き缶・危険ごみ、ガラスビン、紙・布)の回収運搬を実施した。また、使用済小型家電、水銀使用廃製品(水銀を使用した蛍光灯、体温計、血圧計、温度計及び電池類)については拠点回収を実施した。

粗大ごみ受付センターでの円滑な受付業務や、粗大ごみ処理券の作成等を行った。

要件を満たした自力でのごみ出しが困難な高齢者及び障害者世帯の在宅生活を支援するための戸別収集と安否確認を行う「ひと声ふれあい収集」では、利用促進に向けた周知活動を実施し、利用世帯の増加につなげた。

市民啓発事業として、ごみの発生抑制、分別排出、リサイクルをさらに推進するため、「ハッピーごみ減量(げん)通信」「わが家のごみカレンダー」の発行等広報周知活動の充実を図るとともに、地域コミュニティのリサイクル活動である再生資源集団回収については、PR活動を積極的に取り組み、事業の活性化を図った。

自治会等を対象としたごみの分別に係る出前講座を継続実施しつつ、小学校、こども園等で実施している環境学習の充実を図った。

廃棄物減量等推進員活動支援では、地域に密着したごみ減量・リサイクル推進活動の展開を図るため、小学校で実施している環境学習への参加、ごみ処理施設等の見学会等を実施し、3Rについての知識の浸透を進めた。

子ども服リユースを3回開催するとともに、地域団体等との連携も視野に入れた市民との協働による事業展開を推進した。

事業ごみ指導課

事業系ごみの減量対策としては、リデュース情報紙「リニュース」を発行し、事業者配布するとともに「事業系ごみ減量マニュアル」を活用し、ごみの減量に向けた取組みを行った。多量排出事業者には、減量計画書の作成・提出を指示した。産業廃棄物の適正処理としては、処理業者に対する許可指導、排出事業者への適正処理指導を行った。また、自動車リサイクル法関連事業者の登録・許可手続きや、PCB廃棄物対策として、事業者に対し適正保管・適正処理指導を行い、市保管PCB廃棄物については、追加調査及び適正処理を行った。不適正処理対策として、解体現場の立入指導を行った。

〔 環 境 政 策 課 〕

環境総務係

1. 環境啓発・環境学習に関する事項

(1) 啓発イベント開催

事業名	場所	実施日	参加数
とよなか市民環境展2020 新しい生活様式で、今できることを	環境交流センター 萩の寺公園	11月27・28・29日	691人

(2) 環境活動、学習の交流拠点

- ・豊中市立環境交流センター管理運営業務（指定管理者：NPO法人とよなか市民環境会議アジェンダ21）
- ・豊中市立環境交流センター来館者数 9,822人

(3) ESDの推進

- ・ESDとよなか連絡会議 4回実施
- ・ESDセミナー 2回 参加者数 合計19人
- ・ESDリソースセンター（WEB）の運営

環 境 企 画 係

1. 環境審議会に関する事項

(1) 審議事項：環境基本計画の進行管理および推進

(2) 委員の構成

区 分	名 前	職 業 等	備 考
会 長	上甫木 昭春	大学名誉教授	
会長代理	田中 晃代	大学教授	
委 員	猪井 博登	大学准教授	
〃	上田 佳代	大学院准教授	
〃	小杉 隆信	大学教授	
〃	小谷 真理	大学准教授	
〃	花嶋 温子	大学准教授	
〃	前迫 ゆり	大学院教授	
〃	加納 栄二	事業者	
〃	山西 洋一	事業者	
〃	大橋 寛実	市民公募	
〃	田中 偉夫	市民公募	
〃	松本 敏明	労働組合	
〃	廣田 学	市民団体	
〃	熊本 英子	市民団体	

(3) 開催状況 2回

2. 環境基本計画に関する事項

(1) 第3次豊中市環境基本計画進行管理

環境報告書の公表

「とよなかの環境～2019年度 速報版～」

「とよなかの環境～2019年度 評価と今後に向けて～」

(2) 環境委員会等の開催状況

	開催回数	内 容
環境委員会	0回	環境委員会委員に情報提供を実施
幹事会	1回	令和元年度（2019年度）年次報告及び令和2年度（2020年度）年次計画（案）について

3. 豊中アジェンダ21(市民行動計画)の普及促進に関する事項

(1) とよなか市民環境会議 役員会 開催回数 1回

- ①令和2年度(2020年度)とよなか市民環境会議総会について
- ②令和2年度(2020年度)役員体制(案)について
- ③令和元年度(2019年度)活動報告について
- ④令和2年度(2020年度)活動計画(案)について
- ⑤第3次豊中アジェンダ21の令和元年度(2019年度)評価について
- ⑥「とよなかエコ市民賞」実施要綱改正について
- ⑦NPO法人とよなか市民環境会議アジェンダ21の活動について

(2) とよなか市民環境会議総会

開催日	書面開催
案	平成元年度(2019年度)とよなか市民環境会議活動報告
	令和2年度(2020年度)役員体制(案)
	令和2年度(2020年度)とよなか市民環境会議活動方針・計画(案)
	「第3次豊中アジェンダ21」の2019年度評価(案)

4. 地球温暖化対策の推進に関する事項

(1) 地球温暖化防止地域計画

- ①「省エネ機器、省エネ住宅への取組み等に対する支援システム」及び「地球温暖化防止エコポイント制度」事業の実施
 家電の省エネ診断19件 住宅の省エネ診断4件 省エネ相談会10回(参加者数316人)
 エネルギー見える化モニター17件
 エコポイントチケット「とよか」配布枚数 2,540枚
- ②住宅用再生可能エネルギーシステム設置補助金交付制度
 補助実績:太陽光発電設備81件
- ③家庭用燃料電池システム設置補助金交付制度
 補助実績:95件
- ④ネット・ゼロ・エネルギー・ハウス(ZEH)普及促進補助事業
 補助実績:3件
- ⑤住宅の窓断熱リフォーム支援事業
 補助実績:24件
- ⑥電気自動車・プラグインハイブリッド車用急速充電器1基運用
- ⑦市有施設の屋根貸しによる太陽光発電システム設置促進事業 5施設で運用
- ⑧クールチョイス普及啓発事業
 伊丹市、兵庫県立伊丹高等学校と協働で公共交通機関の利用促進に関する啓発動画を作成し、大阪国際空港内・兵庫県ブースのデジタルサイネージで放映

(2) 地球温暖化対策実行計画

- 第4次豊中市地球温暖化対策実行計画の推進
 クールビズ・ウォームビズ等による省エネ、節電の取組み
 「環境推進員作業部会(エコタン集会)」2回(書面開催)
 電力の調達に関する環境配慮方針の更新
 温暖化対策通信「省エネE~CO(エ~コ)っちゃ!」発行(2回)

5. 環境保全審査会に関する事項

(1) 審議事項

環境影響評価計画書	0件
環境影響評価準備書	0件

(2) 委員の構成

区 分	名 前	職 業 等	備 考
会 長	佐山 浩	大学教授	
会長代理	澤木 昌典	大学院教授	
委 員	金崎 正行	弁護士、非常勤講師	
〃	前迫 ゆり	大学院教授	
〃	張野 宏也	大学教授	
〃	山村 充	大学教授	
〃	吉田 長裕	大学院准教授	

(3) 開催状況 0回

6. 環境配慮届出に関する事項

用 途	工場・事業場	倉庫・資材置場	敷地造成等	駐車場・駐車施設	住宅・共同住宅
届出 件数	3件	1件	0件	1件	21件
	商業施設・事務所	公共的建築物	その他	公共事業	合 計
	3件	0件	1件	0件	30件

7. 助成制度及び法関連に関する事項

(1) 雨水貯留タンク設置助成 14件 2,6750

(2) 工場立地法届出 届出なし

環 境 保 全 係

1. 公害法令に基づく届出書の受付・審査に関する事項

(単位: 件)

関 係 法 規	内 容	受 付 件 数
大 気 汚 染 防 止 法 大阪府生活環境の保全等に関する条例	ばい煙発生施設設置届出書等 届出施設設置届出書等(大気)	65
大 気 汚 染 防 止 法 大阪府生活環境の保全等に関する条例	特定粉じん排出等作業実施届出書等 石綿排出等作業実施届出書等	104
ダイオキシン類対策特別措置法	特 定 施 設 設 置 届 出 書 等	3
水 質 汚 濁 防 止 法 瀬戸内海環境保全特別措置法 大阪府生活環境の保全等に関する条例	特 定 施 設 設 置 届 出 書 等 特 定 施 設 設 置 許 可 申 請 書 等 届出施設設置届出書等(水質)	46
土 壌 汚 染 対 策 法 大阪府生活環境の保全等に関する条例	一定の規模以上の土地の形質の変更届出書 土地の利用履歴等調査結果報告書 その他届出書、申請書、報告書、相談等	79
騒 音 規 制 法 大阪府生活環境の保全等に関する条例	特 定 施 設 設 置 届 出 書 等 届出施設設置届出書等(騒音)	65
振 動 規 制 法 大阪府生活環境の保全等に関する条例	特 定 施 設 設 置 届 出 書 等 届出施設設置届出書等(振動)	18
騒 音 規 制 法 振 動 規 制 法 大阪府生活環境の保全等に関する条例 豊中市環境の保全等の推進に関する条例	特 定 建 設 作 業 実 施 届 出 書	4,264
特定工場における公害防止組織の整備に関する法律	公害防止管理者選任届出書等	3
豊中市環境の保全等の推進に関する条例	解体等工事に係る石綿に関する届出書等	503

2. 公害苦情処理に関する事項

公害の 種類	大気 汚染	水質 汚濁	騒音	振動	悪臭	土壌 汚染	地盤 沈下	その他	合計
件 数 (件)	24	0	80	17	30	0	0	1	152
比率 (%)	15.8	0.0	52.6	11.2	19.7	0.0	0.0	0.7	100.0

3. 大気汚染状況の常時監視に関する事項

(1) 測定局の設置場所

千 里 局	新千里西町1丁目1番3号
市 役 所 局	中桜塚3丁目1番1号
千 成 局	千成町2丁目2番65号

(2) 測定項目及び測定局名

測定項目	測定頻度	測定局名		
		千里局	市役所局	千成局
二酸化いおう SO ₂	毎日		○	○
一酸化炭素 CO	毎日		○	
浮遊粒子状物質 SPM	毎日	○	○	○
微小粒子状物質 PM2.5	毎日			○
窒素酸化物 NO、NO ₂ 、NO _x	毎日	○	○	○
光化学オキシダント O _x	毎日	○	○	○
非メタン炭化水素	毎日		○	
風向・風速 WD・WS	毎日	○	○	○

(3) 測定項目及び測定局名 (有害大気汚染物質)

測定項目	測定頻度	測定局名	
		市役所局	千成局
アクリロニトリル	月1回(4月~3月)		○
塩化ビニルモノマー	月1回(4月~3月)		○
塩化メチル	月1回(4月~3月)		○
酸化エチレン	月1回(4月~3月)		○
1,2-ジクロロエタン	月1回(4月~3月)		○
ジクロロメタン	月1回(4月~3月)		○
クロロホルム	月1回(4月~3月)		○
テトラクロロエチレン	月1回(4月~3月)		○

測定項目	測定頻度	測定局名	
		市役所局	千成局
トリクロロエチレン	月1回(4月~3月)		○
トルエン	月1回(4月~3月)	○	○
ベンゼン	月1回(4月~3月)	○	○
1,3-ブタジエン	月1回(4月~3月)	○	○
アセトアルデヒド	月1回(4月~3月)	○	○
ホルムアルデヒド	月1回(4月~3月)	○	○
ベンゾ[a]ピレン	月1回(4月~3月)	○	○
クロム及びその化合物	月1回(4月~3月)		○
ニッケル化合物	月1回(4月~3月)		○
ヒ素及びその化合物	月1回(4月~3月)		○
ベリリウム及びその化合物	月1回(4月~3月)		○
マンガン及びその化合物	月1回(4月~3月)		○
水銀及びその化合物	月1回(4月~3月)		○

4. ダイオキシン類の常時監視に関する事項

(1) 大気

- ・調査地点 2地点 市役所局・千成局
- ・調査回数 4回(7日/回)

(2) 公共用水域(水質・底質)

- ・調査地点 1地点 千里川下流
- ・調査回数 水質2回、底質1回

(3) 地下水

- ・調査地点 1地点
- ・調査回数 1回

(4) 土壌

- ・調査地点 1地点
- ・調査回数 1回

5. 水質汚濁に係る検査分析に関する事項

(1) 工場・事業場排水の監視

区分	工場・事業場数	延べ調査回数	検体数
工場	1	4	33
事業場	2	8	173
合計	3	12	206

(2) 公共用水域の監視

河川名	地点名	測定頻度	検体数
千里川	落合橋	年4回(5, 8, 11, 2月)	112
千里川	月見橋	年4回(5, 8, 11, 2月)	63
千里川	猪名川合流直前	月1回(4月～3月)	207
天竺川	神崎川合流直前	月1回(4月～3月)	174
空港周辺排水路	流末	年4回(5, 8, 11, 2月)	60
高川	流末	年4回(5, 8, 11, 2月)	60
中央幹線	流末	年4回(5, 8, 11, 2月)	60
豊能南部雨水幹線	流末	年4回(5, 8, 11, 2月)	72
合計			808

(3) 地下水の監視

調査区分	地点数	回数	検体数
概況調査	5	1	145
定期モニタリング調査	3	1	13

6. 環境騒音の調査に関する事項

- ・調査地点
 - 道路に面する地域 7地点
 - 一般地域 3地点
- ・調査回数 1回 (各地点24時間調査)

7. アスベスト対策に関する事項

- (1) 解体現場パトロール
 - ・立入検査数 173件
 - ・検査内容 事前調査結果(石綿含有建築材料の使用)の表示等の指導
- (2) 石綿除去現場行政検査及び測定
 - ・立入検査数 13件
 - ・測定回数 0回
- (3) 一般大気環境中の石綿調査
 - ・調査地点 3地点
 - ・調査回数 1回 (令和3年(2021年)1月27日～1月29日)

8. 航空機騒音の常時監視に関する事項

- (1) 通年測定
 - ・観測地点 ローズ文化ホール
共同利用施設 服部寿センター
青年の家 いぶき
- (2) 短期測定
 - ・観測地点 共同利用施設 庄内東センター
 - ・調査回数 1回(令和2年(2020年)11月10日～12日)

〔公園みどり推進課〕

企画調整係

1. 公園設置状況に関する事項

種別	設置数	設置面積	備考
都市計画公園	114 か所	767,800 m ²	
都市計画公園以外の都市公園	313 か所	212,326 m ²	昨年比 5 か所増
児童遊園	52 か所	56,908 m ²	昨年比 2 か所減
都市計画緑地	2 か所	598,800 m ²	
合計	481 か所	1,635,834 m ²	

2. 魅力ある公園づくりの推進に関する事項

ふれあい緑地の利活用に向けたカフェ等飲食店舗の整備・運営事業者公募（令和2年（2020年）7月）
（選定事業者：株式会社 カプセルコーポレーション）

千里中央公園再整備にかかるサウンディング調査※（令和3年（2021年）3月） 参加事業者数 8者
※千里中央公園再整備の公募に向け、民間事業者等からの提案を受け、意見交換を行うための調査

3. ふれあい緑地フェスティバルに関する事項

ふれあい緑地フェスティバル（新型コロナウイルス感染症の影響により中止） 参加者数 0人

4. 緑化事業基金に関する事項（千円未満は四捨五入）

積立金 3,411千円（内訳 利子積立金 27千円 その他積立金 3,384千円）
取崩 810千円
令和2年度末残高 65,883千円

5. 高校野球発祥の地記念公園の運営管理に関する事項

優勝校・準優勝校プレート設置セレモニー（令和2年（2020年）10月2日） 来賓 履正社高等学校関係者
※都市活力部スポーツ振興課にて実施

整 備 改 良 係

1. 公園整備・再整備工事に関する事項

工事件数 10件 総額 179,975,400円

(500万円以上)

工 事 名	工 事 金 額	工 事 期 間		施 工 業 者
		着 手	完 了	
公園安全安心対策事業				
島江北公園外施設再整備工事	24,864 千円	令2.9.10	令3.2.26	(株)山中造園コンサルト
北町2丁目第1公園外施設再整備工事	18,756 千円	令2.9.10	令3.1.29	(株)グリーンテック
島田西公園外施設再整備工事	17,936 千円	令2.9.10	令3.1.29	(株)山田造園
千里南町桃山公園外施設再整備工事	7,396 千円	令2.10.12	令3.2.26	(株)八福
公園等有効活用事業				
野畑南公園外防災公園整備工事	66,933 千円	令2.11.25	令3.3.17	(株)鈴木組
野畑南公園外防災備蓄倉庫新築工事	20,582 千円	令2.11.24	令3.3.17	(株)ギケンテック
二ノ切池公園水景施設改修工事	7,841 千円	令2.11.24	令3.3.17	西田電気(株)
清風荘1丁目児童遊園外施設撤去工事	5,245 千円	令2.8.4	令2.10.30	(株)山田造園
公園整備・小改良事業				
千里緑地第4区施設改修工事	6,431 千円	令2.11.25	令3.2.26	(株)日本グリーンサービス

2. その他工事に関する事項

工事件数 2件 総額 28,821,100円

(500万円以上)

工 事 名	工 事 金 額	工 事 期 間		施 工 業 者
		着 手	完 了	
北町2丁目第3公園耐震性貯水槽設置工事	22,815 千円	令2.9.1	令3.2.26	(株)豊有
ふれあい緑地庭球場改修工事	6,006 千円	令2.12.7	令3.2.19	阪神園芸(株)大阪支店

3. 委託業務に関する事項

委託件数 5件 総額 34,128,600円

(500万円以上)

委 託 名	委 託 金 額	委 託 期 間		委 託 業 者
		着 手	完 了	
新千里北町3丁目地内外法面対策工事 実施設計業務委託	18,181 千円	令2.7.10	令3.3.24	川崎地質(株)西日本支社
野畑南公園外マンホールトイレシステム 実施設計業務委託	(7,667) 5,367 千円	令2.2.13	令2.7.31	(株)日新技術コンサルタント

※委託金額欄において上段()内総委託費、下段は当年度執行額を示す。

4. 都市計画公園以外の都市公園及び児童遊園の設置状況に関する事項

開設件数 3件(開発帰属)

公園名	所在地	面積
東豊中5丁目第4公園 (開設)	東豊中町5丁目地内	485 m ²
東豊中5丁目第5公園 (開設)	東豊中町5丁目地内	926 m ²
北緑丘1丁目第1公園 (開設)	北緑丘1丁目地内	1318 m ²

5. 大阪国際空港周辺場外用地の取得に関する事項

取得件数 2件 総額 35,010,544円(児童遊園から都市計画公園以外の都市公園へ公園種別を変更)

勝部2丁目児童遊園 490 m²
 曾根南町2丁目第2児童遊園 240 m²

6. 公園占用及び公園施設設置管理許可に関する事項

公園占用許可 58件 公園施設設置管理許可 5件

維 持 管 理 係

1. 公園施設の状況に関する事項

項 目	設置数
遊具設置数	2,017 基
水道設置数 (散水栓含む)	1,069 栓
照明設置数	2,162 基
時計設置数	111 基
トイレ設置数	181 基

2. 公園維持管理委託に関する事項

委託件数 31 件 総額 305,791,755 円

(500 万円以上)

業 務 名	委 託 金 額	委 託 期 間		委 託 業 者
		着 手	完 了	
市内各公園維持管理業務 (第1区)	12,950 千円	令2.4.1	令3.3.31	(株) 奈須造園
市内各公園維持管理業務 (第2区)	18,064 千円	令2.4.1	令3.3.31	(株) 矢口グリーン
市内各公園維持管理業務 (第3区)	22,409 千円	令2.4.1	令3.3.31	エースグリーン(株)
市内各公園維持管理業務 (第4区)	25,927 千円	令2.4.1	令3.3.31	(株) グリーンテック
市内各公園維持管理業務 (第5区)	16,280 千円	令2.4.1	令3.3.31	(株) 伊原造園石材
市内各公園維持管理業務 (第6区)	20,350 千円	令2.4.1	令3.3.31	(株) グレース
市内各公園維持管理業務 (第7区)	24,115 千円	令2.4.1	令3.3.31	(有) 西垣造園土木
市内各公園維持管理業務 (第8区)	17,683 千円	令2.4.1	令3.3.31	(株) 日本グリーンサービス
市内各公園維持管理業務 (第9区)	24,715 千円	令2.4.1	令3.3.31	(株) 日本海緑化
市内各公園維持管理業務 (第10区)	13,737 千円	令2.4.1	令3.3.31	(株) 久保造園土木
市内各公園維持管理業務 (第11区)	11,068 千円	令2.4.1	令3.3.31	(株) グレース
市内各公園維持管理業務 (第12区)	8,327 千円	令2.4.1	令3.3.31	エースグリーン (株)
空港周辺基盤施設児童遊園 維持管理業務	6,153 千円	令2.4.1	令3.3.31	(株) 日本グリーンサービス
ふれあい緑地維持管理業務	16,845 千円	令2.4.1	令3.3.31	(株) 樽井造園

久保公園外 36 公園多機能便所 清掃管理業務	26,216 千円	令 2.4.1	令 3.3.31	(社)豊中市シルバー人材センター
ふれあい緑地清掃管理業務	11,323 千円	令 2.4.1	令 3.3.31	(社)豊中市シルバー人材センター
千里中央公園管理業務 (駐車場含む)	11,081 千円	令 2.4.1	令 3.3.31	(社)豊中市シルバー人材センター

3. 公園内制限行為に関する事項

制限行為承認件数 466 件

4. 公園・緑道における自主管理活動に関する事項

項 目	団体数	協定数
自主管理協定 (公園・緑道)	172	217
項 目	登録数	活動数
公園愛護活動 (公園・緑道)	94	117

5. 街路樹等維持管理委託に関する事項

委託件数 9 件 総額 225,140,300 円

(500 万円以上)

業 務 名	委託金額	委託期間		委託業者
		着手	完了	
街路樹管理業務 (第 1 区)	45,858 千円	令 2.4.1	令 3.3.31	(株) 八福
街路樹管理業務 (第 2 区)	42,350 千円	令 2.4.1	令 3.3.31	(株) 山中造園コンサルタント
街路樹管理業務 (第 3 区)	31,889 千円	令 2.4.1	令 3.3.31	(株) 洋花園
街路樹管理業務 (第 4 区)	26,920 千円	令 2.4.1	令 3.3.31	(株) 関造園土木
街路樹管理業務 (市内一円)	17,145 千円	令 3.1.25	令 3.3.31	(株) 矢ログリーン
市内一円道路除草等管理業務	44,550 千円	令 2.4.27	令 3.3.31	(株) 日本海緑化
市民協同緑化業務	10,450 千円	令 2.4.27	令 3.3.31	(株) 伊原造園石材

6. 公園の修繕工事に関する事項

工事件数 2 件 総額 8,631,700 円

(500 万円以上)

業 務 名	委託金額	委託期間		委託業者
		着手	完了	
緑化事業植栽工事	6,949 千円	令 2.12.18	令 3.2.26	(株) 日本海緑化

緑 化 自 然 環 境 係

1. 自然環境保全・啓発に関する事項

(1) ヒメボタル保全

ヒメボタル学習会・観察会 新型コロナウイルス感染症の影響により中止

ヒメボタル幼虫調査 (令和2年(2020年)11月23日・12月7日) 開催回数 2回 参加者数 45人

ヒメボタル保全助成 4件 総額 352,162円

「豊中のヒメボタル」パンフレット作成 0部

(2) 春日町ヒメボタル特別緑地保全地区内土地買戻し

特別会計先行取得用地の一般会計での買戻し筆数 1筆

春日町3丁目30番 総面積 563.49㎡ 金額 52,911,711円

土地鑑定委託料 609,400円 諸経費 628,320円 総額 54,149,431円

(3) 自然環境啓発

自然観察会他 開催回数 17回 参加者数 357人

ふれあい緑地1街区自然学習 開催回数 47回 参加者数 1,049人

ビオトープ設置数 39か所 (R2実施、5年毎の調査)

(4) 保護樹・樹林助成に関する事項

保護樹 助成件数 74件 137本 総額 1,230,000円

保護樹林(生垣1件) 助成件数 10件 53,800㎡+生垣40m 総額 640,000円

(5) 松くい虫防除事業助成に関する事項

松くい虫の防除 助成件数 1件 5本 総額 25,000円

(6) 島熊山緑地の保全・再生

管理作業 実施回数 6回 参加者数 120人

自然観察会 開催回数 1回 参加者数 6人

(7) ナラ枯れ被害防除対策

防除シートの被覆本数 0本

枯死木の伐採本数 33本

2. 鳥獣保護管理(捕獲許可・飼養登録・鳥獣相談・カラスの巣の撤去)に関する事項

捕獲許可	飼養(メジロ)登録	鳥獣相談	カラスの巣の撤去	特定外来生物の措置
80件	1件(更新)	689件	21件	ヌートリア 2件、アライグマ 11件

3. 堆肥化事業(緑と食品のリサイクルプラザ製造関係)に関する事項

(1) 堆肥製造

堆肥「とよっぴー」製造量 76トン

緑化用バーク製造量 9トン

(2) 堆肥の活用

「とよっぴー」の配布 無料配布量 21トン 有料配布量 55トン 総配布量 76トン

「とよっぴー」で育てた野菜等の学校等給食への提供 提供回数 136回 4種類

緑化用バークの配布 配布量 48トン

(3) 啓発イベント開催等

緑と食品のリサイクルプラザ施設見学 実施回数 38件 見学者数 605人
 とよっぴーフェスタ 新型コロナウイルス感染症の影響により中止
 とよっぴー展(令和3年(2021年)3月4日・5日)2日間 参加者数 56人

「リサイクルプラザ」パンフレット作成 0部

4. 緑化推進に関する事項

市民協同緑化樹配布本数 37件 2,303本
 生垣緑化助成金交付件数 5件 総額 365,100円

5. 豊中みどりの交流会運営に関する事項

みどりのフォーラム 開催回数 1回 参加者数 70人
 みどりの交流会展 新型コロナウイルス感染症の影響により中止
 みどりのつどい 開催回数 1回 参加者数 18人
 みどりのカーテンづくり 参加団体 64団体

6. 委託業務に関する事項

委託件数 22件 総額 81,396,414円

(500万円以上)

業務名	委託金額	委託期間		委託業者
		着手	完了	
風致保安林再整備業務	26,235千円	令2.4.17	令2.10.31	(株)久保造園土木
堆肥「とよっぴー」製造及び資源循環啓発業務	5,599千円	令2.4.1	令3.3.31	(特非)花と緑のネットワークとよなか
バラ園管理業務	13,640千円	令2.4.27	令3.3.31	(株)奈須造園
駅前等草花管理業務(第1区)	9,427千円	令2.4.27	令3.3.31	(株)グリーンテック
駅前等草花管理業務(第2区)	8,377千円	令2.4.27	令3.3.31	(株)山田造園

花とみどりの相談所

1. 花とみどりの講習・相談に関する事項

花とみどりに関する講習会		花とみどりに関する相談					
回数	受講者数	来訪相談	電話相談	文書相談	現地指導	計	件数
15回	277人	187人	209人	1人	2人	399人	499件

2. 緑化リーダーに関する事項

緑化リーダー養成講座			
講座別	講義回数	受講者	修了者
中級講座	9回	10人	9人
上級講座	7回	9人	9人

3. 緑化リーダー会との協働に関する事項

- ・豊中緑化リーダー会（平成19年（2007年）3月3日設立） 会員 124人（上級講座修了者）
- ・活動状況
 - ①協働育苗－協働36団体
 - ②学校・こども園・保育所（園）等の支援（花いっぱいプロジェクト支援－小学校2校含む）
 - ③大気汚染常時監視測定局における樹木管理
 - ④フラワーポットの育成管理
 - ⑤豊島公園ヤシの木通り自主管理活動
 - ⑥被保護者就労準備支援事業
 - ⑦就労準備支援事業
 - ⑧緑化リーダー養成講座支援事業
 - ⑨研修活動、広報活動など

4. 活動状況に関する事項

- | | |
|----------------------------|----------------------|
| ・スプリングフェスタ | 新型コロナウイルス感染症の影響により中止 |
| ・スプリングフェスタ展示（地域活動写真・多肉植物他） | 新型コロナウイルス感染症の影響により中止 |
| ・花とみどりの作品展（豊中まつり協賛） | 新型コロナウイルス感染症の影響により中止 |
| ・豊中緑化リーダー会展 | 新型コロナウイルス感染症の影響により中止 |
| ・リース作品展 | 来場者 292人 |
| ・とよなか市民環境展 | 作品数 12点 |
| ・相談所ニュースの発行 | 12号/年 220部/号 |

〔 減 量 計 画 課 〕

計 画 推 進 係

1. 一般廃棄物処理計画に関する事項

(1) 令和2年度(2020年度)豊中市一般廃棄物処理実施計画

処理対象 区域	一般廃棄物の種類		収集・回収方法	
市 内 全 域	再 生 資 源 ご み	可燃ごみ	週に2回定曜日収集	
		不燃ごみ	4週に1回定曜日収集	
		粗大ごみ	戸別申込制による月1回定曜日収集	
		紙・布	紙・布	2週に1回定曜日回収
			空き缶・危険ごみ	2週に1回定曜日回収
			ガラスビン	2週に1回定曜日回収
			ペットボトル	ステーション各戸回収：4週に1回定曜日回収 拠点回収：月1・2回等定曜日回収
			プラスチック製容器包装	週に1回定曜日回収
			使用済小型家電	拠点回収
			水銀使用廃製品	拠点回収
		特定家庭用機器一般廃棄物	戸別申込制による随時回収	
		臨時ごみ	戸別申込制による随時収集	
	事業系ごみ	許可業者による収集または自己搬入		
	し 尿	し尿	世帯：定期収集 臨時：申込による随時収集	
		浄化槽汚泥	許可業者による収集	

(2) 令和2年度(2020年度)一般廃棄物の処理実績

処理対象 区域	一般廃棄物の種類		収集・運搬主体	処理実績量	
市内全域	可燃ごみ		直 営	114.92 t	
			委 託	57,896.91 t	
	不燃ごみ		直 営	0.00 t	
			委 託	2,589.47 t	
	粗大ごみ		委 託	1,484.53 t	
	再 生 資 源 ご み	紙・布	直 営	6,953.45 t	
		空き缶・危険ごみ	直 営	768.43 t	
		ガラスビン	直 営	2,163.23 t	
		ペットボトル	直 営	613.17 t	
			委 託	240.19 t	
		プラスチック製容器包装	直 営	3,650.40 t	
		使用済小型家電	直 営	6.89 t	
		水銀使用廃製品	直 営	11.14 t	
		特定家庭用機器一般廃棄物	直 営	19.26 t	
		臨時・公共等(可燃) *		直営・自己搬入	2,139.99 t
		臨時・公共等(不燃) *		直営・自己搬入	626.30 t
	事業系ごみ		許可・自己搬入	37,438.58 t	
	合 計			—	116,716.86 t
	し 尿	し 尿	委 託	318.49 t	
		浄化槽汚泥	許 可	186.67 t	
	合 計			—	505.16 t

* 美化収集、家庭系ごみの自己搬入及び罹災ごみを含む。

(3) 第4次豊中市ごみ減量計画の進行管理

① 年次報告書の発行

- ・「ハッピー(8%)ごみ減量プラン事業等報告書 速報版」の発行(令和2年(2020年)9月)
- ・「ハッピー(8%)ごみ減量プラン事業等報告書 確定版」の発行(令和3年(2021年)3月)

② 「ハッピー(8%)ごみ減量通信 Vol.3」の発行(令和3年(2021年)3月)

(4) 事業系ごみ排出実態調査

調査対象128事業所を選定し、ごみのサンプリング、搬送、分類及び測定作業を行い、分類したごみの集計・分析を行った。

- ・委託業者 株式会社エックス都市研究所大阪支店
- ・委託金額 6,820,000円

2. 廃棄物減量等推進審議会に関する事項

(1) 審議事項

- ・第4次豊中市ごみ減量計画の進行管理について

(2) 委員の構成

(敬称略・順不同)

区分	名前	職業等	備考
会長	渡辺 信久	大学教授	
副会長	花嶋 温子	大学准教授	
委員	小島 理沙	大学准教授	
〃	國分 美和子	市民公募	
〃	西村 加代子	市民公募	
〃	日名 仁美	市民公募	
〃	下村 浩	市民団体	
〃	高島 邦子	市民団体	
〃	中澤 和子	市民団体	
〃	吉田 哲平	事業者	
〃	遠藤 健男	事業者	
〃	榊原 伸	事業者	
〃	米田 弘樹	事業者	
〃	澤村 正良	事業者	
〃	重長 寿典	労働組合	

(3) 開催状況 2回

3. ごみ減量普及啓発に関する事項

(1) ごみ減量フォーラムの開催

- ・第20回ごみ減量オンラインフォーラム「食品ロスの削減に向けて ～もったいないから始めよう～」

第1部 優良エコショップ認定証交付式

第2部 受賞「食品ロス削減推進大賞審査委員会委員長賞」

第3部 講演「冷蔵庫の整理収納から食品ロスを減らす」

日時：令和3年(2021年)3月19日(金)12時～3月21日(日)20時

(YouTubeでの動画限定配信によるオンライン開催)

申込者数：132名(視聴回数200回)

(2) フードドライブの実施

イベント(場所)	実施日	提供者数	提供食品重量
株式会社ダイエー3店舗 (豊中駅前店・曽根店・グルメシティ庄内店)	毎月第3月曜日～翌日曜日の 営業時間内 *1	*2	1,197.8 kg
生活協同組合コープこうべ2店舗 (コープ桜塚・コープ東豊中)	営業時間内常時	*2	940.8 kg
株式会社光洋5店舗 *3 (KOHYO 阪急曽根店・KOHYO SENRITO 店・マックスバ リユー豊中緑丘店・マックスバリユー千里南町プラ ザ店・ピーコックストア千里中央店)	毎月第3月曜日～翌日曜日の 営業時間内 *4	*2	481.2 kg
オフィスフードドライブ(豊中市役所第二庁舎)	10月30日(金)	29人	28.0 kg
第9回みんなでわいわいさんあいイベント (ふれあい緑地)	11月8日(日)	21人	28.5 kg
中央公民館	3月22日(月)～3月26日(金)	6人	9.9 kg
合 計			2686.2 kg

*1 10月については、営業時間内常時実施。

*2 提供者数については、営業時間内に食品回収ボックスを設置しているため、不明。

*3 株式会社光洋5店舗については、10月から実施。

*4 2月については、営業時間内常時実施。

(3) 食品ロス削減啓発冊子

- ・冊子「食品ロス・ゼロハンドブック vol.2」 市内こども園等へ配布

(4) プラスチックごみ削減普及啓発

- ・「親子で世界にひとつだけのタンブラー作り」の実施
- ※新型コロナウイルス感染症の影響により、集客イベントから自宅学習型イベントに変更。

4. 豊中エコショップ制度に関する事項

(1) 豊中エコショップ制度運営協議会役員会の開催 4回

(2) 豊中エコショップ認定店舗による意見交換会

※新型コロナウイルス感染症の影響により、アンケート調査に変更

(3) エコショップ通信の発行 3回

- ・エコショップ通信 vol.7 (令和2年(2020年)6月)
- ・エコショップ通信 vol.8 (令和2年(2020年)8月)
- ・エコショップ通信 vol.9 (令和3年(2021年)3月)

(4) エコショップ啓発冊子の発行

- ・冊子「とよなかエコショップガイドブック」の発行(令和3年(2021年)3月)

(5) 新規認定店舗

- ・14事業者20店舗(累計認定店舗103事業者158店舗)

(6) ステップアップ認定店舗

- ・優良エコショップ 1事業者6店舗(累計認定店舗6事業者20店舗)

業 務 係

1. 車両管理に関する事項

(1) 車両台数 (単位：台)

車種		台数	
ごみ	プレス車	2 t	36
	プレス車	3 t	3
	ダンプ車	2 t	26
	超低床トラック	2 t	1
	軽ダンプ	0.35 t	7
その他	ライトバン		2
	軽自動車		11
合計			86

2. 環境事業所施設管理に関する事項

- ・環境事業所北館の老朽化に伴う建物修繕を行った。

〔 美 化 推 進 課 〕

美化推進係

1. 美化推進活動の企画及び調整等に関する事項

- ・豊中市まちを美しくする運動推進本部会議
 - ・豊中市まちを美しくする運動推進本部幹事会
- ※新型コロナウイルス感染症の影響により中止

(1) 啓発活動

ア. 美化啓発行事 (6月と9月に各1回開催) ※新型コロナウイルス感染症の影響により中止

区 分	市民団体等参加人数	関係機関参加人数	市職員参加人数	合 計
環境月間 (6月)	-	-	-	-
環境美化月間 (9月)	-	-	-	-
合 計	-	-	-	-

※一般廃棄物許可業者は、関係機関に含む。

イ. 美化ポスター募集と展示 (年1回実施) ※新型コロナウイルス感染症の影響により中止

区 分	応募校	応募数	入選数	ポスター印刷
小学校	-	-	-	-
中学校	-	-	-	-
合 計	-	-	-	-

ウ. かべ新聞コンクール作品募集と展示 (1回実施) ※新型コロナウイルス感染症の影響により中止

区 分	応募校	応募数	作成人数	入選数
小学校	-	-	-	-
合 計	-	-	-	-

エ. 幼児図画募集と展示(1回実施)

応募園	応募数	入選数
16園(所)	482点	19点

※入選作品の展示は、新型コロナウイルス感染症の影響により中止

オ. 幼少期から始める美化清掃活動(愛称:まちびかキッズクラブ)の実施
実施回数 2件(認定こども園 1園・民間保育園 1園)

カ. 犬ふん放置・ポイ捨て対策
啓発看板の貸出状況

区分	犬ふん放置禁止 看板貸出件数	犬ふん放置禁止 看板貸出枚数	ポイ捨て禁止看板 貸出件数	ポイ捨て禁止看板 貸出枚数
個人	154件	263枚	40件	66枚
自治会	10件	22枚	4件	6枚
その他	15件	64枚	15件	43枚
合計	179件	349枚	59件	115枚

犬ふんチョーク作戦の実施(35件)

(2) パトロールと清掃活動

- ア. 市内連絡会議(都市基盤部・環境部)
 - ・月1回 第1水曜日
- イ. 美化パトロール(駅周辺清掃)
 - ・月1回
- ウ. 不法投棄の防止カメラ設置数
 - ・市内12か所

2. 美化推進活動の関係機関との連絡調整に関する事項

(1) 豊中市まちを美しくする運動連絡会議

- ア. 総会
 - ※新型コロナウイルス感染症の影響により中止

(2) 不動産関係違法屋外広告物撤去対策協議会

- ア. 駅周辺及び住宅地における違法広告物撤去
 - ※新型コロナウイルス感染症の影響により中止

3. 地域清掃活動等の推進に関する事項

(1) 地域清掃活動状況

- ア. 地域清掃用ごみ袋配布数
 - 自治会、老人クラブ、その他団体等 合計12,600枚

イ. 地域清掃活動登録数(3年ごとに調査を実施、直近は令和元年度(2019年度))

区分	登録数
自治会	202 団体
老人クラブ	79 団体
その他団体	65 団体
個人	56 人
合計	402 件 (346 団体・56 人)

ウ. 地域清掃用具貸出状況

(単位:本)

区分	竹ぼうき	ほうき	ちりとり	ごみばさみ	十能	熊手
貸出数	18	20	19	203	9	17

エ. 感謝状の贈呈 … 該当なし

(2) アダプトシステム事業の推進

市のアダプトシステム 24 団体覚書締結
府のアダプトプログラム 22 団体協定締結

(3) 違法簡易広告物追放推進団体制度(とよなか美はり番)

登録団体 7 団体、265 人登録

4. 空き地管理(除草等、適正管理の指導)に関する事項

空き地の所有者及び管理者などに対し、適正な管理を行うように指導・調整

区分	要望件数	改善件数
件数	84 件	73 件

5. 美しいまちづくりの推進に関する条例の推進に関する事項

(1) 美化推進重点地区

(豊中駅、庄内駅周辺を平成17年(2005年)11月21日、千里中央駅周辺を平成23年(2011年)4月1日、美化推進重点地区に指定)

ア. 定期活動

・巡回指導(3地区) 6回

イ. 美化推進重点地区強化月間(11月)

・巡回指導 指導数延べ 13人

・美化清掃 延べ 60人

美化推進重点地区協力員(まち美化名人(めいと))登録

合計166件

ウ. 美化推進重点地区のフォローアップ調査

・11駅散乱ごみ路上カウント調査

(2) まち美化活動協定 7 団体認定

6. 豊中市路上喫煙の防止に関する条例の推進に関する事項

(平成24年(2012年)4月1日、豊中市路上喫煙の防止に関する条例を施行。平成24年(2012年)10月1日に豊中駅周辺、平成26年(2014年)3月20日に千里中央駅周辺、平成27年(2015年)10月1日に庄内駅東側周辺、平成29年(2017年)12月11日に庄内駅西側周辺を路上喫煙禁止区域にそれぞれ指定)

「豊中市路上喫煙の防止に関する条例」推進会議 開催なし

(危機管理課・環境部・健康医療部・都市基盤部・消防局)

※令和3年(2021年)4月1日施行の「豊中市健康及び安全のための総合的なたばこ施策の推進に関する条例」に付随する路上喫煙対策事業を実施

(1) 定期活動

・巡回指導 延べ 76回
指導数延べ 167人

(2) 「豊中市路上喫煙の防止に関する条例」周知啓発活動

※市内全駅周辺における啓発活動は、新型コロナウイルス感染症の影響により中止

環 境 美 化 係

1. 不法投棄物の処理に関する事項

(1) 運搬車両

(単位：台)

車 種	プレス車	ダンプ車		合 計
	2 t	2 t	軽四	
車両数	1	2	4	7

(2) 不法投棄ごみ処理量

(単位：t)

区 分		可 燃 物	不 燃 物	計
不法投棄	日常活動処理	1.5	2.1	3.6
	通報(苦情)処理	3.2	3.4	6.6
散乱ごみ		11.1	3.9	15.0
合 計		15.8	9.4	25.2

(3) 家電4品目の不法投棄等啓発台数

(単位：台)

不法投棄数	品目別			
	テレビ※	冷凍・冷蔵庫	洗濯機※	エアコン
63	47	8	7	1

※プラズマ・液晶(テレビ内)、衣類乾燥機(洗濯機内)を含む。

2. 環境美化の促進に関する事項

(1) 違法簡易広告物撤去数及び地域清掃ごみ処理量

違法簡易広告物 撤去枚数	地域清掃のごみ(日常ごみ搬出分除く)	
	処理件数	処 理 量
421 枚	1,755 件	36.2 t

(2) パトロールと清掃活動

ア. パトロール

- ・不法投棄防止パトロール及び青色防犯パトロールの実施

イ. 駅周辺清掃活動

- ・月4回

ウ. 美化推進重点地区

- ・美化清掃(3地区)

合計 125 回

〔 家庭ごみ事業課 〕

作業係

1. ごみ収集対象世帯及び人口に関する事項

収集対象数 195,170 世帯 408,736 人 (令和3年3月31日現在 豊中市住民基本台帳人口)

2. ごみ収集及び運搬に関する事項

(単位：t)

		年間総収集量	14,772.06
内 訳	定期	可燃ごみ	114.92
		不燃ごみ	0
		粗大ごみ	0
		紙・布	6,953.45
		空き缶・危険ごみ	768.43
		ガラスビン	2,163.23
		ペットボトル	613.17
		プラスチック製容器包装	3,650.40
		計	14,263.60
	臨時	可燃ごみ	340.42
		不燃ごみ	132.59
		使用済小型家電(拠点回収)	6.89
		水銀使用廃製品(拠点回収)	11.14
		特定家庭用機器一般廃棄物	17.42
	計	507.89	

3. ひと声ふれあい収集に関する事項

収集対象世帯数 433 世帯

4. 戸別収集のごみステーション化の推進に関する事項

ごみ散乱防止ネット貸出件数 150 件

5. 市民啓発事業に関する事項

(1) ごみの分別に関する出前講座

2件開催 36人参加

(2) 環境学習

こども園等環境学習 公立7園・私立3園 429人

小学校収集体験学習会 15校 1,367人

子ども服リユース イベント参加 3回

資 源 化 推 進 係

1. 廃棄物減量等推進員に関する事項

推進員	96人				
推進員会議(書面開催)	1回開催	参加者数	53人		
講演会、講習会	1回開催	参加者数	21人		
アンケート協力	2回開催	参加者数	72人		

2. 再生資源集団回収報奨金交付に関する事項

- (1) 登録団体数 519 団体
(2) 登録回収行商者 23 行商者
(3) 活動団体回収実績

(単位 : kg)

区 分	回 収 量
新 聞	2,198,450
雑 誌・雑がみ	1,137,246
段 ボ ー ル	1,082,720
紙 パ ッ ク	3,949
布 類	255,300
ア ル ミ 缶	115,433
ス チ ー ル 缶	16,558
合 計	4,809,656

3. 容器包装分別収集に関する事項

- (1) ペットボトルの回収
回収量

区 分	拠点数	回 収 量
ペットボトル	250	240.19 t

4. 分別周知事業に関する事項

冊子・チラシ類の発行

ハッピーごみ減量(げん)通信	203,000部
ごみの収集日程表	20,000部
わが家のごみカレンダー	225,300部
ごみと再生資源の分け方・出し方早わかりガイド(6言語)	6,500部
カラス対策ガイド	30,000部
雑がみ回収袋	1,500部

5. 大規模建築物の廃棄物等保管場所等の設置及び届出等に関する事項

届出件数

大規模建築物	7件
準大規模建築物	106件
合計	113件

委 託 業 務 係

1. ごみ収集及び運搬業務委託に関する事項

(1) ごみ収集対象委託地区及び収集運搬量

区 域	収集運搬量 (t)	地 区 名
第 1 区	8,182.17	新千里東町・新千里北町・新千里西町・ 新千里南町・上新田
第 2 区	5,985.51	上野西・上野東・中桜塚・南桜塚・ 立花町・末広町・岡町・岡町北
第 3 区	6,373.44	本町・岡上の町・北桜塚・玉井町・走井・ 山ノ上町・宝山町・岡町南・南空港町・勝部・ 原田西町・原田中・原田元町・曾根東町・ 曾根西町
第 4 区	7,237.69	石橋麻田町・清風荘・待兼山町・宮山町・ 永楽荘・柴原町・刀根山・刀根山元町・ 螢池北町・螢池中町・螢池東町・ 螢池西町・螢池南町・千里園・箕輪
第 5 区	9,647.77	春日町・桜の町・向丘・少路・緑丘・ 西緑丘・北緑丘・上野坂・東豊中町・ 熊野町
第 6 区	6,734.00	栗ヶ丘町・赤阪1丁目・夕日丘・旭丘・ 東泉丘・西泉丘・広田町・長興寺北・ 長興寺南・城山町・服部緑地・寺内・ 東寺内町
第 7 区	5,769.62	服部元町・服部本町・服部西町・服部南町・ 服部豊町・服部寿町・若竹町・北条町・ 浜・小曾根
第 8 区	2,839.41	原田南・曾根南町・利倉・利倉西・利倉東・ 上津島・今在家町・名神口・穂積・ 庄内宝町・庄本町
第 9 区	6,829.11	稲津町・豊南町東・豊南町西・豊南町南・ 野田町・庄内東町・庄内西町・庄内幸町・ 庄内栄町・日出町・三国・大黒町・千成町・ 島江町・二葉町
第 10 区	887.66	三和町・大島町・神州町
粗 大 区	1,484.53	市内全域
計	61,970.91	

(2) ごみ収集対象世帯数及び人口

	世帯数(世帯)	人口(人)
直営・委託収集混合地域 (再生資源を市が直営で回収し、可燃ごみ・不燃ごみ・粗大ごみは委託で収集している地域)	195,170	408,736
	100.0%	100.0%

(3) ごみ収集及び運搬業務委託件数

委託件数 12 件 総額 716,651,366 円

業 務 名	委託金額 (円)	業務履行期間		委 託 業 者
		着手	完了 (予定を含む)	
第1区ごみ収集運搬業務	105,821,625	平 28.4.1 (2016年)	令 3.3.31 (2021年)	(株) 石原産業
第2区ごみ収集運搬業務	66,240,746	平 28.4.1 (2016年)	令 3.3.31 (2021年)	ミザック(株)
第3区ごみ収集運搬業務	77,689,763	平 28.4.1 (2016年)	令 3.3.31 (2021年)	(株) 石原産業
第4区ごみ収集運搬業務	69,251,941	平 29.4.1 (2017年)	令 4.3.31 (2022年)	泉興業(株)
第5区ごみ収集運搬業務	99,017,850	平 29.4.1 (2017年)	令 4.3.31 (2022年)	米田産業(株)
第6区ごみ収集運搬業務	67,325,764	平 29.4.1 (2017年)	令 4.3.31 (2022年)	ミザック(株)
第7区ごみ収集運搬業務	54,887,388	平 29.4.1 (2017年)	令 4.3.31 (2022年)	(株) 上原産業
第8区ごみ収集運搬業務	25,666,864	平 29.4.1 (2017年)	令 4.3.31 (2022年)	泉興業(株)
第9区ごみ収集運搬業務	66,135,817	平 29.4.1 (2017年)	令 4.3.31 (2022年)	エアースポーツ企業 (株)
第10区ごみ収集運搬業務	8,993,472	平 29.4.1 (2017年)	令 4.3.31 (2022年)	(有) 村田衛生
粗 大 区	62,539,241	平 28.4.1 (2016年)	令 3.3.31 (2021年)	(株) 石原産業
粗 大 区 (随契分)	13,080,895	平 29.4.1 (2017年)	令 3.3.31 (2021年)	(株) 石原産業

2. 粗大ごみ受付業務に関する事項

粗大ごみ等の処理申込受付等の状況

電話受付	インターネット受付	※1 ファックス受付	※2 問合せ等	臨時ごみ
69,959 件	13,732 件	67 件	16,913 件	3,083 件

※1：聴覚や音声機能などの障害により電話での申し込みが困難な方からの申し込み等の件数

※2：処理申込受付後に、排出品目の変更・取消し、排出方法等の問合せを含めた件数

臨時ごみ業務係

1. 一般廃棄物処理手数料の収納(家庭系臨時ごみ)に関する事項

	調定額累計 (円)	収納額累計 (円)	不納欠損処分額 (円)	未収納額 (円)	収納率 (%)
現年度分	15,534,230	15,534,230	0	0	100
滞納繰越分	0	0	0	0	0

2. 一般廃棄物処理手数料の調定(家庭系臨時ごみ)に関する事項

ごみ処理手数料	
調定件数 (件)	調定金額 (円)
2,521	15,534,230

〔 事業ごみ指導課 〕

一 般 廃 棄 物 指 導 係

1. 一般廃棄物収集運搬業許可に関する事項

- 一般廃棄物収集運搬業許可業者 …………… 10 業者
- " (浄化槽清掃許可業者) …………… 8 業者
- " (限定許可：動物性残流渣物[魚腸骨等]) …………… 3 業者
- " (限定許可：実験動物の死体) …………… 1 業者

2. 事業系ごみの減量及び適正処理対策に関する事項

(1) 多量排出事業所等のごみ減量対策と指導

事業所・該当基準		対象事業所数
事業所	① 延べ床面積 3,000 m ² 以上	247 事業所
	② ①以外の排出量 月3t以上	55 事業所
計		302 事業所

多量排出事業所の立入調査は、新型コロナウイルス感染症の影響により中止
分別排出を徹底するため、個別指導を19件実施

(2) 事業系一般廃棄物管理責任者施設見学会

新型コロナウイルス感染症の影響により中止

(3) 事業系一般廃棄物管理責任者研修会

新型コロナウイルス感染症の影響により中止

(4) リデュース情報紙「リニュース」

2回発行・配布

3. 一般廃棄物処理手数料の収納（し尿、許可手数料）に関する事項

年 度		調定額累計 (円)	収納額累計 (円)	不納欠損処分額 (円)	未収納額 (円)	収 納 率 (%)
2	現年度分	8,530,440	8,522,520	—	7,920	99.91
	滞納繰越分	72,250	7,920	15,840	48,490	10.96

4. 一般廃棄物処理手数料の調定(し尿、許可手数料)に関する事項

し尿処理手数料		許可手数料	
調定件数	調定金額	調定件数	調定金額
1,311件	8,412,690円	19件	190,000円

5. し尿収集運搬業務に関する事項

(1) し尿収集対象

区 分	世 帯	人 口
委 託	28世帯	56人

(2) 収集状況

(単位:k1)

区 分		委 託
年間総収集量		318.49
内 訳	一般家庭	60.63
	臨時等	257.86

6. し尿及び浄化槽汚泥処理業務に関する事項

(単位:k1)

区 分	搬 入 量			処 理 量
	し 尿	浄化槽汚泥	合 計	
計	318.49	186.67	505.16	505.16

産 業 廃 棄 物 指 導 係

1. 産業廃棄物処理業者許可及び指導に関する事項

産業廃棄物収集運搬業（積替え保管含む）……………	7 業者
特別管理産業廃棄物収集運搬業（積替え保管含む）……………	1 業者
産業廃棄物処分業（中間処理含む）……………	6 業者
特別管理産業廃棄物処分業（中間処理含む）……………	1 事業者

2. 産業廃棄物排出事業者適正処理指導に関する事項

産業廃棄物管理票（マニフェスト）交付等状況報告書

紙マニフェスト提出数	982 件
電子マニフェスト提出数	755 件

3. PCB廃棄物保管事業者に対する適正保管及び適正処理指導に関する事項

PCB廃棄物の保管及び処分状況等届出書 提出数 173 件

4. 自動車リサイクル法に係る登録・許可に関する事項

自動車リサイクル法関連登録・許可事業者

引取業者登録事業者数	36 事業者
フロン類回収業者登録事業者数	13 事業者
解体業者許可事業者数	1 事業者
破砕業者許可事業者数	—

5. 建設リサイクル法に係る適正処理指導に関する事項

解体現場指導回数 109 回

都市計画推進部建築安全課及び環境部環境政策課との三者合同パトロール2回実施
(6月、10月)

財務部

□組織構成と主な業務内容

課名	主な業務内容	収録事項
財政課	部の総括事務。予算の編成。議案の作成。議決事項の処理・報告。予算の配当、執行の調査及び調整。起債。一時借入金。財政計画、財務諸調査。地方交付税。交付金。歳入確保に係る総合企画・調整。	(財政係) 1 公債現在高 (予算企画係) 1 予算編成 2 歳入確保に係る総合企画及び調整 3 豊中市を応援するための寄附条例による寄附
資産管理課	市有物件の保険。市有財産の総括管理。財産台帳の整備。財産区、地区会館、包括施設管理。道路敷その他市有地の境界明示、地籍調査、行政区域境界確認。用地の調査、取得。支障物件等の補償の算定。事業用地取得に伴う土地の鑑定。土地基金。普通財産の管理及び利活用。	(管財係) 1 保険契約 2 災害による保険別保険金収入 3 補償保険金収入 (明示係) 1 地籍調査 2 測量業務委託 3 公共用地境界確定事務 4 その他の委託 (用地対策係) 1 事業用地の取得 2 土地の鑑定評価 3 公有地の拡大の推進に関する法律及び国土利用計画法に基づく届出等 (財産活用係) 1 借入不動産(教育財産) 2 普通財産の管理及び利活用 3 嘱託登記
施設課	市有建築物の新設、維持修繕工事の設計、施行。建築及び建築設備仕様書作成、積算。市有施設耐震化事業による改築・耐震補強工事の設計・施行。市有建築物の耐震改修に係る総合企画及び主管部課との調整。市有建築物の維持保全に係る計画の策定。	(工事係) 1 市有建築物の新設及び維持修繕工事 (耐震工事係) 1 市有建築物の耐震補強工事等 (設備係) 1 市有建築物の新設、維持修繕及び耐震補強工事に係る設備工事 (保全係) 1 市有建築物の耐震化事業の全体調整 2 市有建築物の維持保全に係る計画策定 3 学校施設の維持修繕 4 学校施設の保守点検業務委託 5 市有建築物の簡易修繕業務 6 豊中市公民連携手法による公共施設整備等事業者選定委員会
市民税課	個人市・府民税及び法人市民税等に係る課税事務の企画調整。同処理システムに係る企画調整。個人市・府民税及び法人市民税の申告、課税資料収集、調査、課税。個人市・府民税、法人市民税の課税総額の調定及び統計事務。軽自動車税、市たばこ税、特別土地保有税、入湯税及び事業所税の課税。固定資産税等に係る証明書及び納税証明書等の交付(下半年)。	(管理係) 1 個人市民税の課税 2 他市町村等からの照会回答 3 府民税の賦課徴収に対する交付金 4 固定資産税等に係る証明 5 納税証明 (特別徴収係) 1 給与支払報告書 2 異動届出書 3 年金支払報告書 4 特別徴収(給与特徴) (普通徴収係) 1 所得税の確定申告書等課税資料 2 市・府民税の申告書 3 普通徴収(当初発送) 4 市・府民税納税通知書の公示送達 (諸税係) 1 軽自動車税異動状況 2 法人市民税

		3 市たばこ税 4 特別土地保有税 5 入湯税 6 事業所税
固定資産税課	固定資産税、都市計画税の課税事務の企画調整。固定資産税の調査及び研究。固定資産税事務処理システムに係る企画調整。家屋の評価(家屋課税台帳)。土地の評価(土地課税台帳)。償却資産の評価(償却資産課税台帳)。固定資産税、都市計画税の課税。課税台帳の閲覧。固定資産税等に係る証明書の交付(上半期)。	(家屋評価係) 1 家屋評価の概要 (土地評価係) 1 土地評価の概要 (償却資産係) 1 償却資産の概要 (課税総括係) 1 固定資産税諸申告件数 2 法務局からの異動件数 3 固定資産税等の調定
税務管理課	市税の納税処理システム運用管理。税制の調査・研究、連絡調整。市税事務処理システムの総合調整。電算処理に係る市税事務共通事項の統括管理。固定資産評価審査委員会。市税の収納。市税の徴収簿の消込み。過誤納金の還付及び充当。納税証明書等の交付(上半期)。	(管理係) 1 コンビニ納付、クレジットカード納付、スマートフォン決済による納付 (税制企画係) 1 固定資産評価審査委員会 (収納係) 1 市税負担額 2 令和2年度市税収入
債権管理課	市の債権の適正管理に係る総合調整。市税及び主管部課から引継ぎを受けた債権の徴収及び滞納処分。市税に係る不納欠損。豊中市納付推進センターの運営管理。市税の納税事務処理システム運用管理。未収債権管理システムに係る企画調整。未収金の徴収業務に係る指導及び連絡調整。公金収納に係る総合調整。	(債権係) 1 豊中市債権回収対策会議 (納税係・整理係・特別整理係) 1 市税の差押執行 2 市税の滞納処分の停止 3 引継債権の差押執行

□令和2年度(2020年度)の主な取組み ～活動概要～

財政課

新型コロナウイルスに伴う社会状況の変化を「変革する機会」ととらえ、令和3年度(2021年度)を新たな社会を創造する年に転換する年度と位置付けたうえで、「集中変革・重点投資」及び「データとエビデンスに基づく予算配分」に基づき、令和3年度当初予算を編成した。

また、新型コロナウイルスの感染拡大に伴う対策費用の創出のため、9月定例会において令和2年度の予算の見直しを行い、一般財源ベースで14億7千万円の減額補正を実施した。

さらに、平成28年3月に策定した『歳入確保に係る基本方針(改定)』の総括を行ったうえで、次期方針『(仮称)歳入確保戦略』の素案を作成した。

資産管理課

管財関係では、地区会館等の耐震化の取組みとして柴原会館、三和会館、新千里北町会館、新千里西町会館及び東桜塚会館の工事を行った。

また、包括施設管理業務委託の事業者選定及び契約締結を行った。

明示関係では、都市再生地籍調査事業(官民境界等先行調査)0.08平方キロメートル(千成町2丁目)を行った。

用地買収関係では、大島町地区主要生活道路整備事業用地、都市計画道路曾根島江線整備事業用地などの買収を行った。

財産活用関係では、市有地の一般競争入札による売却を1件、貸付を1件行った。また、地先払下げによる売却を15件行った。

施設課

市有建築物の新設、維持修繕工事及び耐震補強工事については、(仮称)豊中市福祉総合相談支援交流センター(西館)建設工事、市営岡町北住宅1、2棟建替工事、二ノ切温水プール改築工事、(仮称)南部コラボセンター及び(仮称)庄内さくら学園建設に伴う豊中市立庄内小学校及び豊中市立第六中学校解体撤去工事、豊中市立桜井谷東小学校及び豊中市立第九中学校校舎増築工事、市役所第一庁舎や新千里北町会館外3会館の耐震補強工事を実施した。

また、これらの工事に伴う電気や空調、給排水といった設備工事を行ったほか、学校施設の保守点検業務委託や市有建築物の簡易修繕(営繕)業務などに取組んだ。

市有建築物の耐震化促進については、前年度の耐震化状況を公表するとともに、耐震化率100%を達成した。

市有建築物の維持保全では、市有施設状況確認マニュアルにもとづき、施設管理者による施設の状況確認、報告を求め、施設の一元的な状況把握を行った。

豊中市公民連携手法による公共施設整備等事業者選定委員会については、豊中市立原田こども園及び豊中市立てらうちこども園大規模改修等工事設計施工一括発注業務の事業者選定委員会を開催した。

*施行中の事業を含む(詳細は、収録事項の契約工期を参照)。

市民税課

適正な課税の推進のため、個人市民税の未申告調査や被扶養調査及び法人市民税の未申告・未届調査等を引き続き実施し、課税客体の把握に取り組んだ。府内全市町村による特別徴収義務者の一斉指定を継続して実施した。また、当初課税の納税通知書発送後の問い合わせ対応のため、臨時で電話回線を増やして電話が繋がりにくい状況の解消に努めた。また、下半期には固定資産税等に係る証明書及び納税証明書等の交付業務を行った。

諸税課税事務においては、軽自動車税納税義務者に係る転出者等への手続き案内文書を送付し、適正かつ公平な課税を積極的に推進した。

固定資産税課

的確で公平・公正な課税を目標に、土地家屋については地方税法の評価基準に基づき課税を行った。また固定資産評価支援システムを活用し、評価・課税業務を行った。償却資産については、国税等の資料を活用し、課税客体の把握に取組み、課税の適正化を図った。また、上半期には固定資

産税等に係る証明の交付業務を行った。

税務管理課

税務担当課に共通するシステムに関する調整、管理を行い、運用の最適化を推進した。

LINE Pay 請求書支払いの導入など、多様な納付方法を整備・運用し、システムを活用して適正な収納管理を図った。また、上半期には納税証明書等の交付業務を行った。

公平で適正な課税・徴収業務実施のため、税務担当職員の人材育成を目的とした研修や地方税法等の改正に伴う市税条例等の改正事務を行った。

債権管理課

市税及び主管部課から引継ぎを受けた債権、重複債権の徴収及び滞納処分、私債権の訴訟を行い、歳入の確保に取り組んだ。また、市税の高額滞納案件について、大阪府域地方税徴収機構に職員を派遣し、機構による滞納整理を進めるとともに、現年度滞納者に対しては、豊中市納付推進センターを活用し、催告の早期着手を実施するなど、税収の確保及び収納率の向上に取り組んだ。

また、「豊中市債権の管理に関する条例」に従い、豊中市債権回収対策会議を開催し、債権回収・整理計画の策定及び公表や徴収事務研修を実施するなど、債権の適正な管理に向けての事務体制整備を行うとともに、市全体の徴収事務改善に取り組んだ。

〔 財 政 課 〕

財政係

1. 公債現在高に関する事項（令和2年度末現在）

(単位：千円)

区 分	公 債 現 在 高	借 入 先 別 内 訳				
		財 務 省	郵便貯金・ 簡易生命保険 管理機構	地方公共団体 金 融 機 構	大 阪 府	そ の 他
総 務 債	4,798,554	128,643	0	1,381,319	38,800	3,249,792
民 生 債	1,494,453	1,360	0	731,245	53,898	707,950
衛 生 債	1,391,345	679,045	0	625,318	0	86,982
土 木 債	5,018,679	1,404,441	551,666	1,521,734	0	1,540,838
消 防 債	282,382	7,807	2,048	20,963	0	251,564
教 育 債	9,954,039	5,565,333	166,322	1,831,457	0	2,390,927
災 害 復 旧 債	1,108,905	501,940	0	112,085	0	494,880
減 税 補 て ん 債	1,119,413	189,448	929,965	0	0	0
減 収 補 て ん 債	1,014,458	0	0	1,014,458	0	0
臨 時 財 政 対 策 債	60,525,632	47,165,586	334,173	12,387,313	0	638,560
母 子 父 子 寡 婦 福 祉 資 金 貸 付 事 業 債	233,953	0	0	0	0	233,953
公 共 用 地 先 行 取 得 事 業 債	531,227	0	0	0	0	531,227
合 計	87,473,040	55,643,603	1,984,174	19,625,892	92,698	10,126,673

※千円単位で四捨五入しているため、金額が合わないところがあります。

予 算 企 画 係

1. 予算編成に関する事項

令和2年度各経済予算

経 済 別		議決・専決	補正予算						
		当初予算	4/10	4/28	5/1	5/18	6/17	6/19	8/6
		3/19							
一 般 会 計		155,424,878	497,467	1,232,849	41,903,363	899,159	2,070,915	598,813	952,000
特 別 会 計	国民健康保険事業会計	39,935,530		7,583					
	後期高齢者医療事業会計	6,874,803							
	介護保険事業会計	38,698,547							
	母子父子寡婦 福祉資金貸付金会計	34,636							
	公共用地先行取得事業会計	1,831,450							
	財 産 区 会 計	155,973							
	企 業 会 計	病院事業会計	23,909,432		10,500			146,122	
水道事業会計		12,099,997							
公共下水道事業会計		21,944,233							
合 計		300,909,479	497,467	1,250,932	41,903,363	899,159	2,217,037	598,813	952,000

(単位：千円)

経 済 別		議決・専決	補正予算						現計予算	
			9/4	9/25	10/21	12/18	1/21	2/24		3/22
一 般 会 計			118,297	3,477,688	527,240	729,447	238,020	118,708	3,018,302	211,807,146
特 別 会 計	国民健康保険事業会計			100,088		5,412				40,048,613
	後期高齢者医療事業会計			△ 674		6,506				6,880,635
	介護保険事業会計			419,060		389				39,117,996
	母子父子寡婦 福祉資金貸付金会計									34,636
	公共用地先行取得事業会計			△ 231,598						1,599,852
	財 産 区 会 計									155,973
	企 業 会 計	病院事業会計			△ 119,406		5,000			76,600
水道事業会計				△ 6,188						12,093,809
公共下水道事業会計				△ 35,358					29,520	21,938,395
合 計			118,297	3,603,612	527,240	746,754	238,020	118,708	3,124,422	357,705,303

令和2年度補正予算一覧

(単位 千円)

■令和2年4月臨時会

【一般会計補正予算第1号】【R2.4.10専決/4.28報告・承認】

・ 本庁舎管理事業 [一般管理費]	14,019
・ 障害福祉サービス事業者等指定事務 [障害者福祉費]	6,870
・ ファミリー・サポート・センター事業、病児保育事業、庄内一時保育事業、北部一時保育事業、障害児施設通所 [児童福祉費]	1,901
・ 公立こども園施設運営 [公立こども園費]	844
・ 認可外保育施設保育環境改善等事業、私立認定こども園等運営助成、家庭保育所事業 [私立認定こども園等費]	4,426
・ 介護保険事業費繰出金 [介護保険事業費繰出金]	231,388
・ 感染症予防事業 [感染症予防費]	47,715
・ 産業振興補助金事業 [商工業振興費]	180,000
・ 一般職給与費 [事務局費]	323
・ 学校教育課一般事務事業 (保健振興費) [保健振興費]	2,311
・ 一般職給与費、放課後こどもクラブ運営、放課後居場所づくり事業 [社会教育総務費]	7,670
合 計	497,467

【介護保険事業特別会計補正予算第1号】【R2.4.10専決/4.28報告・承認】

《財源更正補正》

・ 保険給付事業 (居宅介護サービス給付費) [居宅介護サービス給付費]	0
合 計	0

【一般会計補正予算第2号】【R2.4.28提出/即日原案可決】

・ 福祉サービス継続を目的にした地域人材活用支援金 [社会福祉対策費]	83,849
・ 子育て世帯生活支援特別給付金 [児童福祉費]	452,000
・ 感染拡大防止のための休業要請支援金 [商工業振興費]	697,000
合 計	1,232,849

【国民健康保険事業特別会計補正予算第1号】【R2.4.28提出/即日原案可決】

・ 国民健康保険管理事務事業 [一般管理費]	92
・ 保険給付事業 (傷病手当金) [傷病手当金]	7,491
合 計	7,583

【病院事業会計補正予算第1号】【R2.4.28提出/即日原案可決】

資本的支出

・ 人工呼吸器の購入 [院用備品購入費]	10,500
合 計	10,500

■令和2年6月定例会

【一般会計補正予算第3号】【R2.5.1専決/5.18報告・承認】

・ 特別定額給付金給付事業 [特別定額給付金給付事業費]	41,314,029
・ 一般職給与費 [社会福祉総務費]	422
・ 生活支援緊急給付金給付事業 [社会福祉対策費]	45,957
・ 子育て世帯への臨時特別給付金 (国制度) [児童福祉費]	509,500
・ 小学校学校配当 [小学校管理費]	23,481
・ 中学校学校配当 [中学校管理費]	9,974
合 計	41,903,363

【一般会計補正予算第4号】【R2.5.18提出/即日原案可決】

- ・ 感染症対策関連事業 (行政総務課)、本庁舎管理事業、

とよなか新型コロナウイルス対策基金積立金 [一般管理費]	16,575
・ 過誤納還付金及び還付加算金 [諸費]	43,957
・ 一般職給与費、医療・福祉等従事者宿泊費助成事業 [社会福祉総務費]	18,259
・ 福祉サービス継続を目的にした地域人材活用支援金 [社会福祉対策費]	1,580
・ 一般職給与費、「子育て・子育て支援行動計画」の推進 [児童福祉総務費]	4,482
・ 認定こども園等入園、ファミリー・サポート・センター事業、 子育て応援特別給付金(市制度) [児童福祉費]	99,573
・ 感染症予防事業 [感染症予防費]	295,679
・ 相談(母子保健)、母子健康手帳交付事業 [母子保健費]	3,029
・ 就労支援事業、住居確保給付事業 [雇用対策費]	46,421
・ 一般職給与費、大規模小売店舗立地法関係事業 [商工総務費]	1,675
・ 企業立地促進事業、豊中市小規模事業者応援金、産業活動助成金 [商工業振興費]	345,602
・ 金融支援事業 [中小企業金融対策費]	50
・ 備蓄物資整備・管理事業、災害対策関連事業(人事課) [災害対策費]	14,698
・ 学校教育課一般事務事業(保健振興費) [保健振興費]	2,492
・ 小学校施設管理 [小学校管理費]	1,743
・ 中学校施設管理 [中学校管理費]	713
・ 放課後こどもクラブ運営 [社会教育総務費]	2,631
合 計	899,159

〔一般会計補正予算第5号〕【R2.6.1提出/6.17原案可決】

・ 豊中市公民連携手法による公共施設整備等事業者選定委員会 [一般管理費]	96
・ 公民連携の推進、ICT利活用の推進 [企画費]	8,385
・ 文化行政推進事業 [文化振興費]	4,000
・ 国庫支出金等過年度精算返還金(地域共生課) [諸費]	56,160
・ 一般職給与費 [社会福祉総務費]	125
・ 障害福祉サービス事業者等指定事務、障害福祉課一般事務事業 [障害者福祉費]	93,939
・ 介護サービス継続支援事業(感染症関係) [老人福祉費]	102,299
・ 社会福祉協議会事業補助 [社会福祉対策費]	10,627
・ 病児保育事業、庄内一時保育事業、北部一時保育事業、子育て心の悩み相談事業、 障害児施設通所 [児童福祉費]	23,582
・ 公立こども園施設運営 [公立こども園費]	9,958
・ 認可外保育施設保育環境改善等事業、私立認定こども園等運営助成、 家庭保育所事業 [私立認定こども園等費]	44,914
・ 精神保健事業 [保健衛生総務費]	10,433
・ 一般職給与費 [保健所費]	23,487
・ 一般職給与費 [商工総務費]	313
・ 売上アップ応援事業 [商工業振興費]	60,114
・ 一般職給与費 [常備消防費]	1,970
・ 学校支援事業 [児童生徒支援費]	1,520
・ 教育情報化推進事業(小学校管理費) [小学校管理費]	1,222,599
・ 教育情報化推進事業(中学校管理費) [中学校管理費]	396,394
合 計	2,070,915

〔病院事業会計補正予算第2号〕【R2.6.1提出/6.17原案可決】

収益的支出	
・ 新型コロナウイルス感染症取扱職員の特殊勤務手当 [給与費]	146,122
合 計	146,122

〔一般会計補正予算第6号〕【R2.6.19提出/即日原案可決】

・ 障害福祉サービス事業者等指定事務 [障害者福祉費]	14,500
・ 母子父子福祉センター施設管理 [母子父子福祉センター費]	500
・ 子育て支援センターほっぺ事業、病児保育事業、庄内一時保育事業、	

北部一時保育事業、児童虐待相談事業、障害児施設通所、ひとり親世帯臨時特別給付金(国制度)[児童福祉費]	370,529
・ 公立こども園施設運営[公立こども園費]	13,000
・ 認可外保育施設保育環境改善等事業、私立認定こども園等運営助成、家庭保育所事業[私立認定こども園等費]	62,500
・ 感染症予防事業[感染症予防費]	14,205
・ 妊産婦健康診査、訪問指導事業(母子保健)[母子保健費]	73,108
・ 学校教育課一般事務事業(事務局費)[事務局費]	50,471
合 計	598,813

■令和2年8月臨時会

〔一般会計補正予算第7号〕【R2.8.6提出/即日原案可決】

・ 消費喚起事業[商工業振興費]	952,000
合 計	952,000

■令和2年9月定例会

〔一般会計補正予算第8号〕【R2.9.4提出/即日原案可決】

・ 定期の予防接種(B類疾病)[感染症予防費]	118,297
合 計	118,297

・ 債務負担行為補正

〔一般会計補正予算第9号〕【R2.9.4提出/9.25原案可決】

・ 議会のICT化の推進[議会費]	1,779
・ 市役所別館管理業務、本庁舎管理事業、庄内駅前庁舎管理業務、行政系ネットワーク管理、電子申請システムの運用、情報化施策の推進、感染症対策関連事業(行政総務課)、とよなか新型コロナウイルス対策基金積立金[一般管理費]	60,767
・ 財政管理事業(財政管理費)[財政管理費]	321
・ 市民ホール施設運営管理[市民ホール費]	13,429
・ 文化芸術センター施設整備事業[市民ホール整備費]	3,500
・ 国庫支出金等過年度精算返還金[諸費]	493,014
・ 地域子育て支援センター事業、病児保育事業、庄内一時保育事業、北部一時保育事業、児童虐待相談事業[児童福祉費]	11,086
・ 子ども医療費助成事業[子ども医療助成費]	645
・ 私立認定こども園等運営助成[私立認定こども園等費]	82,410
・ 介護保険事業費繰出金[介護保険事業費繰出金]	22,471
・ 豊能圏域救急医療対策事業[保健衛生総務費]	38,391
・ 感染症予防事業[感染症予防費]	380,864
・ 妊婦特別応援事業[母子保健費]	111,677
・ 減量計画課一般事務事業(ごみ処理費)[ごみ処理費]	2,952
・ 暮らし支援課一般事務事業(労働総務費)[労働総務費]	1,000
・ 就労支援事業、住居確保給付事業[雇用対策費]	62,070
・ 交通対策事業[土木総務費]	54,800
・ 消防・救急救命基金[常備消防費]	10,000
・ 備蓄物資整備・管理事業、一般職給与費(新型コロナウイルス感染症対応分)[災害対策費]	88,554
・ 学校教育課一般事務事業(保健振興費)[保健振興費]	12,373
・ 教育情報化推進事業(小学校管理費)、小学校学校配当[小学校管理費]	129,100
・ 教育情報化推進事業(中学校管理費)、中学校学校配当[中学校管理費]	54,370
・ 一般職給与費、放課後こどもクラブ施設管理、放課後こどもクラブ運営[社会教育総務費]	20,800
・ 成人式[青少年育成費]	8,309
・ 中央公民館施設運営[公民館費]	3,177

・ 財政調整基金積立金 [財政調整基金積立金]	3,902,434
《財源更正補正》	
・ 医療・福祉等従事者宿泊費助成事業 [社会福祉総務費]	0
・ 福祉サービス継続を目的にした地域人材活用支援金、社会福祉協議会事業補助 [社会福祉対策費]	0
・ 「子育て・子育て支援行動計画」の推進 [児童福祉総務費]	0
・ 災害対策関連事業(人事課) [災害対策費]	0
・ 教育課程・教科書 [研修指導費]	0
・ 小学校施設管理、小学校施設管理(学校施設管理課) [小学校管理費]	0
・ 中学校施設管理、中学校施設管理(学校施設管理課) [中学校管理費]	0
《減額補正》	
・ 新型コロナウイルス感染拡大のもとでの施策・事業のあり方を見すえた予算の 見直し分	△2,113,105
合 計	3,457,188
・ 債務負担行為補正	
・ 地方債補正	
・ 繰越明許費	
〔国民健康保険事業特別会計補正予算第2号〕【R2.9.4提出/9.25原案可決】	
・ 保険料還付金(国民健康保険事業) [保険料還付金]	101,231
・ 償還金(国民健康保険事業) [償還金]	10,213
《減額補正》	
・ 新型コロナウイルス感染拡大のもとでの施策・事業のあり方を見すえた予算の 見直し分	△11,356
合 計	100,088
〔後期高齢者医療事業特別会計補正予算第1号〕【R2.9.4提出/9.25原案可決】	
・ 保険料還付金(後期高齢者医療事業) [保険料還付金]	23,422
《減額補正》	
・ 後期高齢者医療広域連合納付金事業 [後期高齢者医療広域連合交付金]	△23,422
・ 新型コロナウイルス感染拡大のもとでの施策・事業のあり方を見すえた予算の 見直し分	△674
合 計	△674
〔介護保険事業特別会計補正予算第2号〕【R2.9.4提出/9.25原案可決】	
・ 介護給付費準備基金 [介護給付費準備基金積立金]	144,020
・ 第1号被保険者保険料還付金(介護保険事業) [第1号被保険者保険料還付金]	24,572
・ 国庫支出金等過年度精算返還金(長寿社会政策課) [償還金]	277,318
《減額補正》	
・ 新型コロナウイルス感染拡大のもとでの施策・事業のあり方を見すえた予算の 見直し分	△26,850
合 計	419,060
〔公共用地先行取得事業特別会計補正予算第1号〕【R2.9.4提出/9.25原案可決】	
《減額補正》	
・ 新型コロナウイルス感染拡大のもとでの施策・事業のあり方を見すえた予算の 見直し分	△231,598
合 計	△231,598
〔病院事業会計補正予算第3号〕【R2.9.4提出/9.25原案可決】	
収益的支出	
・ 新型コロナウイルス感染症の影響による診療材料費の支出増 [材料費]	42,768
資本的支出	

・ 新型コロナウイルス感染症の影響による院用備品購入費の支出増[院用備品購入費]	45,883
《減額補正》収益的支出	
・ 特別職の給与減額 [給与費]	△1,509
・ 事業見直しに伴う経費の支出減 [経費]	△8,428
・ 事業見直しに伴う研究研修費の支出減 [研究研修費]	△5,100
資本的支出	
・ 新型コロナウイルス感染症の影響による工事の延期 [施設改良事業費]	△193,020
合 計	△119,406
・ たな卸資産購入限度額補正	
・ 債務負担行為補正	

〔水道事業会計補正予算第1号〕【R2.9.4提出/9.25原案可決】

《減額補正》収益的支出	
・ 特別職の給与減額、事業見直しに伴う支出減 [総係費]	△6,188
合 計	△6,188
・ 債務負担行為補正	

〔公共下水道事業会計補正予算第1号〕【R2.9.4提出/9.25原案可決】

《減額補正》収益的支出	
・ 事業見直しに伴う支出減 [管渠費]	△7,000
・ 事業見直しに伴う支出減 [処理場費]	△27,500
・ 事業見直しに伴う支出減 [総係費]	△858
合 計	△35,358

〔一般会計補正予算第10号〕【R2.9.4提出/9.25原案可決】

・ 介護サービス継続支援事業(感染症関係) [老人福祉費]	20,500
合 計	20,500

■令和2年10月臨時会

〔一般会計補正予算第11号〕【R2.10.21提出/即日原案可決】

・ 消費喚起事業 [商工業振興費]	1,030,290
《減額補正》	
・ 産業振興補助金事業、感染拡大防止のための休業要請支援金、豊中市小規模事業者応援金 [商工業振興費]	△503,050
合 計	527,240

■令和2年12月定例会

〔一般会計補正予算第12号〕【R2.11.30提出/12.18原案可決】

・ とよなか新型コロナウイルス対策基金積立金 [一般管理費]	5,000
・ 屋内体育施設運営管理 [体育施設費]	13,241
・ 国庫支出金等過年度精算返還金(長寿社会政策課) [諸費]	5,257
・ 住民基本台帳事業 [戸籍住民基本台帳費]	8,635
・ 高齢者任意PCR検査助成事業 [老人福祉費]	167,250
・ 介護保険事業費繰出金 [介護保険事業費繰出金]	48
・ 医療関係機関慰労金交付事業 [保健衛生総務費]	85,288
・ がん検診 [生活習慣病予防費]	11,765
・ 病院事業会計への繰出 [病院費]	5,000
・ 一般職給与費 [商工総務費]	6,979
・ 放課後子どもクラブ施設管理 [社会教育総務費]	6,055
・ 財政調整基金積立金 [財政調整基金積立金]	292,718
《減額補正》	
・ 螢池駅西自動車駐車場運営管理 [都市再開発費]	△21,424
・ 螢池駅西自動車駐車場再整備事業 [都市再開発事業費]	△13,750

・ 給食食材の調達 [学校給食費]	△31,220
合 計	540,842
・ 債務負担行為補正	
・ 地方債補正	
・ 繰越明許費	
〔国民健康保険事業特別会計補正予算第3号〕【R2.11.30提出/12.18原案可決】	
・ 国民健康保険オンラインシステムの運用 [一般管理費]	5,412
合 計	5,412
・ 債務負担行為補正	
〔後期高齢者医療事業特別会計補正予算第2号〕【R2.11.30提出/12.18原案可決】	
・ 後期高齢者医療システムの運用 [一般管理費]	6,506
合 計	6,506
・ 債務負担行為補正	
〔介護保険事業特別会計補正予算第3号〕【R2.11.30提出/12.18原案可決】	
・ ぬくもりサロンとよなか事業 [一般介護予防事業費]	389
合 計	389
・ 債務負担行為補正	
〔病院事業会計補正予算第4号〕【R2.11.30提出/12.18原案可決】	
収益的支出	
・ 診療材料費 [材料費]	5,000
合 計	5,000
・ 債務負担行為補正	
・ たな卸資産購入限度額補正	
〔水道事業会計補正予算第2号〕【R2.11.30提出/12.18原案可決】	
・ 債務負担行為補正	
〔公共下水道事業会計補正予算第2号〕【R2.11.30提出/12.18原案可決】	
・ 債務負担行為補正	
〔一般会計補正予算第13号〕【R2.12.18提出/即日原案可決】	
・ ひとり親世帯臨時特別給付金(国制度) [児童福祉費]	188,605
合 計	188,605
■令和3年1月臨時会	
〔一般会計補正予算第14号〕【R3.1.21提出/即日原案可決】	
・ 新型コロナウイルスワクチン接種事業 [感染症予防費]	181,484
・ 不妊に悩む方への特定治療支援事業 [母子保健費]	56,536
合 計	238,020
・ 債務負担行為補正	
■令和3年3月定例会	
〔一般会計補正予算第15号〕【R3.2.24提出/即日原案可決】	
・ 感染症予防事業 [感染症予防費]	98,208
・ 放課後子どもクラブ施設管理 [社会教育総務費]	20,500
合 計	118,708
〔一般会計補正予算第16号〕【R3.2.24提出/3.5一部訂正/3.22原案可決】	
・ 公共施設等整備基金積立金、寄附によるまちづくり推進事業 [一般管理費]	548,252

・ 文化芸術振興基金 [文化振興費]	2,500
・ 屋内体育施設運営管理、屋外体育施設運営管理 [体育施設費]	32,500
・ 地球温暖化防止基金事業 [生活環境費]	2,500
・ 市民ホール施設運営管理 [市民ホール費]	43,343
・ 障害者福祉施設整備補助 [障害者福祉施設整備費]	54,000
・ 感染症予防事業、新型コロナウイルスワクチン接種事業、 定期の予防接種 (B 類疾病) [感染症予防費]	235,368
・ 病院事業会計への繰出 [病院費]	2,000
・ 医療保健センター関係事務 [一般財団法人豊中市医療保健センター負担金]	7,904
・ 千里地区歩路橋改修事業、道路橋長寿命化事業 [道路橋梁新設改良費]	47,000
・ 路面下空洞調査事業、主要道路舗装事業、神崎刀根山線舗装事業 [道路舗装事業費]	199,000
・ 緑化事業基金事業 [緑化費]	3,000
・ 公園安全安心対策事業、公園等有効活用事業 [公園整備費]	20,511
・ 消防・救急救命基金 [常備消防費]	7,000
・ 一般職給与費 (新型コロナウイルス感染症対応分) [災害対策費]	10,375
・ 奨学金事務 [教育振興費]	9,245
・ 小学校学校配当 (学校教育活動継続支援) [小学校管理費]	55,600
・ 給食室配膳室改修事業 (小学校施設整備費)、体育館改修事業 (小学校施設整備費)、 事務費 (小学校施設整備費) [小学校施設整備費]	167,933
・ 中学校学校配当 (学校教育活動継続支援) [中学校管理費]	23,200
・ 財政調整基金積立金 [財政調整基金積立金]	1,451,327
《財源更正補正》	
・ 子育て世帯生活支援特別給付金、子育て応援特別給付金 (市制度) [児童福祉費]	
・ 水道事業会計への繰出 [水道費]	0
・ 感染拡大防止のための休業要請支援金、豊中市小規模事業者応援金 [商工業振興費]	0
・ 一般職給与費 [都市計画総務費]	0
・ 被災地復興支援事業 [災害対策費]	0
・ 教育情報化推進事業 (小学校管理費) [小学校管理費]	0
・ 教育情報化推進事業 (中学校管理費) [中学校管理費]	0
《減額補正》	
・ 公立こども園整備事業 [公立こども園整備費]	△39,640
・ 庄内・豊南町地区住宅市街地総合整備事業 [都市再開発事業費]	△109,006
合 計	2,773,912
・ 債務負担行為補正	
・ 地方債補正	
・ 繰越明許費	
〔病院事業会計補正予算第5号〕【R3.2.24提出／3.22原案可決】	
収益的支出	
・ 診療材料費 [材料費]	2,000
資本的支出	
・ 基金積立金 [基金]	18,000
合 計	20,000
・ たな卸資産購入限度額補正	
〔公共下水道事業会計補正予算第3号〕【R3.2.24提出／3.22原案可決】	
収益的支出	
・ 路面下空洞調査負担金 [管渠費]	5,000
資本的支出	
・ 国補正予算に係る事業費増に伴う負担金の増 [建設負担金]	24,520
合 計	29,520

〔一般会計補正予算第17号〕【R3.3.5提出/3.22原案可決】

・ 消防・救急救命基金〔常備消防費〕	9,200
・ 風水害対策〔災害対策費〕	15,600
・ 財政調整基金積立金〔財政調整基金積立金〕	275,870
《財源更正補正》	
・ 教育情報化推進事業(小学校管理費)〔小学校管理費〕	0
・ 教育情報化推進事業(中学校管理費)〔中学校管理費〕	0
合 計	300,670
・ 繰越明許費	

〔病院事業会計補正予算第6号〕【R3.3.5提出/3.22原案可決】

収益的支出	
・ 新型コロナウイルス感染症取扱職員の特種勤務手当〔給与費〕	56,600
合 計	56,600

〔一般会計補正予算第18号〕【R3.3.22提出/即日原案可決】

・ とよなか新型コロナウイルス対策基金積立金〔一般管理費〕	20,000
《減額補正》	
・ 新型コロナウイルスワクチン接種事業〔感染症予防費〕	△76,280
合 計	△56,280
・ 繰越明許費	

2. 歳入確保に係る総合企画及び調整に関する事項

【歳入確保に係る基本方針に基づく取り組み】

- ・平成28年(2016年)3月に策定した『歳入確保に係る基本方針(改定)』について、取り組みの総括を行った。
- ・次期方針『(仮称)歳入確保戦略』の素案を作成し、次年度のパブリックコメントの実施後に策定する段取りを整えた。

3. 豊中市を応援するための寄附条例(平成20年豊中市条例第44号)による寄附に関する事項

【寄附によるまちづくり推進事業】

- ・令和2年度(2020年度)寄附実績 151,752,241円(2,546件)
- ・令和2年(2020年)5月18日にとよなか新型コロナウイルス対策基金を設立
- ・令和2年(2020年)6月19日に『とよなか新型コロナウイルス対策基金寄附受付サイト』を開設
- ・令和2年度(2020年度)寄附実績のうち、
とよなか新型コロナウイルス対策基金への寄附 57,593,028円(425件)

【公共施設等整備基金】

- ・積立金 寄附金 7,868,682円(251件)
- その他 1,533,961,800円
- 利子積立 2,366,795円
- ・取崩 0円
- ・令和2年度(2020年度)末残高 7,156,944,343円

【財政調整基金】

- ・積立金 その他 5,922,349,000円
- 利子積立 2,550,489円
- ・取崩 3,478,514,937円
- ・令和2年度(2020年度)末残高 8,481,096,089円

【減債基金】

- ・積立金 その他(一般会計分) 174,000,000円
- その他(公共用地先行取得事業特別会計分) 278,420,685円
- 利子積立 654,453円
- ・取崩(公共用地先行取得事業特別会計分) 487,425,815円
- ・令和2年度(2020年度)末残高 1,517,654,379円

【豊中市まちづくり応援基金】

- ・積立金 寄附金 9,666,400円(315件)
- 利子積立 16,990円
- ・取崩 863,200円
- ・令和2年度(2020年度)末残高 49,111,675円

【とよなか新型コロナウイルス対策基金】

・積立金 寄附金（寄附金の1/2相当額を積立）	25,736,000円
利子積立	0円
・取崩	0円
・令和2年度（2020年度）末残高	25,736,000円

〔 資 産 管 理 課 〕

管 財 係

1. 保険契約に関する事項

(1) 建物総合損害共済

会 計 別	件 数	責 任 額 (千円)	分 担 金 (円)
一 般 会 計	447	158,602,450	11,414,834
病 院 事 業 会 計	1	16,043,900	900,858
水 道 事 業 会 計	56	5,849,580	233,388
公 共 下 水 道 事 業 会 計	12	10,998,750	338,334
計	516	191,494,680	12,887,414

(2) 賠償補償保険

会 計 別	件 数	保 険 金 額	保 険 料 (円)
一 般 会 計 (市民総合賠償補償保険) (学校災害賠償補償保険)	2	身体賠償 1名 1億円 ～1億5千万円 1事故 10億円 ～15億円 財物賠償 1事故 2,000万円	7,288,657
一 般 会 計 (予防接種事故賠償補償保険)	1	身体賠償 1事故 1億円 ～5億円 死亡保険金 183.3万円 ～1,100万円 障害保険金 365.9万円 ～1,100万円 死亡補償保険金 4,400万円 障害補償保険金 2,236.7万円 ～4,400万円 健診特約 対人 1事故 1～2億円 1名 1億円 対物 1事故 1,000万円 人格権の侵害 1事故 1億円	962,118
計	3		8,250,775

(3) 公金総合保険

会 計 別	件 数	保 険 金 額	保 険 料 (円)
一 般 会 計	1	直近の一般会計歳入決算額の20% 但し、100億円限度	649,602

総 合 計	520		21,787,791
-------	-----	--	------------

2. 災害による保険別保険金収入に関する事項

会 計	保 険 種 別	件 数	収 入 金 額 (円)
一 般 会 計	建物総合損害共済	5	30,460,458
一 般 会 計	市民総合賠償補償保険(賠償)	3	151,053
一 般 会 計	学校災害賠償補償保険(賠償)	0	0
	合 計	8	30,611,511

3. 補償保険金収入に関する事項

会 計	保 険 種 別	件 数	収 入 金 額 (円)
一 般 会 計	市民総合賠償補償保険(補償)	6	240,000

明 示 係

1. 地籍調査に関する事項

(1) 地籍調査の状況について

区 分	地 籍 調 査 の 区 域
地籍調査面積 (官民境界等先行調査)	0.08 k m ² 千成町2丁目

(2) 地籍調査の委託について 委託件数 1件 総 額 12,304,600円

委 託 内 容	委託金額 (円)	委 託 期 間		委 託 業 者
		着 手	完 了	
都市再生地籍調査(官民境界等先行調査)2項委託	12,304,600	令和2.8.26	令和3.3.26	株式会社森本測量設計

2. 測量業務委託に関する事項 委託件数 1件 総 額 1,533,400円

委 託 内 容	委託金額 (円)	委 託 期 間		委 託 業 者
		着 手	完 了	
市立原田こども園整備事業に伴う用地測量委託(その2)	1,533,400	令和2.9.2	令和3.3.31	株式会社ユカワ測量設計

3. 公共用地境界確定事務に関する事項(確定件数)

項 目	境界確定	謄本交付	確定証明	行政界
件 数	494	45	10	1

4. その他の委託に関する事項 委託件数 2件 総 額 430,599円

委 託 内 容	委託金額 (円)	委 託 期 間		委 託 業 者
		着 手	完 了	
令和2年度公共用地境界確定協議申込書類等スキャニング業務委託(その1)	257,921	令和2.6.24	令和2.10.30	大和写真工業株式会社
令和2年度公共用地境界確定協議申込書類等スキャニング業務委託(その2)	172,678	令和2.11.20	令和3.3.31	大和写真工業株式会社

用 地 対 策 係

1. 事業用地の取得に関する事項

事業名	用地		補償	
	面積 (㎡)	金額 (円)	件数	金額 (円)
大阪国際空港周辺場外用地(移転補償跡地)の買取り事業	936.52	34,453,944		
市道庄内南1号線道路整備事業	5.76	789,120		
大島町地区主要生活道路「大島町第3号線」整備事業	81.77	11,690,584	10件	75,154,235
大島町地区主要生活道路「大島町第7号線」整備事業	16.11	2,176,084		
大島町地区主要生活道路「大島町第11号線」整備事業	42.35	6,222,152	6件	37,367,699
都市計画道路曾根島江線整備事業	13.69	3,369,109		

2. 土地の鑑定評価に関する事項

件名	鑑定件数
都市計画道路 (曾根島江線・穂積菰江線)	4件
その他の道路 (細街路・千里園熊野田線)	4件
公園用地 (ヒメボタル)	4件
その他	9件
地先払下げ	8件
市有地売却・貸付	4件
合計	33件

3. 公有地の拡大の推進に関する法律及び国土利用計画法に基づく届出等に関する事項

公有地の拡大の推進に関する法律に基づく届出	11件
国土利用計画法に基づく届出	9件

財 産 活 用 係

1. 借入不動産(教育財産)に関する事項

学 校 名	借地面積 (㎡)	賃 料 (円/年)	備 考
中豊島小学校	887.50	3,397,350	
庄内南小学校	6,850.15	23,504,999	
桜井谷小学校	31.73	113,085	
第六中学校	175.60	625,838	
合 計	7,944.98	27,641,272	

2. 普通財産の管理及び利活用に関する事項

市有地の処分(売却)

件 名	件 数 (件)	面 積 (㎡)	収 入 額 (円)	備 考
一般競争入札	1	1,071.07	174,000,000	
随 意 契 約	15	343.45	20,826,442	
合 計	16	1,414.52	194,826,442	

市有地の処分(貸付)

件 名	件 数 (件)	収 入 額 (円)	備 考
一般競争入札	4	14,465,800	貸付面積: 5,207.62 ㎡ (平成27年度入札物件) 貸付期間(庄本町) 平28(2016).2.1~令3(2021).1.31 (平成29年度入札物件) 貸付期間(服部豊町) 平29(2017).12.1~令2(2020).11.30 (平成30年度入札物件) 貸付期間(服部南町) 平31(2019).3.1~令4(2022).2.28 (令和2年度入札物件) 貸付期間(服部豊町・庄本町) 令3(2021)3.1~令8(2026)2.28
庄内駅前市有地	15	3,902,200	金額及び面積内訳 火災による減免 6件 0円 208.21 ㎡ 継続貸付 9件 3,902,200円 458.96 ㎡
旧市立豊中病院跡地	1	31,432,800	貸付面積 : 6,775.40 ㎡
旧小曾根水路跡地	3	231,910	隣接所有者への随意貸付
一時貸付(有償)	1	1,069,830	足場設置等
その他	6	27,780	公共公益設備、通信設備等
合 計	30	51,130,320	

3. 嘱託登記に関する事項

嘱託登記の件数 分筆登記など

316件

〔 施 設 課 〕

工 事 係

1. 市有建築物の新設及び維持修繕工事に関する事項

修繕・工事件数 16 件 総額 3,427,041千円

(500万円以上)

工事名	工事金額 (単位：千円)	契約工期		施工業者
		着手	竣工	
(仮称) 豊中市福祉総合相談支援交流センター (西館) 建設工事	(652,460) 395,420	平成31年 4月1日	令和3年 2月26日	(株)河崎組
豊中市立二ノ切温水プール改築工事	(1,327,086) 261,210	令和元年 7月8日	令和3年 6月15日	共立建設(株)関西支店
豊中市立千里体育館内装改修工事	(133,542) 80,132	令和元年 11月5日	令和2年 6月30日	(株)あさひ建装
豊中市西泉丘会館外2施設ブロック塀改修工事	(5,875) 5,875	令和2年 3月25日	令和2年 6月26日	勝部建設(株)
豊中市服部会館外3施設ブロック塀改修工事	(7,943) 7,943	令和2年 3月25日	令和2年 6月26日	(株)中野工務店
豊中市立高川複合施設外3施設ブロック塀改修工事	(21,034) 21,034	令和2年 3月25日	令和2年 8月17日	(株)森田建設
豊中市立二ノ切温水プール改築植栽工事	(15,164) 0	令和2年 4月16日	令和3年 6月15日	エースグリーン(株)
豊中市立庄内小学校及び豊中市立第六中学校解体 撤去工事	(631,085) 251,140	令和2年 6月24日	令和3年 4月30日	(株)森長組 大阪営業所
豊中市立東豊台小学校トイレ内装改修工事	36,775	令和2年 6月8日	令和3年 1月4日	(株)中野工務店
豊中市立豊島小学校エレベーター設置工事	55,003	令和2年 6月25日	令和3年 2月26日	勝部建設(株)
豊中市立東豊中小学校エレベーター設置工事	86,249	令和2年 6月25日	令和3年 3月26日	(株)中野工務店
豊中市立第九中学校校舎増築工事	121,073	令和2年 7月9日	令和3年 3月12日	(株)松本工務店
豊中市北条東集会所外3施設ブロック塀改修工事	8,170	令和2年 7月31日	令和2年 11月30日	勝部建設(株)
豊中市桜ヶ丘霊園外2施設ブロック塀改修工事	11,183	令和2年 7月31日	令和2年 12月18日	(株)あさひ建装
豊中市立火葬場外3施設ブロック塀改修工事	21,983	令和2年 10月7日	令和3年 1月20日	勝部建設(株)
豊中市立武道館ひびき及び豊中市立青年の家いぶき 大規模改修工事	(292,409) 0	令和3年 3月31日	令和4年 2月28日	(株)松本工務店

※上記総額は、総工事費を示す。

※工事金額欄において上段()内は総工事費、下段は当該年度執行額を示す。

※件数・総額には500万円未満の修繕・工事の件数・金額を含むため、合計が合致しない場合がある。

※端数処理の関係で合計が合致しない場合がある。

耐震工事係

1. 市有建築物の耐震補強工事等に関する事項

修繕・工事件数 19 件 総額 2,306,271 千円

(500万円以上)

工事名	工事金額 (単位：千円)	契約工期		施工業者
		着手	竣工	
豊中市役所第一庁舎耐震補強工事	(752,656) 399,973	平成31年 3月5日	令和3年 6月30日	(株)河崎組
市営岡町北住宅1、2棟建替工事	(1,034,089) 342,640	令和元年 7月8日	令和3年 11月30日	(株)河崎組
豊中市役所第一庁舎1階展示コーナー設置工事	(6,028) 6,028	令和2年 3月12日	令和2年 7月31日	(株)河崎組
豊中市曾根会館ブロック塀改修工事	(5,298) 5,298	令和2年 3月26日	令和2年 5月29日	いち徳建設(株)
豊中市共同利用施設利倉西センター外1施設ブロック塀改修工事	(10,437) 10,437	令和2年 3月26日	令和2年 6月15日	勝部建設(株)
豊中市立豊南小学校トイレ内装改修工事	36,780	令和2年 6月8日	令和3年 2月26日	(株)森田建設
豊中市立障害福祉センターひまわりブロック塀改修工事、豊中市立児童発達支援センターブロック塀改修工事	7,245	令和2年 6月22日	令和2年 9月25日	いち徳建設(株)
豊中市立桜井谷東小学校校舎増築工事	123,420	令和2年 7月17日	令和3年 3月17日	勝部建設(株)
豊中市三和会館耐震補強工事	19,010	令和2年 7月27日	令和2年 11月30日	(株)あさひ建装
豊中市新千里西町会館耐震補強工事	15,939	令和2年 7月28日	令和2年 10月30日	(株)あさひ建装
豊中市柴原会館耐震補強工事	7,480	令和2年 7月29日	令和2年 10月30日	勝部建設(株)
豊中市新千里北町会館耐震補強工事その2	19,217	令和2年 10月2日	令和3年 2月19日	(株)あさひ建装
豊中市立旧原田学校給食センターブロック塀改修工事	18,399	令和2年 10月30日	令和3年 1月15日	(株)森田建設
豊中市立中豊島小学校ブロック塀改修工事	8,826	令和2年 10月30日	令和3年 1月29日	勝部建設(株)
市営宮山住宅集会所外装改修工事	6,091	令和2年 12月10日	令和3年 2月26日	勝部建設(株)
豊中市役所第一庁舎外構改修工事	(57,541) 0	令和2年 12月16日	令和3年 4月30日	(株)河崎組
市営岡町北住宅駐車場外2施設ブロック塀改修工事	12,622	令和2年 12月24日	令和3年 3月15日	(株)松本工務店
豊中市立庄内少年文化館ブロック塀改修工事	5,251	令和2年 12月24日	令和3年 3月15日	東周建設(株)
豊中市立文化芸術センター中ホール内装改修工事	(159,936) 0	令和3年 3月31日	令和4年 2月28日	勝部建設(株)

※上記総額は、総工事費を示す。

※工事金額欄において上段()内は総工事費、下段は当該年度執行額を示す。

※件数・総額には500万円未満の修繕・工事の件数・金額を含むため、合計が合致しない場合がある。

※端数処理の関係で合計が合致しない場合がある。

設 備 係

1. 市有建築物の新設、維持修繕及び耐震補強工事に係る設備工事に関する事項

修繕・工事件数 50 件 総額 2,882,327 千円

(500万円以上)

工事名	工事金額 (単位：千円)	契約工期		施工業者
		着手	竣工	
(仮称) 豊中市福祉総合相談支援交流センター (西館) 建設給排水衛生設備工事	(18,893) 11,513	平成31年 4月1日	令和3年 2月26日	(有)ダイシン設備
(仮称) 豊中市福祉総合相談支援交流センター (西館) 建設電気設備工事	(115,753) 75,753	平成31年 4月4日	令和3年 2月26日	菟谷電気工事(株)
(仮称) 豊中市福祉総合相談支援交流センター (西館) 建設空調設備工事	(53,511) 53,511	平成31年 4月5日	令和3年 2月26日	オーディーエー(株)
豊中市役所第一庁舎耐震補強空調設備工事	(24,554) 4,104	令和元年 6月10日	令和3年 6月30日	(株)アオイ冷熱
豊中市役所第一庁舎耐震補強電気設備工事	(6,242) 891	令和元年 6月12日	令和3年 6月30日	(株)新日通
豊中市立二ノ切温水プール改築電気設備工事	(118,022) 72,072	令和元年 6月14日	令和3年 3月15日	西田電気(株)
豊中市立二ノ切温水プール改築空調設備工事	(138,156) 138,156	令和元年 6月20日	令和3年 3月15日	オーディーエー(株)
豊中市立二ノ切温水プール改築ガス設備工事	(5,259) 5,259	令和元年 6月24日	令和3年 3月15日	大阪瓦斯(株)ネットワ ークカンパニー 北東部導管部
豊中市立二ノ切温水プール改築給排水衛生設備工事	(282,142) 173,102	令和元年 7月8日	令和3年 3月15日	川崎・豊特定建設工 事共同企業体
市営岡町北住宅1、2棟建替ガス設備工事	(10,769) 1,690	令和元年 7月8日	令和3年 11月30日	大阪瓦斯(株)ネットワ ークカンパニー 北東部導管部
市営岡町北住宅1、2棟建替給排水衛生設備工事	(92,056) 14,080	令和元年 7月11日	令和3年 11月30日	オーディーエー(株)
市営岡町北住宅1、2棟建替電気設備工事	(92,369) 23,372	令和元年 7月11日	令和3年 11月30日	(株)ダイリン
豊中市立東豊中こども園空調設備改修工事、 東豊中地域福祉活動支援センター空調設備改修工事	(98,992) 61,032	令和元年 10月11日	令和2年 9月30日	豊工業(株)
豊中市立千里体育館空調設備改修工事	(348,207) 211,457	令和元年 10月15日	令和2年 6月30日	柳生・山田特定建設 工事共同企業体
豊中市立千里体育館空調改修ガス設備工事	(5,216) 5,216	令和元年 11月11日	令和2年 6月30日	大阪瓦斯(株)ネットワ ークカンパニー 北東部導管部
豊中市立東豊中こども園空調改修電気設備工事、 東豊中地域福祉活動支援センター空調改修電気設備 工事	(21,844) 13,114	令和元年 12月12日	令和2年 9月30日	西田電気(株)
豊中市立千里体育館空調改修電気設備工事その3	(133,047) 79,837	令和2年 1月15日	令和2年 6月30日	江口電気工業(株)
服部介護予防センター及び豊中市立服部図書館空調 設備改修工事	93,600	令和2年 6月5日	令和2年 11月30日	(株)辻中
豊中市立柴原体育館空調設備設置工事	17,507	令和2年 6月11日	令和2年 12月11日	フタバ冷機工業(株)

工事名	工事金額 (単位：千円)	契約工期		施工業者
		着手	竣工	
豊中市立東豊台小学校トイレ内装改修給排水衛生設備工事	27,520	令和2年 6月18日	令和3年 1月4日	(株)太陽テック
豊中市立東豊台小学校トイレ内装改修電気設備工事	9,847	令和2年 6月18日	令和3年 1月4日	(株)八杉電気商会
豊中市立豊島小学校エレベーター設置給排水衛生設備工事	22,697	令和2年 6月18日	令和3年 2月26日	(有)山田管工
豊中市立豊島小学校エレベーター設置電気設備工事	11,506	令和2年 6月18日	令和3年 2月26日	(株)村上電業社
豊中市立豊南小学校トイレ内装改修給排水衛生設備工事	21,688	令和2年 6月18日	令和3年 2月26日	(株)マルサンテック
豊中市立豊南小学校トイレ内装改修電気設備工事	10,225	令和2年 6月18日	令和3年 2月26日	(株)新日通
豊中市立東豊中小学校エレベーター設置給排水衛生設備工事	15,807	令和2年 6月18日	令和3年 3月26日	オーディーエー(株)
豊中市立東豊中小学校エレベーター設置電気設備工事	11,664	令和2年 6月18日	令和3年 3月26日	日研電気(株)
豊中市立柴原体育館空調設置電気設備工事	30,712	令和2年 7月1日	令和2年 12月11日	日研電気(株)
豊中市立第九中学校校舎増築給排水衛生設備工事	17,017	令和2年 7月13日	令和3年 3月12日	(株)辻中
豊中市立第九中学校校舎増築電気設備工事	14,591	令和2年 7月13日	令和3年 3月12日	西田電気(株)
豊中市立桜井谷東小学校校舎増築空調設備工事	21,099	令和2年 7月13日	令和3年 3月17日	(有)山田管工
豊中市立桜井谷東小学校校舎増築電気設備工事	14,209	令和2年 7月13日	令和3年 3月17日	(株)ダイリン
服部介護予防センター及び豊中市立服部図書館空調改修電気設備工事その2	31,810	令和2年 7月29日	令和2年 11月30日	江口電気工業(株)
市営新千里南第2住宅給排水衛生設備改修工事	50,637	令和2年 8月7日	令和3年 2月26日	オーディーエー(株)
豊中市立人権平和センター豊中及び豊中市立ともだちこども園空調設備改修工事	(221,540) 0	令和2年 10月9日	令和3年 5月31日	伊丹・ササベ特定建設工事共同企業体
豊中市立人権平和センター豊中及び豊中市立ともだちこども園空調改修電気設備工事	(49,253) 19,700	令和2年 10月9日	令和3年 5月31日	(株)ダイリン
蛭池駅西自動車駐車場設備部品交換工事	6,468	令和2年 10月21日	令和3年 3月17日	日本コンベヤ(株)
高川介護予防センター、豊中市立高川図書館、豊中市立高川スポーツルーム及び豊中市立高川老人憩の家空調設備改修工事	(132,409) 0	令和2年 11月5日	令和3年 4月30日	(株)アオイ冷熱
高川介護予防センター、豊中市立高川図書館、豊中市立高川スポーツルーム及び豊中市立高川老人憩の家空調改修電気設備工事	(81,368) 32,540	令和2年 11月9日	令和3年 4月30日	西田電気(株)
市営服部西住宅消防設備改修工事	8,092	令和2年 12月23日	令和3年 3月15日	日研電気(株)
豊中市立武道館ひびき及び豊中市立青年の家いぶき大規模改修給排水衛生設備工事	(43,827) 0	令和3年 3月23日	令和4年 2月28日	(有)ダイシン設備
豊中市立第十一中学校受変電設備改修工事	(11,454) 0	令和3年 3月29日	令和3年 8月13日	(株)ダイリン

工事名	工事金額 (単位：千円)	契約工期		施工業者
		着手	竣工	
豊中市立武道館ひびき及び豊中市立青年の家いぶき 大規模改修電気設備工事	(124,925) 0	令和3年 3月31日	令和4年 2月28日	西田電気(株)
豊中市立武道館ひびき及び豊中市立青年の家いぶき 大規模改修空調設備工事	(162,717) 0	令和3年 3月31日	令和4年 2月28日	(有)山田管工
豊中市立文化芸術センター中ホール内装改修給排水 衛生設備工事	(20,370) 0	令和3年 3月31日	令和4年 2月28日	(有)山田管工
豊中市立文化芸術センター中ホール内装改修電気設 備工事	(21,150) 0	令和3年 3月31日	令和4年 2月28日	(株)新日通

※上記総額は、総工事費を示す。

※工事金額欄において上段()内は総工事費、下段は当該年度執行額を示す。

※件数・総額には500万円未満の修繕・工事の件数・金額を含むため、合計が合致しない場合がある。

※端数処理の関係で合計が合致しない場合がある。

保 全 係

1. 市有建築物の耐震化事業の全体調整に関する事項
 - ・市有施設の耐震性能の公表
2. 市有建築物の維持保全に係る計画策定に関する事項
 - ・市有施設状況確認マニュアルを活用した施設状況の一元的な把握
3. 学校施設の維持修繕に関する事項

種 別	金額 (単位：千円)	実施校数	備 考
小学校 建物等修繕料	132,493	770	
小学校 手数料	8,226	96	
中学校 建物等修繕料	68,628	433	
中学校 手数料	5,826	43	
合 計	215,175	1,342	

4. 学校施設の保守点検業務委託に関する事項

種 別	金額 (単位：千円)	実施校数	備 考
小学校消防用設備等保守点検業務	4,373	41	
小学校ガスヒートポンプエアコン保守点検業務	8,664	14	
小学校ガス吸収冷温水発生機保守点検業務	738	1	
小学校空調用自動制御保守点検業務	276	1	
小学校空気調和設備保守点検業務	264	1	
各小学校空調室内機保守点検業務	4,488	41	
中学校消防用設備等保守点検業務	3,403	17	
中学校ガスヒートポンプエアコン保守点検業務	1,278	2	
各中学校空調室内機保守点検業務	2,250	17	
合 計	25,737	135	

※実施校数の合計欄は、延べ校数である。

※端数処理の関係で合計が合致しない場合がある。

5. 市有建築物の簡易修繕業務に関する事項

種 別	件 数	備 考
班対応 (アドバイス含む)	521	
業者対応	73	
原課対応	30	
合 計	624	

6. 豊中市公民連携手法による公共施設整備等事業者選定委員会に関する事項

名 称	開催回数	委員数
豊中市公民連携手法による公共施設整備等事業者選定委員会	1回	3人

〔 市 民 税 課 〕

管 理 係

1. 個人市民税の課税に関する事項

区分	現 年 度		過 年 度		現 年 課 税	
	納税義務者数 (人)	調 定 額 (円)	納税義務者数 (人)	調 定 額 (円)	納税義務者数 (人)	調 定 額 (円)
普通徴収	55,956	7,472,813,781	1,769	156,820,100	57,725	7,629,633,881
年金特徴	—	949,891,847			—	949,891,847
特別徴収	139,552	22,832,930,021			139,552	22,832,930,021
退職分離	1,245	342,471,170			1,245	342,471,170
合計	196,753	31,598,106,819	1,769	156,820,100	198,522	31,754,926,919

2. 他市町村等からの照会回答に関する事項

回答件数 (件)	14,304
----------	--------

3. 府民税の賦課徴収に対する交付金に関する事項

徴収取扱費の交付の基礎となった件数及び税額			府委託金 (徴収取扱費) (円)
期間	取扱人数 (人)	府民税額 (円)	
令2.4 ～令3.3	195,482	21,050,643,239	586,446,000
	その他		54,886,331
	合 計		641,332,331

4. 固定資産税等に係る証明に関する事項

(単位：件・円)

固定資産税評価証明等	住宅用家屋証明	交付件数計	手数料
13,623	1,851	15,474	7,046,950

* 固定資産税課上半期分含む

5. 納税証明に関する事項

(単位：件・円)

市 民 税 関 係	固定資産税関係	軽自動車税関係	そ の 他	交 付 件 数 計	手 数 料
3,756	751	3,592	883	8,982	1,627,500

* 税務管理課上半期分含む

特 別 徴 収 係

1. 給与支払報告書に関する事項

受付件数 (件)	284,433	うちeLTAX受付件数 (件)	166,734
----------	---------	-----------------	---------

2. 異動届出書に関する事項

受付件数 (件)	19,228	うちeLTAX受付件数 (件)	3,264
----------	--------	-----------------	-------

3. 年金支払報告書に関する事項

受付件数 (件)	159,038	うちeLTAX受付件数 (件)	113,796
----------	---------	-----------------	---------

4. 特別徴収 (給与特徴) に関する事項

特別徴収義務者数 (件)	36,962
--------------	--------

普 通 徴 収 係

1. 所得税の確定申告書等課税資料に関する事項

申告書件数 (件)	81,552	法定支払調書 (件)	541
-----------	--------	------------	-----

2. 市・府民税の申告書に関する事項

受付件数 (件)	20,735
----------	--------

3. 普通徴収 (当初発送) に関する事項

納税通知書件数 (件)	62,899
-------------	--------

4. 市・府民税納税通知書の公示送達に関する事項

公 示 件 数 (件)	61
税額 (市・府民税合計) (円)	3,959,900

諸 税 係

1. 軽自動車税異動状況に関する事項

(単位：台・円)

区分 種別		令和2年度 当初台数 (非課税減免 を含む)	令和3年3月末 現在課税 (過年度分を除く)		令和2年度中 新規登録台数		令和3年 3月末 保有台数
			台数	税額	増(取得)	減(廃車)	
原 動 機 付 自 転 車	50cc以下のもの	19,326	19,278	38,556,000	2,799	1,567	20,558
	51cc~90cc	710	704	1,408,000	135	77	768
	91cc~125cc	8,018	7,994	19,185,600	1,906	1,229	8,695
	ミニカー	152	152	562,400	42	17	177
	計	28,206	28,128	59,712,000	4,882	2,890	30,198
軽 自 動 車	2 輪	4,206	4,212	15,163,200	1,045	699	4,552
	3 輪	0	0	0	3	0	3
	計	4,206	4,212	15,163,200	1,048	699	4,555
4 輪 乗 用 軽 自 動 車	営業用	5	5	33,000	3	3	5
	自家用	20,671	20,278	192,628,200	9,003	8,667	21,007
	計	20,676	20,283	192,661,200	9,006	8,670	21,012
4 輪 貨 物 軽 自 動 車	営業用	845	843	2,994,300	288	133	1,000
	自家用	6,701	6,636	32,047,100	1,776	1,771	6,706
	計	7,546	7,479	35,041,400	2,064	1,904	7,706
2輪の小型自動車		3,516	3,519	21,114,000	2,455	2,215	3,756
小 型 特 殊 自 動 車	その他	143	143	843,700	20	23	140
	農耕用	41	41	98,400	12	13	40
	計	184	184	942,100	32	36	180
合 計		64,334	63,805	324,633,900	19,487	16,414	67,407

※電気車含む

2. 法人市民税に関する事項

法人市民税調定額	現年度	過年度	現年課税
法人件数(件)	11,961	224	12,185
均等割額(円)	1,113,969,600	24,177,000	1,138,146,600
法人税割額(円)	2,632,149,900	59,935,600	2,692,085,500
合計額(円)	3,746,119,500	84,112,600	3,830,232,100

3. 市たばこ税に関する事項

課税本数(本)	税額(円)	税率(1,000本当たり)
399,561,598	2,219,173,032	5,692円 ※令和2年10月1日より 6,122円

*手持品課税含む

4. 特別土地保有税に関する事項

一定規模以上の土地に対して課税していましたが、平成15年度以降は課税を停止しています。

5. 入湯税に関する事項

課税入湯者数(人)	税額(円)	税率	宿泊するもの	150円
-	-		宿泊しないもの	75円

※平成26年11月に市内の鉱泉浴場施設廃止。

6. 事業所税に関する事項

(単位:千円)

事業に係る事業所税					
件数	資産割		従業者割		計
	課税標準額 ㎡ ①	税額 ②	課税標準額 ③	税額 ④	②+④ ⑤
395	1,344,703	806,796	84,186,195	210,461	1,017,257

〔 固 定 資 産 税 課 〕

家 屋 評 価 係

1. 家屋評価の概要に関する事項

(1) 家屋に対する評価について

(単位：棟・㎡・千円)

区分 構造	棟数	床面積	評価額	1㎡当り 評価額(円)
木造家屋	61,948	6,290,582	179,358,222	28,512
非木造家屋	29,520	13,449,188	756,552,299	56,253
合 計	91,468	19,739,770	935,910,521	-

(2) 種類別調べ (木造の部)

(単位：棟・㎡・千円)

区分 構造	棟数	床面積	評価額	1㎡当り 評価額(円)
専用住宅	55,026	5,432,485	162,414,778	29,897
共同住宅	1,965	460,174	11,744,767	25,522
併用住宅	2,872	263,547	3,326,344	12,621
旅 館	0	0	0	0
事務所・銀行・店舗	459	46,190	999,829	21,646
劇場・映画館・病院	38	7,158	286,372	40,007
公衆浴場	8	2,002	18,415	9,198
工場・倉庫	568	45,787	230,349	5,031
土 蔵	84	2,654	17,548	6,612
付 属 屋	928	30,585	319,820	10,457
合 計	61,948	6,290,582	179,358,222	-

(3) 種類別調べ (非木造の部)

(単位:棟・㎡・千円)

種類	区分	棟数	床面積	評価額	1㎡当り 評価額(円)
	構造				
住 宅 系	鉄骨鉄筋コンクリート造	164	967,722	49,636,444	51,292
	鉄筋コンクリート造	6,838	6,374,965	400,170,712	62,772
	鉄骨造	5,011	1,097,443	52,746,740	48,063
	軽量鉄骨造	6,318	1,016,885	35,323,890	34,737
	コンクリートブロック造	106	9,250	163,894	17,718
	合計	18,437	9,466,265	538,041,680	-
非 住 宅 系	鉄骨鉄筋コンクリート造	64	717,229	70,000,228	97,598
	鉄筋コンクリート造	5,737	1,031,706	55,434,510	53,731
	鉄骨造	3,558	2,126,709	91,833,434	43,181
	軽量鉄骨造	884	90,966	1,078,791	11,859
	コンクリートブロック造	840	16,313	163,656	10,032
	合計	11,083	3,982,923	218,510,619	-
合 計	鉄骨鉄筋コンクリート造	228	1,684,951	119,636,672	71,003
	鉄筋コンクリート造	12,575	7,406,671	455,605,222	61,513
	鉄骨造	8,569	3,224,152	144,580,174	44,843
	軽量鉄骨造	7,202	1,107,851	36,402,681	32,859
	コンクリートブロック造	946	25,563	327,550	12,813
	合計	29,520	13,449,188	756,552,299	-

土 地 評 価 係

1. 土地評価の概要に関する事項

(1) 土地評価額等の概要について

(単位：㎡・千円)

区分		筆数	地積	評価額	1㎡当り 評価額(円)	
地目	地目					
田 (宅地介在を含む)		605	317,336	6,724,902	21,192	
畑 (宅地介在を含む)		720	269,143	8,067,251	29,974	
宅 地	住 宅 用 地	小規模	69,344	10,883,506	1,366,947,014	125,598
	住 宅 用 地	一般住宅	12,740	3,226,684	438,248,941	135,820
	非住宅用地		13,872	3,752,928	511,685,327	136,343
	計		95,956	17,863,118	2,316,881,282	-
池 沼		1	264	2,980	11,288	
山 林		66	12,018	470,285	39,132	
原 野		4	745	9,910	13,302	
雑 種 地	鉄軌道用地		878	145,718	13,369,604	91,750
	そ の 他		1,129	2,078,638	81,631,274	39,272
	計		2,007	2,224,356	95,000,878	-
合 計		99,359	20,686,980	2,427,157,488	-	

償 却 資 産 係

1. 償却資産の概要に関する事項

(1) 納税義務者数及び資産種類の課税標準額調べ

(単位：千円)

区分	義務者数 (人)	構築物	機械及び装置	車両、運搬具 及び航空機	工具器具 及び備品	法389条 による	合 計
個人	1,003	4,821,889	502,155	422	1,063,357	0	6,387,823
法人	2,610	46,305,373	27,891,387	749,481	37,771,651	68,309,620	181,027,512
合計	3,613	51,127,262	28,393,542	749,903	38,835,008	68,309,620	187,415,335

課 税 総 括 係

1. 固定資産税諸申告件数に関する事項

土地

(単位：件)

分 筆	合 筆	地目変更	地積訂正	そ の 他	計
1,674	392	448	395	40	2,949

家屋

(単位：件)

表 示	増 築	所在地番変更等	滅 失	そ の 他	計
1,610	17	27	794	45	2,493

2. 法務局からの異動件数に関する事項

(単位：件)

土 地	家 屋	計
8,882	6,884	15,766

3. 固定資産税等の調定に関する事項

(単位：人・千円)

		現 年 度		過年度調定額
		納税義務者数	調 定 額	
固定資産税	土 地	106,650	10,099,199	2,826
	家 屋	110,583	12,519,034	15,917
	償却資産	3,613	2,615,824	20,239
	計	220,846	25,234,057	38,982
都市計画税	土 地		3,151,647	911
	家 屋		2,791,978	3,454
	計		5,943,625	4,365
国有資産等所在市町村交付金		13	193,383	0
合 計		220,859	31,371,065	43,347

〔 税 務 管 理 課 〕

管 理 係

1. コンビニ納付、クレジットカード納付、スマートフォン決済による納付に関する事項

(単位:円)

税 目	収 入 額	コンビニ納付		クレジットカード納付		スマートフォン決済	
		収納額	収納率	収納額	収納率	収納額	収納率
市・府民税 (普通徴収)	12,224,932,054	1,881,439,053	15.4%	107,523,692	0.9%	109,471,532	0.9%
固定資産税・ 都市計画税	30,832,223,941	3,583,834,185	11.6%	284,158,800	0.9%	144,724,600	0.5%
軽自動車税 (種別割)	318,471,700	182,403,250	57.3%	3,642,400	1.1%	2,828,300	0.9%

(令和3年5月31日現在)

税 制 企 画 係

1. 固定資産評価審査委員会に関する事項

(1) 委 員 3人

委員 長 川 崎 慎 一

委員長職務代行 谷 澤 典 子

(2) 固定資産評価審査委員会の開催状況

開催数 1回

申出件数 0件

収 納 係

1. 市税負担額に関する事項

(単位：円)

負 担 額	一世帯当り負担額	一人当り負担額	備 考
70,090,256,664	389,293	174,705	世帯数:180,045世帯 人口:401,192人

(令和3年5月31日現在)

2. 令和2年度市税収入に関する事項

(1) 総額について

(単位：円)

税 目		現 計 予 算 額	調 定 額	収 入 済 額	不 納 欠 損 額	未 収 入 額	収 入 歩 合
普 通 税	現 年 度	61,886,173,000	63,330,276,357	62,517,406,133	0	812,870,224	98.7%
	過 年 度	249,423,000	281,118,894	247,905,995	0	33,212,899	88.2%
	繰 越 分	526,547,000	1,588,426,644	447,469,366	128,113,148	1,012,844,130	28.2%
	小 計	62,662,143,000	65,199,821,895	63,212,781,494	128,113,148	1,858,927,253	97.0%
目 的 税	現 年 度	6,916,705,000	6,947,910,000	6,818,888,600	0	129,021,400	98.1%
	過 年 度	1,275,000	17,335,500	16,928,354	0	407,146	97.7%
	繰 越 分	52,669,000	150,820,154	41,658,216	8,230,497	100,931,441	27.6%
	小 計	6,970,649,000	7,116,065,654	6,877,475,170	8,230,497	230,359,987	96.6%
合 計		69,632,792,000	72,315,887,549	70,090,256,664	136,343,645	2,089,287,240	96.9%

※普通税現年度は軽自動車税環境性能割を含む

(令和3年5月31日現在)

(2) 現年度について

(単位：円)

税 目		現 計 予 算 額	調 定 額	収 入 済 額	不 納 欠 損 額	未 収 入 額	収 入 歩 合
普 通 税	市 民 税	34,601,541,000	35,344,226,319	35,006,197,444	0	338,028,875	99.0%
	固 定 資 産 税	25,088,276,000	25,427,440,500	24,959,506,756	0	467,933,744	98.2%
	軽 自 動 車 税	319,092,000	339,886,300	333,092,800	0	6,793,500	98.0%
	市 た ば こ 税	1,877,264,000	2,218,723,238	2,218,609,133	0	114,105	99.9%
	小 計	61,886,173,000	63,330,276,357	62,517,406,133	0	812,870,224	98.7%
目 的 税	事 業 所 税	1,027,094,000	1,004,285,400	985,751,575	0	18,533,825	98.2%
	都 市 計 画 税	5,889,611,000	5,943,624,600	5,833,137,025	0	110,487,575	98.1%
	小 計	6,916,705,000	6,947,910,000	6,818,888,600	0	129,021,400	98.1%
合 計		68,802,878,000	70,278,186,357	69,336,294,733	0	941,891,624	98.7%

※軽自動車税は環境性能割を含む

(令和3年5月31日現在)

(3) 過年度について

(単位：円)

税 目		現 計 予 算 額	調 定 額	収 入 済 額	不 納 欠 損 額	未 収 入 額	収 入 歩 合
普 通 税	市 民 税	246,209,000	240,932,700	211,198,295	0	29,734,405	87.7%
	固 定 資 産 税	3,000,000	38,982,800	35,623,006	0	3,359,794	91.4%
	軽 自 動 車 税	214,000	753,600	634,900	0	118,700	84.2%
	市 た ば こ 税	0	449,794	449,794	0	0	100.0%
	小 計	249,423,000	281,118,894	247,905,995	0	33,212,899	88.2%
目 的 税	事 業 所 税	900,000	12,971,200	12,971,200	0	0	100.0%
	都 市 計 画 税	375,000	4,364,300	3,957,154	0	407,146	90.7%
	小 計	1,275,000	17,335,500	16,928,354	0	407,146	97.7%
合 計		250,698,000	298,454,394	264,834,349	0	33,620,045	88.7%

(令和3年5月31日現在)

(4) 滞納繰越について

(単位：円)

税 目		現 計 予 算 額	調 定 額	収 入 済 額	不 納 欠 損 額	未 収 入 額	収 入 歩 合
普 通 税	市 民 税	310,080,000	952,396,510	268,110,789	93,740,487	590,545,234	28.2%
	固 定 資 産 税	210,701,000	606,962,336	173,914,517	31,190,361	401,857,458	28.7%
	軽 自 動 車 税	5,766,000	29,060,968	5,444,060	3,182,300	20,434,608	18.7%
	市 た ば こ 税	0	6,830	0	0	6,830	0.0%
	小 計	526,547,000	1,588,426,644	447,469,366	128,113,148	1,012,844,130	28.2%
目 的 税	事 業 所 税	1,322,000	589,400	588,900	0	500	99.9%
	都 市 計 画 税	51,347,000	150,230,754	41,069,316	8,230,497	100,930,941	27.3%
	小 計	52,669,000	150,820,154	41,658,216	8,230,497	100,931,441	27.6%
合 計		579,216,000	1,739,246,798	489,127,582	136,343,645	1,113,775,571	28.1%

(令和3年5月31日現在)

〔 債 権 管 理 課 〕

債 権 係

1. 豊中市債権回収対策会議に関する事項

(1) 委員構成

議 長	財務部長
副 議 長	財務部税務・債権管理長 福祉部福祉事務所長
委 員	徴収担当課の所属長等 15人

(2) 開催状況 開催回数 3回(6月、8月、3月)

納 税 係 ・ 整 理 係 ・ 特 別 整 理 係

1. 市税の差押執行に関する事項

(1) 差押執行額の状況

(単位：人・件・円)

区 分	本年度執行分			前年度以前執行残分			計		
	人員	件 数	金 額	人員	件 数	金 額	人員	件 数	金 額
動 産	-	-	-	-	-	-	-	-	-
債 権	301	4,670	216,548,373	221	3,139	146,790,879	522	7,809	363,339,252
不 動 産	68	1,084	49,867,271	306	9,862	463,933,992	374	10,946	513,801,263
その他	1	23	259,000	2	54	2,327,648	3	77	2,586,648
計	370	5,777	266,674,644	529	13,055	613,052,519	899	18,832	879,727,163

(府民税を含む)

(2) 差押による収入額の状況

(単位：件・円)

区 分	本年度差押分による収入		前年度以前差押分による収入		計	
	件 数	金 額	件 数	金 額	件 数	金 額
動 産	-	-	-	-	-	-
債 権	1,641	74,828,677	1,252	42,132,357	2,893	116,961,034
不 動 産	163	8,910,889	1,348	40,556,225	1,511	49,467,114
その他	-	-	2	40,000	2	40,000
計	1,804	83,739,566	2,602	82,728,582	4,406	166,468,148

(府民税を含む)

(3) 差押執行残の状況 (単位：人・件・円)

区 分	差押執行残		
	人 員	件 数	金 額
動 産	-	-	-
債 権	207	3,202	156,140,416
不 動 産	272	9,428	446,156,312
その他	2	38	1,296,200
計	481	12,668	603,592,928

(府民税を含む)

2. 市税の滞納処分に関する事項

(単位：人・件・円)

区 分	本年度執行停止分			前年度以前執行停止分			執行停止合計		
	人員	件数	金額	人員	件数	金額	人員	件数	金額
第1号 無財産	214	1,719	44,815,075	2,284	10,074	159,332,637	2,498	11,793	204,147,712
第2号 生活困窮	1,144	6,015	107,569,488	3,661	15,644	200,530,204	4,805	21,659	308,099,692
第3号 所在不明	12	139	2,772,217	42	281	9,876,700	54	420	12,648,917
合 計	1,370	7,873	155,156,780	5,987	25,999	369,739,541	7,357	33,872	524,896,321

3. 引継債権の差押執行に関する事項

(1) 差押執行額の状況

(単位：人・円)

区 分	本年度執行分		前年度以前執行残分		計	
	人 員	金 額	人 員	金 額	人 員	金 額
動 産	-	-	-	-	-	-
債 権	54	49,247,842	47	39,497,105	101	88,744,947
電話加入権	-	-	-	-	-	-
不 動 産	28	20,691,514	137	113,234,768	165	133,926,282
そ の 他	-	-	-	-	-	-
計	82	69,939,356	184	152,731,873	266	222,671,229

(2) 差押による収入額の状況

(単位：人・円)

区 分	本年度差押分による収入		前年度以前差押分による収入		計	
	人 員	金 額	人 員	金 額	人 員	金 額
動 産	—	—	—	—	—	—
債 権	30	8,819,515	19	12,176,378	49	20,995,893
電話加入権	—	—	—	—	—	—
不 動 産	—	—	22	13,151,191	22	13,151,191
そ の 他	—	—	1	140,329	1	140,329
計	30	8,819,515	42	25,467,898	72	34,287,413

(3) 差押執行残の状況

(単位：人・円)

区 分	差押執行残 (令和3年3月末)	
	人 員	金 額
動 産	—	—
債 権	47	40,127,759
電話加入権	—	—
不 動 産	134	110,194,427
そ の 他	—	—
計	181	150,322,186

市民協働部

□組織構成と主な業務内容

課名	主な業務内容	収録事項
コミュニティ政策課	部の総括事務。地域自治の推進に係る施策の企画及び調整並びに支援等。市民公益活動の推進に係る施策の企画及び調整。市民活動情報サロンの運営。特定非営利活動法人の認証等。地縁による団体の認可等。コミュニティ組織からの申請の受付等。「(仮称)南部コラボセンター基本構想」の推進。	1 地域自治の推進 2 市民公益活動の推進 3 自治会組織等 4 コミュニティ助成事業 5 (仮称)南部コラボセンター基本構想推進の仕組み
くらし支援課	計量事務、家庭用品品質表示法等に係る報告の徴収、立入検査等に関すること。労働問題に係る啓発。労働経済情報の収集、提供。中小企業勤労者の福利厚生。生活情報センターくらしかんの管理・運営。労働会館の管理・運営。地域就労支援。無料職業紹介。くらし再建パーソナルサポートセンターに関すること。多重債務者生活相談。シルバー人材センターに関すること。地方創生推進交付金事業に関すること。生涯現役促進地域連携事業に関すること。子ども・若者育成支援推進法に係る施策の総合企画及び調整に関すること。 消費生活に関する情報の収集及び提供・資料展示等。消費者啓発及び消費者教育の推進。消費生活相談及び苦情の処理。消費者の活動支援及び消費者団体の育成。	(管理調整係) 1 計量等の検査等 2 労働相談 3 労働相談苦情処理 4 労働情報提供 5 中小企業勤労者互助会 6 くらしかん利用状況 7 労働会館運営状況 (就労支援係) 1 地域就労支援 2 無料職業紹介 3 くらし再建パーソナルサポートセンター 4 多重債務者生活相談 5 シルバー人材センター 6 地方創生推進交付金事業 7 生涯現役促進地域連携事業 8 若者支援事業 9 若者職業体験事業 (消費生活係) 1 消費者教育・啓発・情報提供 2 消費者の活動支援 3 消費生活相談 4 豊中市消費生活審議会 5 消費者教育推進 6 特殊詐欺被害防止
市民課	窓口サービスの向上に係る企画・調整。戸籍の届出、住民異動届の受付。戸籍全部・個人事項証明書、住民票の写し等の交付。マイナンバーカードの交付。印鑑登録の届出及び印鑑証明の交付。市・府民税課税証明書の交付。住民基本台帳の記録及び整備。在留関連事務。住居表示に係る届出の受付。電子証明書の申請等の受付。出張所との連絡調整。パスポート申請の受理及び交付。	1 証明 2 戸籍 3 住民基本台帳による人口統計 4 印鑑登録 5 住居表示 6 個人番号カード (パスポートセンター) 1 パスポート(旅券)
庄内出張所	戸籍の届出、住民異動届の受付。戸籍全部・個人事項証明書、住民票の写し等の交付。マイナンバーカードの交付。印鑑登録の届出及び印鑑証明の交付。市・府民税課税証明書の交付。住民基本台帳の記録及び整備。電子証明書の申請等の受付。市税等に係る収納及び納税証明書等の交付。	1 市税その他料金収納 2 受付業務
新千里出張所	戸籍の届出、住民異動届の受付。戸籍全部・個人事項証明書、住民票の写し等の交付。マイナンバーカードの交付。印鑑登録の届出及び印鑑証明の交付。市・府民税課税証明書の交付。住民基本台帳の記録及び整備。電子証明書の申請等の受付。市税等に係る収納及び納税証明書等の交付。	

中部地域連携センター	南部・北部・千里地域連携センターとの連絡調整及び中央公民館・文化芸術センターとの連携。	
南部地域連携センター	庄内公民館、庄内図書館及び庄内介護予防センターとの連絡調整。南部地域のまちづくりに関する事業の企画及び実施。	1 (仮称) 南部コラボセンター整備に向けた連携モデル事業
北部地域連携センター	ルシオーレビル内公共施設(螢池公民館、螢池図書館、螢池老人憩の家、教育センター、パスポートセンター)との連絡調整。	
千里地域連携センター	千里文化センターの管理・運営。構成施設(新千里出張所、千里介護予防センター、千里保健センター、千里図書館、千里公民館)との連絡調整。 地域の賑わい創出や課題解消のための公民連携事業の企画及び実施。市民相互及び世代間の交流に関する事業の企画及び実施。	1 千里文化センター多目的スペース利用状況 2 千里文化センター市民実行委員会 3 千里文化センター市民実行委員会事業 4 その他の連携センター事業 5 千里文化センターフォーラム

□令和2年度(2020年度)の主な取組み ～活動概要～

コミュニティ政策課

地域自治については、地域自治推進条例に基づき地域コミュニティの活性化と地域自治組織の形成・活動を推進するため、地域団体との意見交換の実施、助成金の交付、地域担当職員による支援等のほか、NPO等市民公益活動団体との協働による事業を実施した。

また、「(仮称)南部コラボセンター基本構想」の具体化に向けて、関係部局による「(仮称)南部コラボセンター基本構想推進会議」「(仮称)南部コラボセンター基本構想推進本部会議」にて引き続き検討を進めた。

市民公益活動については、市民公益活動推進助成金制度、提案公募型委託制度、協働事業市民提案制度を運用し、NPO等の活動推進を図った。市民活動情報サロンについては、NPOに運営を委託し、市民公益活動のための情報受発信と交流の場として引き続き市民公益活動団体の活動支援を行った。また、市民公益活動基金(とよなか夢基金)の意義や必要性のPRを行い、寄附を呼びかけた。併せて、平成29年度協働事業市民提案制度採択事業である「豊中市における「協働の文化」づくり事業」を実施した。さらに、NPO法人の設立認証等を行うとともに、法人設立や法人運営等の相談に対応した。

地縁による団体に関しては、自治会の行政窓口として連絡調整・活動支援を行った。

くらし支援課(生活情報センターくらしかん・労働会館)

労働関係では、新型コロナウイルスの感染拡大に伴う労働トラブルが増加することが見込まれたことから、5月と6月は開設日数を拡充して労働相談窓口を運営した。また、労働トラブルの未然防止や働き方改革の啓発を目的として、働き方セミナーの開催や勤労者ニュースの発行を行った。さらに、事業所の働き方改革を支援するため、働き方アドバイザー制度を創設した。

就労支援関係については、生活情報センターくらしかんと労働会館内に開設している「地域就労支援センター」「無料職業紹介所」において、障害者や若年者、母子家庭の母親、中高年齢者などのうち働く意欲がありながら、就労が困難な人や、学業を終えて仕事のない若者などのこれまでの対象者に加えて、新型コロナウイルス感染症の影響により離職された方に対して就労相談や能力開発講座などの支援、職業紹介を行った。新型コロナウイルス感染症による雇用状況に関する実態等を把握するため、雇用労働環境状況調査を実施した。

豊中しごとセンターでは職業紹介や就職相談などを実施するとともに、就職支援講座を開催した。

また、「地域就労支援事業」を基幹とした「くらし再建パーソナルサポート事業」では、税や国民健康保険等の徴収部門と連携し、これまでよりも早期発見・支援できる体制づくりをすすめるとともに、多重債務者生活相談窓口を一体的に運営することにより大阪弁護士会等との連携による債務整理と生活再建支援並びに家計改善支援を一体的に実施した。さらに、住居確保給付金を支給し、離職や収入を得る機会が減少したことで家を失った方および失う恐れのある方への支援を行った。

「地方創生推進交付金事業」を活用して、就労の促進・雇用機会の創出を図った。

生涯現役促進地域連携事業を実施し、高齢者の新たな雇用の場や生きがい就労・社会参加の場を創出した。

若者支援関係については、子ども・若者育成支援推進法に基づいた豊中市子ども・若者支援協議会の運営を通じて、社会的困難を有する子ども・若者への包括的な支援を実施した。

消費生活関係については、消費者被害の未然防止を目的に、老人クラブ・自治会など地域に出向き、くらしのひろば(移動消費者教室)などの消費者啓発事業を実施するとともに、高齢者を対象とした特殊詐欺被害防止のためのセミナーを開催し、簡易型自動録音機を配布するなど、市内で多発している特殊詐欺の被害防止に向け、警察や豊中市社会福祉協議会、庁内各課と連携を図り、情報共有に努め、啓発に取り組んだ。また、学校における消費者教育を推進していくため、小・中学生(高校生)向け消費者教育出前教室を行っているが、新型コロナウイルス感染症の影響により、休校など授業日数が減少したことから出前教室プログラムより「しっかり学ぼう!ネットと契約」をテーマに小・中学校向けに消費者教育DVDを作成するとともに消費者教育用副読本を配布した。更に令和4年4月より成年年齢が引き下げになることから啓発冊子を市内中学校(市立・私立含む)全校に配布した。併せて、くらしの安心メールによる緊急情報の配信、情報紙「くらしの情報」の配布などの各種情報提供や消費者・消費者グループの自立支援のため、くらしかん登録グループと

の協働による生活情報ひろば事業や消費者教育フェアでの日常の消費者活動の場の提供や、架空請求や契約にかかる消費者トラブルの解決支援のために、消費生活相談を行った。

市民課・庄内出張所・新千里出張所

市民課で道路損傷等通報アプリ「まちカメくん」による街区表示板破損通報を開始した。

市民課で各種証明書の受取や住所変更届などの休日窓口（毎月第2土曜日）及び臨時窓口（3月最終土日及び4月最初土日）を実施した。

証明書インターネット受取予約を開始した。

第二庁舎ロビーで、マイナンバーカード交付特設会場を開設し、市内商業施設において、マイナンバーカード交付申請補助を実施した。

新しい「おくやみハンドブック」の配布を開始した。

豊中市パスポートセンターでは、大阪府パスポートセンターとの連携を図りながら、旅券の申請・交付事務を引き続き実施した。

庄内・新千里出張所では、待ち時間の短縮の一環として転出入届やマイナンバーカード受け取り時の予約システムを導入した。

また、庄内出張所では、公衆無料 Wi-Fi を開設し、市民の利便性の向上を図った。

中部地域連携センター

地域連携センター会議を定期的で開催し、複合施設における施設間連携について情報共有を図った。

また、中央公民館、文化芸術センター両施設のより効率的な施設運営を図るため、連絡を密にし情報共有と調整に努めた。

南部地域連携センター

庄内文化センター（庄内公民館、庄内図書館及び庄内介護予防センターから構成される複合施設）がもつ多機能を活かし、有機的な施設運営を図るため、構成施設による「庄内文化センター会議」を定期的で開催し、施設間の連絡調整を密に図った。

さらに、南部地域の魅力や地域特性の発掘・活用、次世代育成を中心とした持続可能なまちづくりをめざし、学力向上支援事業（日曜学習）や次世代育成事業（ママとベビーのすくすくヨーガ）などのモデル事業を進めた。

北部地域連携センター

ルシオーレビル内公共施設の有機的な施設運営を図るため、連絡会議を開催し、施設間の連絡調整を密に図った。

また、施設間連携による地域課題解決に向けて、北部地域の関係機関への連絡調整を実施した。

千里地域連携センター（千里文化センター）

千里地域の賑わい創出と課題解消に向けて、事業者、市民団体、NPO団体などさまざまな主体と協働して、各種事業を企画し実施した。

また、平成20年7月に設置した「千里文化センター市民運営会議」（平成27年3月廃止）が示した千里文化センター「コラボ」の将来像や今後の事業の具体化を図るため、事業の担い手である「千里文化センター市民実行委員会」（平成21年11月発足）が、「多世代・多分野・多文化の共生」をテーマに、さまざまな事業の企画・立案・実施を通して地域の活性化などに取り組んだ。

さらには、複合施設である千里文化センターの有機的・効果的な施設運営を図るため、構成施設の施設長がメンバーとなった「千里文化センター施設長会議」を毎月開催して、施設間の連絡調整や連携を密に図った。

〔 コ ミ ュ ニ テ ィ 政 策 課 〕

1. 地域自治の推進に関する事項

(1) 地域自治システムの普及啓発

①説明会・意見交換会等

名 称	開催回数	参加者数
地域団体との意見交換	3回	7人
行政関係への説明	5回	288人

②冊子等の発行

名 称	部数
情報誌「ちいきのわ」20号	1,800部

(2) 地域づくりの取組み支援

①地域自治組織の認定及び地域自治組織設立にむけた検討会の設置状況

内容	校区数
検討会の設置	1校区

②助成金の交付

助成金名	校区数	交付確定額
地域自治組織活動交付金	8校区	14,527,387円
地域づくり活動計画策定助成金	1校区	20,000円
計	—	14,547,387円

(3) 地域自治組織とNPO等市民公益活動団体との協働

各校区への支援事業

地 域 自 治 組 織	内 容	参加団体数	配布部数/動画本数
小曾根小学校校区地域自治協議会	地域広報誌の発行	1団体	4,000部
	地域活動の動画撮影	1団体	2本

2. 市民公益活動の推進に関する事項

(1) 市民公益活動推進の仕組み

会議名称	委員構成	委員数	開催回数
市民公益活動推進委員会(審議会)	学識経験者・市民・市民公益活動団体代表・事業者代表	12人	4回
市民公益活動推進助成金審査部会		5人	3回
協働推進本部会議(庁内会議)	副市長・特別職・部局長	28人	1回
協働推進本部会議 幹事会	総務担当課長・人権政策課長	22人	1回

(2) 市民公益活動推進の制度

制 度 名	コース	申込事業数	確定事業数	交付確定額
市民公益活動推進助成金制度	初動支援	10事業	7事業	388,000円
	自主事業	6事業	4事業	400,000円
	計	16事業	11事業	788,000円

制 度 名	公募事業数	提案件数	契約件数
提案公募型委託制度	1事業	1件	1件

制度名	提案事業数	成案化事業数
協働事業市民提案制度	0事業	0事業

(3) 情報提供等

- ・市民活動情報サロン（平成16年（2004年）7月から提案公募型委託制度によりNPOに委託）

開館日	246日
来場者	4,679人
相談件数	236件
市民公益活動団体情報掲載団体	142団体
メールボックス利用団体	26団体

事業名	回数等	参加者数等
市民活動サポート事業	102回	395人
ちゃぶだい集会	10回	93人
ショーウインドー展示	—	延べ18団体
シェアオフィス事業	166回	49団体
ピンポイント講座	9回	33人
マッチング交流会	3回	36人

(4) 施設・設備等の活用

豊中・岡町駅周辺地域集会施設管理者交流会 書面開催 9施設

(5) 市民公益活動基金（とよなか夢基金）

積立金 寄附金	133件 1,890,312円
積立金 利子積立	20,228円
取崩	788,000円
令和2年度（2020年度）末残高	49,071,903円

・PR冊子等

名 称	部数等
令和元年度（2019年度）とよなか夢基金結果レポート	6,000部
令和2年度（2020年度）とよなか夢基金ニュース	1,300部

(6) 豊中市における「協働の文化」づくり事業

内 容	回数等
検討会	3回
学びの場づくり	2回

(7) 特定非営利活動法人の設立認証等事務

内 容	件 数
法人の設立認証	2件
定款変更認証	5件
事業報告書の受理・閲覧	94件
その他各種事務処理	78件
法人設立及び提出書類等の相談	延べ317件

3. 自治会組織等に関する事項

(1) 自治会（令和2年（2020年）4月1日現在）

自治会数 478自治会

世帯数 69,514 世帯
 加入率 39.1%

(2) 自治会支援

自治会長への感謝状贈呈 10 人
 自治会掲示板交付 36 枚
 自治会活動災害補償保険の適用 2 件
 自治会等相談受付件数 801 件
 自治会加入促進リーフレットの更新 10,000 部
 自治会ガイドブックの更新 1,500 冊

(3) 自治会館整備等助成

区分	件数	助成額
新築助成金	0 件	0 円
修繕助成金	1 件	678,000 円
地代助成金	5 件	1,177,000 円
計		1,855,000 円

4. コミュニティ助成事業に関する事項

助成金の決定件数 1 件

5. (仮称) 南部コラボセンター基本構想推進の仕組みに関する事項

会議名称	委員構成	委員数	開催回数
(仮称) 南部コラボセンター基本構想推進本部会議	部局長	9 人	1 回
(仮称) 南部コラボセンター基本構想推進会議	課長	17 人	1 回

〔くらし支援課〕

管理調整係

1. 計量等の検査等に関する事項

検査の種類		検査数	
はかりの定期検査	集合検査	225 事業所	297 器
	所在場所検査	8 事業所	16 器
定期検査に代わる計量士による定期検査届出		101 事業所	525 器
適正計量管理事業所報告件数		123 事業所	1,367 器

2. 労働相談に関する事項

労働相談の利用状況

相談内容件数		653 件
相談内容	労働条件に関すること	352 件
	労働組合に関すること	6 件
	職業相談に関すること	53 件
	労働福祉に関すること	92 件
	税に関すること	2 件
	その他	148 件
受付延べ人数		273 人

3. 労働相談苦情処理に関する事項

- (1) 個別労働関係紛争調査委員会の開催 0回
(2) 貸付利用状況 0件

4. 労働情報提供に関する事項

- (1) 勤労者ニュース 発行回数 1回 発行数 1,500部

(2) 労働セミナー

区分		開催日	参加人数
働くための基礎知識セミナー		令和2年(2020年)9月29日	7人
シニア活用セミナー	「働き方改革はシニアから」	令和2年(2020年)9月17日	8人
	「シニア活用と助成金」	令和2年(2020年)11月6日	12人
働き方改革セミナー 「働き方改革の本質を知る 利益を上げる働き方改革」		令和3年(2021年)2月10日	11人

(3) 働き方アドバイザー派遣制度

事業所数	派遣回数
2事業所	4回

5. 中小企業勤労者互助会に関する事項

加入状況

事業所数	会員数
144社	1,266人

6. くらしかん利用状況に関する事項

区 分	自主事業		登録グループ		一般		合計	
	回数 (回)	人数 (人)	回数 (回)	人数 (人)	回数 (回)	人数 (人)	回数 (回)	人数 (人)
キッチン	0	0	90	687	43	254	133	941
体験学習室	101	1,382	71	1,257	245	3,561	417	6,200
会議室	197	2,285	22	227	287	2,368	506	4,880
イベントホール	40	1,023	28	529	277	6,064	345	7,616
ミーティングルーム①	0	0	0	0	0	0	0	0
ミーティングルーム②	210	914	27	94	65	205	302	1,213
グループ連絡室	16	22	53	113			69	135
講座室	35	199	38	233	345	2,033	418	2,465
プレイルーム	67	133	—	—	1	1	68	134
合計	666	5,958	329	3,140	1,263	14,486	2,258	23,584

7. 労働会館運営状況に関する事項

(1) 労働会館運営委員会

委員数 : 5人

開催回数 : 0回

(2) 労働会館利用状況

区 分	自主事業		労働組合		一般		合計	
	回数 (回)	人数 (人)	回数 (回)	人数 (人)	回数 (回)	人数 (人)	回数 (回)	人数 (人)
集 会 室	22	289	40	1,606	278	9,426	340	11,321
第 1 会 議 室	1,077	9,979	0	0	0	0	1,077	9,979
第 2 会 議 室	41	406	61	673	262	2,951	364	4,030
第 1 小 会 議 室	1,077	7,452	0	0	0	0	1,077	7,452
第 2 小 会 議 室	15	89	12	221	301	1,228	328	1,538
第 3 小 会 議 室	195	1,296	24	417	195	1,216	414	2,929
合計	2,427	19,511	137	2,917	1,036	14,821	3,600	37,249

就 労 支 援 係

1. 地域就労支援に関する事項

(1) 相談

新規相談者数	相談者数	相談件数	相談者のうち就労決定数
1,131人	1,960人	8,991件	194人

(2) 講座等の実施状況

実施事業数	参加人数	延べ参加人数
15事業	149人	2,900人

2. 無料職業紹介に関する事項

(1) 無料職業紹介

新規求職者数	新規求人数	求人件数	求人企業数	紹介件数	就職件数
1,046人	2,982人	1,418件	1,061社	860件	252件

(2) 面接会・講座等の実施状況

実施回数	参加人数
26回	386人

3. 暮らし再建パーソナルサポートセンターに関する事項

(1) 自立相談支援事業

新規相談件数(合計)	パーソナルサポートセンター豊中	パーソナルサポートセンターいぶき	パーソナルサポートセンター 社会福祉協議会
6,828件	1,131件	120件	5,577件

(2) 就学・就労に向けた学習支援事業

事業区分	延べ参加者数	実参加人数
学習支援	540人	24人
生活支援・体験	716人	31人

(3) 住居確保給付事業 申請者 514人 決定者 386人 支給者(延べ) 1,962人 支給金額 86,074,900円

(4) 住居確保給付金に伴う緊急支援金給付事業 決定者 24人 支給金額 720,000円

4. 多重債務者生活相談に関する事項

相談人数	延べ相談件数
190人	2,149件

5. シルバー人材センターに関する事項

会 員 数	就 業 延 べ 人 数
1,726 人	177,965 人

6. 地方創生推進交付金事業に関する事項

交付対象事業の名称	委託事業名称	重要業績評価指標(KPI)	実績値
働き方改革実現のための就労困難者と地域企業をつなぐ、地域の人材雇用促進・企業活性化ステップアップ事業	職業体験受入れ企業開拓・プログラム等作成事業	受入企業開拓社数	18 社
		業界別仕事講座カリキュラム	2 業界
		職業体験参加者数 うち就職者数	3 人 1 人
	就労支援プログラム事業「常用雇用をめざすシングルマザー」	事業参加者数 うち就職者数	54 人 25 人
	就労支援プログラム事業「1年以内の就職を希望する女性」		
	就労支援プログラム事業「常用雇用を就業経験の少ない若年求職者」		
就労支援プログラム事業「メンタル面の不安を抱えながら再就職を希望する求職者」			
	とよなか仕事講座（業界別仕事講座）	事業参加者数 うち就職者数	21 人 4 人

7. 生涯現役促進地域連携事業に関する事項

高齢者受け入れ事業所数	就業人数
62 事業所	142 人

8. 若者支援事業に関する事項

(1) 相談

若者支援総合相談窓口	新規相談者数
	112 人

(2) 講座等の実施状況

実 施 事 業 数	参 加 人 数
公開講座（動画配信含む）	延べ149 人

9. 若者職業体験事業に関する事項

若者職業体験 雇用人数 5 人

消費生活係

1. 消費者教育・啓発・情報提供に関する事項

(1) 消費者啓発講座等

区 分	内 容 (テ ー マ)	回数 (回)	参加人数 (人)	備 考
くらしのひろば	「特殊詐欺・悪質商法防止セミナー」 ほか	8	183	出前講座含む
くらしの教員セミナー	賢く使おう！ネットとスマホ	1	15	
学校における啓発事業	ユニフォーム代をかせごう！ ほか	29	1,128	
消費者教育フェア	パネル展・クイズラリー <大人向けイベント> 寸劇「特殊詐欺の手口を知る」 (府警官による) 弁護士に聞く「クレジットカードの落とし穴」 <子ども向けイベント> 「知って使おう！キャッシュレス決済のカードいろいろ」 (小学校低学年向け) 「賢く使おう！ネットとスマホ」 (小学校高学年向け)	1	139	新型コロナウイルス感染拡大防止のため、くらしかん祭りを中止し、左記フェアを開催
地産地消イベント	豊中とその近郊の野菜等の有料配布	7	640	
生活情報ひろば講座	スマホを初歩から学ぼう ほか	44	760	
パネル展	地産地消の推進と大阪産農産物 ほか	10		出展数：291点
登録グループ運営会議	生活情報ひろば事業について ほか	10	112	

(2) 展示 (作品及びパネル展示)

くらしかん登録グループの活動紹介他 10テーマ (通年実施)

(3) 情報提供

区 分	くらしの安心メール
件 数	36回 (配信回数)

(4) 消費者教育教材・啓発冊子・情報誌等の発行

冊 子 名	内 容	作 成 数
くらしのノート	消費者教育用副読本 (小学5・6年生用)	4,200冊
新・くらしのノート (消費生活編)	消費者教育用副読本 (中学生用)	4,300冊
くらしのレポート2020	消費生活の事業概要	30冊

くらしの豆知識(2021年版)	くらし全般に関する資料集	200冊
くらしの情報(No.329~331)	くらしに関する情報の提供、お知らせ	年3回各3,000部 年3回各12部(点字版)
10万円の「特別定額給付金」に関するお知らせ 新型コロナウイルス給付金を装ったサギに注意!!	特殊詐欺被害防止啓発チラシ	8,000枚
コロナワクチンに便乗した詐欺等啓発チラシ	特殊詐欺被害防止啓発チラシ(地方消費者行政推進事業)	15,000枚
特殊詐欺・悪質商法啓発チラシ	特殊詐欺被害防止啓発チラシ(地方消費者行政推進事業)	40,300枚
若者向け消費者トラブル啓発チラシ	若年層向け消費者教育の推進を図る	17,000枚
子育て世代(乳幼児用)向け啓発チラシ	消費者啓発物品	5,000枚
社会への扉	若年者向け消費者教育の推進を図る	4,300部

2. 消費者の活動支援に関する事項

登録グループ	くらしかんの利用回数
9団体(令和3年3月31日現在)	329回

3. 消費生活相談に関する事項

受付件数	内 訳	
	苦 情	問 合 せ 他
3,177件	2,693件	484件

顧問弁護士制度による相談	13件
--------------	-----

4. 豊中市消費生活審議会に関する事項

(1) 委員の構成

区分	氏名	職業等	備考
会長	惣宇利 紀男	大学名誉教授	令和2年10月31日まで
会長	赤松 純子	弁護士	会長職は令和3年2月25日から
副会長	武田 直大	大学院准教授	
委員	水上 啓吾	大学院准教授	令和2年11月1日から
委員	小林 武雄	公募市民	令和2年10月31日まで
委員	榎 真知子	公募市民	令和2年11月1日から
委員	谷口 佳以子	消費者団体	
委員	坂上 準	事業者	
委員	東 能久	事業者	
委員	坂田 泰子	行政	令和3年3月31日まで

(2) 開催状況 2回

5. 消費者教育推進に関する事項
消費者教育推進計画連絡会議 2回開催

6. 特殊詐欺被害防止に関する事項
(1) 特殊詐欺被害防止対策連絡会議 2回開催

(2) 啓発講座

区 分	内 容 (テ ー マ)	回数	参加人数
特殊詐欺被害防止セミナー	特殊詐欺被害を未然に防ぐことを目的としたセミナー及び簡易型自動録音機の配布	50回	220人

〔市民課・庄内出張所・新千里出張所〕

1. 証明に関する事項

(1) 住民票の写し等交付件数及び手数料

(単位：件・円)

区 分		住民票の写し	戸籍附票の写し	記載事項証明書	閲 覧	計
市民課	件数	[0] (10,091)	[0] (13,670)	[0] (672)	[0] (4,376)	[0] (28,809)
	金額	100,825 (131)	6,875	2,123	1,565	111,388 (131)
庄内出張所	件数	[0] (745)	[0] (634)	[0] (209)	[0] (389)	[0] (1,977)
	金額	24,248 (38)	363	528	0	25,139 (38)
新千里出張所	件数	[0] (2)	[0] (1)	[0] (141)	[0] (0)	[0] (144)
	金額	29,614 (85)	465	999	0	31,078 (85)
コンビニエンスストア	件数	36,374	639	—	—	37,013
	金額	7,274,800	127,800	—	—	7,402,600
パスポートセンター	件数	—	—	—	—	—
	金額	—	—	—	—	—
合 計	件数	[0] (10,838)	[0] (14,305)	[0] (1,022)	[0] (4,765)	[0] (30,930)
	金額	191,061 (254)	8,342	3,650	1,565	204,618 (254)
	金額	53,680,900	2,438,700	1,095,000	469,500	57,684,100

* [] 内は災害減免件数、()内は公用等取扱件数でいずれも外数値で無料
住民票の写し件数の〈 〉内は、広域交付分で件数、手数料は内数値

(2) 戸籍全部・個人事項証明書、戸籍謄・抄本等交付件数及び手数料

(単位：件・円)

区 分		戸籍全部・個人事項 証明書 (戸籍謄・抄本)	除籍全部・個人事項 証明書 (除籍謄・抄本、 原戸籍)	一部事項 証明書	記載事項 証明	受理証明	届出に 基づく証明	計
市民課	件数	(10,021)	(12,748)	(0)	(1)	(0)	(1)	(22,771)
		29,042	14,603	5	0	1,509	143	45,302
	金額	13,068,900	10,952,250	2,250	0	631,050	50,050	24,704,500
庄内出張所	件数	(597)	(899)	(0)	(0)	(0)	(0)	(1,496)
		4,530	1,226	1	0	167	17	5,941
	金額	2,038,500	919,500	450	0	63,700	5,950	3,028,100
新千里出張所	件数	(1)	(0)	(0)	(0)	(0)	(0)	(1)
		5,038	1,339	2	0	199	18	6,596
	金額	2,267,100	1,004,250	900	0	83,300	6,300	3,361,850
コンビニエ ンスストア	件数	4,605	—	—	—	—	—	4,605
	金額	1,611,750	—	—	—	—	—	1,611,750
パスポート センター	件数	99	—	—	—	—	—	99
	金額	44,550	—	—	—	—	—	44,550
合 計	件数	(10,619)	(13,647)	(0)	(1)	(0)	(1)	(24,268)
		43,314	17,168	8	0	1,875	178	62,543
	金額	19,030,800	12,876,000	3,600	0	778,050	62,300	32,750,750

* () 内は公用等取扱件数(外数値)で無料

(3) 印鑑登録証明書及び諸証明等交付件数及び手数料

(単位：件・円)

区 分	印鑑登録証明書	印鑑登録証	諸 証 明	通知カード 再発行手数料	個人番号カード 再発行手数料	年金 現況証明	市・府民税 課税証明書	
市民課	件数	[0] (4)	[0] (1,579)	[0] (64)	(38)	(912)	[0] (1,133)	
	金額	50,116	8,019	5,269	97	341	776	24,024
庄内出張所	件数	[0] (50)	[0] (303)	[0] (4)	(5)	(136)	[0] (125)	
	金額	16,010	1,906	619	67	89	244	5,482
新千里出張所	件数	[0] (0)	[0] (424)	[0] (4)	(35)	(267)	[0] (189)	
	金額	21,830	2,569	552	64	66	618	10,592
コンビニエ ンスストア	件数	31,522	—	—	—	—	—	4,668
	金額	6,304,400	—	—	—	—	—	933,600
パスポート センター	件数	—	—	—	—	—	—	—
	金額	—	—	—	—	—	—	—
合計	件数	[0] (54)	[0] (2,306)	[0] (72)	(78)	(1,315)	[0] (1,447)	
	金額	119,478	12,494	6,440	228	496	1,638	44,766
	金額	32,691,200	3,748,200	1,932,000	114,000	396,800	0	12,963,000

* [] 内は災害減免件数、()内は公用等取扱件数でいずれも外数値で無料

(4) 住民基本台帳カードの利用に関する件数

(単位：件)

区 分	証明書自動交付機利用設定 (住民基本台帳カード)
市民課	229
庄内出張所	33
新千里出張所	89
合計	351

2. 戸籍に関する事項

(1) 本籍数及び本籍人口(令和3年3月末現在)

本籍数(戸籍)	129,546
本籍人口(人)	313,249

(2) 届出事件数

(単位:件)

区分	本籍人 (他市町村送付分含む)	非本籍人	計
出生	2,418	1,838	4,256
国籍留保	49	2	51
認知	42	4	46
養子縁組	208	17	225
養子離縁	61	10	71
法69条の2、73条の2	5	0	5
婚姻	3,172	572	3,744
離婚	879	111	990
法75条の2、77条の2	411	35	446
親権・後見	39	2	41
死亡	2,881	2,226	5,107
失踪	2	1	3
復氏	6	0	6
姻族関係終了	10	4	14
相続人廃除	0	0	0
入籍	676	44	720
分籍	74	2	76
国籍取得	1	0	1
帰化	34	3	37
国籍喪失	4	0	4
国籍選択	4	0	4
外国国籍喪失	0	0	0
氏の変更	33	11	44
名の変更	8	5	13
転籍	1,595	17	1,612
就籍	1	0	1
訂正・更正	163	1	164
追完	1	6	7
その他	17	9	26
不受理申出	90	47	137
計	12,884	4,967	17,851

(3) その他の戸籍事務処理件数

(単位：件)

区 分	市 民 課	庄内出張所	新千里出張所	計	
戸 籍 副 本 作 成	2,792	-	-	2,792	
25年経過副本作成	0	-	-	0	
除 籍 副 本 作 成	2,079	-	-	2,079	
戸 籍 の 再 製 ・ 補 完	1	-	-	1	
訂 正 除 籍 副 本 作 成	0	-	-	0	
訂正改製原戸籍副本作成	0	-	-	0	
戸 籍 届 出 遅 滞 通 知	20	-	-	20	
死 体 火 葬 許 可 証 交 付	3,469	451	6	3,926	
死 胎 火 葬 許 可 証 交 付	32	6	5	43	
人口動態調査	出生票作成	3,262	-	-	3,262
	死亡票作成	3,940	-	-	3,940
	婚姻票作成	1,877	-	-	1,877
	離婚票作成	643	-	-	643
	死産票作成	43	-	-	43
相続税第58条の規定通知	3,936	-	-	3,936	
計	22,094	457	11	22,562	

(4) 戸籍の附票処理件数

(単位：件)

区 分	市 民 課	庄内出張所	新千里出張所	計
編 製	2,795	-	-	2,795
除 票	2,082	-	-	2,082
住所に関する記載・消除	32,811	-	-	32,811
戸籍届出に基づく記載・消除	16,710	-	-	16,710
計	54,398	-	-	54,398

(5) 民刑事項関係処理件数

(単位：件)

区 分	市 民 課	庄内出張所	新千里出張所	計
通 知 関 係	649	-	-	649
回 答 関 係	2,600	-	-	2,600
そ の 他	432	-	-	432
計	3,681	-	-	3,681

3. 住民基本台帳による人口統計に関する事項

(1) 住民基本台帳世帯人口数(令和3年3月末現在)

(単位:世帯・人)

区 分		市 民 課	庄内出張所	新千里出張所	計	
世 帯 数	日 本 人	136,507	28,558	25,420	190,485	
	外 国 人	2,470	665	218	3,353	
	複 数 国 籍	929	211	192	1,332	
	計	139,906	29,434	25,830	195,170	
人 口	日 本 人	男	139,863	25,156	26,245	191,264
		女	154,193	26,389	30,760	211,342
		計	294,056	51,545	57,005	402,606
	外 国 人	男	2,192	560	264	3,016
		女	2,237	538	339	3,114
		計	4,429	1,098	603	6,130
	合 計	男	142,055	25,716	26,509	194,280
		女	156,430	26,927	31,099	214,456
		計	298,485	52,643	57,608	408,736

(2) 住民異動件数について

(単位:件)

区 分		市 民 課	庄内出張所	新千里出張所	計	
増	市 外 転 入	9,590	1,891	1,622	13,103	
	国外転入(法30条の47含む)	540	113	105	758	
	出 生	届 出	2,258	344	453	3,055
		通 知	188	23	47	258
	帰 化 等	19	5	1	25	
	国 籍 喪 失	0	0	0	0	
	職 権 記 載	96	27	17	140	
	世 帯 分 離	552	141	67	760	
	転居による世帯増	801	167	86	1,054	
	計	14,044	2,711	2,398	19,153	
減	市 外 転 出	9,313	1,702	1,639	12,654	
	国 外 転 出	345	35	64	444	
	死 亡	届 出	2,388	652	451	3,491
		通 知	278	113	70	461
	帰 化 等	19	5	1	25	
	国 籍 喪 失	0	0	0	0	
	職 権 消 除	190	41	43	274	
	世 帯 合 併	401	105	64	570	
	転居による世帯減	240	36	20	296	
計	13,174	2,689	2,352	18,215		
そ の 他	転 居	管 内	4,945	826	735	6,506
		管 外	1,252	807	483	2,542
	世 帯 構 成 変 更	21	3	2	26	
	世 帯 主 変 更	1,965	366	399	2,730	
	修 正	6,270	1,271	776	8,317	
計	14,453	3,273	2,395	20,121		
合 計	計	41,671	8,673	7,145	57,489	

(3) 流動人口について

ア. 都道府県別転出入者調べ

(単位：人)

都道府県名	転入者	転出者	差引	都道府県名	転入者	転出者	差引
北海道	160	145	15	大阪府	5,760	5,465	295
青森県	12	20	▲ 8	兵庫県	1,821	1,638	183
岩手県	19	15	4	奈良県	204	247	▲ 43
宮城県	108	61	47	和歌山県	102	94	8
秋田県	13	5	8	鳥取県	41	24	17
山形県	5	13	▲ 8	島根県	50	53	▲ 3
福島県	20	27	▲ 7	岡山県	162	128	34
茨城県	59	43	16	広島県	185	164	21
栃木県	31	23	8	山口県	60	57	3
群馬県	19	19	0	徳島県	66	31	35
埼玉県	284	256	28	香川県	75	78	▲ 3
千葉県	308	383	▲ 75	愛媛県	123	74	49
東京都	944	1,297	▲ 353	高知県	33	38	▲ 5
神奈川県	469	524	▲ 55	福岡県	304	302	2
新潟県	46	39	7	佐賀県	37	14	23
富山県	34	28	6	長崎県	60	39	21
石川県	58	85	▲ 27	熊本県	57	69	▲ 12
福井県	51	36	15	大分県	44	36	8
山梨県	11	19	▲ 8	宮崎県	50	47	3
長野県	47	45	2	鹿児島県	65	94	▲ 29
岐阜県	50	44	6	沖縄県	63	60	3
静岡県	102	121	▲ 19	国外	680	424	256
愛知県	498	347	151	従前の住所なし	65	0	65
三重県	141	76	65				
滋賀県	160	188	▲ 28				
京都府	405	370	35	合計	14,161	13,405	756

イ. 政令指定都市及び特別区別転出入者調べ

(単位：人)

都市名	転入者	転出者	差引	都市名	転入者	転出者	差引
札幌市	115	93	22	名古屋市	346	199	147
仙台市	82	46	36	京都市	269	212	57
さいたま市	85	77	8	大阪市	2,466	1,937	529
千葉市	49	68	▲ 19	堺市	216	153	63
東京都特別区部	761	1,015	▲ 254	神戸市	309	299	10
横浜市	244	267	▲ 23	岡山市	95	69	26
川崎市	117	144	▲ 27	広島市	117	112	5
相模原市	13	23	▲ 10	北九州市	27	41	▲ 14
新潟市	31	16	15	福岡市	171	185	▲ 14
静岡市	30	26	4	熊本市	38	48	▲ 10
浜松市	10	34	▲ 24	合計	5,591	5,064	527

4. 印鑑登録に関する事項

(単位：件)

区分	市民課	庄内出張所	新千里出張所	計
廃印届	10,270	1,916	2,250	14,436
回答届	9,704	2,240	3,022	14,966
登録人口	172,326	33,389	32,964	238,679

5. 住居表示に関する事項

(1) 新築（増改築を含む）付番状況 (単位：件)

住宅	店舗事務所	マンション	その他	計
1,015	28	93	32	1,168

(2) 住居表示の改正に係る証明 (単位：件・部)

	法務局	運輸支局	裁判所	その他	計
件数	136	4	1	22	163
部数	166	4	1	28	199

(3) 町名地番改正に係る証明 (単位：件・部)

	法務局	運輸支局	裁判所	その他	計
件数	53	0	0	15	68
部数	59	0	0	20	79

(4) 豊中市全図（1/10,000）の配布状況 (単位：枚)

公用配布	一般配布	計
0	0	0

(5) 住居表示実施率

総面積	3,660.00 <small>ヘクタール</small>	
対象区域	3,609.00 <small>ヘクタール</small>	
実施済区域	3,537.55 <small>ヘクタール</small>	98.02%
未実施区域	71.45 <small>ヘクタール</small>	1.98%

6. 個人番号カードに関する事項

個人番号カードの交付・再発行件数

(単位：件)

区 分	交付	再発行
市民課	40,279	1,253
庄内出張所	5,291	225
新千里出張所	9,360	333
合計	54,930	1,811

パ ス ポ ー ト セ ン タ ー

1. パスポート(旅券)に関する事項

(1) パスポート(旅券)の種類別交付件数について

(単位: 件)

5年	10年	子ども	変更5年	変更10年	訂正	増補	合計
589	2,068	215	3	115	-	15	3,005

※1 「訂正」は平成26年3月19日で制度廃止

※2 「変更5年」、「変更10年」は平成26年3月20日からの新制度

〔 庄 内 出 張 所 〕

1. 市税その他料金収納に関する事項

(単位：件・円)

区 分	戸・住・印鑑等 証明書交付手数料	市税証明 交付手数料	市 税 (延滞金含)	国民健康保険料	その他(介護保 険料等含む)	計
件 数	49,771	5,482	5,664	6,768	6,041	73,726
金 額	16,235,000	1,644,600	151,244,617	89,102,301	55,872,241	314,098,759

2. 受付業務に関する事項

(1) 料金等の取扱を伴う受付について

(単位：件・円)

区 分		件 数	金 額
粗大ごみ処理券	300円	196	58,800
	600円	129	77,400
	合計	325	136,200
とよなかまっぷ		24	4,800
とよなか歴史・文化財ガイドブック		3	1,500
その他		0	0
計		352	142,500

(2) 他部局関係の受付について

(単位：件)

教育委員会	福 祉 部	財 務 部	都市計画推進部	そ の 他	計
入・転学等 受 付	ふれあい入浴券	市税納付書 再発行等	市・府営住宅 申込書交付等		
103	548	92	2,249	6,061	9,053

〔 新 千 里 出 張 所 〕

1. 市税その他料金収納に関する事項

(単位：件・円)

区 分	戸・住・印鑑等 証明交付手数料	市 税 証 明 交付手数料	市 税 (延滞金含)	国民健康保険 料他	そ の 他	計
件 数	62,755	10,592	3,510	5,729	116	82,702
金 額	20,255,350	3,177,600	154,549,224	78,235,293	1,303,745	257,521,212

2. 受付業務に関する事項

(1) 料金等の取扱いを伴う受付について

(単位：件・円)

区 分		件 数	金 額
粗大ごみ処理券	300円	287	86,100
	600円	158	94,800
	合 計	445	180,900
とよなかまっぷ		26	5,200
とよなか歴史・文化財ガイドブック		5	2,500
その他		0	0
計		476	188,600

(2) 他部局関係の受付について

(単位：件)

教育委員会	福 祉 部	財 務 部	都市計画推進部	そ の 他	計
入・転学 受 付 等	ふれあい入浴券	市税納付書 再 発 行 等	市・府営住宅 申込書交付等		
334	0	306	2,590	14,726	17,956

〔 南 部 地 域 連 携 セ ン タ ー 〕

1. (仮称) 南部コラボセンター整備に向けた連携モデル事業に関する事項

事業分野〈事業名〉	回数(回)	延べ参加人数(人)
公民学連携事業 〈学力向上事業(日曜学習) 庄内はてんこもり〉	16	572
次世代育成事業 〈ママとベビーのすくすくヨーガ 他11事業〉	25	326
次世代育成事業 〈子育て応援フェスタ キッズランドしょうない〉	新型コロナウイルス感染症の影響により中止	

〔千里地域連携センター〕

千里文化センター

1. 千里文化センター多目的スペース利用状況に関する事項

総数		講演会・交流会		コンサート		展示会		健康診断		その他	
回数	人数	回数	人数	回数	人数	回数	人数	回数	人数	回数	人数
120回	11,833人	24回	729人	9回	613人	9回	1,452人	59回	7,803人	19回	1,236人

2. 千里文化センター市民実行委員会に関する事項

回数	開催日	議 題
第44回	令和2年(2020年)6月8日	○令和元年度(2019年)事業報告・決算報告 ○令和2年度(2020年)事業計画・予算計画
第45回	令和2年(2020年)12月21日	○令和2年度(2019年)事業報告等 ○市民実行委員会の解散について
第46回	令和3年(2021年)3月29日	○令和2年度(2020年)事業報告・決算報告 ○市民実行委員会の振り返り

3. 千里文化センター市民実行委員会事業に関する事項

<屋上分科会>

事業名	開催日	事業概要	参加人数
屋上庭園の花・緑の手入れ	毎週(月)・(木)	屋上庭園に植えられている花・緑の手入れやプランターでの花育て	938人

<交流分科会>

事業名	開催回数	事業概要	参加人数
コラボ談話室	6月、9月、10月、 11月、3月 第1(土)5回	「多世代の井戸端会議」をコンセプトに、設定したテーマをもとに意見交換を気軽に行う	47人
千里コラボ大学校	11月 第2(土)1回	市民が自身の知識や体験を市民に語る場	38人
テーマ型交流カフェ	6月、9月、11月、 3月(月1~2回) 5回	多文化、転勤族、ベビーとママの3テーマをもとに、ゲスト等の話を聞きながら、気軽に対話する	110人

ラウンドテーブル	9月・第4(土) 1回	地域の課題やPRしたいことを持ち寄って意見交換する	15人
ボランティア 応援コーナー	6月～3月 第2・第4(火) 12回	地域活動を始めてみたい人に、活動場所の紹介や活動スタイルを提案する相談事業	21人
親族後見よろず相談会	第3(木) 電話対応	親族後見人についての相談事業	4人
ブックトーク&トーク	7月・10月・3月 3回	毎回テーマを決めて、本の紹介や感想を語り合い、世代を超えたコミュニケーションをとる。	18人

4. その他の連携センター事業に関する事項

事業名	開催回数	事業概要	参加人数
ディスカバー千里	通年	<ul style="list-style-type: none"> 千里ニュータウンでの暮らしや生活に関する市民インタビューなど、アーカイブ情報のホームページでの公開及び紙に打ち出したものを市内図書館に閲覧用として配架 千里エリア転入者向けの地域の情報冊子集「ウエルカムパック」の作成・配布 	—
もぐもぐ集会	通年 10回	<ul style="list-style-type: none"> 元ひきこもりなどで、生きづらさを感じている若者の居場所として、調理や食事を楽しむ場を提供するため実施 	延べ48人
千里にほんご	通年 6回	<ul style="list-style-type: none"> 外国人市民に日本語を学ぶ場やコミュニケーションの機会(外国人のための居場所)を提供するため実施 	延べ107人※
アンサンブル・サビーナ コンサート in 千里コラボ	通年 4回	<ul style="list-style-type: none"> 未就学児から参加できる演奏会を開催し、子育て世帯にも、生の楽器演奏に触れることができる機会と千里地域の賑わいを創出するため実施。 	217人
SENRI TO よみうりホール 活用事業	通年 4回	<ul style="list-style-type: none"> 豊中市・読売グループ・市民が協働して、SENRI TOよみうりホールを活用し、千里地域の賑わいを創出するために実施。 	424人
せんちゅうフェスタ	1回	<ul style="list-style-type: none"> 千里中央エリア活性化プログラム連絡協議会と連携し、フリーマーケット・キャンドルロード・ハロウィンイベントを開催し、千里中央の賑わいづくりを創出。 	731人
コラボ寄席	通年 4回	<ul style="list-style-type: none"> 女性社会人落語家集団「なでしこ連合」との連携で、笑いを通じた交流の場づくりと地域における介護予防の取り組みの一つとして実施。 	310人
高校美術工芸展	1回 2日間	<ul style="list-style-type: none"> 第1ブロックの府立高校14校と協働で開催。生徒が制作した絵画や工芸作品の展示とワークショップ。 	389人
認知症サポーター 養成講座	通年 5回	<ul style="list-style-type: none"> 長寿安心課と協働で開催。テキストやビデオで認知症についての正しい知識を学ぶ。 	50人

天体観察会	1回	・豊中天文協会と協働で開催。アンドロメダ大星雲や季節の星、月面や土星の観察を実施。	30人
コラボDEシネマ	通年 10回	・懐かしい映画のレーザーディスクをプロジェクターで投影することを通じた、交流の場づくりと地域における介護予防の取組みのひとつとして実施。	284人
2坪マルシェ	通年 32日	・千里文化センター「コラボ」の正面玄関前の小部屋を市民活動団体の紹介・PRのために開放。	3団体
コラボアートギャラリー	通年 342日	・千里文化センターの3階・4階の壁面展示スペースを一般グループに開放。	延べ28団体
コラボ昆虫館	2回	・大阪府営箕面公園昆虫館の館長を招き、昆虫の生態についての講義と昆虫とのふれあいを実施。	41人
にほんごひろば	通年 12回	・日本人ボランティアによる外国人を対象とした日本語学習の機会を提供する。	延べ198人※
カフェスペース 公民連携事業	2回	・休止しているコラボカフェのスペースを利用し、地域団体と協働で事業を実施。	83人
ひかりの実	1回	・近隣商業施設のせんちゅうパル及び関係事業者との共催事業として実施。	120人
WEBライター入門	2回	・コロナ禍のもと、新たな仕事の可能性（WEBライター）にふれる学習機会を設定し、ホームワークの幅を広げる機会を提供する。	66人
新宮晋の絵本の世界	1回	・世界的に活躍する造形作家でもあり絵本作家でもある豊中市出身の新宮晋さんを招き絵本の世界や彫刻の話にふれる機会を提供する。	85人
チョークアートでお店に 賑わいをつくろう	1回	・新型コロナウイルス感染拡大の影響を受け、困難な状況にある飲食店など事業者を対象に集客につながるアイデアのひとつとして実施。	5人

※ボランティアを含む

5. 千里文化センターフォーラムに関する事項

回数	開催日	テーマ	参加人数
		新型コロナウイルス感染拡大防止のため開催無し	

福祉部

□組織構成と主な業務内容

課名	主な業務内容	収録事項
地域共生課	部の総括事務。火葬場の管理。墓地。胞衣等の取扱い。死獣の処理。福祉会館の管理。地域福祉の推進に係る総合企画及び調整に関する事。社会福祉に関する諸団体との連絡。民生委員に関する事。民生委員推薦会。社会福祉関係貸付金及び給付金。災害援護。戦傷病者戦没者遺族等の援護。豊中市社会福祉審議会(民生委員審査専門分科会)。豊中市健康福祉審議会。豊中市健康福祉サービス苦情調整委員会(保健・福祉・子育てサービス『話して安心、困りごと相談』)。安否確認ホットライン連絡窓口。社会福祉法人豊中市社会福祉協議会との連絡。市民後見人の養成。	(福祉総務係) 1 火葬場 2 胞衣等取扱い 3 死獣処理 (地域共生推進係) 1 豊中市健康福祉審議会 2 豊中市社会福祉審議会 3 豊中市民生委員審査専門分科会 4 豊中市民生委員推薦会 5 福祉なんでも相談窓口 6 コミュニティソーシャルワーカー 7 災害援護 8 民生・児童委員 9 戦傷病者・戦没者 10 豊中市健康福祉サービス苦情調整委員会(保健・福祉・子育てサービス『話して安心、困りごと相談』) 11 安否確認ホットライン連絡窓口 12 安心生活創造事業 13 市民後見人養成事業 14 新型コロナウイルス感染症対策
福祉指導監査課	社会福祉法人の設立認可及び指導監査等に関する事。社会福祉法人が経営する施設の指導監査に関する事。豊中市社会福祉審議会の社会福祉法人設立認可等専門分科会及び高齢者福祉専門分科会に関する事。指定介護保険サービス事業者及び指定障害福祉サービス事業者等の指導監督に関する事。老人福祉施設、有料老人ホーム及び老人居宅生活支援事業の立入検査等に関する事。保育所、認定こども園及び家庭的保育事業等の指導監査等に関する事。特定教育・保育施設及び特定地域型保育事業者の指導監査等に関する事。認可外保育施設等の指導監督等に関する事。	1 社会福祉法人設立認可等専門分科会 2 高齢者福祉専門分科会 3 指導監査等 4 新型コロナウイルス感染症対策
福祉事務所	生活保護法による保護の実施。生活保護受給者に対する補完的施策。生活保護受給者の自立支援、健康管理支援の実施。行旅病人及び行旅死亡人の取扱。ホームレス対策事業。生活援護資金。中国残留邦人等に対する支援の実施。	1 生活保護法 2 在宅重度障害者介護料支給事業 3 生活保護受給者自立支援事業 4 生活保護受給者健康管理支援事業 5 行旅病人及び行旅死亡人の取扱 6 ホームレス対策事業 7 生活援護資金 8 中国残留邦人等支援事業 9 新型コロナウイルス感染症対策
障害福祉課	障害福祉に係る企画及び調整並びに啓発。豊中市障害者施策推進協議会、豊中市介護給付費等支給審査会及び豊中市社会福祉審議会の身体障害者福祉専門分科会に関する事。	(企画係) 1 障害福祉に係る企画調整 2 啓発事業 3 豊中市障害者施策推進協議会 4 障害福祉施設の整備 5 身体障害者補助犬に係る相談及び指導

	<p>障害者福祉施設との連絡調整、障害者福祉施設の整備及び民間障害者福祉施設の整備の支援。障害者手帳に関すること。精神通院医療の支給決定のための手続き並びに更生医療及び育成医療に関すること。補装具等の交付その他の各種給付事業（医療助成を除く）。障害支援区分の認定及び介護給付費等の支給決定等。障害者の施設支援。障害者虐待防止及び障害者の養護者に対する支援。障害者に係る相談及び支援。障害福祉サービス事業者の指定。自立支援給付に係る事業者への支払い。自立支援給付の支給決定障害者等への償還払い。障害者相談員に関すること。身体障害者補助犬に係る相談及び指導。障害者差別の解消。</p>	<p>6 障害者差別の解消 (給付支援係) 1 身体障害者福祉専門分科会 2 障害者手帳 3 自立支援医療 4 その他の各種給付 5 手当 6 緊急通報装置設置 (相談支援係) 1 介護給付費等支給審査会 2 障害福祉サービス提供事業 3 在宅給食サービス事業 4 障害者外出支援サービス事業 (事業所係) 1 障害福祉サービス事業者等の指定事務 2 高額障害福祉サービス費 3 福祉ホーム運営事業補助 4 医療的ケアのある重症心身障害者支援にかかる施設運営補助 5 継続的なサービスを提供する事業所職員のための特別給付金 (たちばな園) 1 指定生活介護事業所 (障害福祉センターひまわり) 1 総合相談 2 機能訓練 3 発達障害者支援事業 4 点字指導・視覚障害相談 5 視覚障害者歩行・日常生活訓練事業 6 講座 7 手話通訳・要約筆記奉仕員派遣事業 8 ボランティア育成 9 手話通訳者設置事業 10 貸室の利用状況 11 福祉バス運行事業 12 文化教養活動 13 身体障害者社会参加促進事業 14 障害福祉センター運営検討部会 15 施設入浴サービス事業 16 地域活動支援センター事業 17 障害者基幹相談支援センター事業 18 障害者就労支援強化事業</p>
<p>長寿社会政策課</p>	<p>介護保険に係る企画、調整及び統計。高齢福祉に係る企画、調整。高齢者保健福祉計画・介護保険事業計画の策定及び推進。介護保険事業運営委員会。介護保険にかかる啓発。居宅サービス事業者、地域密着型サービス事業者、居宅介護支援事業者及び介護保険施設の指定等並びに設備運営基準。介護サービス事業者の業務管理体制の届出。老人居宅生活支援事業及び老人福祉施設の届出及び認可。有料老人ホーム設置の届出受理。養護老人ホーム、特別養護老人ホームの設置運営基準。居宅サービス事業所、地域密着型サービス事業所、居宅介護支援事業所及び介護保険施設、老人福祉施設の整備支援。基準該当居宅サービス及び基準該当居宅介護支援。介護保険サービス等の苦情処理。介護サービス相談員派遣</p>	<p>1 介護保険 2 高齢福祉 3 新型コロナウイルス感染症対策</p>

	事業。指定居宅サービス事業所等介護保険に係る事業者及び介護保険施設への支払。介護給付費明細書の点検並びに第三者行為の求償及び収納。居宅サービス計画の作成の支援及び審査。老人福祉施設の管理。	
長寿安心課	要介護認定の申請及び訪問調査、介護認定審査会の実施。地域包括支援センターの運営、地域包括支援センター運営協議会。高齢者の権利擁護、認知症高齢者等への支援。介護予防センターの設置。介護予防の企画・推進。敬老事業。老人クラブの育成。介護保険・高齢福祉に関する相談及び支援と各種給付事業の実施。	1 介護保険 2 高齢福祉

□令和2年度(2020年度)の主な取組み ～活動概要～

地域共生課

火葬場については、当年度から指定管理者による管理運営（5年間）を開始した。

豊中市地域包括ケアシステム推進基本方針のもと、地域包括ケアシステム・豊中モデルの推進に向け取り組むとともに、「みんなで創る あなたもわたしも 今よりもっと幸せに暮らせるまち」を基本理念に掲げた「第4期豊中市地域福祉計画（計画期間：令和元年度～5年度）」に基づき、事業を実施した。

多機関・多分野にわたる支援機関のネットワーク化を図るため、福祉総合相談支援事業を実施した。新たなつながりや助け合いを構築するため、交流・支え合いの場づくり推進事業を実施した。成年後見サポートセンターが中心となり、成年後見制度利用促進に取り組んだ。社会的孤立を防止するための居場所づくりや見守り体制づくりを進める「安心生活創造事業」、孤立死の防止を図る「安否確認ホットライン」等の事業を実施した。このほか、民生・児童委員協議会をはじめとする社会福祉団体の支援、災害援護資金の償還業務を実施した。

新型コロナウイルス感染症対策については、コロナ禍の支援策の総合調整や重層的支援体制整備を目的とした包括支援プロジェクト・チームを設置した。福祉事業所とコロナ禍で失業等した人をつなげる福祉サービス継続を目的とした地域人材活用支援金事業を実施した。新しい生活様式に対応した地域福祉活動を実施するため、マスクなどの感染予防物品と福祉なんでも相談窓口等の校区拠点にタブレット等を整備する補助金を交付した。

福祉指導監査課

昨年度に引き続き、社会福祉法人、社会福祉施設、介護保険サービス事業所、障害福祉サービス事業所に対して、利用者の立場に立ったサービスの提供が行われているか、設備や人員配置等が基準に合っているかなど、指摘を目的とするのではなく、自主点検・自主改善につながるような指導監査を実施することにより、法人・事業者の育成及びサービスの質の向上に努めた。また、法令違反や不適正な運営を行っている法人・事業者に対しては、関係課と連携して随時かつ機動的に指導監査を実施した。

社会福祉審議会の分科会にあたる社会福祉法人設立認可等専門分科会では、社会福祉法人設立認可基準に基づき、社会福祉法人が運営する施設の整備に関して審議を行った。

社会福祉法人制度改革に伴い、豊中市社会福祉法人地域貢献活動推進地域協議会を設置し、法人、地域住民、行政が連携して地域課題に取り組む体制づくりを目的に開催するとともに、豊中市地域貢献活動推進社会福祉法人登録制度を設置した。

新型コロナウイルス感染症に関する支援として、市内の医療・福祉等従事者の負担軽減及び業務専念を図るため、宿泊に要した費用の一部を助成した。

福祉事務所

「第2期豊中市医療扶助の適正な実施に関する方針」に基づき、引き続き健康管理支援や適切な医療の活用、医療扶助の適正給付、他法他施策の適正な活用等の取り組みを進めた。また、令和2年度(2020年度)は同方針の取り組み期間(平成30年度(2018年度)～令和4年度(2022年度))における中間年度にあたることから、前半期間における取り組み状況を評価し、後半期間における取り組みの方向性をまとめるため、「中間評価と方針見直し」を策定した。

就労支援事業についてはハローワークの庁内常設窓口を活用し、生活保護受給者に寄り添う就労支援を引き続き行った。

新型コロナウイルス感染症に関する支援として、同感染症の発生による影響で生活費の確保が難しくなり、社会福祉協議会が行う生活福祉資金新型コロナウイルス感染症特例（緊急小口資金・総合支援資金）貸付を申請した人に対し、その貸付が実行されるまでのつなぎ資金として生活支援緊急給付金（一人につき30,000円）の支給を行った。

また、生活保護の受給について相談しやすい環境を整えるため、令和3年2月より生活保護相談専用フリーダイヤルを開設した。

障害福祉課

障害福祉サービスの数値目標とその提供体制の確保策を定める「第6期豊中市障害福祉計画」を策定した。また、「第2期豊中市障害者グループホーム整備方針」を策定した。

「豊中市第五次障害者長期計画」に基づく前年度の実施状況報告書を作成した。

「豊中市手話言語アクションプラン」に基づき手話映像を挿入した動画制作や手話啓発を目的としたクリアファイルを作成した。

「豊中市障害者グループホーム整備方針」をもとに開設事業費を補助するなど、障害者グループホームの新規整備に対する取り組みを行った。

医療的ケアのある重症心身障害者等の日中活動の場を確保するため、受け入れを行った施設に対する運営補助金を新設した。

新型コロナウイルス感染症の影響下でも障害福祉サービスが継続できるよう、必要な経費等を支援した。

継続的なサービス提供が求められる障害福祉サービス事業所等で従事する職員に対して、感謝しその労を報いるとともに、今後も安心して従事できるよう特別給付金を支給した。

長寿社会政策課

介護などが必要な状態になっても住み慣れた地域で高齢者が安心して生活できるよう、医療・介護などのサービスが切れめなく提供される「地域包括ケアシステム」の深化・推進に向けて、第7期高齢者保健福祉計画・介護保険事業計画の進行管理及び第8期高齢者保健福祉計画・介護保険事業計画の策定を行うとともに、介護予防・日常生活支援総合事業及び生活支援体制整備事業の取組みを進めた。また、地域密着型特別養護老人ホームを主とした複合施設等の整備を円滑に進めるため、指定予定事業者との協議を重ねた。

さらに、新型コロナウイルス感染症への対応として、継続的なサービス提供を行っている市内の介護保険サービス事業所や高齢者福祉施設等で従事する職員を対象に特別給付金を支給した。また、新型コロナウイルス感染症のクラスター発生を未然に防止するため、介護老人福祉施設等に初めて入所する者や通所系介護保険サービス事業所の利用者及び職員に対して、施設や事業所が負担したPCR検査等の自主検査に係る検査費用を支援した。

長寿安心課

介護予防・自立支援の推進にむけての取り組みとして、「短期集中サービスを活用した自立支援型ケアマネジメント促進モデル事業」を開始した。また、自立支援型地域ケア個別会議については、感染対策を講じながら継続して実施するとともに、「地域ケア会議の手引き」を策定し、自立支援型ケアマネジメントを推進するにあたってのこれまでの取組みや今後の方針を示した。

介護予防普及啓発事業として、認知症に対する正しい知識の啓発、認知症予防、発症遅延について参加型で「認知症予防教室」を実施した。また、コロナ禍の影響で高齢者のフレイルが懸念されたため、とよなかパワーアップ体操のDVDの無料配布、YouTubeでの動画配信、ケーブルテレビでの放送や介護予防リーフレット作成・配布等、市民に介護予防の啓発を行った。また、とよなか健康大学を新たに2か所開校し、認知症予防の取組み等を実施した。

虹ねっと連絡会（認知症支援部会）では、認知症の啓発イベントである「とよなかオレンジフェア」はコロナ禍のため実施できなかったが、ステイホーム中の認知症の本人・家族向けに相談窓口やコロナ禍での注意点を掲載した啓発チラシを作成し、自治会等を通じ配布した。

さらに、新型コロナウイルス感染症の重症者の増加を抑制するため、無症状の満65歳以上の高齢者を対象に、PCR検査を実施した。

〔 地 域 共 生 課 〕

福祉総務係

1. 火葬場に関する事項

(1) 豊中市立火葬場管理運営業務(指定管理者:とよなか斎苑管理グループ)

(2) 火葬件数について

(単位:件)

種別 区分	大人	小人	死産	計
市民	3,664	5	38	3,707
市民外	228	1	4	233
計	3,892	6	42	3,940

2. 胞衣等取扱いに関する事項

(1) 取扱件数について

(単位:件)

種別 区分	胞衣 (600円)	胞衣以外 (500円)	計
件数	848	4	852

3. 死獣処理に関する事項

(1) 処理件数について

(単位:件)

種別 区分	飼犬等(有料1,200円)	その他(無料)	計
処理件数	1,261	1,304	2,565

地 域 共 生 推 進 係

1. 豊中市健康福祉審議会に関する事項

(1) 開催回数 1回

(2) 委員構成

令和3年(2021年)3月31日現在

区 分	氏 名	所 属 等
学識経験者	◎ 牧里 每治	関西学院大学 人間福祉学部 名誉教授
	○ 川島 ゆり子	日本福祉大学 社会福祉学部 教授
	石川 路子	甲南大学 経済学部 教授
	濱島 淑恵	大阪歯科大学 医療保健学部 准教授
市民	廣瀬 淳	
	田坂 孝祐	
	近藤 きよ美	
市民団体の代表	上村 有里	市民活動情報サロン業務受託団体 事務局長
	滝下 勇次	校区福祉委員会会長会 会長
	平岡 和子	豊中市健康づくり推進委員会 副会長
	淵上 桃子	団欒長屋プロジェクト 代表者
	山根 佐智子	豊中市発達障害者の家族の会(一步の会) 世話役代表
保健医療又は福祉の 関係団体の代表	澤村 昭彦	(一社)豊中市医師会 理事
	星名 拓治	(一社)豊中市歯科医師会 副会長
	多田 耕三	(一社)豊中市薬剤師会 副会長
	山井 真理子	豊中市民生・児童委員協議会連合会 理事
社会福祉を目的とする 事業者の代表	永井 敏輝	(社福)豊中市社会福祉協議会 会長
	野津 昭久	豊中市介護保険事業者連絡会 会長
	上田 哲郎	豊中市障害者自立支援協議会 会長
関係行政機関の職員	生西 真由美	大阪保護観察所 次長

◎=会長 ○=副会長

2. 豊中市社会福祉審議会に関する事項

(1) 開催回数 1回

(2) 委員構成

令和3年(2021年)3月31日現在

区 分	氏 名	所 属 等
学識経験者	◎ 牧里 每治	関西学院大学 人間福祉学部 名誉教授
	○ 加納 光子	大阪ソーシャルサポートシステム研究所 代表
	栗田 正憲	栗田整形外科 理事長
	森 雅秀	大阪刀根山医療センター 統括診療部長
	碓 裕至	豊中市歯科医師会 監事 いかり歯科医院 院長
	稲垣 一則	税理士法人 あゆみ 会長
	中橋 美穂	大阪教育大学 幼児教育専攻 初等教育教員養成課程 幼児教育専攻 准教授
	大西 雅裕	神戸女子大学 文学部 教授
	大野 まどか	大阪人間科学大学 人間科学部 教授
社会福祉事業従事者	井上 初代	豊中市民生・児童委員協議会連合会 理事 豊中市第1地区民生・児童委員協議会 副会長
	近藤 洋子	豊中市民生・児童委員協議会連合会 理事 豊中市第4地区民生・児童委員協議会 副会長
	永井 敏輝	(社福)豊中市社会福祉協議会 会長
	星屋 好武	(社福)豊中親和会 評議員
	安家 比呂志	豊中市民間保育園連合会会長
	山崎 重彦	(社福)豊中市社会福祉協議会 副会長
	東口 房正	(社福)大阪府社会福祉協議会保育部会 副部会長 全国認定こども園協会 理事
議員	北川 晶大	市議会議員
	木村 真	市議会議員

◎=会長 ○=職務代理者

3. 豊中市民生委員審査専門分科会に関する事項

- (1) 開催回数 0回
- (2) 委員数 8人

4. 豊中市民生委員推薦会に関する事項

- (1) 開催回数 4回
- (2) 委員数 17人

5. 福祉なんでも相談窓口に関する事項

設置地区数	相談件数
38地区	166件

6. コミュニティソーシャルワーカーに関する事項

配置か所	相談件数
7か所	895件

7. 災害援護に関する事項

(1) 豊中市災害見舞金

区分	全損・全壊・流失	半損・半壊	床上浸水	支給計
支給数	16世帯	7世帯	0世帯	23世帯
見舞金	840,000円	187,500円	0円	1,027,500円

(2) 豊中市災害弔慰金 0件 0円(地震・台風被害以外)

(3) 豊中市災害援護資金 貸付 0件 0円
償還 13件 147,000円

8. 民生・児童委員に関する事項

(1) 民生・児童委員の構成

区 分	定 数	現 数
地域担当民生・児童委員	559人	517人
主任児童委員	41人	41人
合 計	600人	558人

(令和3年(2021年)3月31日現在)

(2) 豊中市民生委員・児童委員大会

大会は新型コロナウイルス感染症の影響で開催中止

豊中市民生委員・児童委員永年勤続市長表彰式のみ実施

開催日 令和2年(2020年)12月1日

会場 豊中市立生活情報センターくらしかん イベントホール

参加者 5人(代表受領者のみ出席)

9. 戦傷病者・戦没者に関する事項

区 分	申 請	裁 定	
戦没者等の妻に対する特別給付金	0 件	0 件	豊中市戦没者並びに空爆犠牲者追悼式 開催日 令和2年(2020年)10月1日(木) 会 場 とよなか男女共同参画推進 センター すてっぷホール 参列者 18人 (戦没者 2,112柱) (空爆犠牲者 205柱)
戦傷病者等の妻に対する特別給付金	0 件	0 件	
戦没者等の遺族に対する特別弔慰金	1,405 件	840 件	

10. 豊中市健康福祉サービス苦情調整委員会(保健・福祉・子育てサービス『話して安心、困りごと相談』)に関する事項

(1) 委員の構成(5人)

令和3年(2021年)3月31日現在

区 分		氏 名	所 属
法律に関する学識経験者	委員長	那 須 良 太	大阪弁護士会 那須法律事務所 弁護士
保健に関する学識経験者	委 員	朝 山 友 介	藍野大学短期大学部専攻科(地域看護学専攻)主任・講師
福祉に関する学識経験者	委 員	秦 康 宏	大阪人間科学大学社会福祉学科 准教授
	委 員	須 河 内 優 子	大阪成蹊短期大学幼児教育学科 講師
	委 員	吉 池 毅 志	大阪人間科学大学社会福祉学科 准教授

(2) 相談件数(相談窓口開設日:毎週月曜日～金曜日の開庁日、委員面談は毎週水曜日13時～16時・要予約)
(単位:件)

高齢福祉関係	障害福祉関係	児童福祉関係	健康福祉関係	その他	計
11	1	0	0	1	13

(内 委員会への申立受理件数 0件)

(3) 委員対応回数 1回(令和元年度申立受理分)

(4) 全体会議 1回(令和元年度申立受理分)

11. 安否確認ホットライン連絡窓口に関する事項

対応件数 75件

12. 安心生活創造事業に関する事項

(1) アンケート調査 令和2年(2020年)12月実施

【対象者】 令和2年(2020年)10月1日現在、住民基本台帳において75歳で、在宅で生活されているひとり暮らしの人(※介護保険の認定を受けている人を除く。)

配布数	回収数	有効回答数	回答率
886人	447人	426人	48.0%

(2) 社会参加支援事業(豊中びーのびーのプロジェクト) 居場所づくり 延べ参加人数 2,000人

1 3. 市民後見人養成事業に関する事項

(1) 養成講座開催回数

オリエンテーション3回、基礎講習4回、実務講習7回、施設実習0回

(2) 新規バンク登録者数 3人

1 4. 新型コロナウイルス感染症対策に関する事項

(1) 包括支援プロジェクトチームの設置

コロナ生活相談窓口

相談件数 408件

くらしを守る総合相談会

開催日	会場	相談来所者数
令和2年(2020年)12月6日(日)	生活情報センターくらしかん	14人
令和3年(2021年)3月7日(日)	豊中しごとセンター	21人

(2) 福祉サービス継続を目的とした地域人材活用支援金事業

期間	雇用報酬	資格取得
令和2年(2020年)5月1日～ 令和3年(2021年)3月31日	63事業所81人活用	7事業所8人活用

〔 福 祉 指 導 監 査 課 〕

1. 社会福祉法人設立認可等専門分科会に関する事項

(1) 開催回数 2回

(2) 委員構成

令和3年(2021年)3月31日現在

氏 名	職 業 ・ 役 職 等	委 員 種 別
◎ 加 納 光 子	研究所代表	
○ 大 野 ま ど か	大学教授	
神 原 正 明	公 認 会 計 士	臨 時 委 員
森 田 定 和	特定社会保険労務士	臨 時 委 員

◎=会長 ○=職務代理者

2. 高齢者福祉専門分科会に関する事項

(1) 開催回数 未実施

(2) 委員構成

令和3年(2021年)3月31日現在

氏 名	職 業 ・ 役 職 等	委 員 種 別
◎ 加 納 光 子	研究所代表	
○ 大 野 ま ど か	大学教授	
神 原 正 明	公 認 会 計 士	臨 時 委 員
森 田 定 和	特定社会保険労務士	臨 時 委 員

◎=会長 ○=職務代理者

3. 指導監査等に関する事項

令和3年(2021年)3月31日現在

対 象	内 容	回 数 等
社会福祉法人・施設等	指導監査説明会	—
	指 導 監 査 等	3 法人・83 施設
	豊中市社会福祉法人地域貢献活動推進地域協議会	—
	豊中市地域貢献活動推進社会福祉法人登録制度 登録法人	14 法人
介護保険サービス事業所等	集 団 指 導	—
	実地指導等	24 事業
	監 査	対象なし
障害福祉サービス事業所等	集 団 指 導	2 回
	実地指導	44 事業

	監 査	1 事業
--	-----	------

4. 新型コロナウイルス感染症対策に関する事項

- ・医療・福祉等従事者宿泊費助成事業

利用事業所数 11 事業所 利用人数 22 人 (宿泊数延べ280 泊)

〔 福 祉 事 務 所 〕

1. 生活保護法に関する事項

(1) 保護状況

区 別 扶助別	延べ世帯 (世帯)	延べ人員 (人)	金 額 (円)	備考
生活扶助費	78,471	101,474	5,167,113,393	
住宅扶助費	81,809	105,258	3,132,231,466	
教育扶助費	4,543	6,706	55,938,422	
介護扶助費	26,528	27,708	425,430,235	
医療扶助費	81,597	97,928	8,745,088,715	
出産扶助費	16	16	625,193	
生業扶助費	2,338	2,773	35,704,112	
葬祭扶助費	229	229	38,743,095	
施設事務費	1,020	1,020	177,373,903	
就労自立給付金			3,011,456	52件
進学準備給付金			4,300,000	35件
合 計	276,551	343,112	17,785,559,990	

延べ実世帯 90,498 世帯 令和3年3月31日現在 7,583 世帯
延べ実人員 116,511 人 令和3年3月31日現在 9,709 人 (保護率 24.21%)

(2) 医療扶助受給状況

病 名 区 分	精 神 (人)	そ の 他 (人)	合 計 (人)
入 院	2,021	3,491	5,512
入 院 外	7,209	85,207	92,416
合 計	9,230	88,698	97,928

(3) 介護扶助実施状況

区 分	種 類	件 数 (件)
施設介護	介護老人福祉施設	578
	介護老人保健施設	460
	介護療養型医療施設	0
	介護医療院	8
	地域密着型介護老人福祉施設	34
	居 宅 介 護	20,517
	介 護 予 防	6,111
	合 計	27,708

(4) 世帯類型、労働力類型、保護状況

世帯類型	労働力類型			合計(世帯)
	世帯主が稼働(世帯)	世帯員が稼働(世帯)	非稼働(世帯)	
高齢者世帯	2,417	171	50,870	53,458
母子世帯	2,101	172	2,467	4,740
傷病・障害者世帯	2,534	575	15,858	18,967
その他の世帯	4,873	893	7,286	13,052
合計	11,925	1,811	76,481	90,217

(5) 施設入所等保護状況

施設名	白雲寮	高槻温心寮	三恵園	救護淀川寮	三徳寮
延べ人員(人)	24	46	96	57	12
施設名	角川ヴィラ	みなと寮	ホーリーホーム	桃李園	平和寮
延べ人員(人)	36	142	61	12	24
施設名	美原の里	りんくうみなと	こうせいみなと	千里寮	ひのたに園
延べ人員(人)	14	36	12	310	1
施設名	橡生の里	賀光寮	ひきふね	更生淀川寮	合計(人員)
延べ人員(人)	12	12	72	41	1,020

(6) 保護の開始・廃止状況

申請件数(件)	区分	開始	廃止
742	世帯(世帯)	709	703
	人員(人)	862	849

2. 在宅重度障害者介護料支給事業に関する事項

給付延べ件数(件)	36	金額(円)	468,000
-----------	----	-------	---------

3. 生活保護受給者自立支援事業に関する事項

(1) 就労支援員による支援

延べ履歴書作成・面接指導人員(人)	434	延べハローワーク同行人員(人)	705
-------------------	-----	-----------------	-----

(2) 地域就労支援事業

延べ就労支援人員(人)	831
-------------	-----

(3) 年金調査事業

延べ受給資格調査件数(件)	1,226
---------------	-------

(4) 健康づくりグループ支援事業

延べ参加人員(人)	360
-----------	-----

4. 生活保護受給者健康管理支援事業に関する事項

延べ家庭訪問・面談・カンファレンス件数(件)	337
延べ病院訪問・同行受診・主治医照会件数(件)	74

5. 行旅病人及び行旅死亡人の取扱に関する事項

取扱件数

行 旅 病 人 (件)	0	行 旅 死 亡 人 (件)	3
-------------	---	---------------	---

6. ホームレス対策事業に関する事項

自立相談支援事業 延べ巡回件数 (件)	87
一時生活支援事業 実施件数 (件)	25

7. 生活援護資金に関する事項

貸 付 件 数 (件)	0	貸 付 金 額 (円)	0
-------------	---	-------------	---

8. 中国残留邦人等支援事業に関する事項

中国残留邦人等支援給付金支給状況

区分 給付別	延べ世帯 (世帯)	延べ人員 (人)	金 額 (円)
生活支援給付	70	82	5,039,607
住宅支援給付	75	87	2,494,212
介護支援給付	62	62	998,707
医療支援給付	70	81	6,817,736
配偶者支援金	12	12	521,124
合 計	289	324	15,871,386

9. 新型コロナウイルス感染症対策に関する事項

生活福祉資金新型コロナウイルス感染症特例 (緊急小口資金・総合支援資金) 貸付に伴う生活支援緊急給付金給付事業

支 給 件 数 (件)	2,142
-------------	-------

〔 障 害 福 祉 課 〕

企 画 係

1. 障害福祉に係る企画調整に関する事項

(1) 障害福祉に係る計画に関する事項

豊中市第五次障害者長期計画・第5期豊中市障害福祉計画進行管理
第6期豊中市障害福祉計画策定

(2) その他

①障害者職場体験実習に関する事項 17事業所(複数受入含む) 実習人数 延べ24人 1,524,600円

②障害者就労施設等からの物品及び役務の調達方針の策定、運用
目標額 36,440,000円 実績額 40,025,668円

2. 啓発事業に関する事項

(1) 障害者週間啓発活動 12月3日～9日 啓発用のぼり(6か所)の設置及び車体マグネットの掲示

(2) 障害者啓発活動事業

障害当事者や学識経験者を招聘し、啓発イベントを実施

「障害者週間啓発パネル展」12月8日開催

「手話啓発イベント」新型コロナウイルス感染症の影響により中止

「素のままフェスタ2020」新型コロナウイルス感染症の影響により中止

「パラスポーツイベント」新型コロナウイルス感染症の影響により中止

手話啓発クリアファイルを作成 23,000枚

(3) ヘルプカードの配布 配布枚数 757枚

3. 豊中市障害者施策推進協議会に関する事項

(1) 開催回数 2回

(2) 委員構成 20人

令和3年(2021年)3月31日現在

区 分	氏 名	団 体・構 成
学識経験者	◎牧里 每治	関西学院大学 名誉教授
	須戸 裕治	豊中商工会議所 副会頭
	浦 耕太郎	連合大阪北大阪地域協議会豊中地区協議会 副議長
	澤 滋	豊中精神保健福祉協議会 理事
	飯尾 雅彦	豊中市医師会 会長
	星名 拓治	豊中市歯科医師会 副会長
	六車 浩司	豊中市薬剤師会 常務理事
	大谷 悟	大阪体育大学健康福祉学部健康福祉学科 元教授
障害者・障害者の福祉に関する事業に従事する者	中村 和光	豊中市身体障害者福祉会
	井上 吉彦	国際障害者年を機に「障害」者の自立と完全参加をめざす豊中市民会議事務局員
	岡田 淳	豊中精神障害者当事者会HOTTO 代表
	三宮 啓司	障害児者を守る豊中連絡協議会
	荒木 龍三	豊中市発達障害者の家族の会(一歩の会)
	湯川 英典	豊中難病患者連絡会 代表
	○星屋 好武	豊中市手をつなぐ育成会 会長

	長永 幸子	豊中市精神障害者家族会ゆたか会 会長
	上田 哲郎	豊中市障害者自立支援協議会 会長
市民	檜山 知佳子	公募委員
	中田 泰博	公募委員
行政	藤井 直哉	池田公共職業安定所 所長

◎会長 ○副会長

4. 障害福祉施設の整備に関する事項
既存住宅を活用したグループホーム開設費助成 2件(11床分増) 5,500,000円
5. 身体障害者補助犬に係る相談及び指導に関する事項 相談件数 0件
6. 障害者差別の解消に関する事項
豊中市障害者差別解消支援地域協議会代表者会議 2回開催
豊中市障害者差別解消支援地域協議会ケース検討会議 2回開催
障害者差別及び合理的配慮に関する相談 3件

給付支援係

1. 身体障害者福祉専門分科会に関する事項(委員18人) 12回開催

委員の内訳	人数
肢体不自由・視覚障害・聴覚障害審査部会	7
内部障害審査部会	8
自立支援医療審査部会	11(うち上記の部会との兼務8人)

2. 障害者手帳に関する事項

- (1) 身体障害者手帳所持状況

(単位:人)

区分	1級	2級	3級	4級	5級	6級	合計
人数	4,425	1,913	2,121	3,466	793	709	13,427

- (2) 療育手帳所持状況

(単位:人)

区分	A	B1	B2	合計
人数	1,541	720	1,219	3,480

- (3) 精神障害者保健福祉手帳所持状況

(単位:人)

区分	1級	2級	3級	合計
人数	299	2,583	1,326	4,208

3. 自立支援医療に関する事項

区分	件数(件)	金額(円)
自立支援医療給付(育成医療)	113	2,185,085
自立支援医療給付(更生医療)	4,759	520,468,585
合計	4,872	522,653,670

4. その他の各種給付に関する事項

(1) 補装具の交付等

区 分	件 数 (件)	金 額 (円)
補装具交付	353	48,832,353
補装具修理	279	14,556,089
日常生活用具給付	8,988	97,593,640
小児慢性特定疾患児日常生活用具給付	9	496,540
難聴児補聴器給付	14	266,123
身体障害者手帳診断書料助成	111	568,100
自動車改造助成	4	400,000
自動車運転免許取得助成	5	500,000
合 計	9,763	163,212,845

(2) 福祉電話・ファックスの貸与 福祉電話 21台 ファックス設置 2台 536,776円

(3) 住宅改造助成 利用件数 5件 3,660,000円

5. 手当に関する事項

(1) 特別障害者手当等

区 分	対象者数 (人)	金 額 (円)
重度障害者福祉手当 (経過措置分)	15	2,764,620
特別障害者手当	513	169,976,070
障害児福祉手当	200	34,903,050
合 計	728	207,643,740

(2) 外国人障害福祉金支給状況 対象者数 1人 432,000円

6. 緊急通報装置設置に関する事項 利用台数 22台 303,524円

相 談 支 援 係

1. 介護給付費等支給審査会に関する事項

豊中市介護給付費等支給審査会 (委員 25人、5合議体)

48回開催 審査件数 1,104件

2. 障害福祉サービス提供事業に関する事項

(1) 居宅介護利用状況	利用人数 延べ 20,813人	利用時間数 延べ 408,892時間	2,137,058,226円
(2) 重度訪問介護利用状況	利用人数 延べ 1,914人	利用時間数 延べ 242,446時間	784,333,923円
(3) 行動援護利用状況	利用人数 延べ 225人	利用時間数 延べ 11,702時間	58,408,784円
(4) 同行援護利用状況	利用人数 延べ 2,003人	利用時間数 延べ 39,531時間	133,176,334円
(5) 短期入所利用状況	利用人数 延べ 3,916人	利用日数 延べ 25,053日	302,950,035円
(6) 生活介護利用状況	利用人数 延べ 14,113人	利用日数 延べ 239,400日	3,085,207,885円
(7) 療養介護利用状況	利用人数 47人		152,835,290円

(8) 自立訓練利用状況							77,158,663 円
機能訓練・生活訓練	利用人数	延べ	542 人	利用日数	延べ	8,874 日	
宿泊型自立訓練	利用人数	延べ	60 人	利用日数	延べ	1,696 日	
(9) 自立生活援助利用状況	利用人数	延べ	29 人				682,576 円
(10) 就労移行支援利用状況	利用人数	延べ	2,377 人	利用日数	延べ	36,013 日	381,864,202 円
(11) 就労継続支援利用状況	利用人数	延べ	9,459 人	利用日数	延べ	153,577 日	1,195,625,072 円
(12) 就労定着支援利用状況	利用人数	延べ	782 人				26,372,063 円
(13) 共同生活援助(グループホーム)利用状況	利用人数		382 人				1,132,753,996 円
(14) 施設入所支援利用状況	利用人数		223 人				384,123,020 円
(15) 特定障害者特別給付費	給付件数	延べ	6,776 件				70,203,450 円
(16) 計画相談支援利用状況	利用人数	延べ	5,262 人				83,390,704 円
(17) 地域相談支援利用状況	利用人数	延べ	2 人				22,269 円
(18) 移動支援利用状況	利用人数	延べ	11,350 人	利用時間数	延べ	201,496 時間	576,416,478 円
(19) 訪問入浴サービス事業	利用人数	延べ	228 人	利用回数	延べ	1,262 回	11,928,500 円
(20) 日中一時支援事業							10,245,256 円
日帰り	利用人数	延べ	569 人	利用日数	延べ	2,983 日	
タイムケア	利用人数	延べ	33 人	利用日数	延べ	100 日	
3. 在宅給食サービス事業に関する事項	利用人数		9 人	配食件数		2,962 件	773,082 円
4. 障害者外出支援サービス事業に関する事項				利用回数	延べ	1,883 回	8,301,000 円

事業所係

1. 障害福祉サービス事業者等の指定事務に関する事項	新規指定件数	32 件	指定事業所数	598 事業所
2. 高額障害福祉サービス費に関する事項	利用人数	56 人		2,691,606 円
3. 福祉ホーム運営事業補助に関する事項	利用人数	1 人		118,000 円
4. 医療的ケアのある重症心身障害者支援にかかる施設運営補助に関する事項	利用人数延べ	142 人		3,661,000 円
5. 継続的なサービスを提供する事業所職員のための特別給付金に関する事項	128 法人	186 事業所		14,570,000 円

た ち ば な 園

(指定生活介護事業所)

定員 30人(1日あたり)

1. 指定生活介護事業所に関する事項

(1) 利用者数について(初日登録)

(単位:人)

月別 性別	4	5	6	7	8	9	10	11	12	1	2	3	計
男	22	22	22	22	22	22	22	22	22	22	22	22	264
女	18	18	18	18	18	18	18	18	17	17	17	17	212
計	40	40	40	40	40	40	40	40	39	39	39	39	476

(2) 1日の平均利用者数について

(単位:人)

月別	4	5	6	7	8	9	10	11	12	1	2	3	月平均
利用者数	17.1	16.9	21.2	20.6	19.9	21.9	21.8	21.5	21.3	21.1	22.4	21.7	20.7

(3) 年齢別利用者数について(令和3年3月末日現在)

(単位:人)

年齢 性別	18歳~20歳	21歳~25歳	26歳~29歳	30歳以上	計
男	2	7	2	11	22
女	3	4	3	7	17
計	5	11	5	18	39

(4) 支援内容について

身体的介助	食事、移動、排せつ、更衣、コミュニケーション
医療的ケア	喀痰吸引、経管栄養、呼吸器管理、ストマ等
グループ活動	園芸、創作、音楽、カラオケ、ボディーワーク、レクリエーション、散歩、買物、スノーズレン等
個別活動	パソコン、ゲーム
全体活動	語り部の会、外出、秋まつり、調理実習、クリスマス会等
その他	入浴サービス(希望者のみ)、訓練士との連携、相談支援事業所との連携

(5) 健康管理について

月1回 体重測定、嘱託医巡回、適宜主治医との連携

障 害 福 祉 セ ン タ ー ひ ま わ り

1. 総合相談に関する事項（総合相談及び下記2～4含む、その他） 相談件数 886件
2. 機能訓練に関する事項
作業療法士による指導 48人 129回
3. 発達障害者支援事業に関する事項
総合支援 延べ件数 415件
ひきこもり支援 延べ件数 209件
ひきこもり支援 実人数 20人
4. 点字指導・視覚障害相談に関する事項 280回
5. 視覚障害者歩行・日常生活訓練事業に関する事項 訓練者数 15人 訓練回数 129回
6. 講座に関する事項

区 分	開催回数	参加延人数	区 分	開催回数	参加延人数
えんぴつ書き方教室	13回	72人	やすらぎ・やさしい絵画	16回	81人
茶道	11回	77人	アトリエひまわり	10回	18人
書道	16回	94人	ハンドベル	17回	72人
フラワーアレンジメント	13回	76人	講座小計	198回	1,096人
ソフトストレッチ	18回	118人			
かんたん体操	8回	38人			
ダンベル&チェア	19回	127人			
気功	19回	128人	土曜日講座	16回	210人
絵手紙	15回	76人	I T講習会	14回	40人
アロマセラピー	23回	119人	難聴者手話講習会	0回	0人
			計	228回	1,346人

※難聴者向け手話講習会 新型コロナウイルスの影響により中止

7. 手話通訳・要約筆記奉仕員派遣事業に関する事項（緊急時手話通訳者・要約筆記通訳者派遣事業を含む）
派遣回数 399回
8. ボランティア育成に関する事項
手話奉仕員養成講座（入門編） 30回実施 修了者数 7人
手話奉仕員養成講座（中級編） 30回実施 修了者数 16人
短期手話講習会 1回実施 修了者数 6人
点字講習会 16回実施 修了者数 10人
要約筆記講習会 0回実施 修了者数 0人 ※新型コロナウイルスの影響により中止
朗読講習会 10回実施 修了者数 6人
点訳ボランティア指導 280回
9. 手話通訳者設置事業に関する事項
手話通訳・相談回数 476回

10. 貸室の利用状況に関する事項

区 分	会議室1	会議室2	調理実習室	多目的室	体育室	合 計
利用回数	319回	232回	49回	160回	437回	1,197回

1 1. 福祉バス運行事業に関する事項

運行回数 245 回

1 2. 文化教養活動に関する事項

- (1) 声の広報 毎月 39 巻作成
- (2) 声の図書 年間 30 タイトル作成
- (3) 点字広報 毎月 46 部作成
- (4) 点字図書 年間 25 タイトル作成

1 3. 身体障害者社会参加促進事業に関する事項

文化活動 24 回
 スポーツ活動 27 回
 女性活動 7 回

1 4. 障害福祉センター運営検討部会に関する事項

- (1) 開催回数 1 回
- (2) 委員構成 8 人

令和3年(2021年)3月31日現在

区 分		氏 名	団 体・構 成
協 議 会 委 員	団体代表	星屋 好武	豊中市手をつなぐ育成会会長
		中村 和光	豊中市身体障害者福祉会
		長永 幸子	豊中市精神障害者家族会ゆたか会会長
	学識経験者	◎大谷 悟	大阪体育大学健康福祉学部健康福祉学科元教授
臨 時 委 員		井上 康	国際障害者年を機に「障害」者の自立と完全参加をめざす豊中市民会議 幹事長
		宮崎 知代	障害児者を守る豊中連絡協議会幹事
		中村 知	豊中市身体不自由児者父母の会会長
		木下 初江	ピープルウォーク会長

◎委員長

1 5. 施設入浴サービス事業に関する事項

利用回数延べ 583 回

1 6. 地域活動支援センター事業に関する事項

利用件数延べ 11,949 件
 (活動支援型 156 件、相談支援型 11,793 件)

1 7. 障害者基幹相談支援センター事業に関する事項

- (1) 障害者相談支援事業 相談員数 15 人 相談支援業務委託事業所数 6 か所
- (2) 障害者虐待防止対策支援事業 通報・届出・相談件数 99 件
- (3) 障害者基幹相談支援センターの運営 基幹相談支援センターでの相談件数 3,052 件
- (4) 豊中市障害者自立支援協議会 40 回開催 (全体会議、部会含む)

1 8. 障害者就労支援強化事業に関する事項

32 事業所 一般就労移行者数 44 人 2,360,000 円

〔 長 寿 社 会 政 策 課 〕

1. 介護保険に関する事項

(1) 介護保険事業運営委員会

① 委員の構成 (15人)

令和3年(2021年)3月31日現在

区分	氏名	職業・役職等	区分	氏名	職業・役職等
の保 専健 門医 団療 体・ 福 祉	○前 防 昭 男	豊中市医師会監事	経学 験 者識	◎牧 里 每 治	大学名誉教授
	真 鍋 哲 也	豊中市歯科医師会会長		大 野 まどか	大学教授
	芦 田 康 宏	豊中市薬剤師会会長		秦 康 宏	大学准教授
	高 橋 多美男	豊中市社会福祉協議会常務理事	の医 代療 表保 険 者	寺 嶋 隆 男	大阪府建築健康保険組合 常務理事
	西 村 栄 一	豊中市民生・児童委員協議会 連合会理事			
サ ー ビ ス 事 業 者 の 代 表	野 津 昭 久	豊中市介護保険事業者連絡会 会長	市被 民保 公險 募者	森 山 三 雄	第1号被保険者
	大 槻 洋 介	豊中市介護保険事業者連絡会 副会長		西 野 玲 子	第1号被保険者
	村 上 功	豊中市介護保険事業者連絡会 副会長		江 口 美智代	第2号被保険者

◎委員長 ○副委員長

② 介護保険事業運営委員会の開催 4回 (第7期高齢者保健福祉計画・介護保険事業計画の進行管理、及び第8期高齢者保健福祉計画・介護保険事業計画の策定)

(2) 生活支援サービス部会 (介護予防・日常生活支援総合事業における生活支援サービスについて評価・検討)

①委員の構成 (5人)

令和3年(2021年)3月31日現在

種別	氏名	区分
部会委員	牧 里 每 治 (部会長)	学識経験者 学識経験者 福祉の専門団体 サービス事業者の代表 第2号被保険者 (市民公募)
	大 野 まどか (副部会長)	
	高 橋 多美男	
	村 上 功	
	江 口 美智代	

②生活支援サービス部会の開催 2回

(3) 地域密着型サービス運営検討部会(地域密着型サービスの運営等に委員等の意見を反映)

①委員の構成(8人)

令和3年(2021年)3月31日現在

種別	氏名	区分
部会委員	大野 まどか (部会長)	学識経験者
	高橋 多美男 (副部会長)	福祉の専門団体
	野津 昭久	サービス事業者の代表
	大槻 洋介	サービス事業者の代表
	村上 功	サービス事業者の代表
	森山 三雄	第1号被保険者(市民公募)
	西野 玲子	第1号被保険者(市民公募)
	江口 美智代	第2号被保険者(市民公募)
関係者	長尾 雅子	地域密着型サービス事業者の代表
	秦 義則	地域密着型サービス事業者の代表
	四宮 雅子	地域密着型サービス事業者の代表

②地域密着型サービス運営検討部会の開催 3回

(4) 地域密着型サービス事業所の指定

①新規指定状況

地域密着型通所介護 3カ所

「こころリハビリセンター豊中」

「機能訓練型アイボリー半日デイサービスセンター ぺいざな」

「デイサービスセンターななら」

②運営推進会議への参加(市職員の参加数)

地域密着型介護老人福祉施設	1回	地域密着型通所介護(デイサービス)	1回
小規模多機能型居宅介護	0回	看護小規模多機能型居宅介護	0回
認知症対応型共同生活介護	0回		—

*平成28年度から新規指定事業所等が開催するものみに出席

*令和2年度は新型コロナウイルス感染症の影響により開催延期となったものあり。

③介護・医療連携推進会議への参加 0回(定期巡回など)

(5) 介護サービス相談員派遣事業

① 介護サービス相談員数 37人

② 活動状況

・施設系サービス

(介護老人福祉施設・介護老人保健施設・認知症対応型共同生活介護・特定施設入居者生活介護・通所介護・短期入所生活介護・短期入所療養介護・通所リハビリテーション・小規模多機能型居宅介護・地域密着型介護老人福祉施設入所者生活介護・認知症対応型通所介護・地域密着型通所介護・看護小規模多機能型居宅介護)

対象：市内112施設(173サービス)、電話による利用者の状況等の確認回数：83回

・訪問系サービス

相談窓口開設日数：50日、相談回数：32回

③ 委託先 (社福)豊中市社会福祉協議会

(6) 第1号被保険者(65歳以上の者)に関する状況(令和3年3月31日現在)

区 分	被保険者数
前期高齢者(65~74歳)	48,696人
後期高齢者(75歳以上)	56,601人
計	105,297人

(7) 介護保険料に関する状況

① 保険料額

所得段階	対 象 者		保険料
第1段階	市民税非課税世帯	生活保護受給者または老齢福祉年金受給者 本人の課税年金収入額とその他の合計所得金額の合計額が80万円以下の人	平均月額 1,862円
第2段階		本人の課税年金収入額とその他の合計所得金額の合計額が80万円超120万円以下の人	平均月額 2,949円
第3段階		本人の課税年金収入額とその他の合計所得金額の合計額が120万円を超える人	平均月額 4,346円
第4段階	市民税課税世帯	本人の課税年金収入額とその他の合計所得金額の合計額が80万円以下の人	平均月額 5,432円
第5段階		本人の課税年金収入額とその他の合計所得金額の合計額が80万円を超える人	平均月額 6,208円
第6段階		本人の合計所得金額が120万円未満の人	平均月額 7,015円
第7段階		本人の合計所得金額が120万円以上125万円未満の人	平均月額 7,046円
第8段階		本人の合計所得金額が125万円以上190万円未満の人	平均月額 7,853円
第9段階		本人の合計所得金額が190万円以上200万円未満の人	平均月額 7,915円
第10段階		本人の合計所得金額が200万円以上290万円未満の人	平均月額 9,405円
第11段階		本人の合計所得金額が290万円以上300万円未満の人	平均月額 9,467円
第12段階		本人の合計所得金額が300万円以上400万円未満の人	平均月額 11,019円
第13段階		本人の合計所得金額が400万円以上600万円未満の人	平均月額 11,795円
第14段階		本人の合計所得金額が600万円以上800万円未満の人	平均月額 12,416円
第15段階		本人の合計所得金額が800万円以上1000万円未満の人	平均月額 13,658円
第16段階		本人の合計所得金額が1000万円以上の人	平均月額 14,899円

② 収納状況

(単位：円)

区分	調定額	収納額	還付 未済額	実収納額	不納欠損額	収入未済額	収納率
特別徴収	6,409,034,196	6,420,768,932	11,734,736	6,409,034,196	0	0	100.00%
普通徴収 (現年度分)	850,456,797	795,062,303	1,629,206	793,433,097	0	57,023,700	93.29%
普通徴収 (滞納繰越分)	181,085,621	37,155,445	216,720	36,938,725	42,563,028	101,583,868	20.40%
合計	7,440,576,614	7,252,986,680	13,580,662	7,239,406,018	42,563,028	158,607,568	97.30%

(8) 介護保険給付費に関する状況

【居宅サービス】(予防を含む)

区分	件数	回数・日数	給付費
居宅サービス計画	155,872件	-	1,995,487,809円
訪問介護	73,415件	2,164,485回	6,196,994,765円
訪問入浴介護	2,455件	12,103回	154,791,597円
訪問看護	40,446件	389,232回	1,663,804,212円
訪問リハビリテーション	8,881件	109,831回	325,356,713円
通所介護	45,015件	389,738回	2,947,513,132円
通所リハビリテーション	16,645件	97,431回	889,939,481円
福祉用具貸与	116,765件	-	1,388,757,513円
短期入所生活介護	7,886件	99,763日	906,531,426円
短期入所療養介護	1,068件	7,423日	87,765,195円
特定施設入居者生活介護	11,624件	340,539日	2,117,092,173円
居宅療養管理指導	113,899件	291,900回	878,968,775円
福祉用具購入費	1,865件	-	61,705,615円
住宅改修費	1,396件	-	115,734,437円
計	597,232件	-	19,730,442,843円

〔地域密着型サービス〕（予防を含む）

区 分	件 数	回数・日数等	給 付 費
夜間対応型訪問介護	322 件	322 人	10,291,350 円
認知症対応型通所介護	953 件	9,022 回	102,869,724 円
小規模多機能型居宅介護	5,128 件	5,133 人	1,077,424,378 円
認知症対応型共同生活介護	5,803 件	173,090 日	1,514,610,004 円
地域密着型介護老人福祉施設 入所者生活介護	3,070 件	92,686 日	926,970,817 円
定期巡回・随時対応型 訪問介護看護	1,679 件	1,685 人	303,899,457 円
看護小規模多機能型居宅介護	370 件	382 人	78,387,242 円
地域密着型通所介護	16,040 件	123,713 人	911,189,348 円
計	33,365 件	-	4,925,642,320 円

〔施設サービス〕

区 分	件 数	日数	給 付 費
介護老人福祉施設	13,752 件	441,419 日	3,727,511,710 円
介護老人保健施設	9,816 件	276,673 日	2,867,380,919 円
介護療養型医療施設	49 件	1,421 日	18,407,028 円
介護医療院	131 件	3,887 日	51,164,874 円
計	23,748 件	723,400 日	6,664,464,531 円

〔その他サービス〕（予防を含む）

区 分	件 数	給 付 費
高額介護サービス費	75,746 件	1,029,017,927 円
特定入所者介護サービス費	41,713 件	727,984,369 円
高額医療合算介護サービス費	3,953 件	133,704,482 円
計	121,412 件	1,890,706,778 円

〔審査支払手数料〕

区 分	件 数	給 付 費
府内手数料	613,933 件	28,768,897 円
府外手数料	35,452 件	1,661,276 円
計	649,385 件	30,430,173 円

(9) 総合事業(介護予防・生活支援サービス事業)に関する状況

事業名	実施状況
訪問型サービス	延べ24,863人
通所型サービス	延べ19,526人
住民主体ささえあい活動補助	訪問型19校区 通所型33校区
審査支払手数料	69,563件

(10) 地域説明会の状況

開催回数	延べ参加人員	主催団体
2回	13人	専門学校、社会福祉協議会

(11) 介護保険事業者連絡会の状況

全体会 3回開催

いきいき長寿フェア 新型コロナウイルス感染症の影響により中止

2. 高齢福祉に関する事項

(1) 高齢者福祉施設サービス事業に関する事項

特別養護老人ホーム等利子助成 補助金 993,000円

(社福) 豊中ファミリー「アリス千里」、(社福) 瑞兆会「きらぼし」、(社福) 幸和会「ふるる」

(2) 介護保険地域密着型サービス整備事業に関する事項

社会福祉法人が整備する複合施設の建設費等に対する助成 補助金 実績なし

3. 新型コロナウイルス感染症対策に関する事項

(1) 豊中市新型コロナウイルス感染症に係る介護サービス事業所等に対するサービス継続支援補助金

16事業所 9,399,000円

(2) 豊中市高齢・障害福祉・障害児通所支援事業所で従事する職員を支援するための特別給付金

296法人 68,150,000円(介護サービス事業所・高齢者福祉施設分)

(3) 豊中市介護老人福祉施設等が負担するPCR検査等の自主検査に係る補助金

9法人 1,415,750円

(4) 豊中市新型コロナウイルス感染症に係る福祉サービス継続体制構築事業

タブレット貸与・感染症対策研修2回開催

〔 長 寿 安 心 課 〕

1. 介護保険に関する事項

(1) 要介護認定に関する状況

① 認定申請件数 (単位:件)

区 分	申 請 件 数
第1号被保険者 (65歳以上)	13,878
第2号被保険者 (40歳以上65歳未満)	324
合 計	14,202

② 認定審査件数 (単位:件)

区 分	第1号被保険者	第2号被保険者	計
非 該 当	122	4	126
要 支 援 1	2,921	37	2,958
要 支 援 2	1,567	33	1,600
要 介 護 1	3,104	78	3,182
要 介 護 2	1,894	52	1,946
要 介 護 3	1,705	48	1,753
要 介 護 4	1,795	43	1,838
要 介 護 5	1,349	40	1,389
計	14,457	335	14,792

③ 要介護等認定者数 (単位:人)

区 分	第1号被保険者	第2号被保険者	計
要 支 援 1	4,569	51	4,620
要 支 援 2	3,538	62	3,600
要 介 護 1	4,771	60	4,831
要 介 護 2	4,075	64	4,139
要 介 護 3	3,000	53	3,053
要 介 護 4	2,503	47	2,550
要 介 護 5	1,885	50	1,935
計	24,341	387	24,728

(2) 地域包括支援センターの運営

① 設置数 市内を7圏域に分けそれぞれにセンターと分室を配置(柴原・少路・千里・中央・緑地・服部・庄内)

② 総合相談件数

柴原	5,562件
少路	5,259件
千里	6,332件
中央	5,041件
緑地	6,817件
服部	5,035件
庄内	8,238件
計	42,284件

③ 地域福祉ネットワーク会議(高齢部会) 計34回

④ 地域包括支援センター運営協議会開催 3回

⑤ 養護者による高齢者虐待相談件数 193件

(3) 総合事業 一般介護予防事業

① めくもりサロンとよなか事業
実施回数 32回
参加人数 延べ330人

② 介護予防普及啓発事業
認知症予防教室
実施回数 1回
参加者数 実12人延べ79人

とよなかパワーアップ体操
普及啓発講演会 中止

③ 街かどデイハウス介護予防教室 14クール実施(1クール12回)
参加人数 延べ432人

④ とよなか地域ささえ愛ポイント事業
登録者数 1,051人
登録施設数 137施設

⑤ 地域の通いの場づくり支援事業 とよなかパワーアップ体操の自主グループ数 110か所

⑥ 介護予防センター

介護予防センター名	利用者数(人)
原田	19,437
柴原	12,305
庄内	35,564
千里	57,277
服部	1,487
高川	8,285
計	134,355

2. 高齢福祉に関する事項

(1) 敬老の日に係る事業に関する事項

事業名	月日		事業実施者数
敬老の集い (社福)豊中市社会福祉協議会が実施	9月	集いは中止(88歳・99歳対象者に記念品配布)	1,999人
新100歳長寿祝品	9月	—	109人
金婚夫婦祝意	9月	—	255組

(2) 老人クラブに関する事項

- ① 単位老人クラブ 141クラブ
7,684人
- ② 豊中市健康づくり推進事業

事業名	月日	参加者数
豊中市高齢者謡曲大会	中止	—
豊中市高齢者将棋大会	中止	—
豊中市高齢者文化祭	中止※1	242人※2
豊中市高齢者囲碁大会	中止	—
豊中市高齢者ゲートボール大会	中止	—
豊中市高齢者レクリエーション大会	中止	—

※1 会場での作品展示は中止

※2 作品提出者数

(3) 生きがい活動支援に関する事項

事業名	事業実施数等
要援護高齢者短期入所	延べ人数82人 利用日数1,726日

(4) 要援護高齢者支援事業(生活支援)に関する事業

事業名	事業実施数等
日常生活用具給付	設置台数 電磁調理器 52 台、自動消火器 9 台、災警報器 19 件 38 台
緊急通報システム	設置台数 1,141 台 (新規 156 台)
福祉電話貸与	利用台数 123 台 (新規 29 台)
軽度生活援助	利用者数 183 人 利用回数 671 回 (公社) 豊中市シルバー人材センターに委託
在宅給食サービス	利用者数 290 人 配食数 71,227 食 4 業者に委託(フロイデッセン、宅配クック 1・2・3、エヴァガイア、ホテルアイボリー)
外出支援(送迎)サービス	利用件数 653 件 (社福) 大阪府社会福祉事業団に委託
シルバーハウジング (生活援助員派遣)	入居数 305 戸 8 カ所 生活援助員 31 名派遣 市営三国住宅 78 戸、府営上新田住宅 68 戸、市営島江西住宅 12 戸、市営原田住宅 27 戸、市営向丘住宅 57 戸、府公社豊中 B 団地 13 戸、市営アルビス旭ヶ丘住宅 34 戸、市営野田第 2 住宅 16 戸
安心キット配付事業	配付者数 561 人
訪問理美容サービス	利用回数 103 回 大阪府理容生活衛生同業組合豊中北支部、同南支部、大阪府美容生活衛生同業組合豊中支部に委託

(5) 介護保険制度円滑推進事業に関する事項

事業名	事業実施数
低所得者支援	介護保険サービス利用者負担軽減(社福) 認定者数 73 人
	介護保険サービス利用者負担軽減(民間) 認定者数 30 人
家族介護支援	紙おむつ給付 要介護度 4・5 月額 8,000 円相当 支給件数 2,623 件 要介護度 3 月額 5,000 円相当 支給件数 1,607 件
	認知症高齢者家族交流会・教室 未実施
	家族介護者交流事業 未実施
	徘徊高齢者位置情報提供サービス 利用件数 34 件(新規 19 件) みまもりあいステッカー利用支援 利用者数 24 人(新規 5 人)
	家族介護慰労金支給 支給件数 9 件

(6) 老人ホーム入所措置

施設名	人数(年間延べ)	人数(月平均)	
養護老人ホーム	豊中市立養護老人ホーム永寿園とよなか	453 人	38 人
	槻ノ木荘	36 人	3 人
	ゆずの郷	49 人	4 人
	小野田老人ホーム	12 人	1 人
	四天王寺悲田院	12 人	1 人
	四宮三養苑	12 人	1 人
	とりかい白鷺園	48 人	4 人
	たいら養護老人ホーム	12 人	1 人
	光華苑	165 人	13 人
	聖ヨゼフホーム	3 人	*0 人
計	802 人	66 人	

*: 数値 0 は、延べ人数の除数が 1 未満であるため

(7) 在日外国人高齢者福祉金に関する事項

対象者数 1人 延べ4カ月

(8) 高齢者任意PCR検査

検査件数 2,661件

健康医療部

□組織構成と主な業務内容

課名	主な業務内容	収録事項
健康政策課	保健衛生及び地域医療に係る総合企画及び調整。一般財団法人豊中市医療保健センターとの連絡調整。保健衛生に係る企画、調査統計および啓発（他の所管に属するものを除く）。豊中市保健医療審議会運営。特定給食施設等の指導。健康教育、健康相談、健康診査及び訪問による保健指導。健康づくり団体の育成。健康づくり推進事業。医事及び薬事に関すること。部内の他の課に属しないこと。	(健康総務係) 1 保健医療審議会 2 豊能医療圏における二次救急医療体制 3 豊能広域こども急病センター 4 市民健康展の開催 5 休日等急病診療事業 6 障害者(児)歯科診療事業 7 厚生労働統計調査 (健康戦略係) 1 地域医療の推進 2 健康づくり計画の推進 3 特定給食施設等指導 4 受動喫煙防止対策 5 食育関連事業 6 食品表示に関する指導等 7 医師・保健師・看護師・管理栄養士・歯科衛生士・薬剤師の学生実習受入 8 成人の健康診査 9 健康診査後の保健指導 10 健康教育、健康相談、訪問指導 11 豊中市健康づくり推進委員会 (医薬安全係) 1 医事事業 2 薬事事業 3 大阪府保健医療計画推進事業
衛生管理課	豊中市食品衛生監視指導計画に基づく監視、指導。不良食品等の摘発。食中毒などの健康危害の探知、調査、原因究明、危害拡大防止。食中毒予防等に関する食品衛生の知識の普及啓発。飼犬登録。狂犬病予防、動物愛護の啓発。飼えなくなった犬猫の引取り。放浪犬の捕獲。猫避妊去勢手術助成金の交付。生活衛生関係施設の許可、監視、指導。住居衛生に関する相談受付。感染症及び食中毒に係る微生物検査。食品衛生法に基づく規格検査等の実施。家庭用品の検査。	(食品衛生係) 1 食品衛生事業 2 飼犬登録 3 狂犬病予防・動物愛護事業 4 猫避妊去勢手術助成 (生活衛生係) 1 生活衛生事業 (検査係) 1 保健所試験検査
保健予防課	精神保健に関すること。感染症の予防に関すること。難病患者の支援に関すること。大阪府特定医療費(指定難病)医療費助成申請の受付・進達に関すること。地域保健医療等申請の受付・進達に関すること(肝炎・被爆・石綿)。予防接種に関すること。公害健康被害保健福祉事業。公害健康被害補償給付事業。公害健康被害認定審査会。公害健康被害診療報酬審査委員会に関すること。	(精神保健係) 1 豊中市メンタルヘルス計画の推進 2 精神保健福祉相談 3 知識の普及 4 人材育成 5 組織育成 6 精神保健福祉法にかかわる医療関係事務等 7 社会復帰支援 (感染症予防係) 1 結核予防事業 2 感染症予防事業 (難病支援係) 1 難病患者療養相談事業 (事業推進係) 1 指定難病等医療費助成申請の受付・進達 2 地域保健医療等申請の受付・進達(肝炎・被爆・石綿)

		<p>3 予防接種事業 4 豊中市予防接種健康被害調査委員会 5 予防接種による健康被害の救済 6 公害健康被害補償 7 公害健康被害認定審査会 8 公害健康被害診療報酬審査会 9 公害健康被害保健福祉事業</p>
母子保健課	母子保健事業。食育関係事業。公害健康被害予防事業。母子医療費助成事業。小児慢性特定疾病審査会。保健センターの施設管理、貸室業務。	<p>(千里・庄内・中部母子保健係) 1 母子健康手帳の交付(妊娠届の受理) 2 健康診査、健康教室、健康・育児相談、訪問指導 3 食育関連事業 4 公害健康被害予防事業 5 母子医療費助成事業 6 保健センターの貸室業務 7 新型コロナウイルス感染症流行下における妊産婦等支援</p>
保険給付課	国民健康保険事業、後期高齢者医療制度事業等、及び各種医療費助成事業に係る企画、統計。国民健康保険運営協議会。保険医療機関等への支払。診療報酬請求明細書の点検。受給対象者への償還払。高額療養費、出産育児一時金、葬祭費等。各種医療費助成の医療証交付。国民健康保険に係る保健事業。	<p>1 国民健康保険 2 後期高齢者医療制度 3 障害者医療 4 老人医療 (国民年金係) 1 国民年金</p>
保険資格課	国民健康保険及び介護保険の被保険者の資格得喪、被保険者証の発行。高齢受給者証の発行。後期高齢者医療被保険者証の発行。介護保険の受給資格証明書等の発行。国民健康保険料、介護保険料の賦課、調定、納入通知書の発送。後期高齢者医療保険料納入通知書の発送。保険料の減免。保険料の収納。保険料の口座振替。短期被保険者証の発行。国民年金被保険者の各種届出の受付。年金相談。老齢基礎年金等の請求の受付。	
保険収納課	国民健康保険料、介護保険料及び後期高齢者医療保険料の納付相談。国民健康保険料等に係る滞納処分。国民健康保険料等に係る不納欠損処分。資格証明書の発行。	

□令和2年度(2020年度)の主な取組み ～活動概要～

健康政策課

「健康医療戦略方針」に基づき、「いきいき血管プロジェクト」の新しいテーマとして「血圧」を加え、血圧測定イベントの開催、血圧に関する動画の作製を行った。既存テーマ「減塩」では、引き続き減塩協力店の拡大、地域情報誌と協働でウェブサイトやリーフレットの作成を行った。

包括的たばこ健康施策として、ソーシャル・インパクト・ボンドを活用した禁煙支援事業や令和3年4月1日から「豊中市健康及び安全のための総合的なたばこ施策の推進に関する条例」の施行に向けて、条例の周知啓発や屋外分煙所の整備を行った。

「地域医療推進基本方針」の基本理念の実現をめざし、地域医療に関わる関係者の情報共有の場として地域医療推進会議を開催していたが、今年度は新型コロナウイルス感染症の影響により開催せず、「(仮)サブアキュートマッチングシステム：豊中モデル」の構築をすすめるため、オンライン会議により作業部会を開催した。また、地域医療体制の現状や課題に関して市民等への啓発や、在宅医療・介護の連携促進を図るために、事業者向け相談窓口等「在宅医療・介護連携支援センター」の運営強化を図った。

成人保健事業として、市民健診、特定健診、がん検診、歯科健診等の各種健診(検診)を新型コロナウイルス感染症拡大防止策をとりながら実施するとともに、令和3年4月1日からのけんしんの個別化・無料化の準備や各種健診(検診)の未受診者に対する受診勧奨を行った。特定健診の結果、生活習慣病の発症リスクが高く、生活習慣の改善による生活習慣病の予防効果が期待できる方に対して特定保健指導を行った。医療機関や薬剤師会と連携し、腎症で治療中の人を対象に保健指導を行った。

医事業業については、医療施設等の許可・届出の受付及び監視指導を行った。また、患者の声相談窓口において、医療機関、市民や患者に対し医療安全に関する情報提供や啓発を行った。薬事事業では、市内の薬局、店舗販売業等の許可・届出の受付及び監視指導、毒物劇物販売業等の登録・届出の受付及び監視指導を実施した。今年度は新型コロナウイルス感染症の影響により講義形式による啓発事業を実施することはできなかったが、SNS等を利用して医薬品適正使用講座や薬物乱用防止に関する啓発を行った。さらに、市内7つの薬局に設置されたデジタルサイネージを活用し、健康等に関する情報を発信するとともに、薬局薬剤師が市民の健康づくりを支援するための体制整備に取り組んだ。

衛生管理課

飲食に起因する衛生上の危害の発生防止と食の安全性を確保するため、豊中市食品衛生監視指導計画に基づき、飲食店や食品製造及び販売施設等の食品関係営業施設に対し、立入検査や食品等の収去検査、食の安全に関する正しい知識の普及などを実施した。

狂犬病予防法に基づき、飼い犬の登録事務及び狂犬病予防集合注射の実施並びに放浪犬の捕獲を行った。また、動物の愛護及び管理に関する法律及び大阪府動物の愛護及び管理に関する条例に基づき、飼えなくなった犬の引取り、負傷動物の収容等を実施した。

適正な衛生環境の確保を図るため、生活衛生関係施設の監視指導を実施した。営業関係では、旅館・ホテル、公衆浴場、興行場の許可及び理・美容・クリーニング所の開設に伴う検査のほか、レジオネラ症発生防止のために、公衆浴場等に対し循環式浴槽の適正管理について指導を行った。浄化槽関係では、適正な維持管理を推進するため、維持管理指導及び法定検査の受検指導を行った。水道関係では、専用水道への立入検査及び簡易専用水道法定検査の不備施設に対し改善指導を行い、飲料水の安全確保を図った。特定建築物関係では、不特定多数が利用する建築物の衛生に関する指導を実施した。遊泳場関係では、施設の衛生に関する指導に加え、遊泳者の安全確保についても指導を行った。その他、墓地の適正な運営についても指導を実施した。

食品営業施設・生活衛生施設等の指導、監視等に係る収去検体の検査や感染症・食中毒の検査及び家庭用品の検査を行った。

保健予防課

新型コロナウイルス感染症対策としては、保健所内で特別な班体制を組んで職員全員で対応するとともに、PCR等の検査や受診体制を構築した。また、陽性患者が安心して療養できるように自宅療養者への配食サービス等の事業を実施した。さらに、ワクチン接種が滞りなく行えるようにワク

チン接種対策チームを立ち上げ準備を行った。

精神保健対策としては、「コロナこころのケアダイヤルとよなか」を設置し、コロナ禍による不安やストレスに対しての相談支援体制の充実を図った。また、「豊中市メンタルヘルス計画」に基づき、Webによる講演会や研修会を開催し市民や支援者のメンタルヘルスリテラシーの向上を図った。

難病患者への支援としては、コロナ禍により電話による相談支援を中心としながら必要な人には訪問して療養生活支援や災害対応の情報提供などを行った。また、Twitter やホームページを活用し難病の理解促進を図った。

VPD(ワクチンで予防できる病気)と予防接種の理解促進のために、HPV(ヒトパピローマウイルスワクチン)に関するリーフレットを市独自で作成し、対象者に送付した。

公害健康被害補償としては、大気汚染により認定疾病に罹患した被認定者、または遺族に対し補償給付の支給を実施した。

母子保健課

母子保健事業において、母子健康手帳の発行、妊産婦健診、乳幼児健診、訪問指導、健康・育児相談等の実施により、妊娠期から出産・子育て期まで切れ目のない支援体制の充実を図るとともに、産科医療機関連携の強化に努めた。令和2年10月から新生児聴覚検査医療費助成を開始した。

母子医療費助成事業においては、小児慢性特定疾病医療費助成、未熟児養育医療給付、不妊に悩む方の特定治療費助成を実施した。不妊に悩む方の特定治療費助成については国の制度改正により令和3年1月から所得制限の撤廃、助成額の拡充等を行った。

新型コロナウイルス感染症流行下における支援として、WEB会議アプリを活用した両親教室や動画配信による健康教室、不安を抱える妊婦への分娩前ウイルス検査助成、ウイルスに感染した妊産婦に対する寄り添い型支援、妊婦へのマスク配布、妊婦特別応援事業(5万円分のギフトカードを給付)、産後ケア実施医療機関にマスクやアルコールなど感染症対策資材配付を実施した。

保険給付課・保険資格課・保険収納課

保険給付課・保険資格課・保険収納課では、国保広域化への円滑な移行と安定運営についての考え方を見直し・整理した「第2期豊中市国民健康保険広域化への対応実施計画」を策定した。

保険給付課では、国民健康保険・後期高齢者医療制度・介護保険・各種医療費助成に関する給付事業を行い、レセプト点検など医療費の適正化に努めた。また、新型コロナウイルス感染症に感染した被用者に対する傷病手当金の支給を実施した。

さらに、被保険者の健康増進及び医療費の適正化を図るため、保健事業の重点実施項目や目標等を定めた「第2期保健事業実施計画(データヘルス計画)」に基づき、受診行動適正化等の事業を実施した。

保険資格課では、国民健康保険・介護保険の資格適用の適正化に努めるとともに、保険料収入確保のため、窓口でのペイジー口座振替受付サービスなどにより新規に口座振替を登録した市民に豊中市指定ごみ袋を進呈する「保険料口座振替新規加入促進キャンペーン」を行った。また、新型コロナウイルス感染症により収入減少等の影響を受けた被保険者に保険料減免を実施した。

国民年金関係では、年金相談並びに国民年金被保険者からの資格の取得・喪失、免除申請等届出の受理、老齢基礎年金等の請求書を受領し、日本年金機構に報告を行った。

保険収納課では、豊中市納付推進センターでの初期滞納者への納付勧奨を推進するとともに、夜間・休日の特別電話相談の開設、滞納世帯への催告書送付等により、滞納者との接触に努めた。また、滞納が長期化・高額化している世帯に対する財産調査、滞納処分の実施により、保険料徴収強化を図った。

〔 健康政策課 〕

健康総務係

1. 保健医療審議会に関する事項

委員数(人)	開催回数(回)
12	2

[保健医療審議会 委員名簿]

令和3年(2021年)3月31日現在

区分	氏名	所属	
		団体名	役職
学識経験者	横山 美江	大阪市立大学大学院看護学研究科	教授
	◎内藤 義彦	武庫川女子大学食物栄養科学部食物栄養学科	教授
	林 宏一	武庫川女子大学食物栄養科学部食物栄養学科	教授
保健医療又は福祉の 関係団体の代表	岡本 千加	(一社)大阪府助産師会	地区理事
	○飯尾 雅彦	(一社)豊中市医師会	会長
	真鍋 哲也	(一社)豊中市歯科医師会	会長
	芦田 康宏	(一社)豊中市薬剤師会	会長
	高橋 多美男	(社福)豊中市社会福祉協議会	常務理事 兼 事務局長
	坂本 勇二郎	豊中市病院連絡協議会	副会長
事業者の代表	山西 洋一	豊中商工会議所	副会頭
市民団体の代表	古川 悦子	豊中市健康づくり推進員会	会長
市民	上山 真紀	公募	

◎=会長、○=副会長

(敬称略、区分ごと団体名で五十音)

2. 豊能医療圏における二次救急医療体制に関する事項

(令和3年(2021年)3月31日現在)

市名	病院名	所在地	協力診療科目
豊中市	上田病院	庄内幸町4-28-12	内科・外科・整形外科
	大阪脳神経外科病院	庄内宝町2-6-23	脳神経外科
	小西病院	曾根東町2-9-14	外科
	さわ病院	城山町1-9-1	精神科
	市立豊中病院	柴原町4-14-1	内科・外科・小児科
	関西メディカル病院	新千里西町1-1-7-2	内科・外科・整形外科
	小曾根病院	豊南町東2-6-4	精神科
	豊中若葉会病院	東豊中町5-13-18	内科・整形外科
	豊中緑ヶ丘病院 (令和3年4月から豊中敬仁会 病院へ名称変更)	少路1-8-12	消化器内科・消化器外科

豊中市	千里山病院	東寺内町5-25	内科
池田市	市立池田病院	城南3-1-18	内科・外科・小児科
	巽病院	天神1-5-22	内科・整形外科
	池田回生病院	建石町8-47	内科
吹田市	榎坂病院	江坂町4-32-1	精神科
	国立循環器病研究センター	岸部新町6-1	循環器内科・神経内科・産科・心臓血管外科・脳神経外科・小児科
	大阪府済生会吹田病院	川園町1-2	内科・外科・整形外科・産婦人科・循環器内科・脳神経外科・小児科
	大阪府済生会千里病院	津雲台1-1-6	内科・外科
	市立吹田市民病院	岸部新町5-7	内科・外科・整形外科・脳神経外科・小児科
	大和病院	垂水町3-22-1	内科
	井上病院	江の木町16-17	外科・整形外科
	協和会病院	岸部北1-24-1	内科・整形外科
	吹田徳洲会病院	千里丘西21-1	内科・外科・循環器内科・消化器内科・心臓血管外科・整形外科・脳神経外科
箕面市	箕面市立病院	萱野5-7-1	内科・外科・小児科

3. 豊能広域こども急病センターに関する事項 (令和3年(2021年)3月31日現在)

所在地	箕面市萱野5-1-14
診療科	小児科
診療日数	365日
令和2年度患者数	8,709人
二次救急医療機関への転送患者数	317人

4. 市民健康展の開催に関する事項

開催日	来場者数
令和2年度は開催中止	—

5. 休日等急病診療事業に関する事項 (実施場所：市立庄内保健センター 診療日数：74日)

患者数			地域別患者数			
			豊中市			市外
内科	小児科	歯科	北部	中部	南部	
304人	240人	115人	16人	264人	322人	57人
合計			659人			

6. 障害者(児) 歯科診療事業に関する事項(実施場所:市立庄内保健センター 診療日数:49日)

患者数					初診時地域別患者数			
					豊中市			市外
実人数	延人数	初診	再診	再初診	北部	中部	南部	
90人	502人	8人	259人	235人	1人	4人	1人	2人

7. 厚生労働統計調査に関する事項

名称	調査目的	令和2年度実績
人口動態調査	人口動態事象(出生・死亡・死産・離婚)を把握し、人口及び厚生労働行政施策の基礎資料を得ることを目的とする。	毎月報告
国民生活基礎調査 (世帯票、健康票、介護票)	保健、医療、福祉、年金、所得等の国民生活の基礎的事項を調査し、厚生労働行政の企画及び運営に必要な基礎資料を得るとともに各種調査の調査客体を抽出するための新標本を設定することを目的とする。	令和2年度 調査中止
社会保障人口問題 基本調査	生活、家族関係と社会経済事象の実態、社会保障給付などの公的な給付と社会ネットワークなどの私的な支援が果たしている機能を精査し、社会保障制度の在り方を検討するための基礎資料を得ることを目的とする。	令和2年度 調査中止
国民健康・栄養調査	身体の状況、栄養摂取量及び生活習慣の状況を明らかにし、国民の健康の増進の総合的な推進を図るための基礎資料を得ることを目的とする。	令和2年度 調査中止
医療施設動態調査	病院及び診療所(以下「医療施設」という。)について、その分布及び整備の実態を明らかにするとともに、医療施設の診療機能を把握し、医療行政の基礎資料を得ることを目的とする。	毎月報告 調査対象:医療法上の届出があった医療施設
医療施設静態調査	医療施設の分布及び整備の実態を明らかにするとともに、医療施設の診療機能を把握し、医療行政の基礎資料を得ることを目的とする。	3年周期 調査基準日:10月1日 調査対象:市内医療施設
病院報告	病院、療養病床を有する診療所における患者の利用状況を把握し、医療行政の基礎資料を得ることを目的とする。	毎月報告 調査対象:市内19病院
患者調査	医療施設を利用する患者について、その傷病状況等の実態を明らかにし、医療行政の基礎資料を得ることを目的とする。	3年周期 調査対象:無作為抽出された医療施設を利用する患者
受療行動調査	医療施設を利用する患者について、受療の状況や受けた医療に対する満足度等、患者の医療に対する認識や行動を明らかにすることを目的とする。	3年周期 調査対象:無作為抽出され一般病院を利用する患者
医師・歯科医師・薬剤師 統計	医師、歯科医師及び薬剤師について、性、年齢、業務の種類、従事場所及び診療科名(薬剤師を除く。)等による分布を明らかにし、厚生労働行政の基礎資料を得ることを目的とする。	2年周期 調査基準日:12月31日
保健師、助産師、看護師 等の業務従事者調査	保健師、助産師、看護師、准看護師、歯科衛生士及び歯科技工士の分布及び就業場所や就業者数等を把握し、医療行政の基礎資料を得ることを目的とする。	2年周期 調査基準日:12月31日
地域保健・健康増進事業 報告	地域保健・健康増進事業報告は、地域住民の健康の保持及び増進を目的とした地域の特性に応じた保健施策の展開等を実施主体である保健所及び市区町村ごとに把握し、国及び地方公共団体の地域保健施策の効率的・効果的な推進のための基礎資料を得ることを目的とする。	調査基準日:3月31日 調査対象:保健所

健康戦略係

1. 地域医療の推進に関する事項

(1) -①地域医療推進会議の開催

構成団体数(団体)	開催回数(回)
8	0

[地域医療推進会議 関係団体]

令和3年(2021年)3月31日現在

区分	団体名
関係団体	(一社) 豊中市医師会
	(一社) 豊中市歯科医師会
	(一社) 豊中市薬剤師会
	豊中市病院連絡協議会
	市立豊中病院
	豊中市訪問看護ステーション連絡会
行政機関	豊中市消防局
	豊中市保健所

(1) -②サブアキュート病診連携作業部会 (Web 会議)

構成人数(人)	開催回数(回)
7	1

(2) 啓発事業

「豊中市地域医療推進基本方針」に関する出前講座

実施回数(回)	参加者数(人)	内容
0	0	なぜ、かかりつけ医が必要なの？ ～「地域医療推進基本方針」のあらまし～
0	0	シニアの人へ「幸せな人生最期を迎えるための 準備講座-医療編-

(3) 在宅医療・介護連携支援センター運営事業

「相談窓口」

医科相談(件)	歯科相談(件)
24	32

2. 健康づくり計画の推進に関する事項

(1) 豊中市健康戦略方針の策定

戦略方針の概要	65歳以上の人口がピークを迎える見込みの令和22年(2040年)に介護・医療ニーズの増大と担い手の確保が問題となることから健康寿命の延伸に向け、社会変化に対応した健康医療施策を多様な主体と連携し推進するための指針として令和2年(2020年)3月に策定。目標としては、令和22年度(2040年度)において、平成28年(2016年)時点より平均寿命と健康寿命の差を縮小する。		
平均寿命と健康寿命の差	平成28年(2016年)	男性 1.86	女性 3.79
	平成30年(2018年)	男性 1.9	女性 3.9

(2) 健康づくり計画の推進

計画の概要	妊娠期から高年期まであらゆる世代のこころと体の健康づくりを推進するための計画。市民一人ひとりの自発的な健康づくりを支援するとともに、安心して妊娠・出産・育児ができる環境づくりについても健康づくりの視点で取り組みを進め、生涯をとおして心豊かに生活できる、活気ある社会の実現をめざす。
計画期間	平成25年度(2013年度)～令和4年度(2022年度)

3. 特定給食施設等指導に関する事項

(1) 個別指導・巡回指導 (単位: 件)

区分	対象施設数	指導数
特定給食施設	125	8
その他の給食施設	75	2
小規模等給食施設	20	0

(2) 特定給食施設に対するメール配信による情報提供

登録施設 (件)	配信回数(回)
82	4

(3) 集団指導・研修会等

新型コロナウイルス感染症の影響により実施せず

区分	実施回数 (回)	参加施設数 (件)	参加人数 (人)
市単独実施分	0	0	0
府・8市合同	0	0	0

4. 受動喫煙防止対策に関する事項

(1) 市内医療機関における禁煙治療・禁煙サポート実施医療機関調査結果 (令和2年12月現在)

※保険治療・自費治療を実施している施設のうち、情報公表の承諾を得られた施設数

(a) 禁煙治療

保険治療		自費治療	
実施	実施予定	実施	実施予定
45 施設	3 施設	39 施設	3 施設

(b) 禁煙サポート

未成年者の禁煙指導		個別禁煙指導	
実施	実施予定	実施	実施予定
16 施設	2 施設	29 施設	1 施設

(2) ソーシャル・インパクト・ボンド (SIB) を活用した禁煙支援事業 (「とよなか卒煙プロジェクト」)

事業期間: 令和元年(2019年)6月28日～令和4年(2022年)3月31日

出資者数	令和2年度 新規参加者数 (人)	総参加者数 (人)	令和2年度 禁煙成功者数 (人)
4 事業者	612	792	67

5. 食育関連事業に関する事項

(1) 第3期 食育推進計画の推進

計画の概要	食育基本法第18条第1項に基づく市町村食育推進計画。市民一人ひとりが生涯を通じて健康で心豊かな生活ができるように「市民自らが食に関する正しい知識と食を選択する力を習得し、健全な食生活を実践できる」ための食育の推進をめざす。
計画期間	平成30年度(2018年度)～令和4年度(2022年度)

(2) 啓発事業

新型コロナウイルス感染症の影響により実施せず

種別	実施回数(回)
イベント等での啓発	0

(3) 食環境づくり推進事業

「うちのお店も健康づくり応援団の店」新規登録店舗 9店舗 累計店舗 496店舗

(4) 食育講座実施件数

事業名	実施回数(回)	参加者数(人)	備考
食育講座	0	0	新型コロナウイルス感染症の影響により実施せず
食育出前講座	8	103	健康教育より再掲

6. 食品表示に関する指導等に関する事項

(1) 特別用途食品の許可申請にかかる相談及び申請関係事務

[進達・取下など事務] 0件

(2) 食品表示基準等に関する相談・指導・助言

[相談・助言件数] 30件

(3) 虚偽誇大広告等に関する相談・指導

[相談・助言件数] 0件

7. 医師・保健師・看護師・管理栄養士・歯科衛生士・薬剤師の学生実習受入に関する事項

内容	保健師	看護師	管理栄養士	歯科衛生士	医師	薬剤師
実人数(人)	9	0	38	28	10	65
実日数(日)※	6	0	1.5	14※※	30	2※※

※ 保健所が各職種の学生・研修医の実習を受け入れた実日数

※※ 歯科衛生士実習、薬学生実習：すべて半日

8. 成人の健康診査に関する事項

検診名	検診方法	検診回数(回)	受診者数(人)	受診率(%)
市民健康診査	個別	—	1,782	—
	集団	21	87	—
特定健診	個別	—	10,148	—
	集団	21	687	—
後期高齢者健診	個別	—	9,024	—
	集団	21	288	—
社保健診	個別	—	2,522	—
胃がん検診	個別	—	2,528	6.8
	集団	14	329	
子宮がん検診	個別	—	11,859 (うち体部 4,169)	25.5
	集団	6	293 (うち体部 0)	
乳がん検診	個別	—	5,077	14.4
	集団	15	637	
肺がん検診	集団	47	2,178 (うち喀痰 78)	1.9
大腸がん検診	個別	—	17,548	16.0
	集団	21	1,277	
前立腺がん検診	個別	—	5,419	7.3
	集団	21	543	

歯科健康診査	個別	—	4,437	1.9
骨密度測定	集団	6	404	0.2

9. 健康診査後の保健指導に関する事項

健康診査後の保健指導	延人数(人)
がん検診フォロー(手紙を含む)	283
保健指導(健康教育)	13
特定保健指導(委託事業)	346

10. 健康教育、健康相談、訪問指導に関する事項

事業名	回数(回)	参加者数(延べ・人)	備考
健康教育	52	383	
健康相談	363	388	
訪問指導	—	8	実人数 6人

11. 豊中市健康づくり推進委員会に関する事項

(令和2年5月31日現在)

校区数	役員数(校区代表者数)(人)	推進員数(人)
13校区	6(13)	88

会議開催等	総会 1回 役員会 5回 校区代表者会 4回
事業内容	健康教室 9回

医 薬 安 全 係

1. 医事事業に関する事項

(1) 医療施設等からの許可申請・届出

(単位: 件)

	開設許可	変更許可	使用許可	開設	変更	廃止・休止・再開・開設者死亡	X線	その他	計
病院	0	30	22	0	16	0	23	2	93
医科診療所	36	9	—	41	104	40	79	96	405
歯科診療所	2	4	—	4	33	3	11	22	79
助産所	0	0	1	2	0	1	—	0	4
施術所	—	—	—	39	110	39	—	—	188
歯科技工所	—	—	—	4	2	7	—	—	13
計	38	43	23	90	265	90	113	120	782

(2) 医療施設等の監視指導

(単位: 件)

	病院	医科診療所	歯科診療所	助産所	施術所	歯科技工所	計
施設数	19	413	248	21	590	49	1,340

立入検査数	22	38	18	2	33	4	117
-------	----	----	----	---	----	---	-----

(3) 医療従事者免許の申請受付

(単位：件)

免許の種類	新規	書換	再交付	その他	計
医師	46	18	3	9	76
歯科医師	14	4	0	4	22
薬剤師	56	39	7	2	104
保健師	13	23	0	0	36
助産師	5	11	0	0	16
看護師	155	116	13	0	284
診療放射線技師	8	3	1	0	12
理学療法士	23	12	2	0	37
作業療法士	12	3	0	0	15
視能訓練士	3	1	0	0	4
臨床検査技師	15	9	2	0	26
衛生検査技師	0	0	0	0	0
受胎調節実地指導員	3	0	0	0	3
死体解剖資格認定	2	0	0	0	2
計	355	239	28	15	637

(4) 医療安全支援事業

①患者の声相談窓口

【相談方法別件数】

(単位：件)

相談方法					件数
電話	面談	メール	手紙・FAX	その他	
659	44	1	2	0	706

【内容の内訳】

(単位：件)

内容	件数
医療行為・医療内容	209
コミュニケーションに関すること	79
医療機関等の施設	47
医療情報の取扱	2
医療機関等の紹介、案内	215
医療費（診療報酬等）	39
医療知識等を問うもの	48
その他	67
計	706

②出前講座

テーマ：「医療機関と上手に付き合う～もっとコミュニケーションを！～」

新型コロナウイルス感染症の影響により実施せず。

2. 薬事事業に関する事項

(1) 薬局等からの申請・届出

(単位：件)

	新規	更新	廃止	その他	計
薬局	12	24	9	664	709
薬局製剤製造業／製造販売業	2	4	2	9	17
店舗販売業	7	3	4	279	293
高度管理医療機器等販売業・貸与業	17	18	9	99	143
管理医療機器販売業・貸与業	18	—	9	30	57
毒物劇物販売業	5	10	3	9	27
衛生検査所	0	—	0	1	1

(2) 薬局等の監視指導

(単位：件)

業種	施設数	立入検査数
薬局	170	64
薬局製剤製造業／製造販売業	50	32
店舗販売業	69	58
医薬品を業務上取り扱う施設	19	0
高度管理医療機器等販売業・貸与業	209	60
管理医療機器販売業・貸与業	329	3
毒物劇物販売業	106	27
毒物劇物業務上 取扱者	法第22条第1項	3
	法第22条第5項	19
衛生検査所	2	0
計	976	244

(3) 啓発事業

事業名	内容	延べ開催数 (回)	延べ参加者数 (人)
医薬品の適正使用啓発事業	— (新型コロナウイルス感染症の影響により実施せず)		
薬物乱用防止等啓発事業	薬物乱用防止等講習会	5	594
	薬物乱用防止啓発動画サイト「YouTube」	再生回数 1,900回	—

(4) 薬事相談

(単位：件)

内容の内訳	件数
医薬品医療機器等法	36
毒物及び劇物取締法関係	10
広告	5

薬物乱用防止	1
その他	22
計	74

(5) デジタルサイネージを活用した健康サポート薬局・豊中モデル推進事業

健康情報拠点薬局	所在地	日常生活圏域
グリーンメディック薬局少路	少路1丁目7-16	北西部(柴原)
グリーンメディック薬局緑丘	緑丘4丁目1-1 休豊中緑丘ショッピングセンター内	北中部(少路)
あしだ薬局	東泉丘2丁目6-15 ヴァース初東泉丘101号	北東部(千里)
大一薬局	中桜塚2丁目27-27	中部(中央)
西田薬局 長興寺店	長興寺南3丁目1-3	中東部(緑地)
服部メディカルセンター森川薬局	服部本町1丁目7-9 森川ビル1階	中西部(服部)
みのり薬局	庄内西町4丁目1-24 日本ペット商事株式会社本社ビル1階	南部(庄内)

3. 大阪府保健医療計画推進事業に関する事項

名称	開催回数(回)	内容
豊能保健医療協議会(在宅医療懇話会)	0(休会) ※	在宅医療の推進に向けた取組みに係る意見交換や検証、課題の抽出
豊能保健医療協議会(歯科保健懇話会)	0(休会)	後期高齢者歯科検診事業の情報共有と在宅歯科ケアステーションにおける意見交換
豊能保健医療協議会(精神医療懇話会)	0(休会) ※	地域における依存症医療に係る課題の抽出と精神疾患全体に対する現状と課題の情報共有
豊能圏域病院連絡会	0(休会) ※	地域医療構想の進め方の情報共有と病床の機能分化に向けた意見交換・認識の共有

※新型コロナウイルス感染症の影響により休会。

〔 衛 生 管 理 課 〕

食 品 衛 生 係

1. 食品衛生事業に関する事項

(1) 食品衛生関係施設の監視指導に関する事項

区分	許可施設※1	非許可施設※2	合計
件数(件)	923	709	1,632

※1 飲食店や食品製造業で許可を要する施設

※2 許可を要しない小学校や病院等の給食施設など

(2) 食品営業許可等申請に関する事項

区分	食品衛生法	食鳥法	ふぐ条例	証明願
件数(件)	1,120	0	4	7

(3) 食品等の検査に関する事項

区分	細菌検査	理化学検査	合計
件数(件)	167	37	204

(4) 食品衛生知識の普及・啓発に関する事項

開催回数	参加人数
2回	65人

2. 飼犬登録に関する事項

(1) 新規飼犬登録数

区分	集合注射 (9会場)	委託動物病院 (20病院)	保健所	合計
件数(件)	7	490	665	1,162

(2) 狂犬病予防注射済票交付数

区分	集合注射 (9会場)	委託動物病院 (20病院)	保健所	合計
件数(件)	609	4,845	3,439	8,893

3. 狂犬病予防・動物愛護事業に関する事項

(1) 犬猫の引取り頭数

区分	所有者あり		所有者不明	
	犬	猫	犬	猫
件数(頭)	2	0	0	0

4. 猫避妊去勢手術助成に関する事項

(1) 助成件数(上限10,000円/件、対象はのら猫に限る)

区分	オス	メス	合計
件数(頭)	83	117	200

生活衛生係

1. 生活衛生事業に関する事項

(1) 生活衛生関係施設の監視指導に関する事項

区分	営業関係※1	水道関係	特定建築物	遊泳場	その他※2	合計
件数(件)	668	144	349	60	1,388	2,609

※1 営業関係とは、理・美容所、クリーニング所、旅館、興行場、公衆浴場のことをいう。

※2 その他には、井戸、浄化槽、火葬場、墓地、納骨堂等が含まれる。

(2) 生活衛生施設許可等申請に関する事項

区分	生活衛生関係	証明願
件数(件)	62	8

(3) 生活衛生関係施設の水質検査に関する事項

区分	井戸水	水道水	遊泳場水	浴場水	合計
件数(件)	10	7	0	20	37

(4) 生活衛生知識の普及・啓発に関する事項

開催回数	参加人数
2回	69人

検 査 係

1. 保健所試験検査に関する事項

(1) 食品等の検査に関する事項

区分	検体数	検査項目数
微生物検査	56	155
理化学検査	4	4
合計	60	159

(2) 食中毒及び感染症の検査に関する事項 (単位：件)

区分	食中毒	感染症
細菌検査	9	29
ウイルス検査	4	37
理化学検査	0	—
合計	13	66

(3) HIV及び梅毒の検査に関する事項

内容	検査件数
HIV	34
梅毒	34
合計	68

(4) 家庭用品の検査に関する事項 (単位：件)

内容	繊維製品
ホルムアルデヒド	40
合計	40

(5) 環境衛生の検査に関する事項 (単位：件)

内容	浴槽水
レジオネラ	0
合計	0

(6) 精度管理に関する事項

内容	検体数
食品検査	6
感染症検査	0
レジオネラ	1
合計	7

〔 保 健 予 防 課 〕

精神保健係

1. 豊中市メンタルヘルス計画の推進に関する事項

会議名	開催回数	
メンタルヘルス対策推進会議		
調整会議	2回	
ネットワーク会議 専門部会	I 子ども・若者のメンタルヘルス対策	1回
	II 女性のメンタルヘルス対策	1回
	III アルコール依存症対策	1回
	IV 災害時の心のケア体制づくり	1回
	V 地域包括ケア体制	1回

2. 精神保健福祉相談に関する事項

(1) 精神保健福祉相談

内容	実施回数	利用者数
精神科医相談	36回	延36人
心理職相談	63回	延63人
精神保健福祉士・保健師相談	随時	延6,152人
計	-	延6,251人

(2) いのちの相談支援事業 ((1)の再掲)

区分	内 訳	相談受理実人数
支援対象	市内警察で保護され、相談対象者が市民	33人
	市外(府内)警察で保護され、相談対象者が市民	0人
支援対象外	市内警察で保護され、相談対象者が他市民(府民)	0人

(3) 自殺未遂者相談支援検討会議 年9回

3. 知識の普及に関する事項

※新型コロナウイルス感染症対応のため、啓発・健康教育事業について手法等を変更して実施、または中止。

(1) こころの健康づくり

区分	内 容	開催回数	参加者数
講演会	「大切な人を亡くしたときに」WEB	2回	89人
出前講座等	アルコール依存症の支援	包括支援センター職員1回	10人
	ゲーム障害について	市教研 教員1回	45人
	「精神障害について考える」「地域保健所における保健所の役割と看護に期待する役割」	高校・大学向け講座 2回	104人
計		6回	248人

(2)啓発 こどもや若者のメンタルヘルスの充実

区 分	内 容	開催回数	参加者数
いのちの授業	若年者の自殺対策	0回	0人

(3)精神障害に対する正しい知識の普及

区 分	内 容
メンタルセルフチェック	メンタルセルフチェックシステム「こころの体温計」アクセス総数 43,268 件
広 報	市ホームページ、広報誌、Twitter、メディア等でのメンタルヘルスに関する啓発
そ の 他	とよなかこころの健康展等において、パネル展示。その他講義等で啓発

(4)こころの不調や精神疾患をもつ障害者本人、家族に対する教室等

対 象	内 容	開催回数	参加延数
障害者本人	「リカバリー講座」	現任者研修（書面） 1回	10人
		オンライン役員会 5回（延5回）	17人
家 族	ひきこもり家族交流会 WEB	1回	0人
	計	7回（延7回）	27人

4. 人材育成に関する事項

内 容	開催回数	参加者数
ゲートキーパー養成研修	1回	6人
メンタルヘルスリテラシー研修	8回	484人
計	9回	490人

5. 組織育成に関する事項

主な団体等	豊中市精神障害者家族会、豊中市断酒会、豊中市社会福祉協議会主催家族交流会（ひきこもり、高次脳機能障害、発達障害）等
-------	---

6. 精神保健福祉法にかかる医療関係事務等に関する事項

(1) 措置・移送のための診察立会い

内 容	受理件数	実施件数
法 22 条（一般人の申請）	0 件	0 件
法 23 条（警察官の通報）	8 件	5 件
法 34 条 （医療保護入院等のための移送）	0 件	0 件

(2) 医療保護入院にかかる市長同意事務

内 容	受理件数
医療保護入院に係る市長同意	28 件

(3) 精神科病院実地指導への協力

内 容	件数
精神科病院実地指導	2 件

7. 社会復帰支援に関する事項

心神喪失者等医療観察法支援	6 人
---------------	-----

感 染 症 予 防 係

1. 結核予防事業に関する事項

(1) 結核患者の状況

登録患者数 (年末 現在)	新登録 (1月～12月)		新登録患者の内訳				その他(別掲)
	患者数	罹患率	活動性結核				潜在性結核 感染症
			喀痰塗抹 陽性	その他の菌 陽性	菌陰性 その他	肺外結核	
159人	62人	15.4	32人	16人	3人	11人	12人

(2) 結核患者療養支援

内 容	訪問指導	電話相談	所内面接
延べ件数	280件	1,020件	143件

(3) 感染症法に基づく結核医療費公費負担件数

37条の2(通院患者)	37条(入院患者)
103件	86件

(4) 結核に関する啓発事業・健康教育

回数	延参加者数
0回	0人

※新型コロナウイルス感染症対応のため、啓発・健康教育事業については中止。

2. 感染症予防事業に関する事項

(1) HIV/AIDS 相談件数

電話	来所
156件	250件

(2) HIV・梅毒抗体検査(即日検査)件数

	実施回数	検査件数	陽性者数
HIV検査	7回	34件	0件
梅毒検査			0件

※新型コロナウイルス感染症対応のため、4月～11月は中止。

(3) 風しん抗体検査件数

検査件数	内訳		
	抗体なし	抗体不十分	抗体あり
1,163件	135件	373件	655件

(4) 任意予防接種(赤ちゃんの先天性風しん症候群予防のための風しん予防接種費用助成事業)

風しん予防接種費用助成事業	実施方法	接種者数
	個別接種	993人

(5) 豊中市感染症発生動向調査事業実施要綱に基づく発生届受理件数(2類の結核を除く)

感染症分類	1類	2類	3類	4類	5類
件数	0件	0件	7件	2件	19件

*指定感染症 新型コロナウイルス感染症 1,848件(詳細は(10)へ)

(6)施設等から5類感染症に関する相談

件数	146件
----	------

(7)感染症医療費公費負担

申請件数	454件
------	------

(8)感染症診査協議会の開催状況

委員数	開催回数	諮問延べ件数
6人	24回	624件

感染症診査協議会委員名簿

令和3年(2021年)3月31日現在

氏名	役職名
阿部 欣也	市立豊中病院 内科部長
橋本 重樹	市立池田病院 呼吸器内科主任部長
藤川 健弥	独立行政法人 国立病院機構 兵庫中央病院 呼吸器内科医師
島 純子	箕面市医師会 理事
森田 理恵	日本経済大学 経済学部 商学科 准教授
宇治田 尚子	元 大阪府職員 (保健師)

(敬称略)

(9)感染症に関する啓発事業・健康教育

HIV/AIDS		感染症	
回数	延参加者数	回数	延参加者数
0回	0人	0回	0人

※新型コロナウイルス感染症対応のため、啓発・健康教育事業については中止。

(10) 新型コロナウイルス感染症対応

PCR・抗原検査実施数	34,554件				
行政検査 実施医療機関数	113 医療機関				
患者総数 (4/1~3/31)	1,848人 (死亡48人)	内 訳			
		第1波 (…4/1~ 6/13)	第2波 (6/14~10/9)	第3波 (10/10~ 2/28)	第4波 (3/1~3/31 …)
		60人 (死亡0人)	251人 (死亡7人)	1,319人 (死亡37人)	218人 (死亡4人)
パルスオキシメーター 貸し出し数 (12月より開始)	90件				
配食サービス利用者数 (10月より開始)	285人 (1,500セット)				

難病支援係

1. 難病患者療養相談事業に関する事項

(1) 個別支援

事業名	延相談件数	内 容
療養相談	2,142件	保健師、作業療法士、言語聴覚士、臨床心理士、歯科衛生士、栄養士等による訪問、面接、電話等の相談

(2) 集団支援

事業名	開催回数	市内患者参加者数	備 考
患者家族向け講演会	0回	0人	府北部地域の保健所(池田・吹田・茨木・高槻市・豊中市)が協力し、対象疾患を選定し医師による講演会は新型コロナウイルス感染症の影響により中止

事業名	開催回数	参加者数	内 容
市民向け講演会	0回	0人	新型コロナウイルス感染症の影響により中止

事業名	名 称	開催回数	延参加者数	内 容
患者・家族交流会	ふれあい会	0回	0人	交流会・学習会等は新型コロナウイルス感染症の影響により中止

(3) 関係機関連絡会議等

事業名	対 象	開催回数	延参加者数	内 容
関係機関向け研修会	居宅介護支援事業者・地域包括支援センター職員等	0回	0人	医師等による講義・事例検討・情報交換等は新型コロナウイルス感染症の影響により中止

事業名	機 関 名	開催回数	内 容
医療機関連絡会議	市立豊中病院	0回	情報交換・事例検討等
	神経内科クリニック	0回	情報交換・事例検討等

※医療機関連絡会議は新型コロナウイルス感染症の影響により中止

事業推進係

1. 指定難病等医療費助成申請の受付・進達に関する事項

(1) 特定医療費(指定難病等)医療受給者証申請数

新 規	更 新
465 件	176 件

2. 地域保健医療等申請の受付・進達(肝炎・被爆・石綿)に関する事項

(1) 肝炎医療費助成申請等の受付件数

インターフェロン	44 件
核酸アナログ製剤	173 件

(2) 原爆被爆者健康診断

区 分	第1回(5・6月)	第2回(10・11月)
対象者	253 人	248 人
受診者	38 人	35 人

(3) 石綿救済給付の認定申請等の受付件数

認定	1 件
遺族	0 件

3. 予防接種事業に関する事項(市外実施者数を含む)

(1) 定期予防接種

内 容	予 防 接 種 名	接種者延人数(人)	接種率(%)
A類 (風しん第5期除く)	ジフテリア・百日せき・破傷風・不活化ポリオ(DPT-IPV)	14,157	102.0
	ジフテリア・百日せき・破傷風(DPT)	4	0.0
	ジフテリア・破傷風(DT)	3,340	88.4
	急性灰白髄炎(不活化単独ポリオ)	4	0.0
	麻しん及び風しん(MR混合)	7,008	96.3
	麻しん	0	0.0
	風しん	0	0.0
	日本脳炎	16,308	110.6
	結核(BCG)	3,560	102.6
	インフルエンザ菌b型(ヒブ)	14,365	103.5
	小児用肺炎球菌	13,968	100.6
	子宮頸がんワクチン	1,193	22.6
	水痘	6,891	99.4
	B型肝炎	10,382	99.7
	ロタウイルス	3,159	79.3
	A類 計	94,339	-
B類	インフルエンザ	70,859	67.2
	高齢者の肺炎球菌	3,596	24.5
	B類 計	74,455	-

※実施方法はすべて個別接種

※子宮頸がんワクチンについては、平成25年(2013年)6月14日より積極的勧奨を差し控えている。

※ロタウイルスは令和2年(2020年)10月1日より定期接種化

(2) 風しんの追加的対策

種別	実施者数
風しん抗体検査	4,301人
予防接種	675人

※昭和37年4月2日～昭和54年4月1日生の男性を対象に、平成31年2月1日から令和4年3月31日まで、国の風しんの追加的対策として、緊急風しん抗体検査事業及び定期予防接種(風しん第5期)を開始した。

4. 豊中市予防接種健康被害調査委員会に関する事項

(1) 委員の構成

令和3年(2021年)3月31日現在

氏名	職名
◎ 飯尾 雅彦	豊中市医師会会長
北 知子	予防接種の専門医師
茶山 公祐	市立豊中病院小児科主任部長
○ 松岡 太郎	豊中市保健所長
山本 清一郎	豊中市医師会理事

注：◎は委員長、○は副委員長

(五十音順・敬称略)

(2) 委員会の開催回数

開催数	0回
諮問延べ件数	0件

5. 予防接種による健康被害の救済に関する事項

区分	医療費	医療手当	障害年金	介護加算	遺族年金	葬祭料
給付実績	3人	3人	2人	1人	1人	0人

6. 公害健康被害補償に関する事項

(1) 認定状況

区分	転入	死亡等による失効	増減数	令和元年(2019年)度末実被認定者数	令和2年(2020年)度末実被認定者数
人数	0人	5人	△5人	145人	140人

(2) 補償給付支給状況

区分	件数(件)	金額(円)
療養の給付及び療養費	2,153	53,886,686
障害補償費	1,355	100,770,910
遺族補償費	116	16,889,838
遺族補償一時金	2	7,303,500
児童補償手当	0	0
療養手当	820	19,446,000
葬祭料	2	840,000
計	4,448	199,136,934
死亡見舞金	4	400,000

7. 公害健康被害認定審査会に関する事項

(1) 委員の構成

令和3年(2021年)3月31日現在

氏名	職名
天羽 康雄	豊中市医師会
◎ 澤村 昭彦	豊中市医師会
白倉 典武	弁護士
○ 鈴木 秀和	豊中市医師会
春成 英之	豊中市医師会
藤原 智絵	弁護士
前坊 昭男	豊中市医師会
松岡 太郎	豊中市保健所長
三木 真理	大阪刀根山医療センター 呼吸器内科部内科医長

注：◎は会長、○は副会長

(五十音順・敬称略)

(2) 審査会の開催について

開催数 9回

(3) 審査件数

(単位：件)

審査件数	認定		障害補償費		児童補償手当		遺族補償費	遺族補償一時金	異議申立
	新規	更新	新規	再審査	新規	再審査			
170	0	50	0	116	0	0	0	4	0

(4) 審査結果

(単位：人)

区分	新規	死亡等による失効	年度内増減数	令和元年度末実人数	令和2年度末実人数
認定	0	5	-5	145	140
障害補償費	0	3	-3	114	111
児童補償手当	0	0	0	0	0
遺族補償費	0	0	0	12	8
遺族補償一時金	0	-	-	-	-

注：認定の新規は転入によるもの。

8. 公害健康被害診療報酬審査委員会に関する事項

(1) 委員の構成

令和3年(2021年)3月31日現在

	氏名	職名
	天羽 康雄	豊中市医師会
◎	澤村 昭彦	豊中市医師会
○	西田 明代	豊中市薬剤師会
	三木 真理	大阪刀根山医療センター 呼吸器内科部内科医長

注：◎は会長、○は副会長

(五十音順・敬称略)

(2) 審査委員会の開催回数

開催数 12回

9. 公害健康被害保健福祉事業に関する事項

事業内容	リハビリテーション事業 (健康回復教室)	家庭療養指導事業	空気清浄機 支給事業	インフルエンザ予防接種 費用助成事業
実施状況	開催数 0回 参加者数 0人	指導件数 延べ 241件	現有1台 現在貸与中の数 0台	実施者数 35人 助成金額 117,390円

※リハビリテーション事業は新型コロナウイルス感染拡大のため実施していません。

〔 母 子 保 健 課 〕

千里・庄内・中部母子保健係

1. 母子健康手帳の交付(妊娠届の受理)に関する事項

交付場所	3か所(中部保健センター・庄内保健センター・千里保健センター)
母子健康手帳の交付件数	3,356件

2. 健康診査、健康教室、健康・育児相談、訪問指導に関する事項

(1) 健康診査

事	業	名	実施方法	実施回数	受診者数	備 考
1 次 健 診	妊 婦 健 康 診 査		個別健診	—	41,457人	延べ人数
	産 婦 健 康 診 査		個別健診	—	5,238人	延べ人数
	新 生 児 聴 覚 検 査		個別健診	—	2,822人	検査費用助成は令和2年10月から開始
	乳 児 一 般 健 康 診 査		個別健診	—	2,743人	
	4 か 月 児 健 康 診 査		集団健診	67回	3,320人	
	乳 児 後 期 健 康 診 査		個別健診	—	3,068人	
	1 歳 6 か 月 児 健 康 診 査		集団健診	52回	3,369人	歯科健診受診者 3,366人
3 歳 6 か 月 児 健 康 診 査		集団健診	42回	2,690人	歯科健診受診者 2,683人	

事	業	名	実施方法	実施回数	延べ受診者数	
2 次 健 診	医師クリニック		集団健診	63回	524人	身体発達などの経過観察や専門相談。未熟児指導を含む。
	すこやかクリニック(心理)		集団健診	190回	372人	心理相談員による発達などの経過観察や専門相談。
	療育クリニック		集団健診	11回	23人	身体障害などの長期療養児対象の専門医による相談。
	3歳6か月児視力検診		個別健診	—	142人	アンケート検診(3歳6か月児健診)後の登録医による検診
	3歳6か月児聴覚検診		個別健診	—	17人	
	1歳6か月児健診フォロー事業(にこにこくらぶ)		集団健診	0回	0人	新型コロナウイルス感染症の影響により中止
にこりちゃん歯科健診		集団健診	4回	88人	平成31年度対象者まで実施し、令和2年度対象者からは中止	

(2) 健康教室

事	業	名	実施回数	受講人数	受講延べ人数	備 考
マタニティークラス			9回	87人	87人	
両 親 教 室			6回	36組(70人)	36組(70人)	
離 乳 食 講 習 会			36回	408人	408人	
すくすくよい歯の教室			14回	205人	205人	
健 康 教 育			0回	0人	0人	思春期教育含む 新型コロナウイルス感染症の影響により中止
ふれまま・育児ママ			83回	235人	235人	

(3) 健康・育児相談

事業名	実施回数	延べ相談者数	備考
育児相談	48回	172人	各種健診後の経過観察も含む
地区育児相談	0回	0人	新型コロナウイルス感染症の影響により中止
電話面接相談	—	19,138人	随時(身体障害児などを含む経過観察、母子健康手帳交付の面接や養育医療申請時の指導、妊娠出産子育て相談窓口を含む)

事業名	実利用組数	延べ利用日数	備考
産後ケア事業	74組	15日	デイサービス型
		308日	宿泊型

(4) 訪問指導

区分	訪問実人数	訪問延べ人数	備考
妊婦	130人	179人	妊娠中の人
産婦	1,741人	2,361人	出産後1年未満の人
新生児	379人	448人	生後28日までの乳児(未熟児を除く)
未熟児	282人	395人	身体障害などの長期療養児を含む1歳未満の未熟児
乳児	1,217人	1,566人	身体障害などの長期療養児を含む1歳未満(新生児・未熟児を除く)
幼児	386人	646人	身体障害などの長期療養児を含む1歳～就学前の幼児
その他	44人	66人	上記以外(身体障害などの長期療養をしている就学児等を含む)

3. 食育関連事業に関する事項

事業名	実施回数	参加者数	備考
食育講座	0回	0人	新型コロナウイルス感染症の影響により中止
食育出前講座	0回	0人	
食育講演会(W e b配信)	1回	285回	参加者数欄は視聴回数

4. 公害健康被害予防事業に関する事項

事業名	開催回数	参加及び受診者数	備考
健康相談事業	子どもアレルギー専門相談	9回	54人
	アレルギー講演会	0回	0人
健康診査事業	アレルギー素因スクリーニング	161回	2,282人

5. 母子医療費助成事業に関する事項

(1) 医療費助成の状況

事業名	申請件数	承認件数	不承認件数	医療費
小児慢性特定疾病医療費助成制度	462件	462件	0件	140,758,462円
結核児童療育給付事業	0件	0件	0件	0円
未熟児養育医療給付事業	69件	69件	0件	23,502,696円
不妊に悩む方への特定治療支援事業	582件	582件	0件	105,931,660円

(2) 小児慢性特定疾病審査会に関する事項

審査会の開催回数 0回

委員構成

令和3年(2021年)3月31日現在

氏名	所属
吉川 真紀子	市立豊中病院
齊藤 利雄	(独)国立病院機構 大阪刀根山医療センター
佐野 博彦	豊中市医師会
地寄 剛史	豊中市医師会
山本 清一郎	豊中市医師会

(50音順 敬称略)

6. 保健センターの貸室業務に関する事項 (貸出時間区分(午前・午後・夜間)ごとに計上)

区分		貸室	
		有料	減免
中部保健センター	多目的室1	36件	131件
	多目的室2	15件	133件
	多目的室3	28件	129件
	合計	79件	393件
千里保健センター	健康教育室	0件	91件
	合計	0件	91件
庄内保健センター	集団指導室	0件	24件
	健康教育室	0件	18件
	合計	0件	42件

7. 新型コロナウイルス感染症流行下における妊産婦等支援に関する事項

不安を抱える妊婦への分娩前ウイルス検査助成	助成件数	376件
ウイルスに感染した妊産婦に対する寄り添い型支援	延べ件数	4件
産後ケア事業を行う施設における感染拡大防止対策	施設数	4施設
妊婦特別応援事業(5万円分のギフトカードを給付)	給付件数	2,126人
妊婦向けマスクの配付(郵送:4月~10月)	送付延べ件数	10,172件

〔 保険給付課・保険資格課・保険収納課 〕

1. 国民健康保険に関する事項

(1) 豊中市国民健康保険運営協議会

① 協議会委員

(令和3年(2021年)3月末時点・50音順)

区分	氏名	職業等	区分	氏名	職業等
被 保 険 者 代 表	奥田 幸子	市民(公募)	公 益 代 表	○角田 明義	特別養護老人ホーム施設長
	辻 由郎	豊中地区保護司会会長		高橋 多美男	豊中市社会福祉協議会常務理事
	半田 益宏	豊中市農業委員		◎内藤 義彦	大学教授
	宮野 好司	市民(公募)		山井 真理子	豊中市民生・児童委員協議会連合会理事
保 険 薬 劑 師 代 表	芦田 康宏	豊中市薬剤師会会長	保 険 者 代 表 等	大西 福太郎	全国健康保険協会大阪支部 企画総務グループ長補佐
	飯尾 雅彦	豊中市医師会会長		寺嶋 隆男	大阪府建築健康保険組合常務理事
	地寄 剛史	豊中市医師会監事		—	—
	真鍋 哲也	豊中市歯科医師会会長		—	—

◎会長 ○会長職務代理者

② 協議会の開催について

開催 2回

(2) 被保険者に関する状況

(令和3年(2021年)3月末時点)

区 分	世 帯 数	人 口 ・ 被 保 険 者 数
世 帯 及 び 人 口	195,170 世帯	408,736 人
加 入 者 数	51,600 世帯	77,183 人
加 入 割 合	26.44 %	18.88 %
退 職 被 保 険 者 (再 掲)	0 世帯	0 人
介 護 保 険 第 2 号 被 保 険 者 (再 掲)	22,075 世帯	25,601 人

(3) 保険料率等に関する事項

① 医療分

所得割料率	均等割料率	平等割料率	賦課限度額
8.18/100	27,542円	26,223円	630,000円

② 後期高齢者支援金分

所得割料率	均等割料率	平等割料率	賦課限度額
2.41 / 100	8,720円	7,652円	190,000円

③ 介護分

所得割料率	均等割料率	賦課限度額
2.19 / 100	15,593 円	170,000 円

(4) 保険料に関する状況

① 保険料の収納状況について

ア. 一般被保険者(医療分)

() 内居所不明分(再掲) (単位:円)

区分	調定額	収納額	還付未払額	実収納額	不納欠損処分額	収入未済額	収納率
現年度分	5,588,395,008 (1,697,708)	5,221,863,965	22,133,887	5,199,730,078	0	388,664,930	93.07%
滞納繰越分	1,080,178,096	224,481,435	597,814	223,883,621	210,142,567	646,151,908	20.73%

イ. 退職被保険者(医療分)

(単位:円)

区分	調定額	収納額	還付未払額	実収納額	不納欠損処分額	収入未済額	収納率
現年度分	0	0	0	0	0	0	-%
滞納繰越分	3,295,536	998,367	0	998,367	680,842	1,616,327	30.29%

ウ. 一般被保険者(後期高齢者支援金分)

() 内居所不明分(再掲) (単位:円)

区分	調定額	収納額	還付未払額	実収納額	不納欠損処分額	収入未済額	収納率
現年度分	1,678,169,356 (513,789)	1,563,515,739	2,183,785	1,561,331,954	0	116,837,402	93.07%
滞納繰越分	322,693,025	67,159,483	81,810	67,077,673	62,648,467	192,966,885	20.79%

エ. 退職被保険者(後期高齢者支援金分)

(単位:円)

区分	調定額	収納額	還付未払額	実収納額	不納欠損処分額	収入未済額	収納率
現年度分	0	0	0	0	0	0	-%
滞納繰越分	983,931	300,032	0	300,032	205,765	478,134	30.49%

オ. 一般被保険者(介護分)

() 内居所不明分(再掲) (単位:円)

区分	調定額	収納額	還付未払額	実収納額	不納欠損処分額	収入未済額	収納率
現年度分	617,315,845 (189,407)	562,247,657	1,034,603	561,213,054	0	56,102,791	90.94%
滞納繰越分	165,976,236	33,263,371	42,385	33,220,986	32,658,370	100,096,880	20.02%

カ. 退職被保険者(介護分)

(単位:円)

区分	調定額	収納額	還付未払額	実収納額	不納欠損処分額	収入未済額	収納率
現年度分	0	0	0	0	0	0	-%
滞納繰越分	883,551	261,515	0	261,515	175,761	446,275	29.60%

(5) 滞納整理に関する状況

文書による整理状況

督促状	催告書
82,644 件	22,982件

(6) 保険給付に関する状況

① 療養諸費等の状況

一般被保険者分

一般被保険者数(3月～2月平均) 78,298 人

区 分	件 数 (件)	日 数 (日)	費 用 額 (円)	保険者負担額 (円)	1 人 当 た り				
					件 数 (件)	日 数 (日)	費 用 額 (円)	保険者負担額 (円)	
療 養 給 付 費	入 院	16,872	256,149	10,851,362,250	8,046,743,213	0.2	3.3	138,590	102,771
	入 院 外	659,680	1,023,479	10,748,329,000	7,955,366,732	8.5	13.1	137,275	101,604
	歯 科	165,688	292,557	2,490,916,590	1,823,879,991	2.1	3.7	31,813	23,294
	調 剤	393,102	(468,302)	4,981,312,100	3,680,056,359	5.0	(6.0)	63,620	47,001
	食事療養・ 生活療養	(15,857)	(673,738)	445,770,485	242,176,538	(0.2)	(8.6)	5,693	3,093
	訪問看護	6,452	48,326	516,031,070	377,677,471	0.1	0.6	6,591	4,823
	小 計	1,241,794	1,620,511	30,033,721,495	22,125,900,304	15.9	20.7	383,582	282,586
	療 養 費	50,170		548,167,154	400,900,821	0.6		7,001	5,120
	計	1,291,964		30,581,888,649	22,526,801,125	16.5		390,583	287,706
高 額 療 養 費	65,103			3,356,864,043	0.8			42,873	
高額介護合算療養費	113			2,383,625	0.0			30	
移 送 費	0			0	0.0			0	

※調剤の日数は処方箋枚数のため合計に含めない。

※食事療養・生活療養の件数および日数は再掲のため合計に含めない。

※退職被保険者分については、対象者なし。

② 出産育児一時金・葬祭費・医療給付金等支給状況

区 分	出 産 育 児 一 時 金	葬 祭 費	医 療 給 付 金	傷 病 手 当 金
件 数	275 件	476 件	45,296 件	15 件
支 給 額	115,730,198 円	23,800,000 円	59,298,193 円	1,019,482 円

※出産育児一時金の件数は、差額の支給分の件数を含まない。

(7) 特定健康診査および特定保健指導実施状況

区 分	特 定 健 康 診 査
受 診 者 数	13,093 人
受 診 率	21.8 %

区 分	特 定 保 健 指 導
実 施 者 数	239 人
実 施 率	19.5 %

※人間ドック等の特定健康診査分を含む。

2. 後期高齢者医療制度に関する事項

(1) 被保険者に関する状況 (令和3年(2021年)3月末時点)

被 保 険 者 数	人 口	加 入 割 合
53,661 人	408,736 人	13.1 %

(2) 保険料に関する状況

① 特別徴収保険料

(単位：円)

区分	調定額	収納額	還付未払額	実収納額	不納欠損処分額	収入未済額	収納率
現年度分	2,414,280,949	2,421,922,296	7,641,347	2,414,280,949	0	0	100.00%

② 普通徴収保険料

(単位：円)

区分	調定額	収納額	還付未払額	実収納額	不納欠損処分額	収入未済額	収納率
現年度分	3,094,491,904	3,071,850,208	4,052,637	3,067,797,571	0	26,694,333	99.14%
滞納繰越分	70,665,210	27,195,645	71,663	27,123,982	12,286,909	31,254,319	38.38%

3. 障害者医療に関する事項

(1) 受給者の状況

(3月～2月平均)

区分	国保	社保	後期	計
医療証交付者	2,259人	1,151人	2,656人	6,066人

(2) 医療費の助成状況

① 保険別の状況

区分	国保	社保	後期	計	(年間)1人当たり諸率
件数	64,177件	29,712件	92,304件	186,193件	30.7件
金額	315,986,669円	195,374,261円	230,677,275円	742,038,205円	122,327円

② 診療種類別の状況

区分	入院	入院外	歯科	調剤	その他	計
件数	8,188件	88,441件	21,310件	58,275件	9,979件	186,193件
金額	217,752,268円	196,297,634円	59,445,405円	172,181,882円	96,361,016円	742,038,205円

4. 老人医療に関する事項

(1) 受給者の状況

(3月～2月平均)

区分	国保	社保	後期	計
医療証交付者	285人	27人	632人	944人

(2) 医療費の助成状況

① 保険別の状況

区分	国保	社保	後期	計	(年間)1人当たり諸率
件数	9,232件	1,419件	26,736件	37,387件	39.6件
金額	22,651,505円	3,224,589円	37,915,173円	63,791,267円	67,575円

② 診療種類別の状況

区分	入院	入院外	歯科	調剤	その他	計
件数	994件	18,275件	3,473件	12,704件	1,941件	37,387件
金額	18,566,937円	12,733,965円	5,012,227円	16,880,596円	10,597,542円	63,791,267円

国民年金係

1. 国民年金に関する事項

(1) 国民年金の被保険者数について

(単位：人)

第 1 号 任 意 第 3 号	計
49,611	83,301

(2) 来庁者(相談)数について

(単位：人)

本 庁	庄内出張所	新千里出張所	計
10,313	3,654	3,699	17,666

(3) 受付処理件数について

(単位：件)

資 格 関 係	給 付 関 係	免除関係(継続申請含む)	計
11,557	399	24,317	36,273

こども未来部

□組織構成と主な業務内容

課名	主な業務内容	収録事項
こども政策課	部の総括事務に関する事。部の総括事務に係る主管部課との連絡調整に関する事。子育て・子育ての支援の総合企画及び調整に関する事。子育て・子育ての支援に係る基本的事項の調査研究に関する事。豊中市こども審議会及び豊中市社会福祉審議会の児童福祉専門分科会に関する事。民間の特定教育・保育施設及び特定地域型保育事業の整備の支援並びに認定こども園への移行の促進に関する事。保育所、認定こども園及び家庭的保育事業等の設置の認可等に関する事。特定教育・保育施設及び特定地域型保育事業者の確認等に関する事。認可外保育施設の届出等に関する事。障害児福祉サービス事業者の指定等に関する事。子育て援助活動支援事業に関する事。部内の他の課に属しないこと。	(企画調整係) 1 豊中市社会福祉審議会児童福祉専門分科会 2 「子育て・子育て支援行動計画」の推進 3 ファミリー・サポート・センター事業 4 ワーク・ライフ・バランスの推進 (認可指定係) 1 特定教育・保育施設及び特定地域型保育事業の認可・確認(新規・変更・廃止) 2 届出事業(新規・変更・廃止) 3 障害福祉サービスの指定(新規・変更・更新・廃止) 4 民間保育所等整備事業
こども相談課	こども総合相談窓口に関する事。子どもの相談に係る関係各課等との連絡調整に関する事。子育て短期支援事業、乳児家庭全戸訪問事業、養育支援訪問事業及び地域子育て支援拠点事業(こども事業課に属するものを除く。)に関する事。児童虐待及び要保護児童対策地域協議会に関する事。障害児支援に係る施策の総合企画及び調整に関する事。児童発達支援センター及び子育て支援センターとの連絡調整に関する事。児童発達支援センターの給食の献立及び給食材料に関する事。障害児通所給付費の給付決定その他障害児通所給付費等に関する事。児童発達支援及び放課後等デイサービスに関する事業。保育所等訪問支援に関する事業。障害児相談支援事業。障害者の日常生活及び社会生活を総合的に支援するための法律に規定する計画相談支援に関する事業。障害者の日常生活及び社会生活を総合的に支援するための法律に規定する基本相談支援に関する事業。障害児一時預かりに関する事業。	(こども家庭相談係) 1 こども家庭相談室事業 2 子育て短期支援事業 (発達支援係) 1 障害児施設通所 2 障害児福祉計画の推進 (子育て支援センターほっぺ) 1 保護者の悩みや不安に対する相談及び支援 2 身近に集える拠点づくり 3 家庭教育の充実 4 地域のつながりづくり 5 情報提供の充実 6 その他 (児童発達支援センター) 1 児童発達支援事業及び放課後等デイサービス事業 2 こども療育相談事業 3 診療所事業 4 児童発達支援事業所あゆみ

<p>こども事業課</p>	<p>市立認定こども園に係る企画及び調整に関すること。市立認定こども園との連絡調整に関すること。民間の教育・保育施設、地域型保育事業者、家庭保育所及び認可外保育施設(家庭保育所を除く。)(以下「教育・保育施設等」という。))との連絡調整に関すること。教育・保育施設等の保育内容及び保育研修に関すること。市立認定こども園の緊急一時保育及び本町休日保育に関すること。市立認定こども園の給食の献立及び給食材料等に関すること。市立認定こども園の維持管理に関すること。施設型給付費及び地域型保育給付費等の支給に関すること。教育・保育施設等の運営に係る助成に関すること。民間の一時預かり事業及び病児保育事業(子育て給付課に属するものを除く。))に関すること。</p>	<p>(運営管理係)</p> <ol style="list-style-type: none"> 1 市立認定こども園 2 保育士・保育所支援センター <p>(事業所係)</p> <ol style="list-style-type: none"> 1 施設型給付施設及び地域型保育給付施設 2 家庭保育所 3 他市保育委託 4 病児保育事業 5 庄内一時保育事業 6 北部一時保育事業 7 教育・保育の質の向上 8 地域子育て支援センター事業
<p>子育て給付課</p>	<p>子ども・子育て支援法に基づく支給認定及び利用者支援に関すること。特定教育・保育施設等との利用調整及び保育料の連絡調整に関すること。市立認定こども園の入退園並びに認可保育所及び家庭保育所の入退所に関すること。市立認定こども園及び認可保育所の保育料の調定及び徴収、滞納処分、執行停止等(債権管理課に属するものを除く。))に関すること。市立認定こども園の延長保育料、主食給食費等の調定及び徴収、強制執行、徴収停止等(債権管理課に属するものを除く。))に関すること。実費徴収にかかる補足給付事業(こども事業課に属するものを除く。))に関すること。病児保育事業の利用料の連絡に関すること。施設等利用給付費の支給に関すること(こども事業課に属するものを除く。))。児童手当(職員に係るものを除く。))及び児童扶養手当に関すること。母子父子寡婦福祉に関すること。母子父子寡婦福祉資金貸付金の貸付けに関すること(債権管理課に属するものを除く。))。助産及び母子保護の実施に関すること。母子父子福祉センターの管理に関すること。子ども及びひとり親家庭等に係る医療の助成制度に関すること。</p>	<p>(入所入園係)</p> <ol style="list-style-type: none"> 1 階層別入所入園状況 2 入所入園児童の状況 <p>(家庭給付係)</p> <ol style="list-style-type: none"> 1 児童手当 2 児童扶養手当 3 ひとり親家庭自立支援給付金事業 4 ひとり親家庭高等学校卒業程度認定試験合格支援事業 5 養育費確保のための補助金 6 母子父子寡婦福祉資金の貸付 7 助産施設への入所 8 母子家庭等の相談 9 母子生活支援施設への入所 10 母子父子福祉センター 11 母子父子自立支援プログラム策定事業 12 ひとり親家庭等日常生活支援事業 13 ひとり親家庭医療 14 子ども医療 15 新型コロナウイルス感染拡大に伴う子育て世帯向け臨時給付金

□令和2年度(2020年度)の主な取組み ～活動概要～

こども政策課

企画調整係では、令和2年に策定した第2期豊中市子育て・子育て支援行動計画「こどもすこやか育みプラン・とよなか」に掲げる児童福祉、母子保健、教育など子どもに関わるさまざまな分野における施策の進行管理を行うとともに、令和元年度の実施状況を取りまとめた。また、子どもの貧困対策に向けた取組みでは、第2期行動計画の重点施策である子どもの居場所づくりを推進するため子どもの居場所ネットワーク事業を本格実施するとともに、コロナ禍において支援を必要とする家庭に、食材や弁当等の提供を通じて子どもの見守りを継続する子ども食堂等を対象とした子ども食堂フードデリバリー事業補助を実施した。

認可指定係では、保育所待機児童数ゼロを維持するため、保育所等の施設整備をはじめ、多様な手法に機動的に取り組むことで保育定員の確保を進め、4月1日時点の待機児童について、平成30年から令和3年まで4年続けて0人となった。また、障害児通所支援事業所及び障害児相談支援事業所の指定等にかかる事務を推進した。

このほか、子育て安心プロジェクト・チームを中心に豊中版子育て安心プランに掲げる取組みを着実に進めた。

こども相談課

こども家庭相談係では、24時間365日開設している「こども総合相談窓口」について児童養護施設との連携強化に努めるとともに、8月よりこども専用LINE相談を開設し相談を受け付けた。平成30年7月に設置した子ども家庭総合支援拠点について、子どもや子育て家庭の重層的な支援体制の強化を図った。児童虐待防止の取組みについては、進行管理台帳に登載した「要保護児童」、「要支援児童」、「特定妊婦」の進行管理を行う運営会議を12回開催し関係機関で情報共有するとともに、特に新型コロナウイルス感染症対策影響下における安全確認の強化を行い、虐待防止に努めた。またいじめ防止対策については、予防から解決まで教育委員会との連携を強化するとともに、子どものための相談窓口の周知強化等を行った。

発達支援係では、引き続き市内こども園、小中学校等に向けた発達支援・障害児支援者対象研修を実施した。加えて、豊中市障害児通所支援事業者連絡会への側面的支援を行い、支援の質向上を図った。また、第2期豊中市障害児福祉計画を策定し、障害のある子どもを対象とする各種支援事業等の方針やサービス量の見込み等を示すとともに、その方策を定めた。その他、医療的ケア児支援連絡会議を開き、医療的ケア児に関する現状と課題を把握するための調査や、各関係機関・団体等から意見聴取し「豊中市障害児通所支援支給量に関する基本的な考え方」を作成した。

子育て支援センターほっぺでは、引き続き「子育て相談」「育ちの講座」「育児支援家庭訪問」等の事業を行った。また、保護者支援プログラムとして、安定したアタッチメントの形成について学ぶ「安心感の輪」子育てプログラムを実施した。さらにコロナ禍において、プレイルームの開放や講座等の事業が中止になる中で、公園での相談や情報提供を行う「あおぞら相談」を新たに行った。

児童発達支援センターでは、障害や発達に課題のある子どもへの地域支援や切れ目のない支援を目的に、通所支援事業、こども療育相談事業、診療所事業等を実施した。こども療育相談事業では、新たに子育て発達支援プログラムとして「ペアレント・プログラム」「ペアレント・トレーニング」を実施し、保護者支援の拡充を図った。

こども事業課

運営管理係では、公立こども園の空調設備改修工事(2園)を行った。また、保育士確保策として子育て支援員研修や就職支援セミナーを実施した。更に保育士資格の取得を支援するため保育士資格取得支援セミナーを実施した。令和元年度の保育士資格取得支援セミナーは筆記試験のセミナーのみだったが、令和2年度は実技試験のセミナーも実施した。また、とよなか保育士助成金の支給を行った。

事業所係では、令和元年度に設置した幼児教育サポートセンターにおいて、令和2年度新規開設の民間園を対象に「豊中市教育保育環境ガイドライン」の周知や相談に応じるなど巡回指導を行ったほか、地域子育て支援センター未設置園(地域支援連携園)への地域支援員の派遣を継続し、公立こども園での子育て支援の充実を図った。また、待機児対策のため2号認定児童の受け入れ拡大のための補助制度を創設するとともに、施設型給付費及び地域型保育給付費等の支給や教育・保育施設等の運営に係る補助を行った。

子育て給付課

入所入園係では、平成27年4月から施行されている子ども・子育て支援新制度に基づき設置された幼保連携型認定こども園や幼稚園型認定こども園、民間保育所などの各園の利用者に対し、支給認定・利用調整・利用者負担額決定等を行った。実費徴収にかかる補足給付事業を実施した。令和元年10月から始まった幼児教育・保育の無償化について継続確認を実施し、また新たな認定や四半期ごとの償還払いを実施した。

家庭給付係では、児童手当及び所得制限額以上の受給者への特例給付、児童扶養手当の支給のほか、保護者の同意を得た上で児童手当支払からの保育料滞納分の徴収を引き続き行った。

ひとり親家庭等の支援施策として、母子父子自立支援員を活用して児童扶養手当受給者等に対する相談・就労支援を行うとともに、母子父子寡婦福祉資金貸付金等各種業務を実施した。ひとり親家庭自立支援給付金事業について、自立支援教育訓練給付金・高等職業訓練促進給付金事業を実施した。令和2年9月より養育費保証促進補助金制度及び公正証書等作成費用補助金制度を開始した。

また、ひとり親家庭及び子ども医療費助成に関する給付事業を行った。さらに、新型コロナウイルス感染拡大にともない子育て世帯向けの臨時給付金を支給した。

〔 こ ど も 政 策 課 〕

企 画 調 整 係

1. 豊中市社会福祉審議会児童福祉専門分科会に関する事項

(1)開催回数 1回

(2)委員構成

令和3年(2021年)3月31日現在(50音順)

氏名	職業・役職等
稲垣 一則	税理士
* 今春 博	大阪弁護士会 会員
◎ 大西 雅裕	大学教授
○ 中橋 美穂	大学准教授
東口 房正	大阪府社会福祉協議会保育部会 副部会長
山崎 重彦	豊中市社会福祉協議会 副会長
* 山本 清一郎	一般社団法人 豊中市医師会 理事

◎=会長 ○=職務代理 *臨時委員

(3)審議事項等

1. 認定こども園等の認可について
2. 保育所等の指導・監査について
3. 母子父子寡婦福祉資金の貸付状況について

2. 「子育て・子育て支援行動計画」の推進に関する事項

・こども審議会 委員 19人 開催回数 2回(部会含め3回)

令和3年(2021年)3月31日現在(50音順)

氏名	職業・役職等
安家 周一	豊中市認定こども園協議会 会長
安家 比呂志	豊中市民間保育園連合会 会長
伊藤 篤	大学教授
植村 美代子	豊中市青少年団体連絡協議会 副会長
浦 耕太郎	連合大阪豊中地区協議会 副議長
江田 泰子	豊中市民生・児童委員協議会連合会 民生・児童委員
◎ 小野 セレスタ 摩耶	大学准教授
北川 定行	豊中市私立幼稚園連合会 会長
許 輝子	一般財団法人とよなか人権文化まちづくり協会 事務局
佐々木 文子	社会福祉法人 豊中市母子寡婦福祉会 理事
須戸 裕治	豊中商工会議所 副会頭
谷村 友紀	市民
○ 中橋 美穂	大学准教授
伴野 多鶴子	豊中市地域教育協議会 会長
船越 聖美	豊中市立小学校校長会 小曾根小学校長
古井 美枝	市民
星屋 好武	豊中市手をつなぐ育成会 会長
河合 孝英	大阪府池田子ども家庭センター 所長
山崎 重彦	社会福祉法人 豊中市社会福祉協議会 副会長

◎=会長 ○=副会長

- ・こどもすこやか育みプラン・とよなか 令和元年度(2019年度)事業実施報告書
令和2年(2020年)10月発行
 - ・豊中市子ども健やか育み条例の周知
小中学校向け出前講座(小学校13校・中学校1校) 延べ14回実施 参加者 延べ1,551人
 - ・子どもの未来応援(子どもの貧困対策)に向けた取組み
子どもの居場所ネットワーク事業((特活)とよなかESDネットワークに業務委託)
子ども食堂フードデリバリー事業補助 補助対象団体6団体
 - ・子育て・子育て応援ポータルサイト「とよふあみ」の運営 アプリ登録者数 5,513人
3. ファミリー・サポート・センター事業に関する事項
- ・会員数 2,349人
(うち依頼会員 1,892人、援助会員 345人、依頼・援助会員 112人)
 - ・活動回数 1,951回
4. ワーク・ライフ・バランスの推進に関する事項
- ・ライフデザイン支援出前講座(高等学校2校) 参加者 延べ38人
 - ・イクボス宣言企業・団体登録 17団体

認 可 指 定 係

1. 特定教育・保育施設及び特定地域型保育事業の認可・確認(新規・変更・廃止)に関する事項
- | | |
|----------------|---------------------|
| ・私立保育所 | 45施設(うち新規1施設、廃止4施設) |
| ・私立幼保連携型認定こども園 | 22施設(うち新規4施設) |
| ・私立幼稚園型認定こども園 | 7施設 |
| ・私立施設型給付幼稚園 | 8施設(うち新規1施設) |
| ・公立幼保連携型認定こども園 | 25施設(うち廃止1施設) |
| ・私立小規模保育事業A型 | 15施設(うち新規2施設、廃止2施設) |
| ・私立事業所内保育事業 | 1施設(廃止1施設) |
2. 届出事業(新規・変更・廃止)に関する事項
- | | |
|-----------------|----------------------|
| ・認可外保育施設 | 77施設(うち新規15施設、廃止7施設) |
| ・一時預かり事業一般型 | 61事業(うち新規3事業、廃止2事業) |
| ・一時預かり事業幼稚園型 | 37事業(うち新規8事業) |
| ・病児保育事業体調不良時対応型 | 90事業(うち新規14事業、廃止5事業) |
| ・病児保育事業病児対応型 | 3事業 |
3. 障害福祉サービスの指定(新規・変更・更新・廃止)に関する事項
- | | |
|-------------|------------------------|
| ・障害児通所支援事業所 | 64事業所(うち新規9事業所、廃止2事業所) |
| ・障害児相談支援事業所 | 29事業所(うち新規2事業所、廃止1事業所) |
4. 民間保育所等整備事業に関する事項
- ・民間保育所等の建設費等に対する助成 補助金 2施設 384,587,000円

〔 こども相談課 〕

こども家庭相談係

1. こども家庭相談室事業に関する事項

(1) 児童虐待相談事業 児童虐待相談件数 1,049件(児童虐待対応件数と児童虐待通告件数を合わせたもの)

・子どもを守る地域ネットワーク(要保護児童対策地域協議会)

代表者会議1回、実務者会議12回、ケース会議80回

(2) こども総合相談窓口

① 家庭児童相談事業

・18歳までのこども相談専用フリーダイヤル「とよなかつ子ダイヤル」(平成28年度(2016年度)設置)

・365日24時間対応(平成29年度(2017年度)開始)

・こども専用LINE相談「とよなかつ子ライン」(令和2年(2020年度)8月設置)

・相談件数

こども総合相談窓口 種別	電話・面談 (右記除く)	子どもからの相談		計
		とよなかつ子 ダイヤル	とよなかつ子 ライン	
相談件数	2,471件	202件	154件	2,827件

・いじめ予防に関する校区研修 5回 延べ245人参加

・インターネットの利用などに関するアンケート調査の実施

令和2年9月実施 市立小学生5・6年生及び市立中学生対象 配布数16,926件、回収率65%

② 子育て心の悩み相談事業

・電話相談・来所相談 相談件数 446件(臨床心理士等が対応)

・保護者支援講座「前向き子育てプログラムトリプルP」グループ1クール セミナー2クール 延べ140人参加

・保護者支援講座「本当は怒りたくない人のためのアンガーマネジメント」24人参加

・保護者支援オンライン講座(動画配信)「非認知能力を育む」(令和3年3月)

2. 子育て短期支援事業に関する事項

施設数	実世帯数	実人数	延べ日数
6か所	20世帯	26人	282日

＜委託先＞

社会福祉法人 大阪西本願寺 常照園

社会福祉法人 松柏会 松柏学園

社会福祉法人 大阪水上隣保館 遙学園・翼・乳児院

社会福祉法人 恩賜財団済生会支部大阪済生会 大阪乳児院

発 達 支 援 係

1. 障害児施設通所に関する事項

児童発達支援		医療型 児童発達支援		放課後等 デイサービス		保育所等 訪問支援		居宅訪問型 児童発達支援		障害児 相談支援
件数	日数	件数	日数	件数	日数	件数	日数	件数	日数	件数
8,532件	46,134日	63件	582日	16,522件	115,264日	46件	59日	6件	47日	956件

- ・児童発達支援事業（個別療育）の充実
こども発達支援センター青空の利用契約者数 10人
- ・民間事業所等人材育成
障害児通所支援事業者連絡会の研修会 2回実施 参加事業所数延べ54事業所 参加者延べ72人
- ・保育士・教員等人材育成
発達支援・障害児支援者研修（公立こども園、民間保育所、私立幼稚園、公立小・中学校等）全4回実施
参加施設数75施設 参加者延べ218人

2. 障害児福祉計画の推進に関する事項

- ・豊中市医療的ケア児支援連絡会議 1回開催
- ・豊中市医療的ケア児等実態把握調査の実施
令和2年8月実施 配布数119件、有効回答率47.9%
- ・第2期豊中市障害児福祉計画の策定
- ・「豊中市障害児通所支援支給量に関する基本的な考え方」の作成

子 育 て 支 援 セ ン タ ー ほ っ ぺ

1. 保護者の悩みや不安に対する相談及び支援に関する事項

相談及び支援方法	電話	面談	計
相談件数	1,843 件	4,097 件	5,940 件 (内 利用者支援事業 349 件)

- ・ こんにちは赤ちゃん事業
訪問対象人数 3,330 人 面談人数 3,236 人 (新生児訪問含む)
- ・ 育児支援家庭訪問事業
訪問回数 419 回 154 件
- ・ 公園におけるあおぞら相談 (コロナ禍における各種事業中止に伴い主に緊急事態宣言発令期間中に実施)
開催回数 111 回

2. 身近に集える拠点づくりに関する事項

名 称	対象者	実施回数	延べ参加組数	延べ参加人数
プレイルームの開放	0歳～就学前の子どもと保護者	251 日	6,991 組	14,696 人
びよびよA	0歳～4か月の子どもと保護者	7 回	120 組	240 人
びよびよB	5か月～7か月の子どもと保護者	7 回	113 組	226 人
身体計測	8か月～就学前の子どもと保護者	8 回	153 組	311 人
転入者あ一つまれ	転入して1年以内の就学前の子どもと保護者	2 回	13 組	27 人
ふたごさんあつまれ	就学前の多胎児と保護者	2 回	5 組	15 人

- ・ 貸し館事業 784 件 (内 有料: 31 件) ほっぺルーム 1・2
- ・ 絵本貸出 新型コロナウイルス感染症の影響により中止 対象: 0歳～就学前の子どもと保護者

3. 家庭教育の充実に関する事項

講座名	内 容	回 数	延べ参加組数	延べ参加人数
1・2・3歳の育ちの講座 (絵本講座含む)	年齢別育ちや健康・関わり方	6 回	57 組	114 人
「安心感の輪」子育てプログラム	臨床心理士による保護者支援講座	48 回	244 組	411 人
いきいき子育て講座	テーマ「子育て中に起こりやすいイライラ感情をコントロールする」等	1 回	15 組	26 人
親を学ぶプログラム ベビー編	2か月～5か月までの子どもと保護者が学び合い交流する	30 回	163 組	326 人
親を学ぶプログラム パン編	就学前の子どもの父親が親について学び交流する	1 回	5 組	5 人
親を学ぶプログラム	2歳～就学前の子どもと保護者が子育てなどについて学ぶ	6 回	18 組	30 人

- ・ 出前講座 19 回 (子育てサークル、サロン研修会等)

4. 地域のつながりづくりに関する事項

・公民協働イベント

名 称	対象者	実施回数	協働団体	延べ参加組数	延べ参加人数
親子でわくわく“食育”タイム	2歳半から就学前の子どもと保護者	1回	特定非営利活動法人とよなか市民環境会議アジェンダ21	4組	8人
みんなあつまれわくわくランド	0歳～就学前の子どもと保護者	なし	*9団体	新型コロナウイルス感染症の影響により中止	

*豊中市社会福祉協議会・主任児童委員連絡会・とよなか国際交流協会・児童養護施設 翼
子育て支援センターボランティア・母子保健課・図書館・こども事業課・こども相談課

- ・地域福祉ネットワーク会議への参加 7ブロック 計7回
- ・地域福祉ネットワーク会議 こども部会 校区連絡会 13校区
(新型コロナウイルス感染症の影響により28校区 中止)
- ・地域福祉ネットワーク会議 こども部会研修会の開催 新型コロナウイルス感染拡大の影響により中止
テーマ「気持ちは言葉をさがしている～38年目の『紅茶の時間』」

5. 情報提供の充実に関する事項

- ・子育てサービスガイド(情報誌)の発行 24,000部
- ・子育てマップてくてく(情報誌)の発行 27,000部
- ・こども相談課公式ツイッターの開設

6. その他に関する事項

- ・親子の交流ひろば事業 「さくらんぼひろば」
延べ参加組数 2,326組 延べ参加人数 4,920人

児 童 発 達 支 援 セ ン タ ー

1. 児童発達支援事業及び放課後等デイサービス事業に関する事項

児童福祉法に基づき設置した福祉型児童発達支援センターの児童発達支援事業

1日の定員 70人

児童福祉法に基づき設置した放課後等デイサービス事業 1日の定員 16人

(1) 親子通所契約児数について

(単位:人)

月別 内訳	4月	5月	6月	7月	8月	9月	10月	11月	12月	1月	2月	3月	合計
親子通所 1	10	10	11	12	12	14	15	15	15	15	15	15	159
親子通所 2※	21	21	21	21	22	21	21	24	24	24	24	24	268
計	31	31	32	33	34	35	36	39	39	39	39	39	427

※併設の診療所にて医学的リハビリテーションを受診している児童のクラス

(2) 親子通所年齢別契約児数について (3月初日在籍数)

(単位:人)

年齢別 内訳	0歳	1歳	2歳	3歳	4歳	5歳	6歳	合計
親子通所 1	0	0	0	15	0	0	0	15
親子通所 2※	0	0	7	4	6	5	2	24
計	0	0	7	19	6	5	2	39

※併設の診療所にて医学的リハビリテーションを受診している児童のクラス

(3) 親子通所主要行事について

所内療育・・・療育開始式、家族参観、生活発表会等

所外療育・・・収穫活動、お別れ遠足等

(4) 小集団親子教室について

(単位:人)

月別	4月	5月	6月	7月	8月	9月	10月	11月	12月	1月	2月	3月	合計
延べ利用 児数	19 (3)	21 (4)	98 (16)	128 (19)	151 (14)	177 (24)	178 (21)	191 (21)	226 (24)	220 (24)	205 (16)	231 (25)	1845 (211)

年間延べ教室開催回数・・・・・・・・・・316回

年間利用契約児数・・・・・・・・・・53件(9件)

()内は就園後の利用児童数

(5) 放課後等デイサービスについて

(単位:人)

月別	4月	5月	6月	7月	8月	9月	10月	11月	12月	1月	2月	3月	合計
延べ利用 児数	1	0	2	8	3	4	3	1	0	1	0	0	23

利用契約児数・・・・・・・・・・3件

2. こども療育相談事業に関する事項

(1) 基本相談

(単位：人)

月別	4月	5月	6月	7月	8月	9月	10月	11月	12月	1月	2月	3月	合計
利用人数	18	23	60	78	46	72	68	25	47	41	60	25	563

(2) 療育支援(来所)

(単位：人)

月別	4月	5月	6月	7月	8月	9月	10月	11月	12月	1月	2月	3月	合計
利用人数	8	22	41	47	36	43	39	28	37	12	47	68	428

(3) 療育支援(訪問)

(単位：人)

月別	4月	5月	6月	7月	8月	9月	10月	11月	12月	1月	2月	3月	合計
利用人数	0	0	5	12	7	9	10	9	11	12	2	10	87

(4) 巡回相談

(単位：人)

月別	4月	5月	6月	7月	8月	9月	10月	11月	12月	1月	2月	3月	合計
利用人数	0	0	0	23	1	4	10	0	41	22	12	4	117

(5) 保育所等訪問支援事業・・・利用契約児数 0件

(6) 障害児相談支援事業・・・利用契約児数 55件

(7) 保護者支援事業・・・ペアレントメンター講演会 2回実施 参加者 延べ68人

市民向け講演会 参加者 18人

ペアレント・プログラム 参加者 8人

ペアレント・トレーニング 参加者 5人

3. 診療所事業に関する事項

対象 0歳～概ね18歳(必要に応じて成人対象者含む)

(1) 診療所初診受診者数

(単位：人)

月別	4月	5月	6月	7月	8月	9月	10月	11月	12月	1月	2月	3月	合計
受診者数	8	4	9	9	11	6	19	3	3	6	10	9	97

(2) 医学的リハビリテーション実施対象者数について(3月初日現在)

(単位：人)

区分	就学前	小学生	中学生	その他	合計
実施数	70	40	15	22	147

(3) 月別医学的リハビリテーション各療法別実施延べ人数について

(単位：人)

月別	4月	5月	6月	7月	8月	9月	10月	11月	12月	1月	2月	3月	合計
理学療法	191	162	349	416	328	386	368	351	364	355	369	440	4079
作業療法	80	61	129	159	132	141	142	140	146	144	123	172	1569
言語療法	26	26	49	48	45	47	51	54	54	49	57	60	566

4. 児童発達支援事業所あゆみに関する事項

児童福祉法に基づき設置した児童発達支援事業(単独通所及び個別療育)1日の定員44人

(1) 単独通所契約児数について

(単位：人)

月別	4月	5月	6月	7月	8月	9月	10月	11月	12月	1月	2月	3月	合計
契約児数	19	20	20	19	20	20	20	20	20	20	20	20	238

(2) 単独通所年齢別契約児数について (3月初日在籍数)

(単位:人)

年 齢 別	3 歳	4 歳	5 歳	6 歳	合 計
契 約 児 数	1	9	8	2	20

(3) 単独通所主要行事について

所内療育・・・療育開始式、お楽しみ会、修了式等

所外療育・・・お別れ遠足等

(4) 個別療育について

(単位:人)

月別	4 月	5 月	6 月	7 月	8 月	9 月	10 月	11 月	12 月	1 月	2 月	3 月	合 計
延べ利 用児数	9	13	16	18	22	33	23	17	28	24	28	27	258

年間利用契約児数・・・31件 (年度途中契約・年度途中契約解除児数含む)

保護者向け研修会・・・12回実施 参加者延べ83人

所属先訪問・・・延べ6回

(5) 障害児一時預かりについて

(単位:人)

月別	4 月	5 月	6 月	7 月	8 月	9 月	10 月	11 月	12 月	1 月	2 月	3 月	合 計
延べ利 用児数	31	16	19	21	25	20	23	25	24	23	25	37	289

本年度新規契約児数・・・・・・・・・・ 11件

〔 こ ど も 事 業 課 〕

運 営 管 理 係

1. 市立認定こども園に関する事項

(1)施設数

認定こども園 26 か所

(2)主な実施事業

障害児保育 26 か所 199 人

緊急一時保育事業(26 か所) 延べ利用者数 511 人/年

休日保育事業(1 か所) 延べ利用者数 449 人/年

(3)大規模工事

空調改修工事(ともだちこども園)

空調改修工事(東豊中こども園)

2. 保育士・保育所支援センターに関する事項

子育て支援員研修 2 回

復職支援セミナー 1 回

資格取得セミナー(筆記) 1 回

資格取得セミナー(実技) 1 回

民間施設就職フェア 1 回

とよなか保育士助成金交付 2 回

事 業 所 係

1. 施設型給付施設及び地域型保育給付施設に関する事項

令和2年(2020年)4月1日現在

(1)施設数

民間保育所 48 か所

私立認定こども園 25 か所

私立幼稚園 7 か所

地域型保育事業 17 か所

(2)運営助成項目

運営費補助、延長保育事業補助、病児保育事業補助、障害児保育対策補助、園外保育費補助、一時預かり事業補助、地域子育て支援活動事業補助、嘱託医手当加算補助、職員研修補助、保育士宿舎借り上げ支援事業補助、保育教諭確保のための資格等取得支援事業補助、保育士人材確保事業補助

(3)障害児保育

民間保育所（17 か所） 35 人
 私立認定こども園（20 か所） 70 人
 私立幼稚園（4 か所） 5 人

(4)一時預かり事業（一般型）

実施施設 31 か所
 延べ利用者数 14,534 人/年

(5)一時預かり事業（幼稚園型）

実施施設 22 か所
 延べ利用者数 106,261 人/年

(6)延長保育事業

19:00 まで（79 か所） 延べ利用者数 95,195 人/年
 20:00 まで（2 か所） 延べ利用者数 950 人/年

2. 家庭保育所に関する事項

(1)施設数 4 か所

3. 他市保育委託に関する事項

他市保育委託事業

令和3年(2021年)3月31日現在

市 域	委託施設	月平均初日在籍
大阪市	9 か所	10.7 人
吹田市	7 か所	44.2 人
池田市	7 か所	29.4 人
箕面市	6 か所	25.2 人
尼崎市	3 か所	3.1 人
伊丹市	2 か所	3.3 人
その他	15 か所	7.6 人
合 計	49 か所	123.5 人

初日在籍児延べ人数 1,482 人

4. 病児保育事業に関する事項

実施施設 3 か所
 延べ利用者数 1,114 人/年

5. 庄内一時保育事業に関する事項

定期利用枠 延べ利用者数 6,504 人/年
 一般利用枠 延べ利用者数 563 人/年

6. 北部一時保育事業に関する事項

定期利用枠 延べ利用者数 5,328 人/年

一般利用枠 延べ利用者数 876 人/年

7. 教育・保育の質の向上に関する事項

(1) 幼保小連携推進事業

幼保小連絡協議会 年1回(書面開催)、※第1回は中止

幼保小連絡会(17校区に分かれて) 年1回(書面等各校区で工夫して実施)、第1回は中止

幼保小連絡協議会夏期教職員研修会 中止

(2) こどものつぶやき展

参加者 357 人

(3) 子ども健やか育みフォーラム

「現在(いま)を生きる

子どもを育てる子育てとは」

新型コロナウイルス感染症拡大予防のため開催中止

8. 地域子育て支援センター事業に関する事項

地域子育て支援センター 16園、連携園 10園にて事業実施

講座名・名称	内 容・対象者	回 数	延べ参加組数	延べ参加人数
育児相談	保護者の悩み不安軽減のための相談事業	5,993 回	-	-
園開放	地域の親子が気軽に集い、ふれあう場の提供を行う	3,822 回	14,862 組	32,379 人
ぴよぴよ	0 歳児の子どもと保護者・妊婦を対象とした地域活動	156 回	1,172 組	2,381 人
わんわん	1 歳の子どもと保護者を対象とした地域活動	103 回	840 組	1,695 人
みつばち	2 歳から就学前の子どもと保護者を対象とした地域活動	29 回	257 組	570 人
育ちの講座	子どもの育ちや健康・かかわり方について話を聞き子育てにつながる機会とする	22 回	178 組	356 人
食育講座	おやつ講座・離乳食講習会	33 回	213 組	460 人

講座名・名称	内 容・対象者	回 数	延べ参加組数	延べ参加人数
こぐま	1 歳 6 か月から 2 歳未満の子どもと保護者を対象に、あそびの提供や情報提供を行う	54 回	395 組	799 人
いるか	2 歳から 3 歳未満の子どもと保護者を対象に、あそびの提供や情報提供を行う	51 回	332 組	689 人
センターで遊ぼう	家庭では経験できない遊びなど、親子で遊びを楽しむ機会を提供する	476 回	3,469 組	7,236 人

〔 子 育 て 給 付 課 〕

入 所 入 園 係

1. 階層別入所入園状況に関する事項（令和3年(2021年)3月1日現在）

(1) 市立こども園階層別入園状況について

(単位：人)

階層	第一	第二	第三	第四	第五	第六	第七	第八	計
1号認定児童	10	44	27	136	51	27			295
2号3号認定児童	71	349	138	338	695	758	263	245	2,857

(2) 民間保育所階層別入所状況について

(単位：人)

階層	第一	第二	第三	第四	第五	第六	第七	第八	計
2号3号認定児童	40	241	161	361	692	892	271	241	2,899

(3) 私立認定こども園階層別入園状況について

(単位：人)

階層	第一	第二	第三	第四	第五	第六	第七	第八	計
1号認定児童	3	111	124	900	624	598			2,360
2号3号認定児童	9	131	76	184	455	782	301	411	2,349

(4) 私立幼稚園階層別入園状況について

(単位：人)

階層	第一	第二	第三	第四	第五	第六	第七	第八	計
1号認定児童	1	59	66	483	370	226			1,205

(5) 小規模・事業所内保育所階層別入所状況について

(単位：人)

階層	第一	第二	第三	第四	第五	第六	第七	第八	計
2号3号認定児童	6	36	22	42	90	89	15	22	322

(6) 家庭保育所階層別入所状況について

(単位：人)

階層	第一	第二	第三	第四	第五	第六	第七	第八	計
2号3号認定児童	0	7	1	4	17	7	3	0	39

2. 入所入園児童の状況に関する事項（令和3年(2021年)3月1日現在 本市在住児童のみ）

(1) 市立こども園入園児童の状況について 利用定員 3,395人 初日在籍 3,152人

施設名	利用定員（人）	初日在籍（人）
北緑丘こども園	100	110
桜井谷こども園	70	81
豊南西こども園	85	81
庄内こども園	70	58
野田こども園	90	85
栄町こども園	100	82
旭丘こども園	120	137
東豊中こども園	140	139
服部こども園	70	84
東丘こども園	140	145
庄内西こども園	90	85
小曾根こども園	120	136
西丘こども園	140	138
島田こども園	210	156
高川こども園	210	196
原田こども園	140	144
螢池こども園	140	136
本町こども園	120	123
ともだちこども園	90	99
ゆたかこども園	180	159
てしまこども園	180	159
とねやまこども園	180	145
せんなりこども園	70	23
しんでんこども園	180	153
てらうちこども園	180	139
のばたけこども園	180	159

(2) 民間保育所入所児童の状況について 利用定員 2,760人 初日在籍 2,899人

施設名	利用定員（人）	初日在籍（人）
のばたけ保育園	160	178
くまのだ保育園	90	108
バンビーニくまのだ	30	32
聖ミカエル保育園	48	53
たまひ保育所	120	137
刀根山こころ保育園	80	88
あけぼのぶんぶん	45	45
わかば保育園	60	70
とうほう保育所	20	20
ほづみバブー保育園	45	43

施設名	利用定員(人)	初日在籍(人)
夢の鳥保育園	150	151
ひかり保育園	30	35
あけぼのひだまり保育園	30	33
ちびっこ保育園スカイライフ	45	44
ゆたか保育園	50	60
さくらづか保育園	120	143
あけぼの風の森保育園	60	58
あっぷるこども園	28	24
おひさま岡町保育園	50	42
おひさま保育園	90	90
くりのみ保育園	30	31
とよなかぶんかナーズリー	45	33
豊中みどりっこ保育園	25	28
いずみ保育園	60	71
おひさま岡町保育園(分園)	40	48
のばたけマミー保育園	20	21
あい保育園千里中央	90	88
アスク上新田保育園	90	106
よつばほいくえん	24	27
あけぼの保育園	40	40
豊中ひだまり保育園	39	38
あい保育園西泉丘	90	96
あい保育園寺内	90	88
東泉丘ひだまり保育園	56	53
旭丘かいせい保育園	60	59
京進のほいくえんHOPPA蛍池駅前	20	20
京進のほいくえんHOPPA少路駅前	40	40
京進のほいくえんHOPPA北桜塚	20	20
京進のほいくえんHOPPA服部緑地	20	20
トレジャーキッズふれあい緑地保育園	80	82
トレジャーキッズひがしとよなか保育園	50	50
トレジャーキッズゆうひがおか保育園	60	50
羽鷹池ひだまり保育園	79	85
中桜塚ひだまり保育園	20	24
アスク曾根南保育園	60	60
ほわいと保育園宮山町	35	45
シャイニーキッズフォルテ	30	31
シャイニーキッズアポロン	60	56
こころの森保育園	36	35

(3) 私立認定こども園入園児童の状況について 利用定員 4,994 人 初日在籍 4,709 人

施設名	利用定員 (人)	初日在籍 (人)
認定こども園せりひじり幼稚園・ひじりにじいろ保育園	485	400
幼保連携型認定こども園豊中ほづみ保育園	89	92
認定こども園追手門学院幼稚園	395	309
認定こども園ぶっこう幼稚園	210	179
幼保連携型認定こども園豊中愛光幼稚園	108	98
幼保連携型認定こども園神童幼稚園	325	333
幼保連携型認定こども園神童幼稚園 (分園)	33	33
幼保連携型認定こども園庄内こどもの杜幼稚園	160	169
認定こども園穂積幼稚園	95	93
認定こども園蛭池文化幼稚園	210	187
幼保連携型認定こども園ほうなん子ども園	135	121
幼保連携型認定こども園北丘聖愛園	175	177
あけぼの幼稚園	285	277
白鳩チルドレンセンター南丘	160	171
幼稚園型認定こども園 豊中みどり幼稚園	210	201
認定こども園 熊野田幼稚園	364	350
認定こども園 くりのみ幼稚園	300	244
幼保連携型認定こども園 てしま保育園	140	163
認定こども園あけぼのドロップス	60	67
あけぼのぼんぼこども園	150	154
アトリオとねやまこども園	110	127
豊中あけぼのこども園	80	83
アトリオみなみおかこども園	150	150
幼稚園型認定こども園東邦幼稚園	165	145
幼保連携型認定こども園 こもれびのもり	130	138
幼稚園型認定こども園 とよなか文化幼稚園	270	248

(4) 私立幼稚園入園児童の状況について 利用定員 1,360 人 初日在籍 1,205 人

施設名	利用定員 (人)	初日在籍 (人)
豊中幼稚園	180	156
曾根幼稚園	160	127
超光寺幼稚園	75	67
服部みどり幼稚園	300	251
東豊中幼稚園	360	352
春日荘聖マリア幼稚園	120	102
服部幼稚園	165	150

(5) 小規模・事業所内保育所入所児童の状況について 利用定員 306 人 初日在籍 322 人

施設名	利用定員 (人)	初日在籍 (人)
東豊中ひだまり保育園	19	20
ゆいゆい保育園	19	22
ほづみ絵本の森保育園	19	19
豊中さくら保育園	19	18
にっこりことぶき園	12	12
保育所びよびよルームとよなか園	19	19
そらのつばさ保育園	16	16
さくらんぼ保育園	19	13
アエレくまのだ	19	20
カーリーナ保育園おかまち	19	21
ぬくもりのおうち保育上新田園	19	18
豊中かなで保育園	16	16
とよなか文化さくらナースリー	12	12
おひさまっこ保育園	12	12
あいね保育園	13	12
のどか保育園	38	57
豊中たんぼぼ保育園	16	15

(6) 家庭保育所入所児童の状況について 利用定員 40 人 初日在籍 39 人

施設名	利用定員 (人)	初日在籍 (人)
すぎもと家庭保育所	10	9
さわだ家庭保育所	9	9
しらい家庭保育所	12	12
みたに家庭保育所	9	9

家 庭 給 付 係

1. 児童手当に関する事項

区 分	支 給 額	
	延べ支給児童数	金 額
3歳未満	116,427人	1,601,965,000円
3歳以上小学校修了前	404,480人	3,762,745,000円
中学生	124,586人	1,075,740,000円
合 計	645,493人	6,440,450,000円

2. 児童扶養手当に関する事項

区 分	支 給 額		
	延べ支給児童数	金 額	
全 額 支 給	19,529人	846,058,390円	
一 部 停 止	12,621人	364,624,210円	
加 算 額	2子加算	12,426人	118,881,980円
	3子加算	3,749人	22,171,290円
13条の2	340人	8,376,060円	
13条の3	247人	6,626,640円	
13条の2かつ3	0人	0円	
合 計	48,912人	1,366,738,570円	

3. ひとり親家庭自立支援給付金事業に関する事項

区 分	件 数	支 給 額
自立支援教育訓練給付金	3件	164,437円
高等職業訓練促進給付金	17件	16,098,000円

4. ひとり親家庭高等学校卒業程度認定試験合格支援事業に関する事項

区 分	件 数	支 給 額
受 講 申 込	1件	0円
修 了	0件	0円
合 格	0件	0円

5. 養育費確保のための補助金に関する事項

区 分	件 数	支 給 額
公正証書等作成促進補助金	8件	145,675円
養育費保証促進補助金	1件	13,650円

6. 母子父子寡婦福祉資金の貸付に関する事項

区 分	申 込	決 定
修 学 資 金	5件	5件
就 学 支 度 資 金	0件	0件

7. 助産施設への入所に関する事項

施設数	件数	措置日数
4か所	18件	116日

8. 母子家庭等の相談に関する事項

内 容	件 数
生活一般 (就労・家庭紛争・住宅等)	409件
児 童 (養育教育等)	30件
生活援護 (貸付・児童扶養手当等)	611件
そ の 他 (母子生活支援施設等)	2件
合計	1,052件

9. 母子生活支援施設への入所に関する事項

施設数	実世帯数	実人数	延べ世帯数	延べ人数
0か所	0世帯	0人	0件	0人

10. 母子父子福祉センターに関する事項

母子父子福祉相談 346件 (うち弁護士による法律相談60件、専門相談員による相談31件)

就労支援講座 63回 延べ参加人数 471人

学習支援講座 48回 延べ参加人数 655人

レクリエーション事業 2回 延べ参加人数 69人

<内 訳>

クリスマス会 実施日 令和2年(2020年)12月13日
場 所 母子父子福祉センター
参加人数 40人

子ども服リサイクル 実施日 令和3年(2021年)2月14日
場 所 母子父子福祉センター
参加人数 29人

11. 母子父子自立支援プログラム策定事業に関する事項

相談件数 17件
プログラム策定件数 7件

12. ひとり親家庭等日常生活支援事業に関する事項

区 分	利用世帯数	延べ利用回数
生活援助※1	2世帯	6回
子育て支援※2	7世帯	36回

※1ヘルパー派遣

※2ファミサボ利用料補助(平成29年8月から実施)

13. ひとり親家庭医療に関する事項

(1) 受給者の状況

区分	世帯数	国保	社保	後期高齢	計
医療証交付者	2,428 世帯	2,618 人	3,302 人	5 人	5,925 人

(2) 医療費の助成状況

ア. 保険別の状況

区分	国保	社保	後期高齢	計	(年間)1人当り諸率
件数	26,312 件	39,406 件	111 件	65,829 件	11.1 件
金額	66,936,240 円	106,046,941 円	651,545 円	173,634,726 円	29,306 円

イ. 診療種類別の状況

区分	入院	入院外	歯科	調剤	その他	計
件数	266 件	32,218 件	10,380 件	18,894 件	4,071 件	65,829 件
金額	15,449,900 円	64,181,123 円	39,832,224 円	43,718,525 円	10,452,954 円	173,634,726 円

14. 子ども医療に関する事項

(1) 受給者の状況

区分	国保	社保	計
医療証交付者	7,524 人	56,950 人	64,474 人

(2) 医療費の助成状況

ア. 保険別の状況

区分	国保	社保	計	(年間)1人当り諸率
件数	67,461 件	617,485 件	684,946 件	10.6 件
金額	128,274,184 円	1,138,207,697 円	1,266,481,881 円	19,643 円

イ. 診療種類別の状況

区分	入院	入院外	歯科	調剤	その他	計
件数	4,094 件	345,267 件	111,544 件	214,221 件	9,820 件	684,946 件
金額	162,641,272 円	501,818,162 円	260,037,026 円	318,333,309 円	23,652,113 円	1,266,481,881 円

※端数処理の関係で合計が合致しない場合がある。

(3) 入院時食事療養標準負担額の助成状況

区分	乳幼児医療対象者
件数	2,848 件
金額	16,624,435 円

15. 新型コロナウイルス感染拡大に伴う子育て世帯向け臨時給付金に関する事項

(1) 子育て世帯生活支援特別給付金

支給件数	支給額
8,952 件	447,600,000 円

(2) 子育て世帯への臨時特別給付金 (国制度)

支給件数	対象児童数	支給額
29,154 件	47,224 人	472,240,000 円

(3) 子育て応援特別給付金

支給件数	対象児童数	支給額
2,965 件	9,315 人	93,150,000 円

(4) ひとり親世帯臨時特別給付金 (国制度)

支給件数	対象児童数	支給額
7,461 件	8,860 人	459,330,000 円

都市計画推進部

□組織構成と主な業務内容

課名	主な業務内容	収録事項
住宅課	部の総括事務。 住宅施策に係る企画調整。空き家対策に関する事業。住宅に関する相談・啓発。住宅セーフティネットの推進。市営住宅の入居者の募集、家賃・敷金等の調定、徴収。市営住宅長寿命化計画に基づく建替・維持修繕。サービス付き高齢者向け住宅の登録等。	(総務企画係) 1 住宅施策に係る企画調整 2 総合的な空き家対策方針に基づく事業 3 住宅相談・啓発 4 住宅セーフティネットの推進 (住宅管理係) 1 市営住宅の入居者募集 2 市営住宅の家賃徴収 3 市営住宅の駐車場使用料徴収 4 市営住宅の明渡訴訟 5 市営住宅長寿命化計画の推進 6 市営住宅の一時避難住戸の提供 7 サービス付き高齢者向け住宅の登録等
都市計画課	都市計画の調査・立案。都市計画の決定等。地区計画等の啓発及び決定等。 都市計画の調整。都市計画審議会。建築審査会。開発審査会。まちづくり支援制度の調査・研究。まちづくりの支援に係る企画及び調整。土地利用に係る各種制度等の啓発。 都市景観形成に係る助言・指導。都市景観・屋外広告物審議会。都市景観行為規制判定委員会。都市景観に係る企画及び調整。	(都市計画係) 1 都市計画決定 2 都市計画の証明 3 都市計画マスタープランに係る施策の推進 (地区まちづくり係) 1 土地利用の調整に関する仕組みづくり 2 豊中市都市計画審議会 3 豊中市建築審査会 4 豊中市開発審査会 5 地区計画等の啓発 6 まちづくりのための各種事業の調査研究等 7 まちづくりの支援に係る企画及び調整 8 まちづくり活動支援事業(啓発活動事業) 9 まちづくり活動支援事業(団体活動支援事業) (景観形成係) 1 豊中市都市景観・屋外広告物審議会 2 豊中市都市景観行為規制判定委員会 3 都市景観に係る企画及び調整 4 景観計画区域内における行為の届出 5 都市景観形成推進地区の指定 6 風致地区内行為許可 7 屋外広告物許可及び屋外広告業登録
都市整備課	市街地整備事業の調査・計画・施行及び住民組織との連絡調整。駅前再開発地区自動車駐車場の運営管理。 都市・地域拠点の活性化の推進。千里ニュータウンの再生に関する調査及び計画、住宅等の建替えに係る調整、千里中央地区に係る関係団体等との連絡調整。	(南部整備係) 1 市街地整備の計画等(庄内・豊南町地区) 2 庄内・豊南町地区再開発協議会 3 市街地整備事業(庄内・豊南町地区) (市街地整備係) 1 市街地整備事業(服部天神駅周辺地区) 2 駅前再開発地区自動車駐車場 3 都市・地域拠点の活性化の推進 (千里ニュータウン係) 1 千里ニュータウンの住宅等の建替えに係る調整 2 千里ニュータウンに係る関係機関との連絡調整 3 千里ニュータウンの再生に関する調査及び計画
開発審査課	開発行為及び宅地造成工事の指導・許可・完了検査。豊中市土地利用の調整に関する条例に基づく開発行為等の協議。道路位置の指定。	(開発審査係・開発検査係) 1 開発行為の許可・協議 2 建築承認 3 宅地造成工事の許可・協議 4 開発行為及び宅地造成工事の完了検査 5 道路位置の指定 6 優良宅地認定申請の審査

		<p>7 都市計画法第 53 条許可</p> <p>8 土地利用の調整に関する条例に基づく開発行為等の協議</p>
建築審査課	<p>建築基準法等許可申請書受付、許可書の交付。建築許可、確認の事前相談・指導。公聴会。確認申請書、中間検査申請書、完了検査申請書、届出書等の受付。確認済証、中間検査合格証、検査済証の交付。確認申請書、届出書の審査。建築設備の審査。建築物等の現場検査。長期優良住宅の認定。耐震診断・耐震改修・耐震設計・除却、吹付けアスベスト調査・除去に係る補助。低炭素建築物新築等計画の認定。</p>	<p>(管理係)</p> <p>1 建築確認等の申請</p> <p>2 優良住宅の認定</p> <p>3 既存民間建築物耐震診断補助</p> <p>4 木造住宅耐震改修補助</p> <p>5 木造住宅耐震設計補助</p> <p>6 震災対策木造住宅除却補助</p> <p>7 ブロック塀等撤去補助</p> <p>8 分譲マンション耐震設計・耐震改修補助</p> <p>(建築審査係)</p> <p>1 確認申請の審査</p> <p>2 計画通知の審査</p> <p>3 建築物等の現場検査</p> <p>4 用途変更の工事完了届</p> <p>5 長期優良住宅の認定</p> <p>6 建築物の定期調査報告</p> <p>7 住宅金融支援機構に係る通知書の交付</p> <p>(建築指導係)</p> <p>1 建築基準法の許可申請</p> <p>2 公聴会の開催</p> <p>3 建築基準法の認定指定申請</p> <p>(設備係)</p> <p>1 確認申請の設備審査</p> <p>2 計画通知の設備審査</p> <p>3 建築設備等の現場検査</p> <p>4 高層建築物等に係る防災計画の指導</p> <p>5 建築設備等の定期検査報告</p> <p>6 吹付けアスベスト調査補助</p> <p>7 吹付けアスベスト除去補助</p> <p>8 建築物省エネ法の届出</p> <p>9 低炭素建築物の認定</p>
建築安全課	<p>違反建築物の指導及び処分。開発行為及び宅地造成工事の違反行為の指導及び処分。保安上危険な建築物等の指導。建築現場のパトロール。建設リサイクル法の届出・通知の受付。管理不全空き家等の指導及び啓発。</p>	<p>1 現場調査</p> <p>2 違反建築物等への指導、処分</p> <p>3 建設リサイクル法の届出・通知</p> <p>4 管理不全空き家等への指導、啓発</p>
中高層建築調整課	<p>豊中市中高層建築物等の建築等に係る紛争の予防及び調整等に関する条例に基づく紛争の予防・調整。豊中市ラブホテル建築規制条例に基づく建築規制。バリアフリー法に基づく特定建築物の認定。大阪府福祉のまちづくり条例に基づく事前協議及び完了届の受付。開発行為、建築行為に関する通報・相談等に対する指導等。</p>	<p>1 豊中市中高層建築物等の建築等に係る紛争の予防及び調整等に関する条例に基づく届出等</p> <p>2 豊中市中高層建築物等紛争あっせん委員会・調停委員会</p> <p>3 豊中市ラブホテル建築規制条例に基づく旅館等建築計画届出書</p> <p>4 バリアフリー法に基づく認定申請</p> <p>5 大阪府福祉のまちづくり条例に基づく事前協議等</p> <p>6 開発行為、建築行為に関する通報・相談等に対する指導等</p> <p>7 開発行為等にとまなう標識設置</p>

□令和2年度(2020年度)の主な取組み ～活動概要～

住宅課

三世代同居・近居支援事業として、市外在住の子育て世帯が、市内に住む親世帯と同居・近居するための住宅取得費用やリフォーム費用に対する補助金交付事業を開始した。

総合的な空き家対策方針に基づき、空き家情報提供事業や空き家対策連絡会議を実施するとともに、固定資産税納税通知書へ空き家の相続登記に関するチラシを同封し、啓発を行った。

住宅相談・啓発事業として、協働事業による住まいと暮らしの相談やオンライン住宅フェアを実施した。また、分譲マンション管理セミナーの開催に代え、市内の分譲マンション管理組合に向けて、分譲マンションの管理等についてまとめた冊子を配布した。

豊中市居住支援協議会において、低額所得者や高齢者、障害者など住宅確保要配慮者の民間賃貸住宅への円滑な入居を支援した。

市営住宅の適正な運営管理を図るため、長期滞納者に対して「催告並びに条件付賃貸借契約解除通知書」を送付し、滞納解消を図った。また、5年間の指定管理委託期間の5年目にあたるため、豊中市市営住宅指定管理者選定評価委員会による次期指定管理者の選定を行った。

市営住宅長寿命化計画に沿って、消防設備改修工事等の計画修繕および空家補修工事・緊急修繕等を実施した。また、岡町北住宅1・2棟の建替えについては、岡町北住宅新棟の建設工事に着手し、あわせて、西谷住宅1～4棟入居者の住替え移転を進めた。

新型コロナウイルス感染症拡大の影響による解雇等により、住宅の退去を余儀なくされている方を対象に、市営住宅の空家を一時避難住戸として提供した。

高齢者の居住安定に向け、サービス付き高齢者向け住宅の登録審査を実施した。

都市計画課

第2次豊中市都市計画マスタープランで示す都市空間の将来像の実現に向け、適切な土地利用誘導を進めるため、立地適正化計画に基づく届出制度を運用するとともに、窓口等において各誘導区域の位置付けや考え方について周知を行った。また、生産緑地地区の都市計画変更を行った。

地区計画等については、制度の啓発や住民等の活動への支援、案の検討・協議などを新千里西町3丁目地区等で行った。また、地区まちづくり条例に基づく、構想実現化の支援を行った。そして、まちづくりの初動期支援や、WEB座談会の開催・情報誌の発行などの啓発も行った。

都市景観形成推進事業の取組みの一つとして、とよなか百景をPRするため「景観めぐらんマップ」を作成し公表した。景観法又は豊中市都市景観条例による景観計画区域内における行為の届出に関する助言、指導、協議を行った。そして、屋外広告物法及び豊中市屋外広告物条例に基づく許可申請等の審査及び許可、風致地区内における建築等の規制に関する条例に基づく許可申請等の審査及び許可を行った。

都市整備課

庄内・豊南町地区において防災性の向上及び住環境の改善を図るため、木造住宅等の除却費補助、密集市街地総合防災事業再評価資料作成業務委託、大島町地区主要生活道路の整備工事・用地測量・用地鑑定・用地取得・物件補償、庄本町第25号線の不動産鑑定委託を行った。また、神崎川駅周辺のまちづくり構想策定の検討を行った。

服部天神駅周辺地区において、駅前広場整備に向けて関係地権者等と協議・調整を進めながら、街路事業及び土地区画整理事業認可の取得に向けて実施設計等を行った。

駅前再開発地区自動車駐車場である豊中駅西・螢池駅西自動車駐車場の運営管理等を行った。また、螢池駅西自動車駐車場については、公募型プロポーザル方式により事業者を選定し、民営化を行った。

都市・地域拠点の活性化の推進については、岡町駅東地区では都市再生整備計画に基づき福祉会館の実施計画に合わせて建て替えに必要な補助金の申請手続きを行った。

また、豊中駅周辺地区では、豊中駅前まちづくり推進協議会と意見交換を行いながら交通シミュレーションと「豊中駅周辺再整備構想」素案の作成を行った。

千里中央地区活性化協議会において、千里中央地区活性化ビジョンに示したまちづくりのため、千里中央地区活性化基本計画の実現に向けた取組みを行った。また、東町中央ゾーンの街区一体化に向けた再整備の推進として、土地区画整理事業の事前検討を行った。

千里ニュータウン低層住宅地区における地区計画策定への誘導・支援を行った。

吹田市・豊中市千里ニュータウン連絡会議として、千里ニュータウンまちづくり市民ネットワー

クの支援の一環として千里キャンドルロード2020、せんちゅう芝生 Night Theater の支援を行った。
近隣センターについては、新千里東町近隣センター市街地再開発事業の一期工事を完了した。

開発審査課

都市計画法、宅地造成等規制法に基づく許可申請等の審査及び許可、豊中市土地利用の調整に関する条例に係る開発行為等の届出についての助言、指導、協議を行った。

また、開発行為及び宅地造成工事の完了検査、豊中市土地利用の調整に関する条例の開発行為等に係る工事の現場確認を行うとともに、梅雨前の5月の宅地防災月間には宅地造成に伴う災害を未然に防ぐための宅地防災合同パトロールを実施した。

建築審査課

豊中市土地利用の調整に関する条例に係る建築行為等の届出、建築基準法に基づく許可申請等の審査及び許可、建築物及び建築設備等に係る確認申請等の審査、中間・完了検査、建築物省エネ法に基づく届出、長期優良住宅の認定、低炭素建築物新築等計画の認定に関する事務を行った。

建築物や建築設備の定期調査報告・検査報告の受理を行った。

住宅・建築物耐震改修促進計画の中間検証を行った。計画に沿って、耐震相談業務や耐震診断・耐震改修・耐震設計・除却の補助を行った。また、吹付けアスベストに関しては、除去の補助を行った。

建築安全課

建築確認された工事現場を定期的にパトロールすることにより、中間検査・完了検査の受検啓発を行い違反建築の未然防止を図るとともに、市民等からの情報提供により違反建築物や保安上危険な建築物等に対する是正指導および管理不全空き家等に対する適切な維持管理の啓発、指導、助言などを行った。また、違反建築防止週間中にリーフレットの配布等やパトロールによる違反建築防止の啓発活動や建築相談室の設置、建設リサイクル法に基づく分別解体工事の届出の受付業務を行った。

中高層建築調整課

豊中市中高層建築物等の建築等に係る紛争の予防及び調整等に関する条例に基づき、建築主と近隣住民の間の紛争を未然に防止するため指導を行うとともに、当該紛争の防止に向けた調整を行った。また、大阪府福祉のまちづくり条例に基づく事前協議及び開発行為や建築行為に関する通報・相談等に対する指導等を行った。

〔 住 宅 課 〕

総務企画係

1. 住宅施策に係る企画調整に関する事項

- 三世代同居・近居支援事業の実施 補助金交付件数 20件

2. 総合的な空き家対策方針に基づく事業に関する事項

- 空き家の適切な維持管理の啓発 1回(市内全自治会へチラシを送付)
- 空き家対策連絡会議の実施 1回(構成団体数12団体)
- 空き家情報提供事業の実施

空き家登録	159件
(件数は本年度までの通算値) 利活用希望登録	57件
ファン登録	73件
マッチング	4件

3. 住宅相談・啓発に関する事項

(1)分譲マンション維持管理相談に関する事業

- ガイドブック「そおなんや!マンションシリーズ」vol.1の配布(市内約700のマンション管理組合)

(2)住生活コーディネーター養成・活用プロジェクト(協働事業)

- 住まいと暮らしの相談(相談件数 211件)
- オンライン住宅フェアの開催 1回(ページアクセス数 623回)

4. 住宅セーフティネットの推進に関する事項

- 豊中市居住支援協議会総会の開催 2回(不動産事業者2団体、福祉事業者3団体、豊中市3部局参加)
- 豊中市居住支援協議会だより(活動概要や実績についてまとめた動画を協議会ホームページ内に掲載)
- 豊中市居住支援協議会相談窓口における対応件数 404件、入居件数 61件
- 住宅確保要配慮者の入居を拒まない賃貸住宅の新規登録件数 66件564戸(登録総数75件1,168戸)

住 宅 管 理 係

1. 市営住宅の入居者募集に関する事項

募 集 戸 数	応 募 者 数	公 開 抽 選		
		抽 選 日	場 所	
26 戸	289 人	令和2年6月11日	第二庁舎3階大会議室	※1
21 戸	291 人	令和2年10月8日	第二庁舎3階大会議室	※2
29 戸	239 人	令和3年2月2日	第二庁舎3階大会議室	※3

※1 令和2年 5月7日から5月20日まで募集したもの。

※2 令和2年 9月1日から9月14日まで募集したもの。

※3 令和3年 1月5日から1月19日まで募集したもの。

2. 市営住宅の家賃徴収に関する事項

区分	調定済額	収入済額	不納欠損額	収入未済額	収納率
現年度	513,792,393 円	511,657,517 円	0 円	2,134,876 円	99.6%
過年度	25,206,930 円	4,667,523 円	1,416,287 円	19,123,120 円	18.5%

3. 市営住宅の駐車場使用料徴収に関する事項

区分	調定済額	収入済額	不納欠損額	収入未済額	収納率
現年度	59,205,699 円	58,945,699 円	0 円	260,000 円	99.6%
過年度	4,650,143 円	692,000 円	0 円	3,958,143 円	14.9%

4. 市営住宅の明渡訴訟に関する事項

明渡訴訟件数 1件

5. 市営住宅長寿命化計画の推進に関する事項

市営住宅管理状況

住 宅 名	実 施 内 容
岡町北住宅1・2棟	建設工事
宮山住宅	集会所外装改修工事
服部西住宅	消防設備改修工事
岡町北住宅	駐車場ブロック塀改修工事
二葉住宅	ブロック塀改修工事
新千里南第2住宅	ブロック塀改修工事、給排水衛生設備改修工事

6. 市営住宅の一時避難住戸の提供に関する事項

確保戸数 5戸

延べ入居件数 2件

7. サービス付き高齢者向け住宅の登録等に関する事項

サービス付き高齢者向け住宅 新規登録件数 3件

立入検査件数 0件

〔 都 市 計 画 課 〕

都 市 計 画 係

1. 都市計画決定に関する事項

- 北部大阪都市計画新千里北町2丁目地区地区計画の決定
- 北部大阪都市計画生産緑地地区の変更
- 北部大阪都市計画区域の整備、開発及び保全の方針の変更

2. 都市計画の証明に関する事項

- 申込件数 2件 (発行部数 2通)

3. 都市計画マスタープランに係る施策の推進に関する事項

- 豊中市立地適正化計画に基づく届出件数 (開発3件、建築3件)

地 区 ま ち づ く り 係

1. 土地利用の調整に関する仕組みづくりに関する事項

会議の開催状況

都市計画まちづくり委員会	0回
都市計画推進委員会	0回

2. 豊中市都市計画審議会に関する事項

(1) 審議会委員について(委員16人)

区 分	氏 名	職 業 等	区 分	氏 名	職 業 等	
学識経験者 (審議会条例第3条第1項第1号)	◎久 隆浩	大学教授	市議会議員 (同第3条第1項第2号)	五十川 和洋		
	○澤木 昌典	大学院教授		北之坊 晋次		
	岡 絵理子	大学教授		白岩 正三		
	重村 達郎	弁護士		高木 公香		
	林 倫子	大学准教授		中島 紳一		
	水上 英雄	豊中商工会議所会頭		横尾 しずか		
	森 彰男	農業委員会委員				
	柳原 崇男	大学准教授				
				市民 (同第3条第1項第3号)	中根 慎治	
					藤井 加代子	

注：◎印は会長、○印は会長代理

(2) 審議会の開催 2回

3. 豊中市建築審査会に関する事項

(1) 委員の構成(委員7人)

区分	氏 名	職 業 等	備 考
会長	吉村 英祐	大学特任教授	
会長代理	佐藤 由美	大学教授	
委員	佐野 こずえ	大学講師	
〃	高木 実	元豊中市まちづくり推進部長	
〃	橋寺 知子	大学准教授	
〃	吉田 俊明	研究所主任研究員	
〃	和田 義之	弁護士	

(2) 審査会の開催 3回

4. 豊中市開発審査会に関する事項

(1) 委員の構成(委員7人)

区分	氏 名	職 業 等	備 考
会長	吉村 英祐	大学特任教授	
会長代理	佐藤 由美	大学教授	
委員	佐野 こずえ	大学講師	
〃	高木 実	元豊中市まちづくり推進部長	
〃	橋寺 知子	大学准教授	
〃	吉田 俊明	研究所主任研究員	
〃	和田 義之	弁護士	

(2) 審査会の開催 0回

5. 地区計画等の啓発に関する事項

- 地区計画等推進活動費助成 1 地区
- コンサルタント派遣 1 地区
- 地区計画案の検討・調整 8 地区

6. まちづくりのための各種事業の調査研究等に関する事項

地区まちづくり条例に基づく、構想実現化の支援やまちづくり初動期の支援について検討を進めた。

7. まちづくりの支援に係る企画及び調整に関する事項

(1) まちづくり委員会 (委員 10 人)

区 分	氏 名	職 業 等
会長	野崎 隆一	NPO法人理事長・コンサルタント会社代表
会長代理	澤木 昌典	大学院教授
委員	伊丹 康二	大学准教授
〃	木多 道宏	大学院教授
〃	久保 由加里	大学教授
〃	豊田 祐輔	大学准教授
〃	根津 昌彦	コンサルタント会社代表
〃	水嶋 晶子	コンサルタント会社取締役
〃	黒田 久美子	公募市民
〃	前中 史雄	公募市民

(2) 委員会の開催 2 回

8. まちづくり活動支援事業 (啓発活動事業) に関する事項

- (1) まちづくりセミナー 新型コロナウイルス感染症の影響により中止
- (2) まちづくり活動ハンドブック「まちづくりのいろは」の制作
- (3) 情報誌「とよなか♪まちづくり手帖」の発行 1 回
- (4) セミナー記録・貸出用DVDの制作 0 回

9. まちづくり活動支援事業 (団体活動支援事業) に関する事項

(1) WEB座談会の開催

開催回数	参加者数
WEB座談会 1 回	65 人

(2) まちづくりアドバイザー派遣 0 回派遣

景 観 形 成 係

1. 豊中市都市景観・屋外広告物審議会に関する事項

(1) 委員の構成（委員15人）

区分	氏 名	職 業 等	備 考
会長	加藤 晃規	大学名誉教授	
会長代理	若本 和仁	大学院准教授	
委員	岡 絵理子	大学教授	
〃	加我 宏之	大学院教授	
〃	田中 一成	大学教授	
〃	林 倫子	大学准教授	
〃	福田 知弘	大学院准教授	
〃	水野 優子	大学准教授	
〃	石川 哲朗	事業者(大阪屋外広告美術協同組合)	
〃	加藤 精一	事業者(大阪府建築士事務所協会)	
〃	材寄 法子	事業者(大阪府建築士会)	
〃	山西 洋一	事業者(豊中商工会議所副会頭)	
〃	岡田 健吾	公募市民	
〃	森田 昇司	公募市民	
〃	板田 昌彦	大阪府職員	

(2) 審議会の開催 2回

2. 豊中市都市景観行為規制判定委員会に関する事項

(1) 委員の構成（委員5人）

区分	氏 名	職 業 等	備 考
会長	久 隆浩	大学教授	
会長代理	山下 淳	大学教授	
委員	岩田 三千子	大学教授	
〃	浦田 知温	弁護士	
〃	若本 和仁	大学院准教授	

(2) 委員会の開催 0回

3. 都市景観に係る企画及び調整に関する事項

- (1) とよなか百景をPRするため「景観めぐらんマップ」を作成し公表した。
- (2) 景観スポット再発見スケッチ講座の開催 4回
- (3) とよなか界限スケッチ展の開催
- (4) 情報誌「とよなか♪まちづくり手帖（景観特集）」の発行 1回

4. 景観計画区域内における行為の届出に関する事項

行為の種類	建築物	工作物	広告物	開発行為	合 計
届出件数	45 件	3 件	0 件	32 件	80 件

注：1つの届出書で行為の種類が複数の場合は、種類別に算定。

都市景観デザイン相談 6回開催

5. 都市景観形成推進地区の指定に関する事項

- ・新千里北町2丁目地区の指定

6. 風致地区内行為許可に関する事項

許 可 件 数	59 件
---------	------

7. 屋外広告物許可及び屋外広告業登録に関する事項

(1) 屋外広告物許可

区 分	新 規	変 更	継 続	計
許可件数	32 件	60 件	389 件	481 件

注：許可件数は、前年度受付分を含む。

(2) 屋外広告業登録

豊中市に対する登録件数	0 件
特例の届出件数	28 件

〔 都 市 整 備 課 〕

南部整備係

1. 市街地整備の計画等（庄内・豊南町地区）に関する事項

- 密集市街地総合防災事業再評価資料作成支援業務委託
- 神崎川駅周辺まちづくり構想策定支援業務委託

2. 庄内・豊南町地区再開発協議会に関する事項

庄内・豊南町地区再開発協議会等の開催

区 分	事 項	協議会・役員会等の開催
	庄内南部地区再開発協議会	1回
	庄内北部地区再開発協議会	1回
	庄内西部地区再開発協議会	1回
	庄内東部地区再開発協議会	1回
	豊南町地区まちづくり協議会	1回

3. 市街地整備事業（庄内・豊南町地区）に関する事項

(1) 庄内・豊南町地区住宅市街地総合整備事業

- 木造住宅等の除却費補助 112件、327戸
- 大島町地区主要生活道路の整備工事・用地測量・用地鑑定・用地取得・物件補償
- 庄本町第25号線不動産鑑定委託

市 街 地 整 備 係

1. 市街地整備事業（服部天神駅周辺地区）に関する事項

○服部天神駅周辺地区沿道整備街路事業に係る包括支援業務委託（令和2～6年度）

2. 駅前再開発地区自動車駐車場に関する事項

○利用状況

駐 車 場 名	利用台数（定期利用込み）	供 用 開 始
豊中駅西自動車駐車場	77,322 台	平成12年11月
螢池駅西自動車駐車場	68,863 台	平成15年 4月

3. 都市・地域拠点の活性化の推進に関する事項

- 令和2年度豊中駅周辺再整備構想策定支援業務委託
- 豊中駅周辺再整備構想策定に向けた意見交換会の実施

千里ニュータウン係

1. 千里ニュータウンの住宅等の建替えに係る調整に関する事項

- (1) 「豊中市千里ニュータウン地区住環境保全に関する基本方針」に基づく指導件数

戸建住宅	28件
集合住宅	1件

- (2) 土地建築利用のルールづくり

千里ニュータウン低層住宅地区における地区計画策定への誘導・支援

2. 千里ニュータウンに係る関係機関との連絡調整に関する事項

- (1) 吹田市・豊中市千里ニュータウン連絡会議

ア. 構成 吹田市、豊中市

イ. 開催数 総会 1回、事務局会議 8回

ウ. 事業

○千里ニュータウンにおけるまちづくり活動の支援

千里キャンドルロード2020の支援

○千里ニュータウン基礎資料集の作成・公開

○千里ニュータウンに関する資料の整理・収集

○千里ニュータウン情報館・オンラインセミナーの開催

- (2) 千里ニュータウン再生連絡協議会

ア. 構成 大阪府、吹田市、豊中市、公益財団法人大阪府都市整備推進センター、都市再生機構、大阪府住宅供給公社

イ. 開催数 協議会 2回、幹事会 2回

3. 千里ニュータウンの再生に関する調査及び計画に関する事項

- (1) 千里中央地区活性化協議会

千里中央地区活性化ビジョンに示したまちづくりのため、千里中央地区活性化基本計画の実現に向けた取組みを行った。

協議会開催数 2回

エリアマネジメント部会開催数 1回

開発部会開催数 1回

- (2) 千里中央地区の再整備

東町中央ゾーンの街区一体化に向けた再整備の推進として、土地区画整理事業の事前検討を行った。

検討会 2回

- (3) 近隣センター活性化支援事業

新千里東町近隣センターの移転建替えに向けて、関係機関との調整を図り、市街地再開発事業として一期工事(商業+住宅棟)を完了した。また、住民ワークショップ等を経て、地区会館棟の設計を行った。

開催数 総会 1回、理事会 7回、検討会 0回(新型コロナウイルス感染症拡大の影響により中止)

〔 開 発 審 査 課 〕

開 発 審 査 係 ・ 開 発 検 査 係

1. 開発行為の許可・協議に関する事項

面積 (ha)	0.1 未満	0.1～ 0.3 未満	0.3～ 0.6 未満	0.6～ 1.0 未満	1.0～ 3.0 未満	3.0 以上	計
許可件数	15 件	11 件	7 件	2 件	0 件	0 件	35 件
変更許可件数	3 件	4 件	5 件	1 件	0 件	1 件	14 件

注：件数は、前年度受付分を含む。

2. 建築承認に関する事項

区 分	受 付	承 認
都市計画法第37条	2 件	2 件

注：承認件数は、前年度受付分を含む。

3. 宅地造成工事の許可・協議に関する事項

切土・盛土の 面積 (ha)	0.05 未満	0.05～ 0.1 未満	0.1～ 0.2 未満	0.2～ 0.5 未満	0.5～ 1.0 未満	1.0 以上	計
許可件数	5 件	0 件	0 件	0 件	0 件	0 件	5 件
変更許可件数	3 件	0 件	0 件	2 件	0 件	0 件	5 件

注：件数は、前年度受付分を含む。

4. 開発行為及び宅地造成工事の完了検査に関する事項

区 分	受 付	交 付
都市計画法第36条	36 件	36 件
宅地造成等規制法第13条	4 件	6 件

注：交付件数は、前年度受付分を含む。

5. 道路位置の指定に関する事項

指定・廃止 件数・延長	指定受付	指 定	廃止受付	廃 止
件 数	4 件	4 件	5 件	5 件
延 長	67.97m	67.97m	114.74m	114.74m

注：指定件数及び廃止件数・延長は、前年度受付分を含む。

6. 優良宅地認定申請の審査に関する事項

受 付 件 数	0 件
許 可 件 数	0 件

注：許可件数は、前年度受付分を含む。

7. 都市計画法第53条許可に関する事項

受 付 件 数	9 件
許 可 件 数	11 件

注：許可件数は、前年度受付分を含む。

8. 土地利用の調整に関する条例に基づく開発行為等の協議に関する事項

種 別	事前相談	協議申出書	協議内容確認書	工事着手届	工事完了届	適合通知書
第2条第5号ア	37 件	30 件	31 件	33 件	19 件	19 件
第2条第5号イ	1 件	0 件	2 件	2 件	3 件	3 件
第2条第5号ウ	2 件	2 件	2 件	2 件	3 件	3 件
第2条第5号エ	26 件	28 件	27 件	20 件	18 件	14 件
計	66 件	60 件	62 件	57 件	43 件	39 件

注：協議内容確認書件数は、前年度協議申出書受付分を含む。適合通知書件数は、前年度工事完了届出受付分を含む。

〔 建築審査課 〕

管理係

1. 建築確認等の申請に関する事項

(単位：件)

区 分		受 付 件 数			交 付 件 数		
		豊中市	指定確認 検査機関	計	豊中市	指定確認 検査機関	計
確 認 申 請 書	建築物	2	1,369	1,371	2	1,360	1,362
	建築設備	1	44	45	1	44	45
	工作物	0	15	15	0	15	15
	計	3	1,428	1,431	3	1,419	1,422
計 画 通 知 書		24		24	26		26
中 間 検 査 申 請 書		9	1,655	1,664	11	1,663	1,674
完 了 検 査 申 請 書		27	1,298	1,325	27	1,304	1,331
仮使用認定申請書		1	1	2	1	1	2

注：交付件数は、前年度受付分を含む。

注：中間検査申請書・完了検査申請書・仮使用認定申請書には、計画通知を含む。

2. 優良住宅の認定に関する事項

申請受付件数	申請受付戸数	認定件数	認定戸数
0件	0戸	0件	0戸

3. 既存民間建築物耐震診断補助に関する事項

区 分	件 数	金 額
住 宅	20件	1,000,000円
特 定 建 築 物	1件	1,000,000円

4. 木造住宅耐震改修補助に関する事項

区 分	件 数	金 額
住 宅	12件	10,000,000円

5. 木造住宅耐震設計補助に関する事項

区 分	件 数	金 額
住 宅	4件	380,000円

6. 震災対策木造住宅除却補助に関する事項

区 分	件 数	金 額
住 宅	35 件	14,000,000 円

7. ブロック塀等撤去補助に関する事項

区 分	件 数	金 額
ブ ロ ッ ク 塀 等	37 件	4,485,000 円

8. 分譲マンション耐震設計・耐震改修補助に関する事項

区 分	件 数	金 額
分譲マンション耐震設計	0 件	0 円
分譲マンション耐震改修	0 件	0 円

建 築 審 査 係

1. 確認申請の審査に関する事項 (単位: 件)

住 宅	共同住宅	長屋住宅	倉庫・事務所 工場・作業場	店 舗	工作物	その他	確認件数
0	0	0	2	0	0	0	2

2. 計画通知の審査に関する事項 (単位: 件)

文教施設	福祉施設	医療施設	住居施設	商業施設	公園施設	工作物	その他	確認件数
5	0	0	1	0	2	0	1	9

3. 建築物等の現場検査に関する事項

検 査 種 別	件 数
中間検査(配筋・建方)	11 件
建築物・工作物の完了検査	13 件
計	24 件

4. 用途変更の工事完了届に関する事項

工事完了届件数	3 件
---------	-----

5. 長期優良住宅の認定に関する事項

申請受付件数	申請受付戸数	認定件数	認定戸数
364 件	364 戸	360 件	360 戸

注: 認定件数は、前年度受付分を含む。

6. 建築物の定期調査報告に関する事項

検 査 種 別	件 数
建築物定期調査報告	156 件

7. 住宅金融支援機構に係る通知書の交付に関する事項

区分	受付件数	通知書交付件数
災害復興住宅融資現場審査	0 件	0 件

建 築 指 導 係

1. 建築基準法の許可申請に関する事項

区 分	事 項	受付件数	許可件数	公聴会回数
建築物の敷地と道路との関係	建築基準法第43条第2項	66件	62件	/
道路内の建築制限	建築基準法第44条第1項	0件	0件	/
用途地域	建築基準法第48条第1項	1件	1件	1件
第一種低層住居専用地域又は第二種低層住居専用地域内における高さの制限	建築基準法第55条第3項第二	0件	0件	/
日影による中高層建築物の高さ制限	建築基準法第56条の2第1項	0件	0件	/
仮設建築物	建築基準法第85条第5項	0件	0件	/
計		67件	63件	1件

注：許可件数は、前年度受付分を含む。

2. 公聴会の開催に関する事項

公 聴 会 開 催 回 数	2 回
---------------	-----

注：建築基準法許可申請に関する公聴会1回、建築協定に関する公聴会1回。

3. 建築基準法の認定指定申請に関する事項

	受 付 件 数	認 定 件 数
第86条第1項	0件	0件
第86条第2項	0件	0件
第86条の2第1項	1件	1件
第86条の5第2項	0件	0件
計	1件	1件

設 備 係

1. 確認申請の設備審査に関する事項

建築設備(昇降機除く)審査件数	2 件
昇 降 機 審 査 件 数	1 件

2. 計画通知の設備審査に関する事項

建築設備(昇降機除く)審査件数	9 件
昇 降 機 審 査 件 数	17 件

3. 建築設備等の現場検査に関する事項

検 査 種 別	件 数
建 築 設 備 検 査	13 件
昇 降 機 検 査	14 件
建 築 物 防 災 査 察	0 件

4. 高層建築物等に係る防災計画の指導に関する事項

防 災 計 画 書 の 指 導 件 数	3 件
---------------------	-----

5. 建築設備等の定期検査報告に関する事項

検 査 種 別	件 数
建 築 設 備 定 期 検 査 報 告	196 件
防 火 設 備 定 期 検 査 報 告	169 件
昇 降 機 定 期 検 査 報 告	3,288 件
市有建築物の昇降機定期検査報告	128 件

6. 吹付けアスベスト調査補助に関する事項

件 数	金 額
0 件	0 円

7. 吹付けアスベスト除去補助に関する事項

件 数	金 額
1 件	1,000,000 円

8. 建築物省エネ法の届出に関する事項

第19条第1項 又は 附則第3条 第2項 の規定による届出件数	107 件
------------------------------------	-------

9. 低炭素建築物の認定に関する事項

受 付 件 数	認 定 件 数
15 件	15 件

注：認定件数は、前年度受付分を含む。

〔 建築安全課 〕

1. 現場調査に関する事項

区 分	件 数
パトロールによるもの	363件
通報等によるもの	101件

2. 違反建築物等への指導、処分に関する事項

(1) 違反建築物等件数

区 分	件 数
違反建築物等件数	7件
建築基準法第9条により命令を出した建築物等件数	0件
是正建築物等件数	8件

備考：①違反建築物等件数は、年度内に新たに確知した対象建築物等件数を表す。

②建築基準法第9条により命令を出した建築物等件数は、違反建築物等件数とは関係なく、年度内に発した建築基準法第9条命令の対象建築物等件数を表す。

③是正建築物等件数は、違反建築物等件数とは関係なく、年度内には正完了を認めた建築物等件数を表す。

(2) 違反事項別件数

違反事項	違反該当条項	区 分		
		違反件数	建築基準法第9条により命令を出した件数	是正件数
確認申請手続	建築基準法第6条	2件	0件	3件
中間検査申請手続	同法第7条の3	3件	0件	3件
耐火・準耐火建築物	同法第27条・第36条	0件	0件	0件
道路内の建築制限	同法第44条	0件	0件	0件
用途地域内の建築制限	同法第48条	0件	0件	0件
容積率制限	同法第52条	0件	0件	0件
建ぺい率制限	同法第53条	1件	0件	1件
道路斜線制限等	同法第56条	0件	0件	0件
その他		3件	0件	2件

備考：①違反件数は、年度内に新たに確知した違反事項の件数であり、違反建築物等件数ではない。

②建築基準法第9条による命令を出した件数は、違反件数とは関係なく、年度内に発した建築基準法第9条命令の対象違反事項の件数であり、建築物等件数ではない。

③是正件数は、違反件数とは関係なく、年度内には正された違反事項の件数であり、是正建築物等件数ではない。

3. 建設リサイクル法の届出・通知に関する事項

民間届出件数	648件
公共通知件数	114件
計	762件

4. 管理不全空き家等への指導、啓発に関する事項

(1) 管理不全空き家等取扱い件数

通報等件数	是正件数
86 件	54 件

備考：是正件数は、通報等件数のうち年度内に是正完了を認めた管理不全空き家等件数を表す。

〔 中 高 層 建 築 調 整 課 〕

1. 豊中市中高層建築物等の建築等に係る紛争の予防及び調整等に関する条例に基づく届出等に関する事項

(1) 標識設置届出書

受付件数	30 件
------	------

(2) 事前説明報告確認通知書等

	報告確認通知書	変更通知書	審査期間延長通知書
交付件数	31 件	7 件	1 件

2. 豊中市中高層建築物等紛争あっせん委員会・調停委員会に関する事項

(1) あっせん委員会（◎印は会長、○印は会長代理）

区 分	氏 名	職 業 等		
あっせん委員（4人）	◎ 八木 正雄	弁護士		
	○ 辻岡 信也	弁護士		
	加藤 精一	建築士		
	富山 典子	建築士		
あっせん申出等	申出物件数	開始物件数	実施回数	現場調査回数
	0 件	0 件	0 回	0 回

注) 現場調査とは、あっせん委員会委員が現場や周辺の状況などを確認するもの。

(2) 調停委員会（◎印は会長、○印は会長代理）

区 分	氏 名	職 業 等		
調停委員（6人）	◎ 村上 武則	大学名誉教授		
	○ 宮川 聡	大学院教授		
	伊丹 康二	大学准教授		
	岡 絵理子	大学教授		
	木多 彩子	大学教授		
	吉川 正史	大学准教授		
調停申出等	申出物件数	開始物件数	実施回数	現場調査回数
	0 件	0 件	0 回	0 回

注) 現場調査とは、調停委員会委員が現場や周辺の状況などを確認するもの。

3. 豊中市ラブホテル建築規制条例に基づく旅館等建築計画届出書に関する事項

受付件数	0 件
------	-----

4. バリアフリー法に基づく認定申請に関する事項

受付件数	0 件
認定件数	0 件

注) バリアフリー法：高齢者、障害者等の移動等の円滑化の促進に関する法律の通称

5. 大阪府福祉のまちづくり条例に基づく事前協議等に関する事項

事前協議件数	8 件
完了届出件数	0 件

注) 事前協議等に関しては、事務処理交付金に係る期間(1月～12月)の件数を表す。

6. 開発行為、建築行為に関する通報・相談等に対する指導等に関する事項

通報・相談件数	24 件
陳情・要望件数	15 件

7. 開発行為等にもなう標識設置に関する事項

受付件数	53 件
------	------

都市基盤部

□組織構成と主な業務内容

課名	主な業務内容	収録事項
交通政策課	部の総括事務。自動車の臨時運行許可。交通政策の総合企画及び調整。交通安全教室及び啓発。放置自転車の移動、保管、返還。自転車等利用者への啓発。自転車等の駐車場の整備。民営自転車駐車場事業の育成。違法駐車等の防止。路外駐車場の設置届出。	(総務係) 1 自動車臨時運行許可 (交通企画係) 1 路外駐車場設置(変更)届出 2 バス補助 3 鉄道駅補助 4 乗合タクシー運行 (交通安全係) 1 ため池の安全対策 2 交通安全教育の推進 3 放置自転車等整理業務 4 放置自転車等移動業務 5 放置自転車等保管返還業務 6 放置自転車等啓発活動 7 自転車駐車場整備状況
基盤整備課	道路橋梁新設改良事業と交通バリアフリーを含む交通安全整備事業及び街路事業に関する調査、計画、用地買収、設計、工事。バリアフリー化の推進と土木工事積算システムの運用。	(計画係) 1 道路橋梁新設改良事業 2 交通バリアフリーを含む交通安全整備事業 3 街路事業 4 バリアフリー化の推進 (工事係) 1 道路橋梁新設改良事業 2 交通バリアフリーを含む交通安全整備事業 3 街路事業 4 土木工事積算システムの運用 (長寿命化推進係) 1 道路橋梁新設改良事業
基盤管理課	市道の認定、変更、廃止。道路台帳、橋梁台帳の整備、保管。水路、道路敷の占用許可、占用料の調定、収納。水路、道路工事施行承認。水路、道路パトロール。	(管理係) 1 市道の状況 2 市道の認定・変更及び廃止 3 私有道路敷寄附 4 道路敷の管理引継 5 道路敷の管理協定・覚書 6 国(府)有財産の譲与及び占用 7 都市計画法第40条帰属 8 私道整備工事助成 9 道路台帳整備 10 道路管理区域線証明 11 その他の委託 (占用係) 1 道路占用料 2 道路占用掘削及び道路工事施行承認 3 道路占用工事連絡協議会 4 車両の通行認定及び許可並びに幅員証明 5 道路に係る協議 6 法定外公共物(水路)の占用申請 7 親水水路の使用申請 8 河川の占用申請の経由 (指導係) 1 不法占用等の取締り 2 保管物件の処分 3 道路損傷等の補修(作業) 4 市道における事故の賠償
基盤保全課	道路橋りょう、水路及び親水水路の維持補修及び道路照明・反射鏡・横断防	(安全施設係) 1 交通安全施設及びその他道路附属物の整備並びに維持修繕工事

	<p>止柵並びに路面標示などの新設改良や維持補修。 点検と健全度評価に基づく交通安全施設、道路照明施設その他道路附属物などの計画的修繕。 土地改良事業、水利の連絡調整。さく井等の機械、電気設備の維持管理、補修工事。旧猪名川排水機場の維持管理、補修工事。</p>	<p>2 道路反射鏡 3 道路附属物の損傷行為 (維持係) 1 道路橋梁維持補修工事 2 主要道路舗装工事 3 生活道路舗装工事 4 路面下空洞調査事業 5 道路橋梁新設改良工事 6 水路施設整備工事 7 その他事業 (設備係) 1 道路照明施設改修工事 2 街路灯 3 道路照明LED灯具及び道路アンダーパスの安全監視設備等の賃貸借 4 運転操作 5 水路施設整備工事 6 深井戸点検システムの賃貸借</p>
<p>維持修繕課</p>	<p>道路、水路、側溝の維持修繕及び清掃。害虫等の駆除・相談。薬品の管理。蛍の飼育（公開は中止）</p>	<p>(調査係) 1 直営による維持補修 2 委託による維持補修 (維持係) 1 水路維持管理委託 2 水路、側溝の清掃維持管理 (修繕係) 1 直営による舗装 2 直営による修繕 (鳥獣・昆虫対策係) 1 害虫等の駆除・相談 2 蛍等の飼育・公開</p>

□令和2年度(2020年度)の主な取組み ～活動概要～

交通政策課

交通安全対策として、交通安全指導者マニュアルを新たに作成して配布した他、交通安全に関する教材の貸し出しを行ったり、新たな試みとしてオンラインでの交通安全教室を実施して交通安全意識の向上に努めた。「通学路交通安全プログラム」は、要望箇所の対策を進め、進捗状況を更新してホームページに掲載した。放置自転車対策では、放置自転車等の更なる減少に向け、豊中駅に加え千里中央駅周辺においても夜間撤去活動を行った。また民間駐輪場整備助成事業により、駐輪環境の改善を図る取り組みを実施した。放置台数は自転車・原動機付自転車共に減少した。

公共交通に関する取り組みとして、「豊中市公共交通改善計画」に基づき、豊中東西線の運行開始、豊中病院線の廃止及び南部地域におけるデマンド型乗合タクシーの運行の開始に向け関係者協議を進め、合意を得た。また、西部地域におけるデマンド型乗合タクシーについて、利用者の意見を聴取し運行の見直しを行うとともに、中南部地域において実証実験を実施しているシェアサイクルのポートを増設したことで利便性が向上し、利用者数も好調に推移した。

基盤整備課

道路橋梁新設改良事業では、平成29年(2017年)から架け替え工事を行っていた利倉橋の開通式を令和3年(2021年)3月31日に行ったほか、基盤施設の長寿命化として、長興寺歩道橋と千里中央地区の長谷北橋及び上新田地区の赤塚橋の改修工事、並びに大阪市が行う神洲橋の歩道補修工事に對し協定に基づく工事費の負担を行った。

交通安全施設整備事業では、住居地区のバリアフリー整備事業の最終工区となる螢池小学校区外4小学校区の整備工事を行ったほか、曾根箕面線の歩道改良工事、穂積菰江線での自転車通行空間整備工事を行った。

街路事業としては、平成7年度(1995年度)から事業を実施していた穂積菰江線の最終工区の用地買収(買戻し)と整備工事に着手し、令和3年(2021年)7月に全線を開通する。また大阪府の三国塚口線の整備に合わせ実施する、曾根島江線の島江町交差点付近の事業に着手した。

基盤管理課

G I S (地理情報システム) を利用した道路台帳管理システムによる水路及び道路資産の適切な管理や情報の提供に努めた。

基盤保全課

道路橋りょう、水路及び親水水路等を良好な状態に保つため、道路、水路、樋門等の水利施設及び道路附属物等の維持修繕を行った。道路橋梁新設改良事業では、宮山町第39号線の改修工事や街路樹の植替工事を行った。道路舗装事業では、主要道路及び生活道路の舗装修繕を行うとともに、路面下空洞調査を行った。交通安全施設整備事業では、施設の新設及び修繕を行うとともに、道路照明のLED灯具及び寺内排水機場非常用発電機等について賃貸借契約を継続した。水路施設整備事業では、深井戸ポンプの整備等を行うとともに、農業用施設遠隔監視システムについて賃貸借契約を継続した。

維持修繕課

道路の舗装、修繕、水路・側溝等の浚渫清掃及び維持修繕を行った。また、鳥獣・昆虫対策では害虫等の駆除及び相談、蛍の飼育を行った。(公開は中止)

〔 交 通 政 策 課 〕

総務係

1. 自動車臨時運行許可に関する事項
処理件数 1, 127件

交通企画係

1. 路外駐車場設置(変更)届出に関する事項 (単位:件)

設置(変更)届出件数				
設置届	変更届	休止届	廃止届	計
3	5	0	2	10

2. バス補助に関する事項

- (1) バス運行に要する経費補助

補助路線名	利用人数(人)
市立豊中病院線	76,521
クリーンランド線	24,989

3. 鉄道駅補助に関する事項

- (1) 鉄道駅可動式ホーム柵等整備事業に要する経費補助

設置件数(件)	設置箇所
1	大阪モノレール株式会社 少路駅

4. 乗合タクシー運行に関する事項

- (1) 乗合タクシー事業

路線名	利用人数(人)
西部地域北路線	1,630
西部地域南路線	1,166

交 通 安 全 係

1. ため池の安全対策に関する事項

種 別	件 数
ため池等点検パトロール	11か所(年2回)
水難事故防止ビラ配布	小・中学校生徒数 33,000枚

2. 交通安全教育の推進に関する事項

(1) 交通安全教室実施状況

対 象	回数 (回)	乳幼児・児 童・生徒(人)	その他 (人)	合計(人)	内 容	
交通安全教室	保 育 所	0	0	0	0	
	幼 稚 園	0	0	0	0	
	こ ども 園	0	0	0	0	
	小 学 校	2	577	30	607	オンラインによる交通安全教室
	支 援 学 校	0	0	0	0	
	中 学 校	0	0	0	0	
	高 等 学 校	0	0	0	0	
安全運転者講習会	一般ドライバー	0	-	0	0	
高齢者講習会	老人クラブのリーダー	0	-	0	0	
その他 (地域主催等)	幼児～高齢者	0	0	0	0	
合 計	2	577	30	607		

※ 新型コロナウイルス感染拡大防止のため、144教室中止(2教室実施/146教室計画)

(2) 交通安全運動

運 動 名	期 間	内 容
春の全国交通安全運動	4月6日～4月15日	啓発ポスターの掲出、啓発ビラの配布、庁内放送、マチカネビジョン
夏の交通事故防止運動	7月1日～7月31日	啓発ポスターの掲出、啓発ビラの配布、庁内放送
秋の全国交通安全運動	9月21日～9月30日	啓発ポスターの掲出、啓発ビラの配布、庁内放送、マチカネビジョン

自転車マナーアップ 強化月間	11月1日～11月30日	啓発ポスターの掲出、啓発ビラの配布、庁内放送
年末の交通事故防止運動	12月1日～12月31日	啓発ポスターの掲出、啓発ビラの配布、庁内放送、 横断幕の掲出

※ 新型コロナウイルス感染拡大防止のため、運動期間中のイベント等は中止

3. 放置自転車等整理業務に関する事項

	整理員配置表 (平均)	
	時間帯	人数
平日	8時～12時	5.5人
	12時～18時	5.0人
	18時～20時	0.9人
土日祝	8時～12時	3.6人
	12時～18時	3.4人
	18時～20時	0.7人

4. 放置自転車等移動業務に関する事項

		自転車 (台)	原動機付自転車 (台)	合計 (台)
移動保管台数	豊中駅北 自転車保管所	2,037	110	2,147
	服部南 自転車保管所	1,846	36	1,882
	計	3,883	146	4,029
トラック稼働台数				220

5. 放置自転車等保管返還業務に関する事項

		自転車	原動機付自転車	合計
返還台数	有料	2,290台	127台	2,417台
	免除(盗難)	64台	0台	64台
移動保管料		8,015,000円	889,000円	8,904,000円
処分台数		1,589台	24台	1,613台
返還通知書発送枚数		1,269枚	18枚	1,287枚

* 移動、保管及び返還に要した費用については、自転車3,500円、原動機付自転車7,000円となっています。

6. 放置自転車等啓発活動に関する事項

放置禁止区域警告エフ取付け枚数（59, 550枚）

7. 自転車駐車場整備状況に関する事項

名称	数
(公財) 自転車駐車場整備センター	32か所
株式会社アーキエムズ	4か所
阪急電鉄株式会社	8か所
大阪モノレール株式会社	1か所
その他	1か所
合計	46か所

〔 基 盤 整 備 課 〕

計 画 係

1. 道路橋梁新設改良事業に関する事項

(1) 委託件数	1 件	総額	191,400 円
(2) 用地買収	1 件 5.76 m ²	総額	789,120 円

2. 交通バリアフリーを含む交通安全整備事業に関する事項

(1) 委託件数	1 件	総額	5,751,900 円
----------	-----	----	-------------

3. 街路事業に関する事項

(1) 委託等件数	9 件	総額	18,833,988 円
(内負担金、補償金	2 件		1,100,088 円)

(2) 用地買収及び物件移転補償 (公共用地先行取得事業からの買戻し)	1 件 489.14 m ²	総額	320,319,403 円
-------------------------------------	---------------------------	----	---------------

4. バリアフリー化の推進に関する事項

(1) 委託件数	1 件	総額	517,700 円
----------	-----	----	-----------

工 事 係

1. 道路橋梁新設改良事業に関する事項

(1) 委託件数	6 件	総額	40,876,000 円
(2) 工事等件数	5 件	総額	696,307,300 円
(内負担金、補償金	2 件		230,507,300 円)

() の数字は契約金額 (総額)

(1,000万円以上)

工 事 名	工事金額 (千円)	工 事 期 間		施 工 業 者
		着 工	完 工	
利倉橋架替工事 (上部工)	(535,260) 390,000	令和元.12.9	令和3.8.31	宇野重工(株)大阪支店 【令和元年度～令和3年度債務】
利倉橋取付道路整備工事	(88,024) 57,800	令和2.8.12	令和3.8.31	金政興業(株) 【令和2年度～令和3年度債務】

利倉橋照明工事	(25,789) 18,000	令和2.10.8	令和3.7.31	江口電気工業(株) 【令和2年度～令和3年度債務】
利倉橋下部工事(右岸) (負担金)	(328,379) 229,517	令和元.5.10	令和2.8.31	国土交通省近畿地方整備局 【令和元年度～令和2年度債務】

2. 交通バリアフリーを含む交通安全整備事業に関する事項

(1) 工事件数 5 件 総額 136,251,500 円

(1,000万円以上)

工 事 名	工事金額 (千円)	工 事 期 間		施 工 業 者
		着 工	完 工	
住居地区バリアフリー整備工事 (螢池小学校区外4小学校区)	20,572	令和2.11.2	令和3.3.19	金政興業(株)
曾根箕面線歩道改良工事(2-1工区)	82,123	令和2.8.17	令和3.3.30	橋本建設(株)
穂積菰江線自転車通行空間整備工事	22,592	令和2.6.26	令和2.10.30	豊島建設工業(株)

3. 街路事業に関する事項

(1) 委託件数 2 件 総額 8,757,100 円

(2) 工事件数 1 件 総額 3,000,000 円

() の数字は契約金額(総額)

(1,000万円以上)

工 事 名	工事金額 (千円)	工 事 期 間		施 工 業 者
		着 工	完 工	
穂積菰江線改良工事	(50,448) 3,000	令和2.12.8	令和3.6.30	(株)鈴木組 【令和2年度～令和3年度債務】

4. 土木工事積算システムの運用に関する事項

(1) 運用管理 1 式 総額 4,000,800 円

長 寿 命 化 推 進 係

1. 道路橋梁新設改良事業に関する事項

(1) 委託等件数 3 件 総額 26,613,400 円
(内負担金 1 件 6,270,000 円)(2) 工事等件数 7 件 総額 159,742,891 円
(内土地借上料、負担金、補償金、補助金 4 件 24,618,491 円)

() の数字は契約金額(総額)

(1,000万円以上)

工 事 名	工事金額 (千円)	工 事 期 間		施 工 業 者
		着 工	完 工	
長興寺歩道橋改修工事	48,474	令和2.8.17	令和3.1.29	副島建設工業(株)
長谷北橋改修工事	(133,061) 26,000	令和2.9.24	令和3.12.15	橋本建設(株) 【令和2年度～令和3年度債務】
上新田第2号線(赤塚橋)改修工事	60,649	令和2.8.7	令和3.2.26	光耀建設(株)
神洲橋歩道補修工事【負担金】	17,092	—	令和3.3.31	大阪市との協定に基づく負担

〔 基 盤 管 理 課 〕

管 理 係

1. 市道の状況に関する事項

区 分	道路台帳調書に基づく市道の状況
	令和3年3月末時点 市道敷
市道延長	650,494.5 m
市道面積	3,935,516.3 m ²
市域面積	36.60 km ²

2. 市道の認定・変更及び廃止に関する事項

区 分	路 線 数 (路線)	備 考
認 定	13	北緑丘第10号線 外12路線
路線変更	0	
区域変更	17	蛭池中町第17号線 外16路線
廃 止	0	
路線総数	3,891	令和3年3月末時点

3. 私有道路敷寄附に関する事項

(1)私有道路敷寄附 59(2)件 81(2)筆
* ()内は無償使用処理

(2)道路整備助成金 25件 39,196千円

4. 道路敷の管理引継に関する事項

区 分	件 数 (件)	備 考
管理引継	4	原田南二丁目70番2 外3件

5. 道路敷の管理協定・覚書に関する事項

区 分	件 数 (件)	備 考
協 定	1	クレビア緑地公園歩道の管理協定
覚 書	0	

6. 国(府)有財産の譲与及び占用に関する事項

区 分	件 数 (件)	備 考
無償譲与	0	
無償占用	5	河川の占用等

7. 都市計画法第40条帰属に関する事項

開発行為の完了に伴う帰属 28件 66(4)筆
* ()内は開発者へ帰属

8. 私道整備工事助成に関する事項

区 分	件 数 (件)	助 成 額 (千円)	備 考
助 成	5	5,578	

9. 道路台帳整備に関する事項

(1) 道路台帳整備等の委託について

委託内容	委託金額 (千円)
道路台帳更新作業	15,259

(2) 道路台帳図書閲覧件数 1,686件 (1,686枚)

(3) 道路台帳平面図数値地図提供件数 51件

10. 道路管理区域線証明に関する事項

証明件数 12件

11. その他の委託に関する事項

委託件数 5件 金額 12,350千円
委託内容 道路台帳管理システム等保守委託 1件
撮影複写委託 (寄付書類等スキャニング) 1件
撮影複写委託 (工事関係決議書類マイクロフィルムスキャニング) 1件
不動産鑑定委託料 (細街路整備事業) 1件
二の切池ほか1カ所ため池ハザードマップ作成業務委託 1件

占 用 係

1. 道路占用料に関する事項

種 目	件 数 (件)	金 額 (円)
一 般 占 用	1 5 2	4 6 0, 3 1 9, 7 9 0
一 時 占 用	1 0 4	6, 5 7 0, 8 5 0
合 計	2 5 6	4 6 6, 8 9 0, 6 4 0

2. 道路占用掘削及び道路工事施行承認に関する事項

占用掘削種別	件 数 (件)	占用数量 (m・本)	掘削面積 (㎡)
市下水道管路	4 0	2, 3 6 3. 0 7	2, 9 1 7. 5 8
市上水道管路	4 9	1 0, 5 9 9. 6 8	7, 1 3 0. 2 7
内訳 本 管	3 1	1 0, 5 9 9. 6 8	6, 5 3 9. 7 4
漏水修理	1 8	—	5 9 0. 5 3
西日本電信電話 管 路	6	6 6. 9 0	5 0. 8 0
株式会社 電 柱	1 1 9	1 1 8 本	—
関西電力株式会社 管 路	7	1 0 2 1. 5 0	5 6 4. 3 0
電柱・アース	2 2 9	2 8 5 本	—
大阪ガス株式会社	9 0 1	4, 0 4 2. 8 1	1 7, 0 4 7. 3 1
内訳 本 管	1 4 8	4, 0 4 2. 8 1	1 3, 3 4 0. 0 6
引込管	7 5 3	—	3, 7 0 7. 2 5
一般水道	4 7 3	1 7 6 9. 2 4	1, 9 5 7. 3 5
一般下水	3 1 4	9 4 8. 2 5	1, 4 7 9. 0 1
一般・一時占用	4 6 5	—	—
道路工事施行承認	3 1 5	—	—
合 計	2, 9 1 8	2 0, 8 1 1. 4 5 4 0 3 本	3 1, 1 4 6. 6 2

3. 道路占用工事連絡協議会に関する事項

(1) 協議会	0 回
(2) 作業部会 (発表)	6 回
(3) 作業部会 (調整)	6 回
(4) 研修会	0 回

4. 車両の通行認定及び許可並びに幅員証明に関する事項

(単位：件)

区 分	受付件数	認定・許可・証明 ・協議・同意	不認定・不許可 不証明・不同意
道路法第47条の2第1項による許可	15	15	0
道路法第47条の2第2項による協議	504	448	56
車両制限令第12条による認定	24	24	0
その他(個別車両)に対する認定	—	—	—
市道路幅員証明	23	23	0

5. 道路に係る協議に関する事項

(1) 開発行為等の協議に関する事項

区 分	件 数(件)
都市計画法第32条協議	30
豊中市土地利用の調整に関する条例第23条協議 (都市計画法第32条協議含む)	60
優良宅地等協議	0

(2) 細街路(生活圏道路)に関する事項

1 件

(3) 細街路(生活圏道路)整備工事に関する事項

1 件

(4) 優良宅地等の道路敷寄付に関する事項

0 件

6. 法定外公共物(水路)の占用申請に関する事項

件 名	件 数(件)
水路占用許可申請	31

7. 親水水路の使用申請に関する事項

件名	件数(件)
親水水路使用許可申請	24

8. 河川の占用申請の経由に関する事項

件名	件数(件)
河川法許可申請	18

指導係

1. 不法占用等の取締りに関する事項

内容	指導件数(件)	除去件数(件)
建築物・工作物	48	8
樹木・生垣・草花	186	114
放置自動車	20	15
不法投棄	24	22
その他	193	74

2. 保管物件の処分に関する事項

区分	処分台数(台)	処分費用(円)
放置自動車	1	38,500

3. 道路損傷等の補修(作業)に関する事項

区分	作業件数(件)
穴補修(クラック・段差)	198

4. 市道における事故の賠償に関する事項

区 分	示談締結件数 (件)	賠償額 (円)	備考
道路管理瑕疵	3	500,549	人身事故 0件 物損事故 3件

〔 基 盤 保 全 課 〕

安全施設係

1. 交通安全施設及びその他道路附属物の整備並びに維持修繕工事に関する事項

工事件数 7件 総額 62,961,232円

(1,000万円以上)

工 事 名	工事金額(千円)	工 事 期 間		施 工 業 者
		着 工	完 工	
未就学児移動経路安全対策工事	11,089	令和2. 9. 14	令和2. 12. 25	豊島建設工業(株)
第1次市内一円安全施設整備工事	13,904	令和2. 9. 18	令和2. 11. 30	豊島建設工業(株)

2. 道路反射鏡に関する事項

(単位:基)

区 分	φ600mm		φ800mm		合 計
	1 面	2 面	1 面	2 面	
既 設	1,985	734	688	113	3,520
新 設	31	2	0	0	33
撤 去	△2	0	0	0	△2
計	2,014	736	688	113	3,551

3. 道路附属物の損傷行為に関する事項

(単位:件)

損傷内容	街路樹	防護柵	街路灯	道路反射鏡	その他(車止め等)	合 計
件 数	2	54	14	11	96	177

維持係

1. 道路橋梁維持補修工事に関する事項

工事件数 6件 総額 67,008,916円

(1,000万円以上)

工 事 名	工事金額 (千円)	工 事 期 間		施 工 業 者
		着 工	完 工	
道路構造物補修工事 (単価契約) 1工区	23,990	令和2. 7. 9	令和3. 3. 12	副島建設工業(株)
道路構造物補修工事 (単価契約) 2工区	16,540	令和2. 7. 3	令和3. 3. 12	堤管工(株)
城山町第24号線外3 路線補修工事	11,729	令和2. 7. 15	令和2. 12. 25	金政興業(株)

2. 主要道路舗装工事に関する事項

工事件数 5件 総額 99,964,700円

(1,000万円以上)

工 事 名	工事金額 (千円)	工 事 期 間		施 工 業 者
		着 工	完 工	
上野新田線舗装工事	22,576	令和2. 8. 26	令和2. 11. 30	日豊建設(株)
原田神崎川線舗装工事	21,725	令和2. 9. 16	令和2. 12. 25	名神工業(株)
神崎刀根山線舗装工事	22,649	令和2. 10. 14	令和3. 2. 26	松井舗道(株)
東泉丘第14号線舗装 工事	19,176	令和2. 10. 29	令和3. 2. 26	日豊建設(株)
豊中柴原線舗装工事	13,838	令和2. 12. 11	令和3. 2. 26	鈴江商店

3. 生活道路舗装工事に関する事項

工事件数	4件	総額	54,371,900円
委託件数	1件	総額	5,091,900円
負担金	1件	総額	16,628,720円

(1,000万円以上)

工 事 名	工事金額 (千円)	工 事 期 間		施 工 業 者
		着 工	完 工	
利倉西第11号線外2 路線舗装工事	12,514	令和2. 9. 10	令和2. 12. 25	(有)福満ロードワー ク
勝部原田小学校線外1 路線舗装工事	16,124	令和2. 9. 16	令和2. 12. 25	鈴江商店
刀根山第28号線外1 路線舗装工事	14,271	令和2. 11. 10	令和3. 2. 26	名神工業(株)
千里園熊野田線舗装工 事	11,463	令和2. 12. 21	令和3. 3. 15	(有)福満ロードワー ク

4. 路面下空洞調査事業に関する事項

委託件数	1件	総額	32,045,200円
------	----	----	-------------

(1,000万円以上)

工 事 名	工事金額 (千円)	工 事 期 間		施 工 業 者
		着 工	完 工	
令和2年度路面下空洞 調査業務委託	32,045	令和2. 9. 16	令和3. 3. 15	ジオ・サーチ(株)大阪 事務所

5. 道路橋梁新設改良工事に関する事項

工事件数	2件	総額	24,162,600円
------	----	----	-------------

(1,000万円以上)

工 事 名	工事金額 (千円)	工 事 期 間		施 工 業 者
		着 工	完 工	
宮山町第39号線改修 工事	12,640	令和2. 8. 7	令和3. 2. 26	松井技建(株)
令和2年度市内一円街 路樹植替工事	11,523	令和2. 12. 23	令和3. 3. 15	(株)グリーンテック

6. 水路施設整備工事に関する事項

工事件数	1件	総額	32,942,800円
------	----	----	-------------

(1,000万円以上)

工 事 名	工事金額 (千円)	工 事 期 間		施 工 業 者
		着 工	完 工	
穂積2号水路整備工事	32,943	令和2. 10. 22	令和3. 3. 12	副島建設工業(株)

7. その他事業に関する事項

工事件数 1件 総額 20,405,799円

(1,000万円以上)

工 事 名	工事金額 (千円)	工 事 期 間		施 工 業 者
		着 工	完 工	
道路構造物補修工事 (単価契約) 3工区	20,406	令和2. 7. 9	令和3. 3. 22	(株)オオジ

設 備 係

1. 道路照明施設改修工事に関する事項

工事件数 2件 総額 33,427,900円

(1,000万円以上)

工 事 名	工事金額 (千円)	工 事 期 間		施 工 業 者
		着 工	完 工	
神崎刀根山線照明改修工事	15,231	令和2. 12. 2	令和3. 3. 12	菽谷電気工事(株)
神崎刀根山線外1路線 照明改修工事	18,197	令和2. 12. 2	令和3. 3. 12	(株)新日通

2. 街路灯に関する事項

街路灯新設及び引継ぎ表

(単位:灯)

区 分	水 銀 灯		蛍 光 灯	L E D 灯			合 計
	200W以上	200W未満		40VA以上	39VA~20VA	19VA以下	
既 設	403	1,002	1,030	6,575	172	14,631	23,813
新設	0	0	0	0	0	25	25
移管	0	0	0	0	0	78	78
廃灯	0	0	0	0	0	△16	△16
計	0	0	0	0	0	87	87
LED切替	△19	0	△22	0	0	41	0
累 計	384	1,002	1,008	6,575	172	14,759	23,900

3. 道路照明LED灯具及び道路アンダーパスの安全監視設備等の賃貸借に関する事項

(1) 道路照明LED灯具

(単位:灯)

種 目	数 量	賃貸借期間(10年)
市内一円道路照明灯	2,131	平成26(2014).11~令和7(2025).3
千里地区防犯灯	966	平成26(2014).11~令和7(2025).3
北部地区(豊中警察署管内)防犯灯	10,452	平成27(2015).11~令和8(2026).2
南部地区(豊中南警察署管内)防犯灯	6,537	平成29(2017).3~令和9(2027).3
合 計	20,086	

(2) 道路アンダーパスの安全監視設備

(単位：台)

種 目	路線名	数 量	累 計	賃貸借期間
自動遮断機	神崎刀根山線	2	5	平成28(2016).6~令和2(2020).6
	勝部寺内線	2		
	少路上野坂線	1		
監視カメラ	神崎刀根山線	1	5	
	勝部寺内線	2		
	少路上野坂線	1		
	稲津町第15号線	1		

(3) 寺内排水機場非常用発電機

(単位：台)

種 目	数 量	賃貸借期間
非常用発電機	1	平成28(2016).2~令和11(2029).2

4. 運転操作に関する事項

施 設 名	ポンプ施設内容			排水量	
	種 別	口 径 (m/m)	台 数 (台)	区 分	量 (m ³ /年)
旧猪名川排水機場	排水ポンプ	2,000	4	排水	0

5. 水路施設整備工事に関する事項

工事件数	1件	総額	6,619,800円
委託件数	2件	総額	3,682,800円

6. 深井戸点検システムの賃貸借に関する事項

(単位：台)

種 目	設置箇所	数 量	累 計	賃貸借期間
農業用施設 遠隔監視 システム	箕輪池	1	5	平成28(2016).1~令和7(2025).12
	久保池	1		
	勝部	1		
	曲川	1		
	庄本	1		
農業用施設 遠隔監視 システム	赤阪下池	1	4	平成30(2018).1~令和9(2027).12
	羽鷹下池	1		
	二ノ切池	1		
	蛭池	1		
農業用施設 遠隔監視 システム	南門前	1	4	令和2(2020).1~令和11(2029).12
	下五郎谷	1		
	鶴田池	1		
	広池東	1		

〔 維 持 修 繕 課 〕

調 査 係

1. 直営による維持補修に関する事項

補修(作業)内容	箇所、件数	延長・面積
陥没処理	49件	
穴補修(クラック・段差)	560件	
ILB工	3件	
防護柵設置工	4件	
付属物設置工(ミラー・車止め・縁石・仕切弁)	0件	
ミラー調整	1件	1面
標識設置工(看板・幕)	0件	
排水構造物工(側溝・柵・蓋)	5件	
植栽工(除草・剪定・ツリーサークル・防草シート)	7件	110m ²
撤去(ゴミ・土砂・車)	9件	
運搬(土のう)	0件	
路面清掃	10件	1,110m ²
側溝清掃	194件	1,068m
柵清掃	228件	241箇所
水路清掃	0件	
調査・立会	1,390件	

2. 委託による維持補修に関する事項

工事件数	2件	総額	69,808,520円
委託件数	2件	総額	36,900,080円

(1,000万円以上)

工 事 名	工事金額(千円)	工 事 期 間		施 工 業 者
		着 工	完 工	
舗装工事1工区 (単価契約)	39,165	令和2.9.10	令和3.3.12	松井舗道(株)
舗装工事2工区 (単価契約)	30,642	令和2.9.10	令和3.3.12	(有)福満ロードワー ク
市内一円道路清掃業務 委託	29,084	令和2.7.16	令和3.3.31	(株)大起

維 持 係

1. 水路維持管理委託に関する事項

総委託件数 1 件 総 額 10,108,296円

2. 水路、側溝の清掃維持管理に関する事項

区 分	種 別	処 理 量	
水 路	清 掃 延 長	63,467 m	
	草 刈	直 営	10,287 m ²
		委 託	51,052 m ²
	補 修	8 箇所	
	ス ク リ ー ン 清 掃	7,851 箇所	
	ス ク リ ー ン 補 修	17 箇所	
	し ゅ ん せ つ 土 量	35,297 kg	
	可 燃 物	106,799 kg	
	不 燃 物	560 kg	
	側 溝	清 掃 延 長	45,971 m
雨 桧		385 箇所	
草 刈		275 m ²	
補 修		0 箇所	
ス ク リ ー ン 清 掃		11,011 箇所	
ス ク リ ー ン 補 修		87 箇所	
し ゅ ん せ つ 土 量		12,205 kg	
可 燃 物		69,626 kg	
不 燃 物		660 kg	

修 繕 係

1. 直営による舗装に関する事項

区 分 (1か所当り)	工事箇所数 (か所)	面 積 (㎡)
50～100㎡		
25～50㎡	14 か所	472 ㎡
25㎡未満	126 か所	1,248 ㎡
計	140 か所	1,720 ㎡

2. 直営による修繕に関する事項

修繕(作業)工種	数量	件数	修繕(作業)工種	数量	件数
穴補修	189 か所	73	表層工 (オーケーレイ・クラック等)	469 ㎡	84
陥没処理		5	区画線工	293m	24
反射鏡修繕	93 面	97	路面切断工	579m	69
付属物設置工 (車止め・縁石等)		173	路盤工 (碎石・真砂土)	11 ㎡	2
除草	1,904 ㎡	64	その他		5
植栽工 (剪定・防草シート等)		52	除草 (委託)	13,554 ㎡	163
排水構造物工 (側溝・柵・蓋)		113			
インターロッキング・平板 [△] ロック修繕工		64			
防護柵設置工		75			
標識設置工		133			
塗装工 (落書き消去含む)		1			
側溝浚渫清掃	15,018m	473			
路面清掃	1,587 ㎡	28			
雨水柵浚渫清掃	357 か所	61			
融雪剤 (設置・回収)	282 か所	8			
土のう等運搬・設置	3 か所	1			
一般廃棄物・土砂撤去		165			
一般廃棄物・産業廃棄物 (瓦礫類) 処分		82			

鳥 獣 ・ 昆 虫 対 策 係

1. 害虫等の駆除・相談に関する事項

区 分	種 類		処 理 量
蚊	散 布 場 所	水 路 (対象延長)	17,771,30 m
		雨 水 枿 等	174 ヶ所
ゴキブリ	薬 剤 駆 除	出 動 回 数	159 回
ユスリカ		駆 除	63 件
ハ チ	直 営	駆 除	29 件
		相 談	201 件
	委 託 (ペストコントロール協会)	駆 除	175 件
		相 談	12 件
毛 虫	薬 剤 駆 除	駆 除	12 件
毛 虫		相 談	3 件
その他(ノミ・ハエ・消毒等)	薬 剤 駆 除	駆 除	131 件
その他(ノミ・ハエ・消毒等)		相 談	22 件

委託料 スズメバチ及び営巣駆除委託業務 7,049,800 円

医薬材料費 2,254,362 円

2. 蛍等の飼育・公開に関する事項

昆虫飼育	蛍一般公開	(6月5・6・7) 3日間	延入場者数	0 人
------	-------	---------------	-------	-----

新型コロナウイルス感染拡大防止の為 中止

会計課

□組織構成と主な業務内容

課名	主な業務内容	収録事項
会計課	収入及び支出命令書の審査。物品の出納保管、調整。決算。現金、有価証券の出納保管。歳入歳出簿の整理。指定金融機関。	1 支払い

□令和2年度(2020年度)の主な取組み ～活動概要～

会計課

適正な会計事務並びに公金の安全で効率的な運用管理等に努めた。また、会計事務の円滑な遂行のため、庁内研修や庁内情報共有システムによる情報発信をおこなった。

〔 会 計 課 〕

1. 支払いに関する事項

(単位:件・枚)

月 別	窓 口 払		口 座 振 替		振 込		郵 便 振 替		合 計	
	支 払 件 数	支 出 命 令 書 枚 数	支 払 件 数	支 出 命 令 書 枚 数	支 払 件 数	支 出 命 令 書 枚 数	支 払 件 数	支 出 命 令 書 枚 数	支 払 件 数	支 出 命 令 書 枚 数
4	853	250	45,451	7,173	742	562	17	19	47,063	8,004
5	356	203	48,391	4,905	625	610	12	12	49,384	5,730
6	686	189	234,964	5,521	889	637	7	7	236,546	6,354
7	311	208	116,181	5,817	618	561	10	9	117,120	6,595
8	628	183	48,029	4,857	603	554	10	11	49,270	5,605
9	243	182	42,520	4,430	587	560	8	10	43,358	5,182
10	891	256	73,317	5,812	599	549	13	14	74,820	6,631
11	429	245	37,331	4,477	500	545	14	14	38,274	5,281
12	840	264	53,645	5,799	462	501	15	17	54,962	6,581
1	376	224	30,501	5,004	461	546	7	8	31,345	5,782
2	768	201	72,651	5,605	525	517	8	8	73,952	6,331
3	462	197	39,641	6,477	646	666	12	14	40,761	7,354
合計	6,843	2,602	842,622	65,877	7,257	6,808	133	143	856,855	75,430

市立豊中病院

□組織構成と主な業務内容（管理部門のみ）

課名	主な業務内容	収録事項
病院総務課	人事・給与及び福利厚生、予算の編成及び管理、文書の收受・発送。施設・設備の工事、修繕及び維持管理。防災計画の立案及び調整並びに防災訓練。駐車場の運営管理。その他病院の総括事務。	1 工事 2 修繕 3 施設・設備管理
経営企画課	経営に係る企画・立案・調整及び計画の策定・進行管理、病院運営審議会、広報業務。収納通知及び支出命令書の審査、現金・有価証券及び物品の出納保管、資金計画、決算。物品の購入、機器修繕、委託・賃貸借契約等の締結。	1 病院運営審議会 2 新型コロナウイルス感染症対策本部会議 3 病院広報誌「病院だより」 4 月別現金収支状況 5 機器修繕 6 物品等の購入
医事課	病院利用者の受付及び案内、診療報酬及び窓口納付金の請求、医業収益の調定、収納整理、未収金の督促、過誤納金の還付、病院利用者からの意見・要望の処理、診療報酬算定における施設基準等の届出、医事統計。	1 患者状況 2 医業収益 3 各種施設基準届出
がん相談支援センター	がん患者及びその家族、地域住民、医療機関等からのがん医療に関する相談窓口。がん患者の訪問看護・療養支援。がんに関する情報提供。	1 がん相談支援 2 訪問看護 3 がんについての啓発・教育・情報提供 4 とよなかがんサロン
緩和ケアセンター	がん患者の診断早期からの緩和ケアの導入、緩和ケアにかかる地域医療機関との連携。緩和ケアの教育・広報・啓発。	1 緩和ケア研修会
がん薬物療法センター	入院がん患者及び外来がん患者の薬物療法の整備、がん患者の薬物療法にかかる地域の医療機関等との連携、がん薬物療法レジメン管理。	1 外来治療センターの管理・運用 2 がん薬物療法にかかる地域の医療機関等との連携 3 がん薬物療法のレジメン管理
地域医療連携室	「市立豊中病院登録医制度」の運営窓口。医療機関からの紹介患者に対する診察・検査の予約と診療結果報告書の発送。当院受診中患者に対する地域医療機関案内。入院患者への退院支援。医療福祉相談。	1 登録医制度 2 紹介患者等 3 退院支援患者 4 医療福祉相談
医療情報室	医療情報システムの運用及び保守。電子カルテ・紙媒体診療記録、フィルム、死亡診断書等の診療記録管理。紙媒体文書のスキャニング作業。退院患者統計・臨床指標作成。全国・院内がん登録届出に関すること。	1 診療記録等の管理 2 院内がん登録 3 病院総合情報通信システムの管理
医療安全管理室	医療事故及び医療行為に係る意見並びに要望の処理、医療行為に係る訴訟その他紛争、医療安全知識の普及、医療者と患者家族の会話促進、その他医療安全管理に関すること。	1 インシデント報告 2 医療事故届出件数

□令和2年度(2020年度)の主な取組み ～活動概要～

病院総務課

施設においては、平成24年度に策定した病院機能を維持するための長期修繕計画に基づき、手術室の空調設備の更新工事等を行った。

勤怠管理システムの入替えを行い、業務の電子化を図った。

新型コロナウイルスへの対応として、新型コロナウイルス患者に対応した職員にかかる特殊勤務手当の創設や、看護協会からの看護師受け入れ、休暇や勤務時間などの勤務条件の整備等を行った。また、国・府と連絡調整し補助金申請等を行った。

経営企画課

「市立豊中病院運営計画(計画期間:平成30年度～令和4年度)」及び「実施計画」に基づく諸施策の着実な進行管理に努めた。新型コロナウイルスの感染状況に対応するため、新型コロナウイルス感染症対策本部会議を開催するとともに、院内の体制・環境整備等に取り組んだ。また、物品等の購入や保守委託などの契約行為を行った。

医事課

新型コロナウイルス感染症対策に係る患者・家族対応について取り組んだ。具体的には発熱外来の受付、電話診療の対応、来院者へのサーモグラフィーによる検温とアルコール消毒の案内及びオンライン面会の導入・実施などを行った。また、新型コロナウイルス感染症対策に係る診療報酬上の臨時的な制度変更に対応した。

がん相談支援センター

国指定「地域がん診療連携拠点病院」の役割として、がんに関する市民公開講座を開催するとともに、院内外のがん患者とその家族及び住民からのがん治療、がんに関する不安、悩みや疑問並びに受診などの電話相談・面談を行った。また、がん患者の在宅療養のための療養支援、及び訪問看護を行った。がん患者とその家族の情報交換の場としてとよなががんサロンを開催し、がんに関する情報提供としてがん情報コーナーで図書の貸し出し、冊子の配布等を行った。

緩和ケアセンター

がん患者の苦痛スクリーニングを早期から開始し、診断早期からの緩和ケアの導入に繋げた。心不全患者の緩和ケアにも取り組んだ。退院後の療養の受け手であるホスピス・在宅診療所・訪問看護ステーション等の地域医療機関との連携をすすめた。また、院内や地域の医療従事者を対象に緩和ケア勉強会と緩和ケア研修会を開催し、緩和ケアにかかる教育や啓発を行った。

がん薬物療法センター

院内では、がん薬物療法の支持療法を診療科横断的に多職種でサポートするため、薬剤師による薬剤指導を拡大している。また、診療所や保険調剤薬局との連携強化のため、当院でのレジメンをホームページに掲載し、院内歯科、及び地域歯科診療所と連携してがん薬物療法患者に対する口腔ケアの運用を図った。

地域医療連携室

地域医療機関訪問の機会を通じ意見交換を行い、医療関係者相互の顔の見える関係をつくることによって、急性期患者の受け入れや病状安定期に入った患者を「かかりつけ医」に紹介するなど医療連携の支援に取り組んだ。また、入院患者への医療福祉相談や在宅復帰に向けた調整等の支援を行った。

医療情報室

新型コロナウイルス感染症による影響を受け、当初の予定していた取り組みの実施時期を遅らせるなどし、新型コロナウイルス感染症に関する対応を優先して行い、コロナ禍の中、患者が利用できる臨時的なWi-Fi接続環境の構築、情報技術を活用した患者と医療従事者の接触の機会を低減させる情報共有ツールの導入、オンライン面会及びオンライン講座の実施支援などに取り組んだ。また、診療情報管理業務委託を見直し、業務委託から当院職員による業務実施に切替を行った。

医療安全管理室

医療安全管理体制の整備、運営により、インシデントの集約・分析及び現場へのフィードバックを始め、啓発紙の発行、院内ポータルを活用した医療事故防止に向けた提言等の配信や、環境ラウンドを実施し、研修については少人数での参加とeラーニングを活用するなど、知識習得支援及び安全文化の醸成を図った。

患者相談支援室では、患者家族から相談を傾聴し、助言や関係部署との連携で相談者の支援に努めた。

患者同意については、臨床倫理部会や認知症ケア・せん妄予防対策委員会と共催で研修を開催し、多職種協働で支援する重要性を教育した。また、現場で事案発生時は検討会に参加し、コンサルテーションを実施した。

新型コロナウイルスにかかる取り組みについては、患者の急変時対応のマニュアルを新設し、内容をビデオ配信することで、感染予防を行いながら、迅速な医療提供が行えるよう現場対応能力の向上を図った。

〔 病 院 総 務 課 〕

1. 工事に関する事項 (単位: 件・千円)

区 分	件 数	金 額	備 考
建設改良工事	3	365,888	手術室空調設備改修工事等
建設改良委託	0	0	
計	3	365,888	

2. 修繕に関する事項 (単位: 件・千円)

区 分	件 数	金 額	備 考
維持修繕工事	200	61,853	空調機修繕等
器械等修繕	108	8,359	一般器械修繕、自動車修繕等
計	308	70,212	

3. 施設・設備管理に関する事項 (単位: 件・千円)

区 分	件 数	委託金額	備 考
施設管理委託	16	296,798	清掃、警備、廃棄物処理等
設備管理委託	15	332,929	設備運転管理、各種設備保守点検等
計	31	629,727	

〔 経 営 企 画 課 〕

1. 病院運営審議会に関する事項

委員数	開催回数
10人	0回 (新型コロナウイルス感染症の影響により未開催)

2. 新型コロナウイルス感染症対策本部会議に関する事項

委員数	開催回数
29人	56回

3. 病院広報誌「病院だより」に関する事項

内 容	発行月	発行部数
「新型コロナウイルス感染症—いのちを守りたい—」	11月	204,000部
「がんゲノム医療ってなに?」	3月	204,000部

4. 月別現金収支状況に関する事項

(単位:円)

月 別	前月繰越分	収 入	支 出	残 高
4月	4,781,128,995	1,469,392,664	1,936,554,796	4,313,966,863
5月	4,313,966,863	1,720,647,284	1,403,535,902	4,631,078,245
6月	4,631,078,245	1,457,384,230	2,415,070,087	3,673,392,388
7月	3,673,392,388	1,187,058,215	1,446,878,904	3,413,571,699
8月	3,413,571,699	2,413,216,092	1,475,796,074	4,350,991,717
9月	4,350,991,717	1,361,351,733	2,332,160,232	3,380,183,218
10月	3,380,183,218	2,459,231,664	1,570,780,154	4,268,634,728
11月	4,268,634,728	2,528,426,920	1,515,296,374	5,281,765,274
12月	5,281,765,274	2,324,068,869	2,491,363,024	5,114,471,119
1月	5,114,471,119	1,412,112,794	1,507,061,291	5,019,522,622
2月	5,019,522,622	2,202,357,697	1,678,354,706	5,543,525,613
3月	5,543,525,613	2,583,971,531	2,506,046,495	5,621,450,649

5. 機器修繕に関する事項

(単位:件・円(税込))

区 分	件 数	金 額	備 考
器 械 等 修 繕	466	48,505,078	医療器械修繕

6. 物品等の購入に関する事項

(単位:件・円(税込))

区 分	件 数	金 額
固 定 資 産	190	750,554,185
薬 品	178	3,176,517,000
診 療 材 料	928	1,532,073,995
計	1,296	5,459,145,180

〔 医 事 課 〕

1. 患者状況に関する事項

(単位:人)

	延患者数		前年度比 (延患者数)
		1日平均	
外来患者数	241,245	992.8	▲48,394
入院患者数	138,064	378.2	▲42,640

2. 医業収益に関する事項

(税抜、単位:円)

	医業収益		前年度比 (医業収益)
		1人1日当たり	
外来収益	4,614,961,745	19,130	▲662,298,052
入院収益	9,680,228,397	70,114	▲1,982,035,891
合 計	14,295,190,142	—	▲2,644,333,943

3. 各種施設基準届出に関する事項

申請年月日	申請先	件 名
令和2年(2020年) 4月17日	近畿厚生局長	救急医療管理加算の施設基準に係る届出
令和2年(2020年) 4月17日	近畿厚生局長	入退院支援加算・総合機能評価加算の施設基準に係る届出
令和2年(2020年) 4月17日	近畿厚生局長	せん妄ハイリスク患者ケア加算の施設基準に係る届出
令和2年(2020年) 4月17日	近畿厚生局長	地域医療体制確保加算の施設基準に係る届出
令和2年(2020年) 4月17日	近畿厚生局長	婦人科特定疾患治療管理料の施設基準に係る届出(経過措置による届出)
令和2年(2020年) 4月17日	近畿厚生局長	夜間休日救急搬送医学管理料の「注3」に掲げる救急搬送看護体制加算1の施設基準に係る届出
令和2年(2020年) 4月17日	近畿厚生局長	B R C A1/2 遺伝子検査 腫瘍細胞を検体とするものの施設基準に係る届出
令和2年(2020年) 4月17日	近畿厚生局長	B R C A1/2 遺伝子検査 血液を検体とするものの施設基準に係る届出
令和2年(2020年) 4月17日	近畿厚生局長	先天性代謝異常症検査の施設基準に係る届出
令和2年(2020年) 4月17日	近畿厚生局長	連携充実加算の施設基準に係る届出(経過措置による届出)
令和2年(2020年) 4月17日	近畿厚生局長	導入期加算1の施設基準に係る届出
令和2年(2020年) 4月17日	近畿厚生局長	椎間板内酵素注入療法の施設基準に係る届出
令和2年(2020年) 4月17日	近畿厚生局長	鏡視下喉頭悪性腫瘍手術の施設基準に係る届出
令和2年(2020年) 4月17日	近畿厚生局長	腹腔鏡下十二指腸局所切除術(内視鏡処置を併施するもの)の施設基準に係る届出
令和2年(2020年) 4月17日	近畿厚生局長	腹腔鏡下腎盂形成手術(内視鏡手術用支援機器を用いる場合)の施設基準に係る届出
令和2年(2020年) 4月17日	近畿厚生局長	麻酔管理料(I)、(II)の施設基準に係る届出

令和2年(2020年) 4月17日	近畿厚生局長	画像診断管理加算2の施設基準に係る届出
令和2年(2020年) 4月27日	近畿厚生局長	CAD/CAM冠の施設基準に係る届出
令和2年(2020年) 4月27日	近畿厚生局長	神経学的検査の施設基準に係る届出
令和2年(2020年) 4月27日	近畿厚生局長	向精神薬多剤投与に係る報告
令和2年(2020年) 5月26日	近畿厚生局長	新型コロナウイルス感染症に係る診療報酬上の臨時的な取扱いに伴う報告
令和2年(2020年) 5月26日	近畿厚生局長	がん治療連携計画策定料の施設基準に係る届出
令和2年(2020年) 5月26日	近畿厚生局長	がん患者指導管理料2の施設基準に係る届出
令和2年(2020年) 7月30日	近畿厚生局長	施設基準等の届出状況等の報告(医科・歯科)
令和2年(2020年) 7月31日	近畿厚生局長	向精神薬多剤投与に係る報告
令和2年(2020年) 8月28日	近畿厚生局長	精密触覚機能検査の施設基準に係る届出
令和2年(2020年) 8月28日	近畿厚生局長	小児運動器疾患指導管理料の施設基準に係る届出
令和2年(2020年) 9月14日	近畿厚生局長	新型コロナウイルス感染症に係る診療報酬上の臨時的な取扱いの取り下げ
令和2年(2020年) 9月29日	近畿厚生局長	婦人科特定疾患治療管理料の施設基準に係る届出(経過措置終了に伴う届出)
令和2年(2020年) 9月29日	近畿厚生局長	連携充実加算の施設基準に係る届出(経過措置終了に伴う届出)
令和2年(2020年) 9月29日	近畿厚生局長	がん治療連携計画策定料の施設基準に係る届出
令和2年(2020年) 9月29日	近畿厚生局	新生児特定集中治療室管理料2の施設基準に係る届出
令和2年(2020年) 10月9日	大阪府	地域医療指数(体制評価指数)等の確認に係る届出
令和2年(2020年) 10月22日	近畿厚生局長	新型コロナウイルス感染症に係る診療報酬上の臨時的な取扱いに伴う報告
令和2年(2020年) 10月28日	近畿厚生局長	特定集中治療室管理料「注4」に掲げる早期離床・リハビリテーション加算の施設基準に係る届出
令和2年(2020年) 10月28日	近畿厚生局長	がん治療連携計画策定料の施設基準に係る届出
令和2年(2020年) 10月28日	近畿厚生局長	初診料及び外来診療料の注2に規定する施設基準(紹介率・逆紹介率)に係る報告
令和2年(2020年) 10月28日	近畿厚生局長	向精神薬多剤投与に係る報告
令和2年(2020年) 11月17日	近畿厚生局長	地域医療指数(体制評価指数)等の確認に係る届出(Ⅱ)
令和2年(2020年) 11月26日	近畿厚生局長	新生児特定集中治療室管理料1の施設基準に係る届出
令和2年(2020年) 11月26日	近畿厚生局長	がん治療連携計画策定料の施設基準に係る届出
令和2年(2020年) 11月26日	近畿厚生局長	妥結率に係る報告

令和2年(2020年) 12月25日	近畿厚生局長	がん治療連携計画策定料の施設基準に係る届出
令和3年(2021年) 1月21日	近畿厚生局長	新型コロナウイルス感染症に係る診療報酬上の臨時的な取扱いに伴う報告
令和3年(2021年) 1月28日	近畿厚生局長	向精神薬多剤投与に係る報告
令和3年(2021年) 1月28日	近畿厚生局長	酸素の購入価格に関する届出(令和3年度)
令和3年(2021年) 2月25日	近畿厚生局長	がん治療連携計画策定料の施設基準に係る届出
令和3年(2021年) 2月25日	近畿厚生局長	がん患者リハビリテーション料の施設基準に係る届出
令和3年(2021年) 3月29日	近畿厚生局長	静脈圧迫処置の施設基準に係る届出

〔 がん相談支援センター 〕

1. がん相談支援に関する事項 (単位: 件)

面談件数	926
電話相談件数	157
その他相談件数	12
合 計	1,095

2. 訪問看護に関する事項 (単位: 件)

訪問看護件数	255
電話相談件数	34

3. がんについての啓発・教育・情報提供に関する事項

・がん医療市民公開講座

- ① 内 容 よくわかる!がんゲノム医療と手術支援ロボットのお話
- ② 開催日等 令和2年(2020年)11月7日(土) 千里ライフサイエンスセンター
- ③ 参加人数 36人

※がん医療市民公開講座の内容をYouTubeで動画配信

4. とよなががんサロンに関する事項

	開催日	内容	参加人数
第70回	令和2年(2020年)10月22日(木)	談話会	12人
第71回	令和2年(2020年)11月26日(木)	談話会	9人
第72回	令和3年(2021年)3月18日(木)	談話会	8人

開催場所: 市立豊中病院

※令和2年(2020年)4月~9月、令和2年(2020年)12月~令和3年(2021年)2月は新型コロナウイルス感染拡大予防の対応により開催せず。

〔 緩和ケアセンター 〕

1. 緩和ケア研修会に関する事項

- (1)内容 緩和ケアに関する基本的な知識・技術を身につけるための厚生労働省健康局長通知
「がん等の診療に携わる医師等に対する緩和ケア研修の開催指針」に準拠
- (2)開催日等 令和2年11月29日(日)
- (3)参加人数 12人

〔 がん薬物療法センター 〕

1. 外来治療センターの管理・運用に関する事項

外来治療センターでのがん薬物療法実施延べ件数

(単位：件)

	4月	5月	6月	7月	8月	9月	10月	11月	12月	1月	2月	3月	合計
外科	251	250	277	260	273	239	271	233	230	237	245	287	3,053
内科	147	100	112	128	152	148	119	117	108	122	102	140	1,495
消化器内科	62	72	64	66	54	58	64	76	73	84	64	87	824
産婦人科	23	22	25	21	13	18	13	12	20	26	17	18	228
脳神経外科	3	2	2	2	4	7	7	5	2	2	3	4	43
耳鼻いんこう科	0	0	0	0	0	0	0	0	0	0	0	0	0
泌尿器科	15	17	13	15	10	12	15	24	19	23	12	17	192
歯科口腔外科	8	10	9	9	10	10	12	10	8	4	5	10	105
皮膚科	1	1	2	4	5	2	2	2	1	0	1	2	23
整形外科	0	0	0	0	0	0	0	0	0	0	0	0	0
小児科	0	0	0	0	0	0	0	0	0	0	0	0	0
合計	510	474	504	505	521	494	503	479	461	498	449	565	5,963

2. がん薬物療法にかかる地域の医療機関等との連携に関する事項

院内歯科、及び地域歯科診療所との連携で行うがん薬物療法患者に対する口腔ケアシステムの運用を図った。
がん薬物療法患者に対する口腔ケア 344件

3. がん薬物療法のレジメン管理に関する事項

がん薬物療法レジメン審査 34件(新規 21件、変更 13件)

〔 地 域 医 療 連 携 室 〕

1. 登録医制度に関する事項

(1) 市立豊中病院登録医数

(令和3年3月31日現在)

医	科	563 人
歯	科	216 人
合	計	779 人

(2) 開放型病床入院患者数 (5床設置)

(令和3年3月31日現在)

利用延患者数	241 人
利用率	13.2%

2. 紹介患者等に関する事項

(1) 医療機関からの紹介患者数 17,526 人

(2) 医療機関への逆紹介患者数 18,120 人

3. 退院支援患者に関する事項

退院支援患者数 1,406 人

4. 医療福祉相談に関する事項

入院ケース相談延件数	8,857 件	
外来ケース相談延件数	252 件	
合	計	9,109 件

〔 医 療 情 報 室 〕

1. 診療録等の管理に関する事項 (単位：件)

	件 数
診療記録量的点検件数	12,367
診療記録質的点検件数	100
スキャン取り込み件数	89,830
他院預かりフィルム管理件数	316
診療録等の開示請求件数	57

2. 院内がん登録に関する事項 (単位：件)

	件 数	対 象
院内がん登録件数	1,940	2020年提出症例

3. 病院総合情報通信システムの管理に関する事項 (単位：台)

システム名	情報端末等	台 数
総合情報通信システム (電子カルテ)	デスクトップPC	748
	ノートPC	328
	タブレット	46
	PDA	92
	プリンター	345

〔 医 療 安 全 管 理 室 〕

1. インシデント報告に関する事項

(1) 影響度

(単位：件)

レベル0	レベル1	レベル2	レベル3a	レベル3b	レベル4a	レベル4b	レベル5	その他	合計
43	511	1,343	187	48	3	5	0	100	2,240
1.9%	22.8%	60.0%	8.4%	2.1%	0.1%	0.2%	0.0%	4.5%	100.0%

(2) 所属別

(単位：件)

医務局	中央診療局	薬剤部	看護部	事務局他	合計
258	103	19	1,832	28	2,240
11.5%	4.6%	0.8%	81.8%	1.3%	100.0%

2. 医療事故届出件数に関する事項

医療事故調査制度に該当する届出件数 0件

上下水道局

□組織構成と主な業務内容

課名	主な業務内容	収録事項
総務課	企業管理規程、予算。職員の任免、給与事務等。公務災害、安全衛生及び福利厚生。物品・修繕契約。工事請負等契約。庁舎、車両管理。危機管理。	(総務係) 1 各種令達 (職員係) 1 職名別職員数 2 年齢別職員構成 (契約管財係) 1 工事請負、設計委託及び物品購入契約 2 工事の検査 3 電子入札 4 庁舎 5 危機管理
経営企画課	上下水道事業経営の企画、調査、研究。上下水道事業の基本計画の策定、総合調整。上下水道統計。上下水道事業運営審議会。環境保全。広報広聴啓発。上下水道事業情報化の推進。各システムおよび端末類の維持管理。情報セキュリティの確保。現金、有価証券の出納管理。財政計画、資金計画。たな卸資産の検収管理、貯蔵計画。	(経営計画係) 1 豊中市上下水道事業運営審議会 2 経営 3 環境 (広報係) 1 広報啓発 (情報システム係) 1 情報化の推進 (経理係) 1 財政
お客さまセンター 窓口課	水量分析・統計、調査研究。口座振替整理。給水装置の開栓・閉栓。水道料金・下水道使用料の調定及び収納。水道・下水道使用に係る各種申込の審査。水道使用水量の計量、認定。水道使用水量の審査、事故の処理。給水装置の不正使用に係る調査、処理。	(営業係) 1 用途別調定件数・有収水量・金額及び栓数 (料金係) 1 料金等収納額 2 検針業務 (収納係) 1 滞納整理 2 開・閉栓取扱
お客さまセンター 給排水サービス課	加入金、給水装置工事費及び諸手数料の調定、収入整理。給水装置工事台帳の保管整理。新設メーター出庫。給水装置工事申込受付、審査。給水装置工事の施行、監督、検査。量水器の取替修繕、検収。貯水槽水道の指導管理。排水設備工事の受付、検査。水洗化の指導促進。給排水の相談、調査。小規模貯水槽水道の調査、指導。	(管理係) 1 給水装置工事概算金及び諸手数料の調定 2 新設メーター出庫 3 給水装置工事申込 4 加入金の徴収 5 直結式給水の普及 6 排水設備工事の確認申請の届出 (工事係) 1 給水装置工事の立会 2 鉛給水管取替工事助成金の交付 3 給水装置工事の検査 4 排水設備工事の検査 5 小規模貯水槽水道調査業務 (サービス係) 1 給水相談 2 排水相談 3 メーター取替
水道建設課	水道施設の計画、調整。水道施設整備事業の施行計画、設計、施行、監督。	(水道計画係) 1 水道施設の計画・調整 (水道建設係) 1 配水管増補改良工事
浄水課	自己水の取水、浄水処理、配水の運転管理。水質監視、検査。取水・浄水・配水施設の整備及び管理。	(浄水係) 1 配水量 (設備係) 1 補修工事 2 施設整備事業 (水質係) 1 水質検査

水道維持課	導送配水管、給水装置の修繕。修繕受付、修繕料金の調定。導送配水管の移設工事の設計、施行、監督。道路パトロール。漏水調査、防止。管路施設の点検。	(計画係) 1 修繕料金の調定 2 漏水防止 3 管路施設点検 (管理係) 1 導送配給水管の維持管理の工事 2 導送配水管の移設工事 3 道路パトロール (修繕係) 1 給水装置の修繕 2 導送配水管及び付属設備の修繕
下水道建設課	下水道計画の策定。下水道の新設改築工事の設計・施行及びそれに伴う補償。	(下水道計画係) 1 下水道事業の計画 2 下水道計画の事業要望の申請 3 下水道事業に係る調査 (下水道建設係) 1 下水道事業の管渠整備に伴う実施設計及び調査 2 下水道の新設改築工事の交付金申請 3 下水道工事に係る関係部課との調整 4 下水道の新設改築工事 5 工事施行に伴う補償
下水道管理課	公共下水道施設の維持・管理。下水道台帳(GIS)の整備・情報提供。下水道敷の管理及び各種手続。特定事業場等の届出受付及び水質検査・指導。	(管理係) 1 下水道敷の占用許可 2 下水道への接続許可 3 開発行為の指導 4 下水道台帳の整理 5 特定事業場等の届出受付 6 特定事業場等の水質監視及び指導 (改良係) 1 管渠維持修繕工事 2 管渠保全工事 3 管渠改良工事 4 取付管更新事業 5 下水道相談調査 6 下水道の維持管理業務委託 7 下水道の管渠維持 8 下水道の管渠維持に関する処置依頼受付
下水道施設課	庄内下水処理場・ポンプ場及び雨水貯留設備の維持管理、補修工事。処理場・ポンプ場の改築更新工事の計画、設計及び施行、水質管理。工場排水の水質検査。	(施設操作係) 1 処理場の施設管理 2 処理場の運転管理・保守点検・委託監理 3 処理場の補修工事 (設備係) 1 処理場の新設改築工事 2 処理場の新設改築工事に伴う実施設計等 3 ポンプ場等の新設改築工事 4 ポンプ場等の新設改築工事に伴う実施設計等 (水質係) 1 処理場・ポンプ場の水質管理 2 工場排水等水質検査 3 公共用水域の水質調査 (ポンプ場係) 1 ポンプ場等の施設管理 2 ポンプ場等の運転管理・保守点検・委託監理 3 ポンプ場等の補修工事
猪名川流域 下水道事務所 建設課	流域下水道受託事業工事の設計、施行及び監督。	(建設係・設備係) 1 流域下水道終末処理場建設工事の設計及び申請業務 2 流域下水道終末処理場建設工事

<p>猪名川流域 下水道事務所 維持課</p>	<p>原田処理場施設の維持管理、操作業務の受託並びに水質管理、施設見学の対応、スカイランドHARADAの管理運営。</p>	<p>(管理係・1・2系保全係・3系保全係・水質係) 1 処理水量 2 運転管理・保守点検・委託管理 3 処理場の整備工事 4 スカイランドHARADAの運営 5 広報啓発 6 処理場の水質管理</p>
---------------------------------	---	---

□令和2年度(2020年度)の主な取組み ～活動概要～

総務課

「第2次とよなか水未来構想」の実行計画を基調とし、予算編成を行った。

危機管理については(公社)日本水道協会大阪府支部長都市として災害対策訓練を実施し、更なる事業体間の連携強化と災害対応力の向上を図った。

局庁舎については、耐震補強工事及びブロック塀の撤去フェンス設置工事を行った。

職員の人材育成については、業務に必要な資格取得の推進及び「豊中市上下水道局職員研修計画」に基づく職場内研修を実施し、業務遂行能力の向上を図った。

経営企画課

「第2次とよなか水未来構想」に掲げる6つの将来像の実現に向けて策定した「実行計画」に基づき、各種施策の進行管理を行った。

広報啓発活動として、水道出前教室やモニター会議、広報誌作成、災害に備えて家庭でできる簡単な対策を示した「上下水道 防災 減災 備えトク ハンドブック」の配布などを行った。なお、駅頭啓発(水道週間)、作品展、施設見学は新型コロナウイルス感染症の影響により、中止した。情報化推進の主な取組みとして、「情報化推進計画(ver.5)」に従って、「令和2年度アクションプラン」に掲げた、下水道情報のデータ整備、ICT-BCP 訓練の定期実施、テレワーク環境の整備などを行った。

お客さまセンター 窓口課

「第2次とよなか水未来構想」に掲げる将来像の実現に向けて策定した実行計画に基づき各種施策の取組みを進めた。

公平・公正な調定・収納業務においては、住民基本台帳を活用した所在不明者の早期調査の実施、口座普及率の向上につながるための広報の実施、生活困窮者への支援を目的とした福祉部門との情報共有及び連携を行うなど、滞納整理に留まらず、使用開始から収納までのそれぞれの場面において未納防止に係る取組みを進めた。

計量窓口関連業務委託においては令和元年度のモニタリング評価を実施し、適正に業務が遂行されていることを確認した。

お客さまサービスの充実については、クレジットカード収納を含む電子決済および自動検針システムなど情報収集と検討を進め、それぞれ令和3年度内でのサービス導入、実地検証を開始することとした。また、人材の育成については、課内プロジェクトや災害研修の実施を通じて業務遂行能力の向上を図った。

お客さまセンター 給排水サービス課

法や条例等に基づく給水装置・排水設備工事の適切な審査・検査などを実施し、窓口対応をはじめ指定工事業者の更新講習会、また研修会など様々な機会を通じて、指定工事業者の資質の保持向上に努めた。

小規模貯水槽の管理状況調査を実施し、必要に応じて貯水槽の設置者に対する助言・指導を行った。

お客さまに安全・安心でフレッシュな水道水を直接飲んでいただけるよう、窓口相談や広報活動などを通じて直結式給水の普及促進・情報提供を行った。また、市内の小学校に飲み水栓を設置し、将来を担う子供たちに飲用としての水道水文化を継承するよう取り組んだ。

お客さまの事情等により残存している鉛管や新たに確認された鉛管について、局内で情報共有しながら解消に向けて取り組んだ。

計量法に定められた水道メーターの検定満期を超えることなく、効率的にメーター取替えを実施した。また、お客さまサービス向上に向け、給排水相談の現地調査において、官民の対応区分を紹介し、適切な対応と助言を行った。

水道建設課

「第2次とよなか水未来構想」に掲げる将来像「快適な暮らしとまちづくりを支えます」及び「災害に強い上下水道を構築します」の実現に向け、令和2年度(2020年度)実行計画に基づき、「水道

施設の継続的な維持管理と改築更新」及び「施設の耐震化」に取り組んだ。

具体的には、新配水管整備事業（第7期5か年計画）の3か年目として、(1)老朽管の更新、(2)管路の耐震化、(3)配水幹線の整備、(4)配水ブロック化推進、(5)重要給水施設への配水ルートへの耐震化に取り組み、配水管の敷設替工事を年間8,840mおよび新設工事を年間1,001m、あわせて年間施工延長9,841mの整備を行った。

浄水課

「第2次とよなか水未来構想」の実行計画に基づき、令和元年度から3か年で取り組む柿ノ木受配水場受変電設備更新工事を実施した。また、配水ブロック化の推進に伴い、庄内栄町配水ブロック計装設備工事を実施した。

水質検査においては、(公社)日本水道協会の「水道水質検査優良試験所規範(水道GLP)」の3度目の更新審査を受け、1月29日付にて更新が承認された。

水道維持課

「漏水防止基本計画」に基づき、配水管延長145,424m、戸別調査66,177戸の漏水調査を実施し、漏水の発見ならびに修繕を行い効率的な漏水防止対策に取り組んだ。さらに、「管路施設の管理計画」に基づく効率的な管路施設の点検整備や積極的な他企業工事パトロールを行い、これら施設の機能確保や破損事故抑制に努めた。

また、配水管及びメーター上流側給水管の漏水を迅速に修繕し、二次災害の防止に努め、併せて新たに確認された鉛管を積極的に取り除き、鉛管解消を図った。

下水道建設課

浸水対策事業として、下水道築造工事(新免幹線・その1:φ2,000mm,L=1,017mシールド工)に着手した。また、大黒町地内において合流管を設置し、大島町地内においては合流改善対策として、分水堰を設置した。

下水道管路の老朽化対策事業として、ストックマネジメント計画(第1期:平成30年度~令和4年度)に基づき0.7kmの改築更新工事を実施した。また、44.4kmの管内詳細調査を行い、ストックマネジメント計画(第2期:令和5年度~令和9年度)の策定に向け、作業を進めた。

下水道管理課

公共下水道管の点検・調査・清掃を行い、下水道施設の修繕及び改良工事を実施し、管の詰りや道路陥没等の対応を行った。また、「下水道取付管更新実施計画(第1期)」に基づき348箇所の取付管更新と令和3年度以降の取付管更新工事に向け、2,331箇所の取付管調査を実施した。

法・条例に基づく特定事業場等については、届出に対し立入調査・水質試験を行い、監視・指導を行った。

また、施行承認等公共下水道への接続申請の協議及び受付、下水道敷の占用関係の処理、下水道台帳(GIS)の精度向上のため、関連する資料のファイリングや汚水柵の現地調査を実施した。

下水道施設課

庄内下水処理場、各ポンプ場では放流河川の水質保全、水質管理、および降雨時の速やかな雨水排除を行う為、適切な保守点検を行った。また、庄内下水処理場及びポンプ場においてはストックマネジメント計画に基づき改築更新を行った。

猪名川流域下水道事務所 建設課

猪名川流域下水道は、猪名川の水質改善を図るため、豊中市が大阪府・兵庫県の両者から原田処理場の建設事業を受託し、業務を執行している。建設課では、施設の築造、改築更新等の事業を行った。

猪名川流域下水道事務所 維持課

猪名川流域下水道は、猪名川の水質改善を図るため、豊中市が参画市・町から原田処理場の維持操作事務を受託し、業務を執行している。維持課では、施設維持操作事務及び処理施設の点検整備、施設見学の対応を行った。また、猪名川流域下水道原田処理場の環境整備事業の一環として、スカイランドHARADAの維持管理、運営にあたった。

〔 経 営 部 〕

〔 総 務 課 〕

総 務 係

1. 各種令達に関する事項

(1) 企業管理規程の制定及び改廃について

番号	規 程 の 名 称	公布月日	規程番号
1	北部大阪都市計画下水道事業受益者負担に関する条例施行規程の一部を改正する規程	8.31	16
2	豊中市上下水道局事務分掌規程の一部を改正する規程	10.1	17
3	豊中市上下水道局特殊勤務手当規程の一部を改正する規程	10.1	18
4	豊中市上下水道局就業規則の一部を改正する規程	10.1	19
5	豊中市上下水道局電子署名実施規程の一部を改正する規程	10.1	20
6	豊中市上下水道局会計年度任用職員就業規則の一部を改正する規程	10.1	21

職 員 係

1. 職名別職員数に関する事項

(令和2年4月1日現在, 単位: 人)

	男	女	合計
事務職員	35	14	49
技術職員	168	12	180
技能職員	25	4	29
合計	228	30	258

2. 年齢別職員構成に関する事項

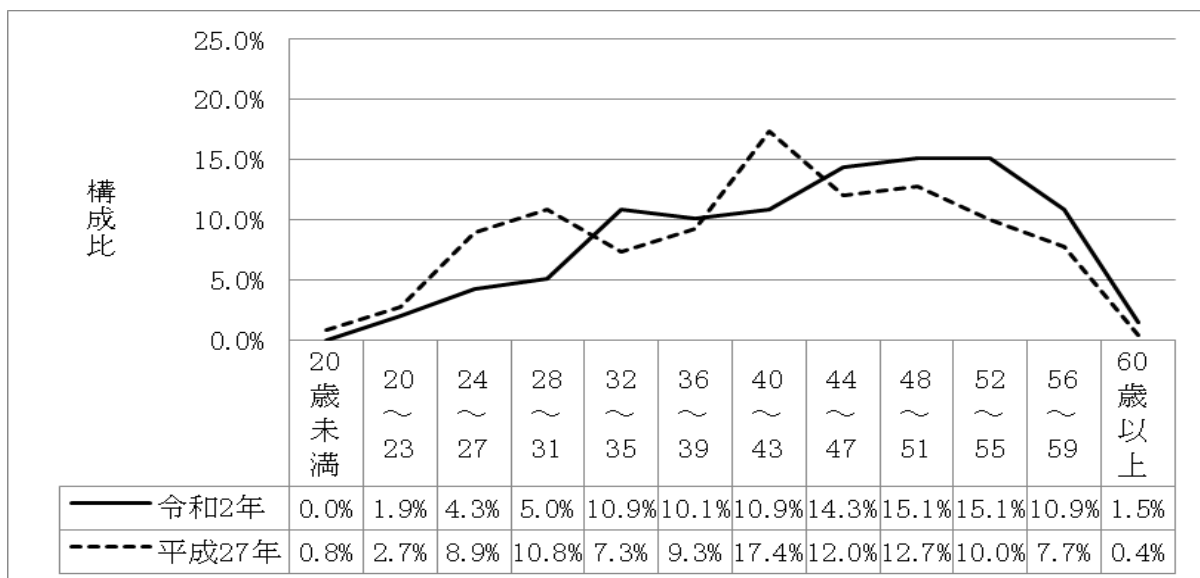

区分	20歳未満	20歳～23歳	24歳～27歳	28歳～31歳	32歳～35歳	36歳～39歳	40歳～43歳	44歳～47歳	48歳～51歳	52歳～55歳	56歳～59歳	60歳以上	計
職員数	0人	5人	11人	13人	28人	26人	28人	37人	39人	39人	28人	4人	258人

契 約 管 財 係

1. 工事請負、設計委託及び物品購入契約に関する事項

(単位：件・円)

区分	工事請負契約	設計委託契約	工食用資材購入契約	固定資産購入契約	その他物品購入契約	合計
件数	73	30	13	30	245	391
金額	7,654,627,200	448,206,000	20,174,242	69,231,207	120,617,415	8,312,856,064

2. 工事の検査に関する事項

(単位：件)

区分	水道事業	下水道事業 (猪名川流域下水道を除く)	下水道事業 (猪名川流域下水道)	合計
竣工検査	26	38	15	79
一部竣工検査	0	0	0	0
既済部分検査	3	4	11	18
合計	29	42	26	97

3. 電子入札に関する事項

(単位：件)

区分	工 事	委 託
件数	71	29

4. 庁舎に関する事項

(1) 委託

(単位：件・円)

区分	施設管理に関するもの	設備管理に関するもの
件数	18	12
金額	41,098,339	9,484,613
備考	清掃、庁舎警備、機械設備運転及び除草等	各種設備保守点検

(2) 工事請負

委託名	工事期間		工事金額 (千円)	施工業者
	着工	完工		
豊中市上下水道局庁舎耐震補強及び外部ブロック塀改修工事	令2.9.11	令3.3.12	35,512	東周建設株

5. 危機管理に関する事項

項目	内容	実施日
訓練	(公社)日本水道協会 大阪府支部災害対策訓練 吹田市・豊中市災害時緊急相互連絡管融通訓練 給水タンク車による応急給水訓練 8回	令2.11.18~19 令3.3.5・12

〔 経 営 企 画 課 〕

経 営 計 画 係

1. 豊中市上下水道事業運営審議会に関する事項（関連資料：上下水道事業年報）

(1) 委員の構成

・任期：平成31年（2019年）2月1日から令和3年（2021年）1月31日まで

区 分	氏 名	職 業 等
学識経験者	○ 石川 路子	大学教授
	◎ 浦上 拓也	大学教授
	清水 聡行	大学講師
	村上 睦	大学教授
利用者代表	北川 エミ子	とよなか消費者協会 副会長 事務局長担当
	重澤 嘉男	連合大阪 北大阪地域協議会 豊中地区協議会 議長 (平成31年(2019年)2月1日から 令和元年(2019年)10月28日まで)
	重長 寿典	連合大阪 北大阪地域協議会 豊中地区協議会 議長 (令和2年(2020年)1月8日から 令和3年(2021年)1月31日まで)
	福盛 康友	豊中商工会議所 副会頭
	八木 和栄	公募市民

注：◎印は会長、○は会長代理

(区分内50音順)

・任期：令和3年（2021年）2月1日から令和5年（2023年）1月31日まで

区 分	氏 名	職 業 等
学識経験者	石川 路子	大学教授
	浦上 拓也	大学教授
	清水 聡行	大学講師
	和田 聡子	大学教授
利用者代表	片岡 伸元	公募市民
	北川 エミ子	とよなか消費者協会 副会長 事務局長担当
	重長 寿典	連合大阪 北大阪地域協議会 豊中地区協議会 議長
	福盛 康友	豊中商工会議所 副会頭

注：会長、会長代理は未選出

(区分内50音順)

(2) 開催状況

第1回（令和2年（2020年）11月6日開催）	<ul style="list-style-type: none"> ・会長の選出について ・「第2次とよなか水未来構想」に基づく取り組みについて ・「第2次とよなか水未来構想」のフォローアップについて
-------------------------	--

第2回（令和3年（2021年）1月15日開催）	<ul style="list-style-type: none"> ・「第2次とよなか水未来構想」の改訂について ・「第2次とよなか水未来構想」に基づく取り組みについて
-------------------------	---

2. 経営に関する事項

「令和2年度(2020年度)実行計画」の推進	計画期間：令和2年度～令和4年度
------------------------	------------------

3. 環境に関する事項

項 目	内 容
「環境マネジメントシステム」の推進	ISO14001の規格に準拠し、職員自らの力で環境マネジメントシステムの維持・改善を図り、環境にやさしい事業を展開

広 報 係

1. 広報啓発に関する事項(関連資料：上下水道事業年報)

項 目	内 容	摘 要
出前講座	上下水道局が設定したテーマをもとに、地域からの要望を受け、公民館等に出向く講座を実施する	テーマ「下水道のしくみと降雨時の市の体制について」 11月25日 10名参加
水道出前教室	水道の体験型学習を実施する (沈でん実験・ろ過実験・残留塩素測定など)	新型コロナウイルス感染症の影響により、従来の訪問実習型の開催を中止し、実験装置と実験DVDの作成・貸出および学習資料の提供により対応 7月1日～12月11日 対象：市内小学校4年生 ・1学期 11校 ・2学期 16校 ・資料のみ提供 4校
上下水道モニター	会議・施設見学を実施し、上下水道事業に対する理解を深めるとともに、意見・提案を聴取する	令和2年度モニター28名 ・会議 3回 ・見学 2回 ・アンケート 2回 新型コロナウイルス感染症の影響により、見学が1回減。また会議の2回目は動画配信とアンケート提出により実施
広報誌・局報	上下水道事業への理解と協力を得るため、継続的に広報誌を発行するとともに、内部コミュニケーションのひとつとして、定期的に局報を発行する	広報誌① 9月 全戸配布(「とよなかの上下水道」No.49) 広報誌② (「ミズトキ」vol.10) ・新型コロナウイルス感染症の影響による予算執行見直しにより、①は2色刷り・ページ削減、②は発行中止 局報「せせらぎ」(局職員向け) ・年3回(5・10・3月)
ホームページ等による情報発信の充実	ホームページをはじめ、市SNS(フェイスブック、ツイッター、ライン、インスタグラム)等の媒体を使って情報発信の充実を図る	随時更新
施設見学	水道水のつくられ方や処理の方法、雨水の排除方法をはじめ、環境保全にどのように取り組んでいるかを伝える	新型コロナウイルス感染症の影響により、柴原浄水場・庄内下水処理場は施設見学を休止 猪名川流域下水道事務所原田処理場：38団体・2,823名(8月～1月実施)
ふれあい緑地フェスティバル	給水タンク車からの給水体験とパネル展示、水道水とボトルウォーターの飲み比べを行うとともに、水道水の安全性、	新型コロナウイルス感染症の影響により中止

	災害時の水の確保や備蓄についてPRする	
「水道週間」行事	水道週間ポスターの配布及び掲示、駅頭啓発活動などを行い、水道水の安全性、災害時の水の確保や備蓄についてPRする 図書館と連携して、水に関する図書を集めた特設コーナーを設置する	水道週間：6月1日～7日 ・水道週間ポスターの配布及び掲示：公共施設・市内小中学校 ・図書貸出レシート広告掲載：新型コロナウイルス感染症の影響により中止 ・駅頭啓発活動：新型コロナウイルス感染症の影響により中止 図書館連携事業（岡町・庄内・千里・野畑） ：水に関する特設コーナー設置：6月2日～14日
豊中まつり利き水会	水道水とボトルウォーターの飲み比べを行うとともに、水道水の安全性等をPRする	10月17・18日 （利き水会は大阪広域水道企業団主催） 新型コロナウイルス感染症の影響により Web 開催となったため出展中止
くらしかんパネル展	くらしかん1階ロビー「情報プラザ」に上下水道に関するパネルを展示する	8月1日～9月6日 ・テーマ「上下水道のこれまでとこれから」 8月19日 ひろば講座「豊中の水道を調べてみよう」
親子施設見学会	施設見学を通じ、水道・下水道に対する理解を深める	新型コロナウイルス感染症の影響による夏休みの大幅縮小や移動手段の確保困難等のため中止
くらしかん祭り	上下水道事業に関するパネル展示や実験もしくは体験を行い、上下水道事業に関心を持ってもらえるようPRする	新型コロナウイルス感染症の影響により中止
職場体験学習	中学生を対象に、上下水道局の業務を体験してもらう	新型コロナウイルス感染症の影響により中止
『水に関する』図画・習字作品展	市内の小学4年生を対象に、水に関する図画・習字の作品募集を行い、優秀作品を選出・展示・表彰する	新型コロナウイルス感染症の影響により不参加の学校が多数のため中止
市民イベントの充実	市民主催のイベント等に出向き、上下水道局の啓発を行う ・利き水 ・タンク車の展示 ・パネル展示 ほか	・NPO法人ハニービー主催「さんあいイベント」 11月8日 ふれあい緑地 給水タンク車の展示 タンク車の水を使った手洗いチェック 概算来場者数：150人
マンホールカード	豊中市のキャラクター「マチカネくん」と市の花「バラ」をデザインしたマンホールの蓋をコレクションカードとして作成し、希望者に配布する	新型コロナウイルス感染症の影響により、4月10日～6月18日は配布中止 ・配布場所：上下水道局庁舎3階 経営企画課 ・配布時間：9:00～17:15 ・配布方法：配布場所にて対面配布 ・配布実績：898枚
上下水道 防災 減災 備えトク ハンドブック	災害に備えて、家庭でできる簡単な対策（日常の対策、発災後の対策）を示したハンドブックを配布	A3判両面印刷、A6判で組立 ホームページ掲載のほか、局庁舎に配架 各種イベント時等に製本済みハンドブックを配布 配布数：388部

情 報 シ ス テ ム 係

1. 情報化の推進に関する事項

名 称	令和2年度アクションプラン
内 容	令和2年度に実施する「13の取組項目」と「2の検討項目」の内容について示したもの

経 理 係

1. 財政に関する事項

月別資金収支表

(1) 水道事業会計

(単位：円)

月 \ 区分	繰 越	収 入	支 出	残 高
4	4,555,704,127	1,143,174,320	2,056,669,259	3,642,209,188
5	3,642,209,188	1,069,614,404	792,672,048	3,919,151,544
6	3,919,151,544	1,104,830,405	909,266,516	4,114,715,433
7	4,114,715,433	1,010,702,724	906,824,764	4,218,593,393
8	4,218,593,393	1,256,134,241	777,050,836	4,697,676,798
9	4,697,676,798	900,638,063	1,936,514,163	3,661,800,698
10	3,661,800,698	1,214,907,542	714,684,079	4,162,024,161
11	4,162,024,161	833,395,590	988,484,244	4,006,935,507
12	4,006,935,507	1,218,290,776	1,035,502,528	4,189,723,755
1	4,189,723,755	848,494,115	989,437,291	4,048,780,579
2	4,048,780,579	1,241,262,905	998,888,087	4,291,155,397
3	4,291,155,397	2,723,296,798	1,963,839,189	5,050,613,006

(2) 公共下水道事業会計

(単位：円)

月 \ 区分	繰 越	収 入	支 出	残 高
4	6,395,511,628	2,359,265,058	4,449,981,852	4,304,794,834
5	4,304,794,834	487,590,994	734,961,637	4,057,424,191
6	4,057,424,191	1,963,320,827	752,905,389	5,267,839,629
7	5,267,839,629	1,341,183,686	1,182,114,408	5,426,908,907
8	5,426,908,907	2,033,969,955	578,770,585	6,882,108,277
9	6,882,108,277	355,720,218	1,635,986,830	5,601,841,665
10	5,601,841,665	1,165,903,307	967,097,774	5,800,647,198
11	5,800,647,198	472,752,795	450,087,094	5,823,312,899
12	5,823,312,899	934,779,030	1,153,953,290	5,604,138,639
1	5,604,138,639	875,794,225	455,548,903	6,024,383,961
2	6,024,383,961	1,594,161,898	1,087,166,125	6,531,379,734
3	6,531,379,734	2,727,124,592	2,697,761,840	6,560,742,486

〔 お客さまセンター 〕

〔 窓口課 〕

営業係

1. 用途別調定件数・有収水量・金額及び栓数に関する事項

(水道事業) 水道料金

(単位: 件・m³・円・栓)

用途別		区分	調定件数	有収水量	調定金額	給水施設栓数
一般用	毎月		4,895	2,445,347	999,888,262	192,482
	隔月		1,025,862	40,357,927	6,351,160,064	
湯屋用	毎月		120	170,319	18,019,676	14
	隔月		—	—	—	
臨時用	毎月		5,344	67,073	41,683,821	1,022
	隔月		—	—	—	
合計	毎月		10,359	2,682,739	1,059,591,759	193,518
	隔月		1,025,862	40,357,927	6,351,160,064	
	計		1,036,221	43,040,666	7,410,751,823	

(関連資料: 上下水道事業年報)

(下水道事業) 下水道使用料

(単位: 件・m³・円)

用途別		区分	調定件数	有収水量	調定金額
一般用	毎月		4,608	3,995,478	738,124,424
	隔月		1,020,772	40,462,779	3,291,490,558
公衆浴場 汚水	毎月		120	170,295	3,559,114
	隔月		—	—	—
臨時汚水	毎月		5,281	60,223	14,903,490
	隔月		—	—	—
水質 使用料	毎月		(0)	(0)	0
	隔月		—	—	—
合計	毎月		10,009	4,225,996	756,587,028
	隔月		1,020,772	40,462,779	3,291,490,558
	計		1,030,781	44,688,775	4,048,077,586

() 内の数値は、一般用に含まれている。

(関連資料: 上下水道事業年報)

料 金 係

1. 料金等収納額に関する事項

(単位：件・円)

区 分	水 道 料 金	下 水 道 使 用 料	修 繕 料 金
件 数	1, 030, 835	1, 025, 406	284
収 納 額	7, 390, 428, 193	4, 041, 645, 550	9, 682, 680

(関連資料：上下水道事業年報)

2. 検針業務に関する事項

(単位：件)

検針数	検針不能数				検針率 (%)
	不在認定	使用中中止中	障害認定	計	
1, 102, 709	1, 343	1, 810	1, 353	4, 506	99.6

(関連資料：上下水道事業年報)

収 納 係

1. 滞納整理に関する事項

(単位：件)

区 分	停水予告件数	停 水 処 分	完納により復活	未納のため停水中
件 数	14, 012	414	361	53

(関連資料：上下水道事業年報)

2. 開・閉栓取扱に関する事項

(単位：件)

区 分	開 栓		閉 栓
	新設開栓	既設開栓	
件 数	3, 261	16, 900	19, 152

(関連資料：上下水道事業年報)

〔 給排水サービス課 〕

管 理 係

1. 給水装置工事概算金及び諸手数料の調定に関する事項 (単位：件・円)

区 分	給水装置工事概算金	設計審査手数料	しゅん工検査手数料	その他手数料	合 計
件 数	429	3,379	3,329	114	7,251
金 額	3,673,437	15,545,900	30,581,600	995,300	50,796,237

(関連資料：上下水道事業年報)

2. 新設メーター出庫に関する事項 (単位：件)

口 径	13mm	20mm	25mm	30mm	40mm	50mm	75mm	100mm	150mm	合 計
件 数	0	2,496	55	5	6	2	0	1	0	2,565

(関連資料：上下水道事業年報)

3. 給水装置工事申込に関する事項 (単位：件・戸)

受 付 件 数	新 設 戸 数	改 造 戸 数	増 設 戸 数	撤 去 戸 数	合 計 戸 数
1,903	2,461	1,961	3	311	4,736

(関連資料：上下水道事業年報)

4. 加入金の徴収に関する事項 (単位：件・円)

口径	20mm	25mm	30mm	40mm	50mm	75mm	100mm
件数	1,114	59	7	6	5	0	0
金額	149,597,800	14,493,600	7,526,200	15,107,400	19,146,600	0	0

口径	150mm	合 計
件数	0	1,191
金額	0	205,871,600

(関連資料：上下水道事業年報)

5. 直結式給水の普及に関する事項

(単位：件・戸)

件 数	45
戸 数	1,571

6. 排水設備工事の確認申請の届出に関する事項

(単位：件)

原 田 処 理 区	庄 内 処 理 区	計
952	352	1,304

(関連資料：上下水道事業年報)

工 事 係

1. 給水装置工事の立会に関する事項

(単位:件)

件 数	577
-----	-----

2. 鉛給水管取替工事助成金の交付に関する事項

(単位:件・円)

件 数	7
金 額	738,000

3. 給水装置工事の検査に関する事項

(単位:件・戸)

件 数	1,903
戸 数	3,329

4. 排水設備工事の検査に関する事項

(単位:件)

原 田 処 理 区	庄 内 処 理 区	計
902	293	1,195

5. 小規模貯水槽水道調査業務に関する事項 (有効容量 10m³以下)

(単位:件)

完成調査			確認調査 (直結・撤去・空家)	そ の 他	合 計
良好	概ね良好	速やかに改善が必要			
228	61	0	20	14	323

(関連資料:上下水道事業年報)

サ ー ビ ス 係

1. 給水相談に関する事項 (単位: 件)

水質苦情	出水不良	音・振動	漏水相談	その他	合計
70	37	9	647	6	769

(関連資料: 上下水道事業年報)

2. 排水相談に関する事項 (単位: 件)

つまり・異常	臭気	漏水・陥没	音	その他	合計
58	15	28	1	18	120

(関連資料: 上下水道事業年報)

3. メーター取替に関する事項 (単位: 個)

口径	13mm	20mm	25mm	30mm	40mm	50mm	75mm	100mm	150mm	200mm	250mm	合計
個数	1,927	18,266	2,055	126	101	48	19	11	2	0	0	22,555

(関連資料: 上下水道事業年報)

〔 技 術 部 〕
〔 水 道 建 設 課 〕

水 道 計 画 係

1. 水道施設の計画・調整に関する事項

(1) 配水小ブロックの構築

No.41 庄内栄町地区

水 道 建 設 係

1. 配水管増補改良工事に関する事項

(1) 配水管増補改良工事

総工事件数 17件
敷設延長 9,841m (φ700mm ~ φ50mm)
総 額 1,662,619,200円

(500万円以上、工期完工順)

工事地区	工事期間		敷設延長 (m)	工事金額 (千円)	施工業者
	着工	完工			
刀根山4丁目	令2.3.30	令2.8.31	621	53,039	金政興業(株)
曾根東町5丁目	令2.3.30	令2.9.30	582	53,834	橋本建設(株)
待兼山町	令2.3.24	令2.10.30	1,268	97,276	大路建設(株)
走井2丁目外	令2.6.15	令2.11.16	462	52,446	橋本建設(株)
上野西2丁目外	令2.3.24	令2.11.30	934	117,787	(株)鈴木組
新千里南町1丁目	令2.7.9	令2.11.30	559	42,434	副島建設工業(株)
南桜塚1丁目外	令2.7.9	令2.11.30	330	39,085	(株)鈴木組
服部豊町2丁目	令2.3.24	令2.12.18	1,030	141,996	橋本建設(株)
浜2丁目	令2.4.10	令3.1.15	543	249,689	橋本建設(株)
新千里北町2丁目	令2.4.10	令3.1.15	790	234,312	光耀建設(株)
利倉西2丁目	令2.8.7	令3.2.26	141	39,600	宇野重工(株)大阪支店
豊南町東3丁目	令2.9.29	令3.2.26	493	51,284	大路建設(株)
上野坂2丁目	令2.11.16	令3.3.12	311	21,309	(株)鈴木組

庄内栄町3丁目外	令2.10.15	令3.3.12	432	42,365	(株) 宮 脇 組
大黒町1丁目	令2.6.9	令3.3.25	548	271,586	光 耀 建 設 (株)
上新田4丁目	令2.9.29	令3.3.25	707	70,882	明石セミシールド 建 設 (株)
柴原町4丁目	令2.11.10	令3.3.26	90	83,696	祥 正 建 設 (株)

(2)実施設計委託

総委託件数	5 件
総 額	26,436,300 円

〔 浄水課 〕

浄水係

1. 配水量に関する事項

配水量について

(単位:m³)

月	自己水 (柴原浄水場)	依 存 水					合 計
		大阪広域水道 企業団	大阪 市	池 田 市	箕 面 市	吹 田 市	
4	532,760	3,073,417	1,100	113	135	33	3,607,558
5	542,890	3,186,315	1,011	113	238	38	3,730,605
6	531,280	3,089,052	949	100	147	25	3,621,553
7	489,100	3,189,368	942	156	222	23	3,679,811
8	566,230	3,268,310	1,044	96	151	25	3,835,856
9	543,430	3,047,824	1,045	172	193	20	3,592,684
10	564,110	3,146,452	985	128	160	28	3,711,863
11	493,290	3,099,744	957	127	190	27	3,594,335
12	538,370	3,259,031	961	138	154	31	3,798,685
1	440,800	3,327,813	950	138	205	23	3,769,929
2	388,020	2,990,904	809	138	164	32	3,380,067
3	151,390	3,551,746	998	139	164	27	3,704,464
合 計	5,781,670	38,229,976	11,751	1,558	2,123	332	44,027,410

(関連資料：上下水道事業年報)

設備係

1. 補修工事に関する事項

総工事件数 1件

総額 21,671千円

(500万円以上)

工 事 名	工 事 期 間		工事金額 (千円)	施 工 業 者
	着 工	完 工		
令和2年度緑丘配水池 屋上外壁改修工事	令2.9.4	令3.3.12	21,671	(株)日本システム

2. 施設整備事業に関する事項

総工事件数 3件

(全体額 452,888千円)

総額 452,888千円

(500万円以上)

工 事 名	工 事 期 間		工事金額 (千円)	施 工 業 者
	着 工	完 工		
令和元年度柿ノ木受配水場 受変電設備更新工事	令元.9.19	令3.6.30	400,000	東芝インフラ システムズ(株)
令和2年度庄内栄町配水ブロック 計装設備工事	令2.9.11	令3.3.12	45,540	東芝プラント システム(株)

令和2年度寺内配水池 超音波流量計更新工事	令2.10.23	令3.3.12	7,348	東芝インフラ システムズ(株)
--------------------------	----------	---------	-------	--------------------

水 質 係

1. 水質検査に関する事項
水質検査について

(単位:件)

定期検査	臨時検査	一般申込検査	排水処理検査	簡易検査	合計
1,165	154	38	100	347	1,804

(関連資料:上下水道事業年報)

〔 水 道 維 持 課 〕

計 画 係

1. 修繕料金の調定に関する事項

(単位：件・円)

区 分	一般・特別修繕		移設改良修繕		合 計	
	件 数	金 額	件 数	金 額	件 数	金 額
調定	297	8,151,935	2	1,965,917	299	10,117,852

(関連資料：上下水道事業年報)

2. 漏水防止に関する事項

配水管延長	対 象 戸 数	漏 水 発 見 件 数			推定漏水防止量
		道 路	宅 地 内	合 計	
145,424m	66,177戸	31件	146件	177件	145,280m ³ /年

(関連資料：上下水道事業年報)

3. 管路施設点検に関する事項

総 件 数 2,208件 (空気弁、バルブ、水管橋等)

管 理 係

1. 導送配給水管の維持管理の工事に関する事項

総 件 数 6件

総工事金額 14,097,600円

(500万円以上)

工 事 名	工 事 地 区	工 事 期 間		工 事 金 額 (千円)	施 工 業 者
		着 工	完 工		
給配水管修繕 緊急工事	柴原町5丁目地内外	令 3 . 3 . 1 8	令 3 . 3 . 2 6	7,920	光耀建設(株)

2. 導送配水管の移設工事に関する事項

総 件 数 2件

総工事金額 1,620,001円

3. 道路パトロールに関する事項

総 件 数 1,682件

修 繕 係

1. 給水装置の修繕に関する事項

(単位：件)

区 分	種 別								破損	その他 修 繕	合計
	鉛 管		ビニル管	鋼 管	止水栓		エオシ	他の 管種			
	漏水	整備	漏水	漏水	漏水	不良	漏水	漏水			
道路部	53	37	161	7	2	2	1	4	71	26	364
宅地部	92	69	101	8	78	1,034	189	5	169	15	1,760

(関連資料：上下水道事業年報)

2. 導送配水管及び付属設備の修繕に関する事項

(単位：件)

管 種							破 損	そ の 他 修 繕	計	弁栓類					計	合計
ダクタイル 鋳鉄管		鋳鉄管 (FC管)		鋼管	ビニル 管	他の 管種				仕切弁		消火栓		空 気 弁 等		
漏水	整備	漏水	整備	漏水	漏水	漏水				本体	弁室 等	本体	弁室 等			
3	9	1	1	2	16	0	2	2	36	0	39	14	11	2	66	102

(関連資料：上下水道事業年報)

〔 下 水 道 建 設 課 〕

下 水 道 計 画 係

1. 下水道事業の計画に関する事項

委託件数 6 件 総額 116,541,700 円

2. 下水道計画の事業要望の申請に関する事項

令和3年度事業要望(概算要望)	社会資本整備総合交付金要望
令和3年度事業要望(本要望)	社会資本整備総合交付金要望

3. 下水道事業に係る調査に関する事項

下水道事業普及状況調査	大阪府
-------------	-----

下 水 道 建 設 係

1. 下水道事業の管渠整備に伴う実施設計及び調査に関する事項

委託件数 9 件 総額 141,728,400 円
(内、設計件数 4 件)

2. 下水道の新設改築工事の交付金申請に関する事項

社会資本整備総合交付金交付申請 4 件

3. 下水道工事に係る関係部課との調整に関する事項

地下埋設物占用調整及び協議等 138 件

4. 下水道の新設改築工事に関する事項

工事件数 12 件

総額 550,169,400 円

(500万円以上)

工 事 名	工 事 期 間		工事数量	工事金額 (千円)	施 工 業 者
	着 工	完 工 (予定を含む)			
令和2年度 下水道改築工事 (1工区 服部豊町2丁目外)	令 2. 6. 15	令 3. 1. 29	φ700~250mm 更生工 L=29.17m, 改良工 L=96.48m 付帯工 1式	72,816	祥正建設(株)
令和2年度 下水道改築工事 (2工区 服部本町1丁目外) その2	令 2. 9. 29	令 3. 3. 12	φ500~300mm 開削工 L=29.55m, 更生工 L=29.00m 改良工 L=83.54m, 付帯工 1式	52,032	(株)エイチエスケイ
令和2年度 下水道改築工事 (3工区 庄内東町3丁目外) その2	令 2. 9. 29	令 3. 3. 25	φ450~250mm 開削工 L=53.00m, 改良工 L=139.06m, 付帯工 1式	70,975	金政興業(株)
令和2年度 下水道改築工事 (4工区 庄内幸町4丁目外) その2	令 2. 9. 24	令 3. 3. 12	φ700~300mm 更生工 L=170.42m, 改良工 L=80.55m 付帯工 1式	84,360	(株)鈴木組
令和2年度 下水道改築工事 (6工区 庄内東町6丁目外) その2	令 2. 9. 24	令 3. 3. 12	φ600~300mm 開削工 L=49.35m, 更生工 L=210.73m 改良工 L=66.00m, 付帯工 1式	95,544	光耀建設(株)
令和2年度 下水道改築工事 (7工区 玉井町1丁目外)	令 2. 6. 15	令 3. 1. 29	φ450~250mm 改良工 L=172.16m, 付帯工 1式	58,852	光耀建設(株)
令和2年度 下水道改築工事 (9工区 栗ヶ丘町)	令 2.11. 4	令 3. 3. 12	φ300~250mm 開削工 L=47.22m, 改良工 L=43.69m, 付帯工 1式	24,555	(株)大起
令和2年度 下水道改築工事 (10工区 北桜塚4丁目外)	令 2.11. 4	令 3. 3. 12	φ250mm 開削工 L=5.68m, 改良工 L=116.39m, 付帯工 1式	26,586	(株)豊有
令和2年度 下水道舗装等復旧工事 (原田中央幹線・その3外)	令 2. 5. 28	令 2. 9. 8	舗装復旧工 1式	19,083	金政興業(株)
令和2年度 下水道築造工事 (大黒町1丁目)	令 2.11. 5	令 3. 3. 25	φ600~250mm 管きょ工 L=188.41m マンホール工 取付管およびます工 付帯工 1式	18,323	光耀建設(株)

(500万円以上)

工 事 名	工 事 期 間		工事数量	工事金額 (千円)	施 工 業 者
	着 工	完 工 (予定を含む)			
令和2年度 下水道築造工事 (大島町3丁目)	令 2.10. 1	令 3. 3.12	分土工 1式	27,044	祥正建設(株)

5. 工事施行に伴う補償に関する事項

補 償 区 分	件 数
水 道 管 移 設 補 償	1
電 気 通 信 線 移 設 等 補 償	0
ガ ス 管 移 設 補 償	1
合 計	2

〔 下 水 道 管 理 課 〕

管 理 係

1. 下水道敷の占用許可に関する事項

件 名	件 数
下水道敷占用許可申請	6

2. 下水道への接続許可に関する事項

件 名	件 数
接続申請に関する承認及び許可	583

3. 開発行為の指導に関する事項

件 名	件 数
開発行為等に伴う排水協議	71

4. 下水道台帳の整理に関する事項

件 名	金 額
承諾書及び申請書ファイリング業務	47,410 円

5. 特定事業場等の届出受付に関する事項

件 名	件 数
除害施設計画確認申請書(豊中市下水道条例第6条)	6
悪質下水排除開始(変更)承認申請書(" 第13条)	0
除害施設管理責任者選任届(" 第13条の2)	21
特定事業場管理責任者選任届(" 第13条の3)	20
公共下水道使用開始届(下水道法第11条の2第1項)	4
公共下水道使用開始届(" 第11条の2第2項)	3
特定施設設置届出書(" 第12条の3第1項)	8
特定施設使用届出書(" 第12条の3第2項)	0
特定施設使用届出書(" 第12条の3第3項)	0

件 名	件 数
特定施設の構造等変更届出書(〃 第12条の4)	5
氏名変更等届出書(〃 第12条の7)	10
特定施設使用廃止届出書(〃 〃)	19
承継届出書(〃 第12条の8第3項)	1

6. 特定事業場等の水質監視及び指導に関する事項

件 名	件 数
監視実施事業場数	97
水質検査件数	128
立入検査件数	49

(関連資料：上下水道事業年報)

改良係

1. 管渠維持修繕工事に関する事項

総修繕件数 111件 総額 60,223,900円
 総工事件数 3件 総額 13,718,319円

(500万円以上)

工 事 名	工 事 期 間		工 事 金 額 (千円)	施 工 業 者
	着 工	完 工		
マンホール蓋等取替修繕工事 (単契)	令2.7.8	令3.3.31	12,538	中部工業(株)

2. 管渠保全工事に関する事項

総工事件数 4件 総額 58,609,100円

(500万円以上)

工 事 名	工 事 期 間		工 事 金 額 (千円)	施 工 業 者
	着 工	完 工		
下水道修繕工事 (No.1)	令2.6.11	令2.10.30	18,758	都永建設(株)
下水道修繕工事 (No.2)	令2.7.6	令2.10.30	13,589	金政興業(株)
下水道修繕工事 (No.3)	令2.9.24	令3.1.29	14,799	(株)大起
下水道修繕工事 (No.4)	令2.12.23	令3.3.17	11,462	祥正建設(株)

3. 管渠改良工事に関する事項

総工事件数 3 件 総 額 41,791,305 円

(500万円以上)

工 事 名	工 事 期 間		工 事 金 額 (千円)	施 工 業 者
	着 工	完 工		
公共ます改良整備工事(単契No1)	令 2. 6. 11	令 2. 10. 30	18,390	(株)宮脇組
公共ます改良整備工事(単契No2)	令 2. 11. 6	令 3. 3. 26	18,922	中部工業(株)

4. 取付管更新事業に関する事項

総工事件数 2 件 総 額 114,348,300 円

(500万円以上)

工 事 名	工 事 期 間		工 事 金 額 (千円)	施 工 業 者
	着 工	完 工		
下水道取付管更新工事(No601)	令 2. 3. 30	令 2. 11. 30	59,320	(株)エイチエスケイ
下水道取付管更新工事(No602)	令 2. 3. 30	令 2. 11. 30	55,027	光耀建設(株)

取付管更新事業に伴う管内調査委託件数 1 件 総 額 23,336,500 円

5. 下水道相談調査に関する事項

公共下水道に関する件数 454 件

公共下水道以外に関する件数 287 件

6. 下水道の維持管理業務委託に関する事項

委託件数 3 件 総 額 68,702,548 円

(500万円以上)

委 託 名	委 託 期 間		工 事 金 額 (千円)	委 託 業 者
	着 工	完 工		
下水管渠清掃業務委託	令 2. 4. 1	令 3. 3. 31	56,758	中部工業(株)
下水管渠清掃業務委託(伏越し)	令 2. 12. 10	令 3. 3. 19	6,663	中部工業(株)
下水道敷除草剪定業務委託	令 2. 6. 1	令 3. 3. 31	5,280	エースグリーン(株)

7. 下水道の管渠維持に関する事項

件 名	件 数
マンホール・ます・貯留施設調査	10,866 箇所
マンホール・ます・貯留施設清掃	3,964 箇所
下水道施設修繕	315 箇所

8. 下水道の管渠維持に関する処置依頼受付に関する事項

清掃	142 件
修繕	283 件
調査	552 件

〔 下 水 道 施 設 課 〕

施設操作係

1. 処理場の施設管理に関する事項

施設名	ポンプ施設内容			流入下水量	
	種類	口径(mm)	台数	区分	水量(m ³ /年)
庄内下水処理場	汚水ポンプ	500	2	汚水	24,563,500
		800	2		
		900	4		
	雨水ポンプ	1000	5	雨水	1,129,000
		1500	5		

(関連資料：上下水道事業年報)

2. 処理場の運転管理・保守点検・委託監理に関する事項

総委託件数 42件 総額 668,139,252円

3. 処理場の補修工事に関する事項

総工事件数 4件 総額 74,484,300円

(500万円以上)

工事名	工事期間		(契約金額) 工事金額 (千円)	施工業者
	着工	完工		
しさ破砕機補修工事	令2. 8. 5	令3. 2. 26	17,600	住友重機械エンバイロメント(株)大阪支店
No.1生物反応タンク補修工事	令2. 5. 29	令3. 1. 29	28,312	クボタ環境サービス(株) 大阪支社
第3電気室空調設備補修工事	令2.12.25	令3. 3. 16	9,383	(株)辻中
水処理棟上部補修工事(建築)	令2. 7. 16	令2.10.30	19,190	(株)中野工務店

設 備 係

1. 処理場の新設改築工事に関する事項

総工事件数 8件 総額 1,374,862,400円

(500万円以上)

工 事 名	工 事 期 間		(契約金額) 工事金額 (千円)	施 工 業 者
	着 工	完 工		
2系雨水ポンプ設備更新工事	令2. 9. 14	令4. 2. 28	(482,724) 141,000	(株)西島製作所大阪支店 令2-3年度債務負担 令3へ繰越
監視制御設備更新工事	令元. 7. 18	令3. 2. 26	(560,001) 533,001	メタウォーター(株)関西 営業部 令元-2年度債務負担
水処理施設表面保護工事 (その2)	令2. 7. 22	令3. 3. 19	299,182	(株)鴻池組大阪本店
水処理棟改修工事	令2. 6. 9	令2. 11. 30	75,468	(株)豊有
1系ポンプ場耐震補強工事	令2. 9. 11	令3. 6. 30	(167,138) 66,850	(株)鴻池組大阪本店 令3へ繰越
管理棟屋上防水工事その2	令2. 11. 12	令3. 3. 15	27,566	日本ジッコウ(株)大阪営 業所
水処理施設表面保護工事 (その1)	令元. 9. 19	令2. 6. 30	(262,136) 167,966	(株)鴻池組大阪本店 令2へ繰越
温水プール跡地整備工事	令元. 6. 10	令2. 8. 31	(93,694) 63,830	(株)ギケンテック 令2へ繰越

2. 処理場の新設改築工事に伴う実施設計等に関する事項

総委託件数 4件 総額 14,898,400円

3. ポンプ場等の新設改築工事に関する事項

総工事件数 5件 総額 455,174,700円

(500万円以上)

工 事 名	工 事 期 間		(契約金額) 工事金額 (千円)	施 工 業 者
	着 工	完 工		
小曾根第1ポンプ場 No.2雨水ポンプ設備更新工事	令元. 9. 19	令3. 3. 26	(283,997) 231,997	(株)ミゾタ大阪支店 令元-2年度債務負担

小曾根第1ポンプ場 雨水ポンプ設備更新工事	令2. 9. 18	令4. 2. 28	(240, 287) 26, 000	(株)荏原製作所大阪支社 令2-3年度債務負担
小曾根第1ポンプ場 電気設備更新工事	令2. 9. 18	令4. 2. 28	(474, 779) 50, 000	東芝インフラシステムズ (株)関西支社 令2-3年度債務負担
利倉ポンプ場 沈砂池設備更新工事	令2. 7. 13	令3. 3. 15	119, 128	(株)日立プラントサービ ス関西支店
穂積ポンプ場 電動ポンプ補修工事	令2. 8. 6	令3. 3. 15	28, 050	(株)日立インダストリア ルプロダクツ関西支店

4. ポンプ場等の新設改築工事に伴う実施設計等に関する事項

総委託件数 5件 総額 38,093,000円

水 質 係

1. 処理場・ポンプ場の水質管理に関する事項

(単位：mg/L)

区 分	流 入 下 水		放 流 水	
	BOD	SS	BOD	SS
最 大	220	170	12	3.2
最 小	96	61	1.5	0.1未満
平 均	136	108	5.7	1.7

2. 工場排水等水質検査に関する事項

(単位：検体)

区 分	検 体 数
工 場 排 水	134
河川水・その他	146
計	280

3. 公共用水域の水質調査に関する事項

(単位：mg/L)

採水点	新 三 国 橋			神 州 橋			大 豊 橋		
	BOD	SS	DO	BOD	SS	DO	BOD	SS	DO
最 大	3.0	24	9.9	5.1	50	9.8	4.4	35	9.8
最 小	1.3	5.0	6.2	1.1	5.0	5.7	1.1	3.8	5.8
平 均	2.1	11	7.6	2.6	16	7.6	2.5	11	7.7

ポ ン プ 場 係

1. ポンプ場等の施設管理に関する事項

施 設 名	ポ ン プ 施 設 内 容			排 水 量	
	種 別	口 径 (mm)	台 数	区 分	水 量 (m ³ /年)
小曾根第1ポンプ場	雨水ポンプ	500	2	雨水	398,196
		600	1		
		1,000	3		
小曾根第2ポンプ場	雨水ポンプ	400	2	雨水	194,484
		1,000	3		
		1,350	2		
穂積ポンプ場	雨水ポンプ	350	2	雨水	866,898
		600	1		
		1,200	2		
		1,500	3		
桜井谷ポンプ場	汚水ポンプ	250	3	汚水	3,233,277
	雨水ポンプ	600	2	雨水	27,810
新免ポンプ場	汚水ポンプ	100	3	汚水	335,767
熊野田南中継ポンプ室	汚水ポンプ	100	3	汚水	201,904
利倉ポンプ場	雨水ポンプ	1,500	2	雨水	2,725,800
		2,000	2		
千里園ポンプ場	雨水ポンプ	1,200	3	雨水	148,860

(関連資料：上下水道事業年報)

〈備考〉 桜井谷ポンプ場・新免ポンプ場・熊野田南中継ポンプ室の汚水排水量は原田処理場への
圧送水量である。

2. ポンプ場等の運転管理・保守点検・委託監理に関する事項

総委託件数 21件 総額 140,092,235円

3. ポンプ場等の補修工事に関する事項

総工事件数 2件 総額 35,607,000円

(500万円以上)

工 事 名	工 事 期 間		(契約金額) 工事金額 (千円)	施 工 業 者
	着 工	完 工		
利倉ポンプ場 ポンプ電動機補修工事	令2.8.6	令3.2.26	28,600	(株)明電エンジニアリング
小曾根第2ポンプ場 トイレ改修工事	令2.11.13	令3.2.26	7,007	(株)中野工務店

〔 猪 名 川 流 域 下 水 道 事 務 所 〕
〔 建 設 課 〕

建設係・設備係

1. 流域下水道終末処理場建設工事の設計及び申請業務に関する事項

処理件数 27 件

2. 流域下水道終末処理場建設工事に関する事項

総工事件数 18 件

総 額 4,069,752,110 円

(1,000 万円以上)

工 事 名	工 事 期 間		工事金額 (千円)	施 工 業 者
	着 工	完 工		
猪名川流域下水道原田処理場 3系汚泥焼却設備更新工事	平30. 9.13	令 4. 2.28	(2,619,540) 905,975	メタウォーター(株) 関西営業部 平30—令3年度債務負担
〃 1・2系場内配管布設工事 (No. 2)	平30.10.15	令 2. 5.29	(760,287) 108,947	鴻池・金政特定建設工事JV 平30—令2年度債務負担
〃 3系B列最終沈殿池設備更新工事	令元.10.25	令 3. 4.15	(637,653) 533,943	住友重機械エンバィロメント(株) 大阪支社 令元—令2年度債務負担 令3へ繰越
〃 3系急速ろ過設備工事	令元.10.25	令 3. 2.26	(786,589) 770,574	(株)神鋼環境ソリューション 大阪支社 令元—令2年度債務負担
〃 3系汚泥前処理設備更新工事	令元.10.25	令 4. 1.31	(939,400) 210,879	三菱化工機(株) 大阪支社 令元—令3年度債務負担
〃 3系汚泥焼却電気設備更新工事	令元.11. 6	令 4. 2.28	(872,371) 372,940	メタウォーター(株) 関西営業部 令元—令3年度債務負担
〃 1・2系No.8消化タンク撤去工事	令元.12.23	令 2. 8.31	(63,705) 43,465	橋本建設(株) 令元—令2年度債務負担
〃 1・2系場内配管布設工事 (No. 3)	令元.12.27	令 3. 7.30	(549,989) 391,598	不動トラ・エフエスケイ特定建設工事 JV 令元—令2年度債務負担 令3へ繰越
〃 3系B列最終沈殿池電気設備更新工事その2	令 2. 1.31	令 3. 2.26	(150,339) 140,329	(株)日立製作所 関西支社 令元—令2年度債務負担
〃 3系急速ろ過電気設備工事その2	令 2. 1.31	令 3. 2.26	(266,200) 246,180	(株)日立製作所 関西支社 令元—令2年度債務負担
〃 3系汚泥前処理電気設備更新工事	令 2. 7.15	令 4. 1.31	(245,300) 99,987	メタウォーター(株) 関西営業部 令2—令3年度債務負担
〃 第2沈砂池No.8沈砂かき揚げ機補修工事	令 2. 8.17	令 3. 2.26	18,700	(株)日立プラントサービス 関西支店
〃 1系分配槽電気設備工事	令 2. 9. 2	令 3. 9.30	(57,200) 20,350	メタウォーター(株) 関西営業部 令2—令3年度債務負担
〃 1系分配槽設備工事	令 2. 9. 9	令 3. 9.30	(86,611) 49,500	(株)前澤エンジニアリングサービス大阪営業所 令2—令3年度債務負担

工 事 名	工 事 期 間		工事金額 (千円)	施 工 業 者
	着 工	完 工		
猪名川流域下水道原田処理場 計装設備更新工事	令 2. 10. 5	令 3. 3. 8	22,880	メタウォーター(株) 関西営業部
〃 3系ガспラント電気設備更新工事	令 2. 12. 22	令 5. 1. 31	(96,250) 1,100	メタウォーター(株) 関西営業部 令2-令4年度債務負担
〃 3系ガспラント設備更新工事	令 2. 12. 25	令 5. 1. 31	(600,050) 1,098	三菱化工機(株) 大阪支社 令2-令4年度債務負担
〃 2系反応タンク設備補修工事	令 3. 1. 27	令 4. 10. 31	(353,100) 58,876	メタウォーター(株) 関西営業部 令2-令4年度債務負担

工事金額上段括弧は債務工事の全体額を記載しています。

〔 維 持 課 〕

管理係・1・2系保全係・3系保全係・水質係

1. 処理水量に関する事項

(単位：m³/年)

処 理 水 量			
1 系	2 系	3 系	計
9,617,225	28,496,424	82,385,580	120,499,229 うち高度処理 82,385,580

(関連資料：上下水道事業年報)

2. 運転管理・保守点検・委託管理に関する事項

総委託件数 56件 総 額 1,155,525,991円

3. 処理場の整備工事に関する事項

総工事件数 8件 総 額 138,352,500円

(1,000万円以上)

工 事 名	工 事 期 間		工 事 金 額 (千円)	施 工 業 者
	着 工	完 工		
第1ポンプ場No.6汚水ポンプ補修工事	令2.6.17	令3.3.15	28,930	クボタ機工(株) 大阪支店
監視カメラ設備工事	令2.12.25	令3.3.15	26,574	大和ES(株)
第1ポンプ場吐出井ゲート補修工事	令2.12.4	令3.3.12	11,330	クボタ環境サービス(株) 大阪支社
3系No.1濃縮タンク補修工事	令2.9.4	令3.2.28	29,920	水i n gエンジニアリング(株) 西日本支店
3系脱水ケーキ搬送コンベヤ補修工事	令2.6.11	令2.9.30	12,344	(株)日螢機電
3系脱水ケーキバンカ改修工事その2	令2.12.11	令3.3.15	17,012	大路建設(株)

4. スカイランドHARADAの運営に関する事項

多目的運動広場・芝生広場・ゲートボール場等 利用人数 82,522人 (関連資料：上下水道事業年報)

5. 広報啓発に関する事項 (関連資料：上下水道事業年報)

原田処理場施設見学	小学生4年生の社会科見学や一般市民の見学を受け入れ、下水処理場の重要性や下水処理の仕組みを通じて、下水道の大切さや下水道を正しく使うことを伝える	見学者数 2,972人
-----------	--	-------------

6. 処理場の水質管理に関する事項

流入下水

(単位: mg/L)

区分	豊 中 幹 線				
	BOD	S S	COD	T-N	T-P
最大	180	198	100	33	3.7
最小	120	136	75	24	2.6
平均	150	167	92	29	3.2
区分	左 岸 幹 線				
	BOD	S S	COD	T-N	T-P
最大	160	178	100	33	3.6
最小	78	88	57	16	1.7
平均	120	140	81	27	3.0

区分	右 岸 幹 線				
	BOD	S S	COD	T-N	T-P
最大	190	214	100	33	4.3
最小	80	108	67	17	2.0
平均	130	178	88	27	3.5

区分	幹 線 平 均				
	BOD	S S	COD	T-N	T-P
最大	180	192	100	33	3.9
最小	94	115	71	19	2.2
平均	140	169	88	28	3.3

放流水

(単位: mg/L)

区分	放 流 水				
	BOD	S S	COD	T-N	T-P
最大	7.4	4.4	9.2	11	1.5
最小	2.6	1.6	6.1	8.0	0.39
平均	4.9	2.7	8.0	9.7	1.0

消防局

□組織構成と主な業務内容

課名	主な業務内容	収録事項
消防総務課	消防計画。消防職員委員会。労働安全衛生。厚生、共済。消防・救急救命基金。勤務規律、服務。研修。分限、懲戒、身分。予算。給与。財産管理。広報、広聴。消防団。	(総務係) 1 令達・公示 2 諸会議 3 消防表彰 4 消防・救急救命基金 (人材育成係) 1 人事 (企画経理係) 1 各種手数料 (消防団係) 1 消防団の人事 2 消防団の出場状況
警防課	災害の警防計画。警防部隊の編成、運用。警防活動の訓練指導、研究分析。災害現場の監察。消防地理、水利の整備。自主防災組織や消防防災協力事業所の育成。車両、機械器具の整備。災害現場の指揮及び活動支援。火災の原因及び損害の調査並びに分析、研究。	(警備計画係) 1 消防水利 2 救助活動 3 警戒活動 4 一声訪問事業の実施状況 (防災指導係) 1 自主防災組織等訓練指導状況 2 消防車両等 (第1・第2・第3指揮調査係) 1 火災等の調査活動
救急救命課	救急業務高度化の推進。救急資器材の整備。救急に関する訓練指導。救急医療機関その他関係機関との連絡調整。応急手当の普及啓発。患者等搬送事業の指導、認定。	(救急高度化係) 1 救急活動 2 救急隊員教育 (救急普及啓発係) 1 応急手当普及啓発活動
消防指令センター	119番通報の受信。消防指令管制及び災害現場への情報提供並びに情報収集。救急要請受信時の口頭指導。気象情報の収集。電子計算機組織利用の企画、調整。	(第1・第2・第3指令管制係) 1 通信施設の運用 (情報管理係) 1 消防防災情報システム管理
予防課	火災予防の基本計画。防火対象物の安全管理。消防法令違反処理。消防同意。消防用設備等の設置指導。危険物規制。火薬類の規制。高圧ガスの規制。液化石油ガスの規制。	(予防係) 1 火災予防 2 防火対象物の立入検査 3 火災予防等相談状況 (設備開発指導係) 1 防火対象物の規制 (危険物保安係) 1 製造所等 2 仮貯蔵、仮取扱い 3 予防規程認可申請 4 消防法に基づく届出 5 保安3法施設
北消防署	立入検査。消防法令違反処理。火災予防運動、防火防災思想の普及啓発。幼年消防クラブ、女性防火クラブ等の育成。災害の警戒、防除。災害活動に係る実地調査、計画。火災等災害の防ぎよ訓練。救急業務。救助業務。住宅防火対策の推進。消防一声訪問。自主防災組織訓練指導。	
南消防署		
新千里消防署		

□令和2年度(2020年度)の主な取組み ～活動概要～

消防総務課

「消防・救急救命基金(守る力“救命力世界一基金”)」について、積極的な広報等により寄附金を募り、令和2年度の寄附金実績は26,057,800円となった。

職員個々が消防職員として必要な知識、能力を身につけられるよう『豊中市消防局人材育成実施計画』に基づき、計画的な職員の育成を図った。

現在進めている消防の広域連携について、令和6年4月からの消防指令業務共同運用開始に向け、豊中市、吹田市、池田市、箕面市、摂津市消防通信指令事務協議会を設置し、具体的な検討を開始した。今後も引き続き消防資源の効率的な運用を図るため、実現できるところからの消防の広域連携を推進する。

消防団の充実強化のため、広報パトロールや消防局ホームページでの入団促進に係る記事掲載などにより消防団員の確保に努めるとともに、コロナ禍において指導者養成訓練など工夫をしながら実施し、災害対応力を高めた。

警防課

災害対応力を強化するため、指揮調査隊を中心に、特別消火隊や高度救助隊などと連携し、消火・救助技術の維持・向上を図り、様々な訓練・研修を継続的に実施した。

新型コロナウイルス感染症の影響で訓練等回数は減少したが、地域防災力の向上を目指し、自主防災組織や消防防災協力事業所に対して訓練や研修会を行うなど、地域に根ざした活動を行うとともに、消防防災協力事業所に対しては研修会で救助研修及び救急研修を実施し、大規模災害時において自主的に消防活動を実施する地域防災の担い手としての育成指導に取り組んだ。

消防力の充実を図るため、消防ポンプ自動車1台、高規格救急車1台、救助工作車1台、応急手当普及啓発車1台、非常備用小型動力ポンプ台車付1台、テロ対策用特殊救助用資機材(陽圧式化学防護服5着)を更新整備した。

火災現場では、出火原因及び損害を調査し、今後の火災予防対策や消火活動に広く役立てた。

救急救命課

救急救命士・救急隊員の教育については、病院実習やプレホスピタル・セミナー、症例検討会を実施し、知識と技術の向上を図り、高度な救急サービスの提供に努めた。

救急事故に対する自助・共助体制づくりを進めるため、年間2万人以上の市民等を対象に応急手当の習得を目的として応急手当講習会を開催するとともに、市民救命サポーター制度を充実させるため、事業所等には、市民救命サポーター・ステーション(全従業員等の半数以上が普通救命講習を修了)、普通救命講習を受講した市民には市民救命サポーター・ほーむ(個人)への登録を促進した。また新型コロナウイルス感染症に対応するため、WEB講習(e-ラーニング)を開始した。

豊中市内で発生した救急事故を分析し、救急事故の予防や応急手当等について、乳幼児・高齢者・熱中症予防救急講習会を開催し、救急事故の未然防止に努めた。

平成22年度から、継続して実施している「ジュニア救命サポーター事業」(管轄区域内の全小学校の5年生または6年生を対象に行う簡易キットを用いた救命講習)を推進した結果、令和2年度は12校での実施となった。

消防指令センター

「豊中市・池田市消防指令センター」において、消防指令業務の共同運用を行っており、豊中市、池田市及び消防事務を受託している能勢町からの119番通報を受信し、適切な指令管制業務を行った。2市1町の消防指令業務を同センターで集約することにより、市境界付近で発生した災害への迅速な応援が可能となるなど、相互応援出場体制の強化を図っている。

また、119番通報者へ具体的かつ効果的な応急手当の口頭指導を行うため、「119救命サポートチーム」を中心に、指令管制員の口頭指導研修を実施するなど、指令管制技術の向上を図った。

予防課

高齢者に対する火災予防講習DVDを作成したほか、住宅用火災警報器取付支援事業を実施するなど、住宅防火対策を強化した。

防火防災普及啓発、地域防災力の向上に係る取組みとしては、コロナ禍においても効果的な防火・防災広報を行うため、ZoomやYouTubeを用いたWeb消防署見学を企画、実施したほか、消防防災協力事業所の訓練支援や応急手当を学ぶ防災研修会を行い、災害に強いまちづくりを推進した。

消防関係法令等の基準に基づき、新築、増築等に係る建築物の計画を審査するとともに、建築物に設置が義務付けられている消防用設備等の検査を実施したほか、危険物施設及び保安3法施設に対する的確に許認可事務及び立入検査による是正指導を実施した。また、査察推進員に対する実務研修や推進会議の実施など、消防署における査察推進体制を強化した。

北消防署・南消防署・新千里消防署

防火対象物に対する消防法令違反の是正強化や、住宅用火災警報器の設置及び維持管理の広報など住宅防火対策強化の推進に努めた。

災害に強いまちづくりを推進するため、自主防災組織及び女性防火クラブの育成支援、児童・生徒を対象とした防火防災思想の普及啓発など地域防災力の強化に努めた。

特別消火隊・高度救助隊・特別救助隊・特殊災害対策専門班が中心となって訓練や研修を実施し、警防技術、特殊災害対応力の向上並びに知識の習得に努めた。

地元消防団と火災対応連携訓練を実施するとともに、大阪市消防局航空隊と山岳救助訓練を実施し連携を強化した。

新型コロナウイルス感染症の感染拡大を受け、陽性患者の状態等に応じて指定医療機関へ救急搬送（移送）を実施した。

避難行動要支援者対策として、消防一声訪問を行い、災害時に避難行動要支援者を迅速かつ的確に救護するための体制を強化した。

〔 消 防 総 務 課 〕

総 務 係

1. 令達・公示に関する事項

(1) 消防長訓令について

訓令番号	訓令の名称	令達月日
2	消防吏員服制規程の一部改正について	令和2年 4月 1日
3	豊中市査察規程の一部改正について	令和2年 4月 1日
4	豊中市火災予防条例施行規則第14条の規定に基づく消防長が定める申請書等の一部改正について	令和2年12月22日

1	豊中市危険物規制規則第23条の規定に基づく申請書等の様式の一部改正について	令和3年 1月18日
2	豊中市消防音楽隊の設置等に関する規程の全部改正について	令和3年 3月30日

(2) 消防長告示について

告示番号	告示の名称	告示月日
1	豊中市火災予防条例施行規則別表の標識等についての一部改正について	令和2年12月18日

1	豊中市消防署組織規程の一部改正について	令和3年 3月10日
---	---------------------	------------

2. 諸会議に関する事項

(単位:回)

種 別	会 議 回 数
全国消防長会総会	1 (1)
全国消防長会役員会	1 (1)
全国消防長会近畿支部総会	1 (1)
大阪府下消防長会総会	2 (1)
大阪府下消防長会予防委員会	2 (1)
北摂地区消防本部会消防長部会	3 (3)
名神高速道路消防協議会総会	1 (1)
高速自動車道消防協議会総会	3 (3)
近畿・中国高速道路消防協議会総会	1 (1)
阪神高速道路消防協議会総会	1 (1)

() は書面会議 (内数)

3. 消防表彰に関する事項

消防記念日表彰について

区 分	表 彰 (感 謝 状)	受 賞 者 (団 体)
消防局長表彰	優良危険物保安監督者	1人
	優良危険物取扱者	1人
	優良火薬類取扱保安責任者	1人
	優良防火管理者(対象物)	1人1対象物
	優良自衛消防隊	3隊
	火災予防協力者(団体)	1人3団体
	消防協力者(団体)	1人1団体
	優良救急普及啓発団体	1団体
署長表彰	優良防火管理者(対象物)	8人2対象物
	優良自衛消防隊	5隊
	火災予防協力者(団体)	5人2団体
	優良救急普及啓発団体	3団体

4. 消防・救急救命基金に関する事項

消防・救急救命基金(“守る力”救命力世界一基金)

内 容	積 立 金
寄 附 金	171件 26,057,800円
利 子 積 立	3,659円

人 材 育 成 係

1. 人事に関する事項

(1) 所属・階級別職員数について

令和2年4月1日現在

(単位：人)

階級	消 防 局							小 計	北 消 防 署	南 消 防 署	新 千 里 消 防 署	合 計	実 員 数
	消 防 局 長	次 長	消 防 総 務 課	警 防 課	救 急 救 命 課	消 防 指 令 セ ン タ ー	予 防 課						
消防正監	1							1				1	422 (11)
消防監		2						2	1	1	1	5	
消防司令長				3	1	5	1	10	4	4	4	22	
消防司令			2	4	1	3	1	11	14	10	10	45	
消防司令補			6 (1)	11 (1)	3 (1)	7	3	30 (3)	29	21	16 (2)	96 (5)	
消防士長			3 (1)	9	4	10	5	31 (1)	34	28	21	114 (1)	
消防副士長						1		1			1	2	
消防士			8 (1)	1	1 (1)		1	11 (2)	48	39	39 (3)	137 (5)	
事務職員			2 (2)					2 (2)				2 (2)	
合計	1	2	21 (5)	28 (1)	10 (2)	26	11	99 (8)	130	103	92 (5)	424 (13)	424 (13)

() 内は女性職員数を示す。

※ 消防総務課の職員数には総務省消防庁実務研修員1名(消防司令補)、大阪府派遣(大阪府立消防学校)1名(消防司令補)、及び初任教育入校者6名(消防士)を含む。また、実員数には再任用職員18名及び一般職非常勤職員2名を含む。

令和2年4月1日から令和3年3月31日

(2) 階級別異動状況について

(単位：人)

階級別 区分	計	消 防 正 監	消防監	消 防 司令長	消 防 司 令	消 防 司令補	消 防 士 長	消 防 副士長	消防士	事務職員 事務員
採 用	7								7	
昇 任	24		1	5	3	8	7			
降 任										
退 職	8		2	2	3	1				

令和2年4月1日から令和3年3月31日

(3) 職員研修派遣状況について

派遣先	研修内容	回数	期間	人数	
消防大学校	総合教育 幹部科	1回	45日間	1人	
	警防課	1回	51日間	1人	
	高度救助・特別高度救助コース	1回	12日間	1人	
	NBCコース	1回	23日間	1人	
	女性活躍推進コース	1回	9日間	1人	
大阪府立消防学校	初任教育	2回	174・ 175日間	7人	
	専科教育	警防科	1回	9日間	3人
		予防科防火査察課程	1回	6日間	14人
		予防科消防用設備課程	1回	6日間	4人
		予防科危険物課程	1回	6日間	1人
		火災調査科	1回	9日間	2人
		救助科	2回	18日間	6人
	幹部教育	初級幹部科	1回	9日間	4人
		中級幹部科	1回	7日間	4人
		上級幹部科	1回	1日間	4人
	特別教育	はしご車技術講習	中止	—	—
		潜水士養成研修	中止	—	—
		通信指令研修	1回	4日間	1人
		採用後3年目研修	4回	2日間	13人
	教育技法研修	1回	1日間	1人	
大阪市消防局 高度専門教育 訓練センター	上級救助研修	1回	8日間	1人	
	指揮研修	1回	2日間	1人	
	特殊災害研修	1回	5日間	1人	
	消火技術研修	1回	3日間	1人	
	水難救助基本技術研修	2回	1.5日間	2人	
	上級予防研修	査察コース	1回	3日間	1人
		建築・設備コース	1回	3日間	1人
	火災調査研修	1回	3日間	1人	
	火災調査指導者育成研修	1回	1日間	1人	
	救急救命士養成課程	1回	129日間	5人	
	指導救命士養成課程	中止	—	—	
大阪市消防局	国際消防救助隊員研修	中止	—	—	
	方面隊実務研修	1回	6日間	1人	
	指令情報センター研修	2回	2日間	2人	
堺市消防局	指揮受託研修	1回	6日間	1人	
	救急ワークステーション研修	1回	2日間	1人	
	火災調査受託研修	1回	5日間	1人	
大阪府済生会千里病院 千里救命救急センター	救急救命士就業前教育病院実習	2回	30・31日間	5人	
大阪府済生会千里病院	救急救命士就業中再教育病院実習	180回	4・20日間	70人	
	気管挿管病院実習	2回	29・30日間	2人	
市立豊中病院	ビデオ喉頭鏡実習	3回	2日間	3人	
大阪脳神経外科病院	気管挿管病院実習	2回	42・43日間	2人	
	ビデオ喉頭鏡実習	2回	2日間	2人	
大阪大学医学部附属病院	気管挿管病院実習	1回	32日間	1人	

企 画 経 理 係

1. 各種手数料に関する事項

金銭登録機による手数料徴収

(単位:円)

種 別	金 額
危 険 物 施 設 手 数 料	4, 8 6 2, 3 0 0
保 安 3 法 手 数 料	5 8 5, 0 0 0
諸 証 明 手 数 料	6 3, 6 0 0
合 計	5, 5 1 0, 9 0 0

消 防 団 係

1. 消防団の人事に関する事項

(1) 階級別消防団員数について

令和3年3月31日現在
(単位:人)

階級別 区 別	合 計	団 長	副 団 長	分 団 長	副 分 団 長	部 長	班 長	団 員
定 数	575	1	4	14	15	66	76	399
実 員	524 (14)	1	4	14	15	66 (1)	76 (2)	348 (11)

()内は女性消防団員数を示す。

(2) 異動について

(単位:人)

階級別 区 別	合 計	団 長	副 団 長	分 団 長	副 分 団 長	部 長	班 長	団 員
入 団	19							19
退 団	20							20

(3) 人員及び機械配置について

令和3年3月31日現在

所属別	実 員	機 械		
		消防ポンプ 自 動 車	小型動力 ポ ン プ	そ の 他
団 本 部	19人 (14人)		1台	2台
克 明 分 団	27人	1台	1台	
桜 塚 分 団	29人	1台	1台	
大 池 分 団	27人	1台	1台	
螢 池 分 団	33人	1台	1台	
桜 井 谷 分 団	37人	1台	2台	
熊 野 田 分 団	35人	1台	1台	
上 新 田 分 団	28人	1台	1台	
中 豊 島 分 団	27人	2台	1台	
南 豊 島 分 団	33人	2台	2台	
豊 島 分 団	39人	1台	3台	
小 曾 根 分 団	49人	1台	5台	
庄 内 北 分 団	44人	2台	1台	
庄 内 東 分 団	50人	1台	1台	
庄 内 西 分 団	47人	2台		
合 計	524人 (14人)	18台	22台	2台

() 内は女性消防団員数を示す。

2. 消防団の出場状況に関する事項

区 分	回 数	出 場 人 員
火 災	22回	335人
ポンプ操法訓練	0回	0人
幹部教養訓練	15回	319人
歳末警戒	3回	605人
地水利調査	1回	165人
規律訓練	1回	48人
消防出初式	0回	0人
豊能地区支部総合訓練大会	0回	0人
大阪府消防大会	0回	0人
大阪府消防表彰式	0回	0人
豊能地区支部教養訓練	1回	31人
資機材等取扱訓練	127回	1,374人
防災訓練	0回	0人
消防団フェア	0回	0人
予防広報活動	26回	228人
幹部研修	11回	15人
合 計	207回	3,120人

〔 警 防 課 〕

警 備 計 画 係

1. 消防水利に関する事項(基準以上)

(単位:か所)

消 火 栓			防 火 水 槽			そ の 他				合 計 A+B+C
公 設	私 設	小 計 A	公 設	私 設	小 計 B	河 川	池	プ ール	小 計 C	
			40m ³ 以上	40m ³ 以上						
5,243 (343)	26 (1)	5,269 (344)	441 (115)	362 (25)	803 (140)	4 (0)	58 (24)	70 (0)	132 (24)	6,204 (508)

()内は、能勢町における数値(内数)

2. 救助活動に関する事項

(1) 出場状況

出 場 状 況			
出 場 件 数	出 場 台 数	出 場 人 員	救 助 人 員
504(15)件	2,205(52)台	8,852(204)人	152(7)人

()内は、能勢町における数値(内数)

(2) 事故別の内訳

(単位:件)

事 故 別	件 数	事 故 別	件 数	事 故 別	件 数
建物等による事故	190(4)	機械による事故	4(1)	破 裂 事 故	0(0)
火災による事故	28(2)	他 市 応 援	2(0)	誤 報 ・ 虚 報	227(0)
交 通 事 故	22(6)	風水害等自然災害事故	0(0)	そ の 他 の 事 故	26(2)
水 難 事 故	5(0)	ガス及び酸欠事故	0(0)	合 計	504(15)

()内は、能勢町における数値(内数)

3. 警戒活動に関する事項

(1) 出場状況(消防団を除く。)

出 場 状 況		
出 場 件 数	出 場 台 数	出 場 人 員
2,326(106)件	3,015(178)台	12,451(418)人

()内は、能勢町における数値(内数)

(2) 事故別の内訳

(単位:件)

事 故 別	件 数	事 故 別	件 数	事 故 別	件 数
救 急 活 動 支 援	1,030(38)	救 護	70(3)	事 前 進 駐	4(0)
消防用設備の誤作動等	336(2)	危険物の流出・漏洩等	60(8)	燃焼器具の異常燃焼等	3(0)
救急活動等安全管理	328(28)	水 位 調 査	32(0)	風 水 害 等	3(0)
誤 報 ・ 虚 報	104(3)	他 市 応 援 出 場	30(0)	電 気	2(1)
P A 連 携	97(0)	火 災 の 未 然 防 止	29(11)	上下水道管の破損等	1(0)
救急搬送補助等	79(3)	航 空 機	16(0)	そ の 他	22(1)
異臭・異音等の警戒・調査	72(7)	ガ ス 漏 洩 等	8(1)	合 計	2,326(106)

()内は、能勢町における数値 (内数)

4. 一声訪問事業の実施状況に関する事項

(単位:人)

	北消防署	南消防署	新千里署	合計
訪問人数	3, 1 7 2	3, 7 9 8	3, 4 8 6	1 0, 4 5 6

防 災 指 導 係

1. 自主防災組織等訓練指導状況に関する事項

	参加組織数	参加人数
自主防災組織	63組織	663人
消防防災協力事業所	21事業所	43人

2. 消防車両等に関する事項（消防団車両を含まず。）

(単位：台)

車 両 別	消防ポンプ自動車 (小型水槽付含む。)	水槽付消防ポンプ自動車	化学消防ポンプ自動車	はしご付消防自動車	はしご付消防ポンプ自動車	小型動力ポンプ付水槽車	救助工作車(小型水槽付含む。)	消防司令車	指揮車	調査車	支援車	予防広報車	高規格救急自動車	小型動力ポンプ付積載車	その他の消防自動車	作業車その他の車両	原動機付自転車	小型動力ポンプ	合 計
台数	16 (0)	4 (0)	3 (0)	2 (0)	1 (0)	1 (0)	4 (1)	2 (0)	1 (0)	1 (0)	1 (0)	4 (0)	17 (3)	1 (0)	14 (1)	17 (1)	9 (0)	20 (2)	118 (8)

()内は、能勢町における数値(内数)

第 1 ・ 第 2 ・ 第 3 指 揮 調 査 係

1. 火災等の調査活動に関する事項

(1) 火災の発生状況等

火 災 の 発 生 状 況				出 場 状 況		
発生件数	り災世帯	り災人員	損害見積額	出場件数	出場台数	出場人員
84(10)件	61(3)世帯	150(7)人	87,795(10,981)千円	84(10)件	511(64)台	2,187(347)人

()内は、能勢町における数値(内数)

(2) 火災の内訳

(単位:件)

用途別	件数	用途別	件数	用途別	件数	用途別	件数
共同住宅	16(0)	非特定複合用途	1(0)	停車場	0(0)	車庫・駐車場	0(0)
住宅	14(2)	事務所	1(0)	物品販売店舗	0(0)	車両火災	13(0)
工場・作業場	4(1)	飲食店	1(0)	学校等	0(0)	林野火災	0(0)
特定複合用途	4(0)	その他の建物	1(0)	遊技場等	0(0)	その他の火災	27(7)
併用住宅	2(0)	病院・医院等	0(0)	旅館・ホテル	0(0)	合計	84(10)

()内は、能勢町における数値(内数)

(3) 火災の原因別

(単位:件)

原因別	件数	原因別	件数	原因別	件数
たばこ	14(0)	マッチ・ライター	2(1)	取 灰	1(0)
こんろ	10(1)	電灯・電話等の配線	1(0)	電気装置	0(0)
放火・放火の疑い	7(1)	灯 火	1(0)	火 入 れ	0(0)
電気機器	6(0)	火 あ そ び	1(0)	こ た つ	0(0)
たき火	6(5)	炉	1(0)	そ の 他	18(0)
ストーブ	4(1)	排 気 管	1(0)	不 明 ・ 調 査 中	7(0)
配線器具	3(0)	か ま ど	1(1)	合 計	84(10)

()内は、能勢町における数値(内数)

〔 救 急 救 命 課 〕

救 急 高 度 化 係

1. 救急活動に関する事項

(1) 出場状況

出 場 状 況			
出 場 件 数	出 場 台 数	出 場 人 員	搬 送 人 員
22,270件(561件)	22,270台(561台)	66,810人 (1,683人)	19,868人(543人)

()内は、能勢町における数値(内数)

(2) 救急活動の内訳

(単位:件)

事 故 別	件 数	事 故 別	件 数	事 故 別	件 数
急 病	14,875 (345)	運 動 競 技	78 (5)	そ の 他	45 (0)
一 般 負 傷	3,817 (114)	加 害 事 故	101 (1)	—	—
交 通 事 故	1,361 (38)	労 働 災 害	139 (9)	—	—
転 院	1,567 (40)	火 災	69 (3)	—	—
自 損 行 為	214 (6)	水 難	4 (0)	合 計	22,270 (561)

()内は、能勢町における数値(内数)

2. 救急隊員教育に関する事項

教 育 項 目	詳 細	受 講 者
プレホスピタル・セミナー等	3日間3回実施	延 343人
症 例 検 討 会	3日間2回実施	延 211人
I C L S (二次救命コース)	実施無	0人
P S L S ・ P C E C (脳卒中・意識障害コース)	実施無	0人
M C L S (集団災害医療コース)	実施無	0人

救 急 普 及 啓 発 係

1. 応急手当普及啓発活動に関する事項

(1) 応急手当普及啓発講習会

応急手当普及啓発講習	上 級 救 命 講 習	2回	39人
	普 通 救 命 講 習 I ・ II ・ III	128回 (1回)	1,499人 (9人)
	救命入門コース(90分)	72回	5,196人
	救命入門コース(45分) (ジュニア救命サポーター事業含む)	135回 (2回)	2,782人 (41人)
	一般救命講習(予防救急講習含む)	51回 (1回)	2,664人 (14人)
	応急手当普及員講習・再講習 (他市認定等含む)	17回	96人
	応急手当指導員講習・再講習 (他市認定等含む)	5回	12人
予 防 救 急 講 習	高 齢 者	3回	74人
	乳 幼 児	9回 (1回)	121人 (14人)
	熱 中 症	8回	127人
ジュニア救命サポーター事業	市内小学5年または6年生の児童対象	40回 12校	1,235人

()内は、能勢町における数値(内数)

(2) 市民救命サポーター関係

市民救命サポーター・ステーション	新規 3事業所	累計 185事業所
市民救命サポーター・ほーむ	新規 112人	累計 4,153人

(3) 救急医療週間関係

行 事 名	詳 細	参加・受講人数
市 民 健 康 展	新型コロナウイルス感染症のため未実施	

〔 消 防 指 令 セ ン タ ー 〕

第 1 ・ 第 2 ・ 第 3 指 令 管 制 係

1. 通信施設の運用に関する事項

(1) 119番等受付件数について

(単位：件)

火 災 通 報	救 急		救 助 通 報	警 戒 通 報	問 合 せ	間 違 い 等	回 線 テ ス ト 通 報 訓 練	他 市 携 帯 転 送	そ の 他 (*)	合 計
	通 報	照 会 相 談								
123	24,740	244	270	463	3,487	5,106	3,217	781	413	38,844

(*) その他内訳：FAX 転送、他市照会等
上記件数は、2市1町の総数です。

(2) 緊急通報システム等の端末装置設置数と受付件数について

区 分	緊 急 通 報 シ ス テ ム	障 害 者 用 フ ァ ク シ ミ リ	合 計
設 置 数	1,670 件	113 件	1,783 件
受 付 件 数(*)	783 件	8 件	791 件

(*) 119 テスト除く。

緊急通報システム設置数：令和3年3月31日付の利用者報告書による設置件数です。
上記件数は、2市1町の総数です。

(3) 無線通信回数について

(単位：回)

区 分	消 防 業 務	救 急 業 務	合 計
通 信 回 数	438,182	338,448	776,630

上記件数は、2市1町の総数です。

情 報 管 理 係

1. 消防防災情報システム管理に関する事項

(1) 消防防災情報システム機器について

指令装置	指揮台	表示盤	無線 統制台	指令伝送装置	気象情報 収集装置	災害状況等自 動案内装置
4台	1台	一式	1台	14台	一式	一式

順次指令装置	音声合成装置	出動車両 運用管理装置	システム 監視装置	電源設備	統合型位置情報 通知装置	消防用高所監視施設
3台	3台	2台	1台	一式	1台	一式

(2) 消防専用無線電話機器について

(単位:台)

超短波無線機			極超短波無線機
基地局	消防系車載型 可搬型・卓上型	消防系携帯型	署活動系携帯型
3(1)	87(6)	67(8)	232(0)

()内は、能勢町における数値(内数)

(3) 各種回線等について

(単位:回線)

固定・IP 119番回線	携帯電話 119番回線	119番 転送用回線	緊急通報回線	災害状況 自動案内装置用	関係機関連絡用回線	消防用指令用回線
12	4	4	4	6	4	30

消防用指令書出力装置用回線	消防用報告用FAX回線	指令センタービジネスホン回線	署所指令用回線	主力車両間 通信回線
18	1	4	13	52

(4) その他の機器について

(単位:台)

市防災行政無線局	市防災行政無線同報 通信システム	府防災行政無線機	千里川水位情報システム
1	1	2	1

大阪府救急医療情報 端末装置	大阪消防ヘリ 映像受信装置	震度表示装置	緊急情報 ネットワークシステム
1	1	1	1

〔 予 防 課 〕

予 防 係

1. 火災予防に関する事項

(1) 普及啓発

種 別	摘 要
危 険 物 安 全 月 間	6月 1日～ 6月30日 (危険物安全週間を含む)
秋 の 火 災 予 防 運 動	11月 9日～ 11月15日
歳 末 火 災 予 防 運 動	12月10日～ 12月30日
文 化 財 防 火 デ ー	1月26日
春 の 火 災 予 防 運 動	3月 1日～ 3月 7日
車 両 火 災 予 防 運 動	3月 1日～ 3月 7日 (春の火災予防運動期間中)
講 習 会 ・ 研 修 会	1回 43人
防 火 作 品	幼年図画228点 小・中学生図画390点 小・中学生習字890点 合計1,508点
印 刷 物 等	火災予防普及啓発用資材として、チラシ、ポスター等を作成し、事業所、自治会等に配布
防 火 広 報	春、秋、歳末火災予防運動期間中や気象状況等に応じて、適宜車両等で実施
住宅用火災警報器設置対策広報	チラシ、ケーブルテレビ、消防訓練、各種行事において実施

(2) 防火管理講習

回 数	日 数	受 講 者 数
6回	12日	704人

※ 豊中市内の防火管理講習は、日本防火・防災協会が実施しています。

(3) 消防訓練指導

区 分	消 火 訓 練	避 難 訓 練	通 報 訓 練	総 合 訓 練	合 計
訓 練 回 数	326回 (12回)	542回 (27回)	123回 (8回)	1,256回 (36回)	2,247回 (83回)
参 加 人 員	10,027人 (325人)	31,067人 (1,558人)	8,442人 (554人)	51,942人 (110人)	101,453人 (2,547人)
指 導 消 防 職 員 数	4人 (0人)	2人 (0人)	0人 (0人)	151人 (8人)	157人 (8人)

()内は、能勢町における数値 (内数)

(4) 自衛消防隊数の現況

隊 数	2,832 (79) 隊
-----	--------------

()内は、能勢町における数値 (内数)

(5) 消防防災協力事業所の現況

事業所	316事業所	人員	9,772人
-----	--------	----	--------

(6) 女性防火クラブの現況

(令和3年3月31日現在)

番号	ク	ラ	ブ	名	クラブ員数	結	成	年	月	日									
1	熊	野	田	校	区	女	性	防	火	ク	ラ	ブ	108人	平	5	.	4	.	8
2	刀	根	山	校	区	女	性	防	火	ク	ラ	ブ	休会中	平	5	.	4	.	8
3	箕	輪	校	区	女	性	防	火	ク	ラ	ブ	317人	平	5	.	4	.	8	
4	庄	内	女	性	防	火	ク	ラ	ブ	110人	平	5	.	4	.	8			
5	庄	内	南	女	性	防	火	ク	ラ	ブ	174人	平	5	.	4	.	8		
6	南	桜	塚	校	区	女	性	防	火	ク	ラ	ブ	138人	平	6	.	4	.	14
7	寺	内	校	区	女	性	防	火	ク	ラ	ブ	休会中	平	6	.	4	.	14	
8	緑	地	校	区	女	性	防	火	ク	ラ	ブ	休会中	平	6	.	4	.	14	
9	千	成	女	性	防	火	ク	ラ	ブ	137人	平	6	.	4	.	14			
10	豊	島	地	区	女	性	防	火	ク	ラ	ブ	74人	平	6	.	4	.	14	
11	豊	島	北	女	性	防	火	ク	ラ	ブ	休会中	平	6	.	4	.	14		
12	桜	塚	校	区	女	性	防	火	ク	ラ	ブ	177人	平	7	.	7	.	7	
13	原	田	校	区	女	性	防	火	ク	ラ	ブ	休会中	平	7	.	7	.	7	
14	東	豊	台	校	区	女	性	防	火	ク	ラ	ブ	47人	平	7	.	7	.	7
15	島	田	校	区	女	性	防	火	ク	ラ	ブ	36人	平	7	.	7	.	7	
16	小	曾	根	校	区	女	性	防	火	ク	ラ	ブ	149人	平	7	.	7	.	7
17	中	豊	島	校	区	女	性	防	火	ク	ラ	ブ	休会中	平	7	.	7	.	7
18	庄	内	西	女	性	防	火	ク	ラ	ブ	229人	平	8	.	7	.	7		
19	上	野	校	区	女	性	防	火	ク	ラ	ブ	357人	平	9	.	5	.	28	
20	豊	島	西	女	性	防	火	ク	ラ	ブ	83人	平	9	.	7	.	6		
21	豊	南	女	性	防	火	ク	ラ	ブ	33人	平	10	.	2	.	1			
22	若	北	女	性	防	火	ク	ラ	ブ	休会中	平	10	.	5	.	17			
23	北	緑	丘	校	区	女	性	防	火	ク	ラ	ブ	休会中	平	10	.	10	.	24
24	桜	井	谷	女	性	防	火	ク	ラ	ブ	156人	平	11	.	10	.	18		
25	野	畑	女	性	防	火	ク	ラ	ブ	50人	平	13	.	3	.	25			
26	南	町	女	性	防	火	ク	ラ	ブ	33人	平	13	.	9	.	2			
27	大	池	女	性	防	火	ク	ラ	ブ	26人	平	14	.	11	.	1			
28	上	新	田	女	性	防	火	ク	ラ	ブ	52人	平	20	.	4	.	29		
29	克	明	校	区	女	性	防	火	ク	ラ	ブ	24人	平	21	.	11	.	15	
30	野	田	校	区	女	性	防	火	ク	ラ	ブ	27人	平	22	.	7	.	24	
31	高	川	女	性	防	火	ク	ラ	ブ	24人	平	23	.	11	.	27			
32	蛭	池	女	性	防	火	ク	ラ	ブ	10人	平	25	.	4	.	24			
33	北	丘	校	区	女	性	防	火	ク	ラ	ブ	12人	平	25	.	5	.	18	
34	西	丘	校	区	女	性	防	火	ク	ラ	ブ	9人	平	26	.	3	.	28	

35	東泉丘校区女性防火クラブ	20人	平27.11.29
合計(35クラブ)		2,612人	

(7) 幼年消防クラブの現況

(令和3年3月31日現在)

番号	ク ラ ブ 名	ク ラ ブ 員 数	結 成 年 月 日
1	熊野田幼稚園ぞうさん消防クラブ	341人	昭59.5.15
2	東邦幼稚園幼年消防クラブ	150人	昭61.6.19
3	豊中愛光幼稚園消防クラブ	75人	昭62.5.26
4	くりのみ幼稚園幼年消防クラブ	238人	昭62.7.8
5	庄内こどもの杜幼稚園幼年消防クラブ	135人	昭63.5.19
6	豊中稲荷学園宮山幼稚園幼年消防クラブ	285人	昭63.5.29
7	豊南幼稚園ファイヤーキッズ幼年消防クラブ	86人	平元.5.31
8	緑ヶ丘幼稚園幼年消防クラブ	231人	平元.6.23
9	あけぼの幼年消防クラブ	270人	平2.6.14
10	超光寺幼稚園幼年消防クラブ	69人	平3.5.17
11	ラ・サンテ幼稚園幼年消防クラブ	145人	平3.5.29
12	おぞね幼稚園幼年消防クラブ	153人	平4.6.1
13	蛭池文化幼稚園消防クラブ	192人	平4.6.16
14	服部幼稚園ぞうさん幼年消防クラブ	167人	平5.5.28
15	仏光幼稚園幼年消防クラブ	135人	平5.6.28
16	こうづしま幼稚園幼年消防クラブ	205人	平6.5.31
17	春日荘聖マリア幼稚園消防クラブ	70人	平6.6.14
18	東豊中幼稚園消防クラブ	362人	平7.5.19
19	ほづみ幼稚園ファイヤークラブ	88人	平7.6.2
20	豊中文化幼稚園幼年消防クラブ	240人	平8.5.14
21	おんがくようちえんしょうぼうクラブ	278人	平8.5.23
22	豊中みどりようちえん幼年しょうぼうクラブ	198人	平9.5.22
23	庄本幼稚園ドリームキッズ幼年消防クラブ	67人	平9.6.24
24	とねやまようねんしょうぼうクラブ	140人	平10.5.22
25	しんどう幼年消防クラブ	310人	平10.6.2
26	アソカ・ファイヤーキッズクラブ	138人	平11.5.17
27	てしまこども園幼年消防クラブ	158人	平11.6.11
28	しんでん幼年消防クラブ	148人	平12.5.26
29	せんりひじり幼年消防クラブ	406人	平12.6.22
30	箕面自由学園幼稚園幼年消防クラブ	251人	平13.6.8
31	のぼたけこども園幼年消防クラブ	152人	平14.6.13
32	服部みどり幼稚園幼年消防クラブ	246人	平13.6.14
33	てらうちこども園幼年消防クラブ	144人	平14.6.13
34	ゆたかこども園幼年消防クラブ	160人	平14.6.13

35	豊中幼稚園幼年消防クラブ	129人	平15 . 5 . 22
36	曾根幼稚園幼年消防クラブ	108人	平15 . 6 . 3
37	梅花幼稚園小梅組幼年消防クラブ	169人	平20 . 6 . 3
38	追手門学院幼稚園幼年消防クラブ「フォー」	355人	平20 . 6 . 20
39	みくま幼稚園幼年消防クラブ	275人	平22 . 6 . 21
	合計(39クラブ)	7,469人	

(8) 少年消防クラブの現況

(令和3年3月31日現在)

番号	ク ラ ブ 名	ク ラ ブ 員 数	結 成 年 月 日
1	とねやま地域子ども教室少年消防クラブ	803人	平25 . 9 . 1
2	みなさくこども教室少年消防クラブ	862人	平25 . 10 . 1
3	くまっこ遊び広場少年消防クラブ	休会中	平25 . 12 . 1
	合計(3クラブ)	1,665人	

(9) 火災予防条例に基づく届出等受理状況

(単位:件)

区 分	受 理 件 数
喫煙・裸火の使用・危険物品の持込み	43(3)
防火対象物使用開始	349(9)
炉・厨房設備・温風暖房機等設置、変更	1(0)
サウナ設備設置、変更	0(0)
発電・変電・蓄電池設備設置、変更	80(5)
ネオン管灯設備設置、変更	0(0)
水素ガスを充てんする気球の設置	0(0)
催物開催	1(0)
工事現場に設ける事務所の設置	46(0)
少量危険物貯蔵・取扱い・変更、廃止	58(10)
指定可燃物貯蔵・取扱い・変更、廃止	2(1)
少量危険物等タンク水張等検査	0(0)
露店等の開設届出書	51(0)
合計	631(28)

()内は、能勢町における数値(内数)

(10) 少量危険物等の貯蔵・取扱いの現況

(単位:施設)

区 分	少 量 危 険 物	指 定 可 燃 物
貯蔵・取扱所数	467(34)	31(1)

()内は、能勢町における数値(内数)

2. 防火対象物の立入検査に関する事項

防火対象物数	実施件数	指示件数	改善件数	従事職員数
11,566件 (332件)	2,287件 (94件)	1,162件 (37件)	748件 (28件)	延5,673人 (268人)

()内は、能勢町における数値(内数)

3. 火災予防等相談状況に関する事項

件数	0(0)件
----	-------

()内は、能勢町における数値(内数)

設 備 開 発 指 導 係

1. 防火対象物の規制に関する事項

(1) 消防用設備等設置状況

令和3年3月31日現在

(単位:件)

区 分	設 置 件 数	増 改 修 等 件 数	現 在 数
屋内消火栓設備	4(0)	17(0)	840(24)
スプリンクラー設備	7(0)	74(0)	287(10)
水噴霧消火設備等	2(0)	7(0)	811(3)
屋外消火栓設備	0(0)	1(0)	42(3)
動力消防ポンプ設備	0(0)	0(0)	27(1)
自動火災報知設備	68(6)	302(2)	4,631(168)
ガス漏れ火災警報設備	0(0)	0(0)	27(1)
漏電火災警報器	0(0)	4(0)	700(1)
消防機関へ通報する 火災報知設備	12(0)	1(0)	357(24)
非常警報設備	16(0)	40(0)	1,393(42)
避難器具	27(0)	6(0)	1,800(8)
誘 導 灯	119(7)	165(0)	3,686(116)
消 防 用 水	1(0)	0(0)	25(1)
排 煙 設 備	0(0)	3(0)	32(0)
連結散水設備	0(0)	0(0)	22(0)
連結送水管	8(0)	14(0)	880(0)
非常コンセント設備	5(0)	0(0)	203(0)
無線通信補助設備	0(0)	0(0)	1(0)
合 計	269(13)	634(2)	15,764(402)

()内は、能勢町における数値(内数)

(2) 消防用設備等事務処理状況

(単位:件)

着 工 ・ 設 計 届 受 理 件 数	613(17)
設 置 届 受 理 件 数	1,394(25)
検 査 済 証 交 付 件 数	130(5)
点 検 報 告 件 数	4,921(132)

()内は、能勢町における数値(内数)

(3) 建築確認同意事務処理状況

(単位：件)

区分	新築	増築	改築	移転	大規模 修繕	大規模 模様替	用途変更	その他	合計
申請件数	310 (10)	21(4)	0(0)	0(0)	0(0)	0(0)	5(0)	0(0)	336 (14)
同意件数	310 (10)	21(4)	0(0)	0(0)	0(0)	0(0)	5(0)	0(0)	336 (14)

()内は、能勢町における数値(内数)

危 険 物 保 安 係

1. 製造所等に関する事項

(単位:件)

区 分	施設数	許可	完成 検査	タンク 検 査	仮使用 承認	廃止 転出	立入検査		
							実施件数	指示件数	改善件数
製 造 所	5 (0)	20 (0)	21 (0)	0 (0)	16 (0)	0 (0)	5 (0)	1 (0)	0 (0)
屋 内 貯 蔵 所	57 (0)	3 (0)	4 (0)	0 (0)	1 (0)	3 (0)	62 (0)	3 (0)	3 (0)
屋外タンク貯蔵所	3 (0)	0 (0)	0 (0)	0 (0)	0 (0)	0 (0)	3 (0)	0 (0)	0 (0)
屋内タンク貯蔵所	15 (1)	0 (0)	0 (0)	0 (0)	0 (0)	0 (0)	15 (1)	0 (0)	0 (0)
地下タンク貯蔵所	71 (10)	4 (0)	4 (0)	0 (0)	3 (0)	2 (0)	73 (9)	6 (0)	2 (0)
簡易タンク貯蔵所	0 (0)	0 (0)	0 (0)	0 (0)	0 (0)	0 (0)	0 (0)	0 (0)	0 (0)
移動タンク貯蔵所	38 (15)	6 (3)	6 (3)	0 (0)	0 (0)	1 (0)	39 (15)	9 (6)	8 (5)
屋 外 貯 蔵 所	0 (0)	0 (0)	0 (0)	0 (0)	0 (0)	0 (0)	0 (0)	0 (0)	0 (0)
給 油 取 扱 所	63 (12)	36 (3)	34 (4)	0 (0)	35 (3)	1 (0)	64 (12)	13 (1)	13 (1)
販 売 取 扱 所	4 (0)	0 (0)	0 (0)	0 (0)	0 (0)	0 (0)	4 (0)	0 (0)	0 (0)
一 般 取 扱 所	47 (2)	5 (0)	2 (0)	0 (0)	3 (0)	1 (1)	49 (4)	4 (0)	3 (0)
他市設置タンク	0 (0)	0 (0)	0 (0)	134 (0)	0 (0)	0 (0)	0 (0)	0 (0)	0 (0)
合 計	303 (40)	74 (6)	71 (7)	134 (0)	58 (3)	8 (1)	314 (41)	36 (7)	29 (6)

()内は、能勢町における数値 (内数)

2. 仮貯蔵、仮取扱いに関する事項

(単位:件)

区 分	仮 貯 蔵	仮 取 扱	合 計
承 認 件 数	2 (0)	4 (0)	6 (0)

()内は、能勢町における数値 (内数)

3. 予防規程認可申請に関する事項

(単位:件)

申 請	19 (2)	認 可	14 (2)
-----	-----------	-----	-----------

()内は、能勢町における数値 (内数)

4. 消防法に基づく届出に関する事項

(単位:件)

区 分		受 理 件 数
危 険 物 保 安 監 督 者	選 任	33 (1)
	解 任	29 (1)
危 険 物 取 扱 責 任 者	選 任	25 (8)
	解 任	23 (8)
品 名 ・ 数 量 ・ 倍 数 変 更		2 (0)
譲 渡 ・ 引 渡		5 (1)
廃 止		8 (1)
関 係 者 の 住 所 氏 名 変 更		97 (4)
火 気 使 用 工 事		0 (0)
軽 微 な 変 更		53 (1)
管 理 権 委 託		9 (0)
休 止		1 (1)
再 使 用		0 (0)
災 害 発 生		3 (0)
取 下 書		6 (0)
合 計		294 (26)

()内は、能勢町における数値(内数)

5. 保安3法施設に関する事項

(1) 火薬類取締法

(単位:件)

区 分	施 設 数	許 可	認 可	指 示	保 安 検 査 ※2	届 出	立 入 検 査		
							実 施 件 数	指 示 件 数	改 善 件 数
火 薬 庫	16 (16)	0 (0)	0 (0)	0 (0)	10 (10)	56 (56)	18 (18)	0 (0)	0 (0)
庫 外 貯 蔵 庫	4 (1)	0 (0)	0 (0)	0 (0)	0 (0)	2 (1)	1 (0)	0 (0)	0 (0)
販 売 事 業 者	5 (0)	0 (0)	0 (0)	0 (0)	0 (0)	5 (0)	5 (0)	0 (0)	0 (0)
譲 受 ・ 譲 渡 ・ 消 費 者	※1	0 (0)	0 (0)	0 (0)	0 (0)	1 (0)	0 (0)	0 (0)	0 (0)
合 計	25 (17)	0 (0)	0 (0)	0 (0)	10 (10)	64 (57)	24 (18)	0 (0)	0 (0)

()内は、能勢町における数値(内数)

※1 火薬類譲受許可等は施設ではなく個人に対し許可するもの

※2 保安検査は火薬庫群を単位とし実施したもの

(2) 高圧ガス保安法

(単位：件)

区 分	施設数	許可 (登録)	完成 検査	保安 検査	届 出	立入検査		
						実施 件数	指示 件数	改善 件数
高圧ガス製造者(一種)	7 (0)	1 (0)	1 (0)	1 (0)	13 (0)	4 (0)	0 (0)	0 (0)
高圧ガス製造者(二種)	33 (2)	0 (0)	0 (0)	0 (0)	2 (1)	10 (1)	0 (0)	0 (0)
高圧ガス製造者(一種冷凍)	9 (0)	0 (0)	0 (0)	0 (0)	12 (0)	5 (0)	0 (0)	0 (0)
高圧ガス製造者(二種冷凍)	56 (0)	0 (0)	0 (0)	0 (0)	11 (0)	50 (0)	0 (0)	0 (0)
高圧ガス貯蔵所(一種)	3 (0)	0 (0)	0 (0)	0 (0)	1 (0)	1 (0)	0 (0)	0 (0)
高圧ガス貯蔵所(二種)	25 (3)	0 (0)	0 (0)	0 (0)	6 (2)	13 (1)	0 (0)	0 (0)
特定高圧ガス消費事業者	5 (0)	0 (0)	0 (0)	0 (0)	2 (0)	1 (0)	0 (0)	0 (0)
高圧ガス販売事業者	60 (3)	0 (0)	0 (0)	0 (0)	19 (0)	48 (2)	0 (0)	0 (0)
容 器 検 査 所	1 (0)	0 (0)	0 (0)	0 (0)	0 (0)	1 (0)	0 (0)	0 (0)
合 計	199 (8)	1 (0)	1 (0)	1 (0)	66 (3)	133 (4)	0 (0)	0 (0)

()内は、能勢町における数値(内数)

(3) 液化石油ガスの保安の確保及び取引の適正化に関する法律

(単位：件)

区 分	施設数	認定	認可	完成 検査	届 出	立入検査		
						実施 件数	指示 件数	改善 件数
液化石油ガス販売事業者	14 (4)	0 (0)	0 (0)	0 (0)	17 (3)	10 (2)	2 (1)	1 (1)
液化石油ガス保安機関	13 (4)	0 (0)	0 (0)	0 (0)	11 (3)	10 (2)	1 (0)	0 (0)
液化石油ガス特定供給設備	1 (0)	0 (0)	1 (0)	1 (0)	1 (0)	2 (0)	0 (0)	0 (0)
特定液化石油ガス設備工事事業者	19 (5)	0 (0)	0 (0)	0 (0)	6 (0)	11 (3)	0 (0)	0 (0)
合 計	47 (13)	0 (0)	1 (0)	1 (0)	35 (6)	33 (7)	3 (1)	1 (1)

()内は、能勢町における数値(内数)

教育委員会事務局

□組織構成と主な業務内容

課名	主な業務内容	収録事項
教育総務課	教育委員会の会議。例規の制定改廃。教育表彰。教育要覧の発行。職員の服務、人事管理、給与、福利厚生、研修。事務局の総括事務。 教育振興計画に係る企画、立案、調整及び進行管理。教育に関する事務の管理及び執行の状況の点検及び評価。教育政策に係る総合調整、調査及び研究。教育予算の編成、執行調整、審査。学校に係る予算配当。 学籍、就学事務。入退学。学事統計。小中学生に対する就学援助。高校生に対する奨学費貸付、入学支度金貸付あつせん。	(総務係) 1 教育委員会会議 2 職員 (企画経理係) 1 豊中市教育振興計画 2 教育に関する事務の点検及び評価 3 物品購入契約及び検収 (学務係) 1 児童・生徒・学級数 2 学校別転入学・転学者数
学校施設管理課	教育財産の管理。教育施設の設置、廃止。学校備品の整備。学校環境整備の支援。建築設備計画、維持修繕。学校体育施設の開放。	1 教室数・校舎面積及び敷地面積 2 学校体育施設開放の状況 3 運動場夜間開放の状況
社会教育課	社会教育の総合企画、調整、実施。社会教育委員会議。社会教育関係団体(P T A等)の育成。生涯学習の振興。家庭教育の支援。文化財の保護・保存、調査研究、公開・活用の推進。郷土資料室の運営。埋蔵文化財発掘調査。文化財保護審議会。 青少年健全育成都市宣言事業の企画・連絡調整。青少年関係団体及び指導者の育成。成人式。 青少年自然の家の管理。青年の家いぶき・螢池北青少年運動広場の管理運営。	(社会教育係) 1 社会教育委員 2 社会教育関係講座 3 社会教育関係団体の育成 4 識字教室 識字・日本語豊中連絡会 5 青少年健全育成事業実施状況 6 螢池北青少年運動広場 (文化財保護係) 1 文化財保護審議会 2 文化財保護 3 埋蔵文化財発掘調査 (青年の家いぶき) 1 施設の概要 2 事業の実施状況 (青少年自然の家) 1 施設の概要 2 青少年自然の家主催事業
中央公民館	公民館事業の企画・運営。施設の利用承認。公民館運営審議会。グループ活動の支援。公民分館活動の支援・推進。コミュニティプラザ・コミュニティルームの管理運営。	1 運営 2 公民館事業・グループ等利用状況 3 公民分館の行事参加状況 4 人権学習講座 5 コミュニティプラザ
読書振興課 図書館	とよなかブックプラネット事業(学校図書館教育の支援)、読書振興に係る総合企画及び調整、図書館との連絡調整、図書館職員及び学校司書の研修、図書館電算設備運用、調査統計。 図書館事業の企画・運営、図書館協議会、(仮称)中央図書館基本構想の推進、あらゆる世代	1 図書館協議会 2 子ども読書活動推進事業 3 リサイクル本の活用による図書館の活性化と地域における共生を推進するための事業 4 図書館資料 5 利用状況

	<p>の市民および団体への資料・情報提供、レファレンスサービスによる「学び」の支援事業、人権講演会の開催、障害者サービス、多文化サービス、暮らしの課題解決支援サービスの実施、子ども読書活動推進計画の推進および事業の実施。</p> <p>地域・市民との連携協働事業の実施（しょうないREK・北摂アーカイブス・ブックスタート事業「えほんはじめまして」等）、読書会・講演会・講座の開催、学校・社会教育機関・行政機関等との連絡協力。他自治体図書館との相互貸借、広域連携事業。</p>	
学校給食課	<p>学校給食業務の計画立案、広報、調査統計。</p> <p>学校給食費の調定並びに徴収、滞納処分、執行停止等（債権管理課に属するものを除く）に関すること。</p> <p>学校給食事業場安全衛生委員会、学校給食従事者の健康管理・研修に関すること。</p> <p>学校給食及び給食センター運営管理、学校給食施設の衛生管理。学校給食の調理、栄養管理及び調理指導に関すること。</p> <p>学校給食の献立作成、必要な物資の調達に関すること。</p>	<p>(管理係)</p> <p>1 小学校給食の実施</p> <p>2 小学校給食費の内訳（保護者負担額のみ）</p> <p>(運営係)</p> <p>1 小学校給食1人1食当たり平均栄養摂取量</p> <p>2 市内産の食材使用での小学校給食実施（地産地消）</p> <p>3 中学校給食の実施</p> <p>4 中学校給食費の内訳（保護者負担額のみ）</p> <p>5 中学校給食1人1食当たり平均栄養摂取量</p>
教職員課	<p>府費負担教職員の人事、服務、給与、福利厚生。学級編制。教職員の免許状。</p>	<p>(教職員人事係)</p> <p>1 教職員の配置</p> <p>2 教職員厚生会</p>
教育センター	<p>学校教育の研究・調査。教職員の研修。教育資料の収集、保管、利用。情報・科学教育。</p>	<p>(研究研修係)</p> <p>1 教職員の研究・研修</p> <p>(情報科学係)</p> <p>1 情報教育</p> <p>2 科学教育</p>
学校教育課	<p>学力向上。学校評価。小中一貫教育の推進。外国語活動及び英語教育。体験学習推進事業。道徳教育、特別活動及び総合的な学習の時間。教科書無償給与。教育指導の企画。教育課程。教科用図書採択。学校公簿。児童生徒の個人情報。教育研究会。指導方法の工夫改善。学校図書館教育。国際教育。進路指導。研究推進校。学校評議員会。学校運営協議会（コミュニティ・スクール）</p> <p>学校教育審議会。学校の適正規模に係る企画立案。</p> <p>学校保健・体育・安全・食に関する指導及び体力向上、児童生</p>	<p>(教育課程係)</p> <p>1 教職員の研修</p> <p>2 公立中学校卒業者の進路状況</p> <p>3 公立小学校卒業者の進路状況</p> <p>4 サウンドスクール事業</p> <p>5 小学校連合音楽会・中学校音楽研究演奏会・サマープラスフェスティバル</p> <p>6 中学生シンポジウム</p> <p>(計画係)</p> <p>1 学校教育審議会</p> <p>2 学校の適正規模に係る企画立案</p> <p>(保健体育係)</p> <p>1 豊中市児童・生徒の平均体位</p> <p>2 児童・生徒並びに教職員健康診断諸検査等実施状況</p> <p>3 学校安全関係</p> <p>(人権教育係)</p> <p>1 人権教育の推進</p> <p>2 国際教育の推進</p>

	<p>徒及び教職員の健康診断・健康管理、就学時健康診断、中学校運動部活動指導協力者派遣、通学路の安全対策、災害共済給付。</p> <p>人権教育の企画、推進及び指導。学校教職員の人権研修。渡日児童生徒相談室の運営。進路選択支援相談。関係団体との連絡調整。</p>	<p>3 人権教育の指導助言 4 進路選択支援相談 5 人権教育関係団体</p>
児童生徒課	<p>青少年の健全育成、非行防止。青少年の相談、巡視活動。青少年健全育成関係機関・団体との連絡調整。生徒指導。子どもの安心安全業務。教育相談。障害児教育。支援学級の設置。障害児の相談。子どもの居場所づくり事業 - 文化クラブ、各種競技大会等行事、カルチャー教室、月例講座、卓球台開放。文化活動 - 図書活動。学習活動 - 自習室開放。寄り添い型学習支援事業 - 学習支援、家庭訪問、相談援助活動。創造活動 - 相談援助活動、自主創造活動、訪問援助活動。各種学校支援事業。</p>	<p>(生徒指導係)</p> <p>1 青少年の健全育成・非行防止 2 広報・啓発・調査活動 3 問題行動件数 4 子どもの安心安全 5 スクールカウンセラー配置事業</p> <p>(教育相談係)</p> <p>1 教育相談の延べ相談者数 2 教育相談総合窓口における教育相談の延べ件数 3 教職員研修 4 専門医による相談件数</p> <p>(支援教育係)</p> <p>1 支援学級(支援学級及び通級指導教室数) 2 教職員研修</p> <p>(少年文化館)</p> <p>1 子どもの居場所づくり事業(提案公募型委託事業) 2 図書活動 3 学習活動 4 寄り添い型学習支援事業 5 創造活動(不登校支援) 6 豊中市スクールソーシャルワーカー活用事業</p>
学び育ち支援課	<p>学校・家庭・地域の連携の推進に向けた企画立案。地域教育協議会、地域子ども教室、学校地域連携ステーション事業の実施。家庭教育の支援。放課後こどもクラブ事業の企画及び運営並びにこれらに係る連携調整。放課後こどもクラブの入退会関連業務。放課後こどもクラブ会費及び間食費等の調定並びに徴収。放課後の子どもの居場所づくり事業の実施。</p>	<p>(企画係)</p> <p>1 地域教育協議会(すこやかネット) 2 地域子ども教室 3 学校地域連携ステーション事業 4 家庭教育支援事業 5 放課後の子どもの居場所づくり事業</p> <p>(運営係)</p> <p>1 放課後こどもクラブ入会児童数・開設日数</p>

□令和2年度(2020年度)の主な取組み ～活動概要～

教育総務課

条例・規則の改正や入札・契約事務の調整を行うとともに、予算執行の効率的運用及び適正管理に努めた。

豊中市教育振興計画の策定に向けて、教育振興計画策定委員会や意見公募手続を経て、3月の教育委員会会議において、令和3年度(2021年度)から8年間の「第2期豊中市教育振興計画」を策定した。また、第2期豊中市教育振興計画を具体化するため、年度毎に策定する教育行政方針を令和3年(2021年)3月に策定した。

教育委員会における事務の点検及び評価の令和元年度実施分について、豊中市教育委員会の権限に属する事務の点検及び評価委員会において、学識経験者の知見の活用を図り、報告書をまとめた。また、教育政策の総合調整に努めた。

地方教育行政の組織及び運営に関する法律に基づき設置された総合教育会議において、「教育に関する重点事項」、「ICTを活用した学び方改革」等について市長と協議を行った。

就学事務(転(編)入学、転(退)学、新1年生の就学通知等)、就学援助、特別支援教育就学奨励費、学校医療券、高校生等への奨学費貸付等の各種業務を行った。

就学援助制度については、前年分の所得が認定基準額を超えた場合であったとしても、新型コロナウイルス感染症の影響により直近の所得が減少した世帯に対して、特例で制度を適用した。

学校施設管理課

小中学校の環境改善に資する施設・設備の改修や全般的な維持管理を進めるとともに、教育財産(土地・建物)の管理、学校における教材教具等の整備並びに備品の管理を行った。

学校体育施設の開放について、市民のスポーツ活動の場を確保するため、学校教育に支障のない範囲で行った。

庄内地区の学校再編にかかる(仮称)庄内さくら学園の整備に向け、実施設計を完了した。また、工事の間、同居・統合となる学校の改修工事を実施するとともに引っ越しなどを円滑に進めた。

社会教育課

社会教育の振興として、社会教育委員会議の開催や社会教育関係団体の育成などを行った。

文化財保護行政においては、郷土資料館構想の策定をはじめ、埋蔵文化財や民俗、古文書等各種文化財の収集、調査、整理を行ったほか、国史跡春日大社南郷目代今西氏屋敷や桜塚古墳群など市内文化財の維持管理を行った。また、原田しろあと館の一般公開ならびに各種事業を市民団体への委託に基づき実施した。埋蔵文化財の発掘調査については6件実施し、いにしへの郷土の様子を次世代へつなぐため記録し、保護する取り組みを進めた。さらに、庁内外との共催により各種公開・展示事業を実施し、本市歴史資料の市民への展覧の機会を設けた。

青少年の健全育成については、成人式、社会参加に向けた事業を実施するとともに、青少年の自主性や協調性、創造性を養うことを目的として、青少年団体への支援を行った。

また、青少年自然の家(わっぱる)では、令和3年度(2021年度)からの指定管理者選定の際、民間事業者との連携等、魅力向上につながる提案を求め、新たな活用に向けた準備を進めた。また、市内小中学校の利用促進を図るため、利用する際のバス代補助事業の仕組みをつくった。

中央公民館

公民館は社会教育の実施機関として、市民の生涯学習活動を支援している。令和2年度には、604回の公民館講座等の開催や355の登録グループへの支援、また各小学校区に設置している公民分館活動の推進を通して、市民の生きがいづくりと住み良い地域社会づくりの推進に努めた。

また、地域特性を踏まえた生涯学習機会の提供、関係部局・機関・高校・大学等と連携した講座の充実を図り、利用者層の拡大と世代間交流や次の世代を担う人材の育成、公民館—公民分館—学校との連携に努めた。

読書振興課・図書館

個人および地域の活動における課題の解決から教養を高めるための学習まで、すべての市民の知る自由を保障し、あらゆる世代の学びを支えるため、資料・情報の提供を行うとともに、人と人をつなぐ連携の場づくりに取り組んでいる。

中長期的な豊中市立図書館の在り方を示すため、市民参加によるオンラインミーティング、有識者や図書館関係団体へのヒアリング、オンラインシンポジウム、意見公募手続き等を経て、「(仮称)中央図書館基本構想」を策定した。「豊中市立図書館の中長期計画(豊中市立図書館グランドデザイン)」については、(仮称)中央図書館基本構想の策定に合わせて総括を行い、同構想の中で新たなサービスおよびコストの目標を設定した。(仮称)南部コラボセンターの図書館部分のフロアイメージについて、関係各課と検討を進めた。子ども読書活動の推進に向け、子ども読書活動連絡会を開催し、コロナ禍における子どもの読書や環境について情報共有を行った。利用者の利便性の向上および業務の効率化のため、セルフ式予約受取棚などセルフ機器の追加導入について検討した。

「地域の知の拠点」として、「認知症サポーター養成講座」等への参加など関連部局との連携をとおした地域交流・情報発信や、市の感染状況をはじめとした新型コロナウイルスに関する情報など暮らしの課題解決に役立つ資料・情報の提供に努めた。地域・市民との協働事業について、従来の対面での協働での取組みは実施できなかったが、ブックスタート事業「えほんはじめまして」、障害者サービス、しょうないREK、北摂アーカイブス事業、図書館サポーターの活動等において、Web会議システムを活用したボランティア研修やミーティング、対面朗読の実施や、感染防止策を講じた上での事業の一部開催など、実施方法を工夫した。

とよなかブックプラネット事業では、児童・生徒の読書活動を推進し自ら学ぶ力を育成するため、読書活動支援システムの運用、物流便の運行等、読書環境の整備を行っている。コロナ禍による臨時休校および公共図書館の休館中の読書案内のため、小中学生向けブックリストおよび動画の作成・公開を行った。「子ども読書活動フォーラム」については、感染防止をはかりながらの実施をめざし、講演動画を作成、各小中学校にDVD化して配布した。

学校給食課

学校給食については、栄養素のバランスに配慮しながら実施した。中学校給食については、全市立中学校で選択制・デリバリー方式による給食提供を実施した。また、現状の中学校給食では選択制であることで、給食を利用したくても利用しづらい環境があることや、すべての生徒の成長に必要な栄養の確保と環境づくりを行うために基本方針を策定し、パブリックコメントを実施した。

令和2年度(2020年度)より原田南学校給食センターで食物アレルギー対応食の提供を行い、市内全小学校で、食物アレルギー対応食の提供が可能となった。

各種イベントにおける防災釜を用いた炊き出し、夏休みを利用した「学校給食で親子クッキング」及び「給食センター探検ツアー」などの市民に食育や学校給食への理解を深めてもらうための啓発イベントや災害に備えた「出初式」、「災害時帰宅困難者体験訓練」での炊き出しを実施予定であったが、コロナ禍の状況を踏まえ、すべて中止とした。

小学校給食費の未納については、文書による納付督促や家庭訪問を実施し収納の向上を図った。あわせて、回収困難な未納者等については、新たに弁護士委託による債権回収業務を試行実施した。

教職員課

豊中市の公立小・中学校の教職員人事及び学級編制に関する業務等を行っている。あわせて、府費負担教職員の福利厚生を目的とした教職員厚生会の事務局として、各種事業を実施している。

教育センター

児童・生徒全員に一人一台のタブレットを配備するとともに、学校のICT環境の充実を図るため、校内LANの整備を進めた。また、GIGAスクールサポーターを配置し、教職員に対して、児童・生徒タブレットの基本やソフトの活用などの研修の実施や、導入支援を重点的に取り組んだ。

経験年数や職務、授業力の向上及び多様な教育課題に応じた、充実した教職員研修の実施に取り組んだ。また、ICT機器を活用したオンライン研修など、実施形態を工夫しながら実施した。

児童生徒の豊かな学びの充実に向けた研修や科学への興味関心を高めるため、「科学の街とよなか」推進事業を行った。

学校教育課

学力向上自主企画事業や小中一貫教育推進事業、外国人英語指導助手派遣事業・英語教育コースクール、サウンドスクール事業などを通じて、児童・生徒の確かな学力向上や豊かな人間性を育む教育の推進が図れるよう、学校支援に努めた。また、各学校の教育課程の編成や学習指導等に関して指導助言を行うとともに、中学校教科用図書採択事務を行った。

地域社会全体で子どもたちの学びや育ちを支える環境づくりの一つとして、コミュニティ・スクールのモデル校実施を行うため、具体的な制度構築に取り組んだ。

施設一体型義務教育学校・(仮称)庄内さくら学園及び(仮称)南校の開校に向けた検討を進めた。

各学校に対して、保健、安全、食に関する指導及び体力づくりに関する指導を行った。児童生徒及び教職員の健康診断等の健康管理をはじめ、就学時健康診断、中学校運動部活動指導協力者の派遣、校内の安全管理や、都市基盤部・警察と連携した通学路の安全対策に取り組んだ。

同和教育、男女平等教育、在日外国人教育などの人権教育の推進、啓発に努め、教職員への人権研修を行った。また、帰国・渡日児童生徒の状況に応じて、学校生活支援としての通訳等の派遣や国際教室、とよなか日本語教室を実施した。

児童生徒課

青少年の健全育成や非行防止に関わる相談活動、巡視活動、広報・啓発活動、小中学校の生徒指導に関すること等を中心に、各関係機関と連携し、積極的に活動を推し進めた。また、子どもの安全・安心に関わる被害未然防止活動に取り組むとともに、関係ボランティア団体の事務局として、その活動の活性化と支援に努めた。

「豊中市いじめ問題対策連絡協議会」及び「豊中市いじめ防止等対策審議会」を開催し、関係機関や団体との連携を図るとともに具体的な施策の推進について検討を進めた。

子どもの心理、行動、ことば(発音等)等に関する悩みについての相談に対して、面談による教育相談業務を行った。教育などに関する様々な悩みや問合せについては、教育相談総合窓口における電話相談業務を行った。また支援学級の設置、就学相談等、障害児教育に関する業務を行った。

「子どもの居場所づくり事業」「図書活動事業」を実施し、「子ども文化」をキーワードに未来に生きる子どもたちを健やかで心豊かに育てていく場を創出・提供している。創造活動事業においては、少年文化館での自主創造活動・相談援助・訪問援助を行った。不登校の未然防止・早期発見のための学校支援として、スクールソーシャルワーカーの派遣や、全中学校へのスクールカウンセラーの配置(府費)を行った。また、寄り添い型学習支援事業を実施し、「生活困窮者自立支援法」の趣旨に基づき、経済面等での困難に直面する中学3年生に対して自学自習力をはぐくみ、自らの進路を切りひらくことができるよう、学習の場の提供を行った。

学び育ち支援課

学校、家庭、地域の連携・協力のもと地域社会全体で子どもを育てていく仕組みづくりを進めていくとともに、放課後こどもクラブ事業等を通じて、子どもの豊かな学び・育ちの環境の充実に取り組んだ。

学校を拠点とした子どもたちの学びや育ちを支える環境づくりの推進に向け、「新・放課後子ども総合プラン」に基づく地域子ども教室、放課後こどもクラブの一体型の運営をめざす放課後の子どもの居場所づくり事業を拡充し、計10小学校(大池小・野畑小・西丘小・寺内小・豊島西小・桜井谷小・東丘小・高川小・刀根山小・新田南小)で実施した。

〔 教 育 総 務 課 〕

総 務 係

1. 教育委員会会議に関する事項

(1) 教育長及び教育委員会委員について

職 名	氏 名	職 名	氏 名
教 育 長	岩 元 義 継	教育長職務代理者	船 曳 弘 栄
委 員	橋 本 和 明	委 員	森 由 香
委 員	赤 尾 勝 己	委 員	松 本 裕 美

(2) 教育長及び委員の異動について

異 動 月 日	氏 名	事 由
10.18	松 本 裕 美	教育委員会委員就任

(3) 教育委員会会議の開催について

区 分	開 催 回 数	摘 要
委員会	13回	議決件数 64、専決処分報告件数 17、教育長等報告回数 11

(4) 規則・告示について

規 則	28 件	告 示	15 件

2. 職員に関する事項

(1) 職員数について 令和2年4月1日現在

(単位：人)

性 別 職 名	性 別		合 計
	男	女	
指 導 主 事	22	18	40
事 務 職 員	55	39	94
技 術 職 員	2	0	2
司 書	11	29	40
心 理 職 員	0	2	2
保 健 師	0	1	1
看 護 師	0	2	2
栄 養 士	0	2	2
技 能 職 員	14	35	49
小・中学校常勤講師	5	11	16
計	109	139	248

(2) 採用・退職について

(単位:人)

区分	職名別 月別	指導主事	事務職員	技術職員	司書	心理職員	保健師	看護師	栄養士	技能職員	常勤講師 小・中学校	計
採用者数	4	11								1	16	28
	5											
	6											
	7											
	8											
	9											
	10											
	11											
	12											
	1											
	2											
	3											
	計	11								1	16	28
	退職者数	4										1
5												
6												
7												
8												
9												
10					1							1
11												
12												
1												
2												
3		15	1			2			1	1	10	30
計		15	1			3			1	1	11	32

(注1) ()内の数は、同日付け出向・派遣者の内数を示す。

(注2) 再任用・任期付短時間勤務職員を除く。

企 画 経 理 係

1. 豊中市教育振興計画に関する事項

「第2期豊中市教育振興計画」策定

「令和3年度(2021年度)教育行政方針」策定

2. 教育に関する事務の点検及び評価に関する事項

豊中市教育委員会の権限に属する事務の点検及び評価委員会 開催回数 3回

委員	職名
服部 憲児(委員長)	大学准教授
原 清治(委員長職務代理者)	大学教授
宮村 裕子	大学准教授

3. 物品購入契約及び検収に関する事項

区分	需用費	原材料費	備品購入費	合計
取扱い件数	92件	—	213件	305件
金額	75,183,254円	—	2,201,770,399円	2,276,953,653円

学 務 係

1. 児童・生徒・学級数に関する事項

(1) 小学校

(令和2年(2020年)5月1日現在)

	児 童 数 (人)			学 級 数 (学級)							
	男	女	計	1	2	3	4	5	6	支	計
克 明	210	204	414	2	2	2	2	2	3	6	19
桜 塚	292	257	549	3	3	3	3	3	3	4	22
大 池	357	375	732	4	4	4	4	4	3	6	29
螢 池	170	191	361	2	2	2	2	2	2	5	17
桜井谷	323	259	582	3	3	4	3	3	3	8	27
熊野田	368	339	707	4	3	4	3	3	4	7	28
中豊島	271	279	550	3	3	3	3	3	3	6	24
豊 島	260	217	477	3	3	3	2	2	2	7	22
原 田	273	259	532	4	3	3	2	3	2	6	23
小曾根	162	147	309	2	2	2	2	2	2	7	19
豊 南	131	144	275	2	2	1	2	1	2	3	13
上 野	586	513	1,099	5	5	5	5	5	5	10	40
南桜塚	457	405	862	4	4	5	4	4	4	8	33
新 田	443	370	813	4	5	4	4	4	4	7	32
庄 内	108	99	207	1	2	1	1	1	1	4	11
庄内南	125	125	250	2	2	2	1	1	2	6	16
庄内西	123	117	240	2	2	2	1	1	2	4	14
野 田	171	149	320	2	2	2	2	2	2	5	17
島 田	131	106	237	2	1	2	2	1	2	5	15
千 成	133	132	265	1	2	2	2	2	2	5	16
北 丘	203	202	405	3	2	2	3	2	2	6	20
東 丘	301	279	580	4	3	3	2	3	2	7	24
東豊中	241	258	499	3	3	3	3	2	3	4	21
豊島西	220	189	409	2	2	2	2	2	2	6	18
西 丘	346	326	672	3	4	3	3	3	4	7	27
高 川	145	125	270	2	2	2	1	1	2	6	16
刀根山	405	398	803	4	3	4	5	4	4	10	34
南 丘	339	310	649	4	4	3	4	3	3	9	30
豊島北	280	240	520	2	3	3	3	3	3	5	22
泉 丘	388	391	779	4	3	4	4	4	4	10	33
少 路	427	425	852	4	5	4	4	4	4	6	31
野 畑	331	337	668	3	3	3	3	4	4	8	28
東豊台	307	283	590	3	3	3	3	3	3	7	25
箕 輪	158	139	297	2	2	2	2	2	2	6	18
北 条	331	305	636	3	3	3	3	3	3	6	24
寺 内	280	254	534	3	3	3	3	3	3	5	23
緑 地	392	366	758	4	4	4	3	4	4	9	32
桜井谷東	595	560	1,155	7	6	5	5	5	5	10	43
東泉丘	260	277	537	3	3	2	3	3	3	7	24
北緑丘	160	168	328	2	2	2	1	2	2	4	15
新田南	301	295	596	3	3	3	3	3	3	9	27
計	11,504	10,814	22,318	123	121	119	113	112	118	266	972

(2) 中学校

	生徒数(人)			学級数(学級)				
	男	女	計	1	2	3	支	計
一中	287	276	563	5	5	5	6	21
二中	285	248	533	5	5	5	7	22
三中	457	472	929	7	8	9	6	30
四中	313	284	597	5	5	6	6	22
五中	195	176	371	4	4	4	6	18
七中	147	158	305	3	3	3	5	14
八中	143	116	259	3	2	2	4	11
九中	489	425	914	8	8	7	9	32
十一中	531	503	1,034	9	9	8	6	32
十二中	204	188	392	4	4	4	5	17
十三中	346	291	637	5	6	6	6	23
十四中	247	245	492	4	4	5	5	18
十五中	244	268	512	5	5	5	6	21
十六中	211	218	429	4	4	4	6	18
十七中	388	356	744	6	7	6	6	25
十八中	130	132	262	3	2	3	4	12
庄内さくら学園中	222	222	444	3	5	5	7	20
四中(夜間)	25	21	46	1	1	1	0	3
計	4,864	4,599	9,463	84	87	88	100	359

2. 学校別転入学・転学者数(令和2年度(2020年度))に関する事項

(1) 小学校

(単位:人)

	転入学	転学		転入学	転学
克明	15	2	東丘	28	14
桜塚	16	6	東豊中	13	7
大池	30	7	豊島西	7	8
螢池	2	2	西丘	24	4
桜井谷	20	16	高川	9	10
熊野田	23	12	刀根山	16	7
中豊島	15	4	南丘	16	7
豊島	8	5	豊島北	14	4
原田	12	14	泉丘	45	15
小曽根	8	5	少路	35	13
豊南	1	1	野畑	21	8
上野	45	19	東豊台	13	7
南桜塚	27	22	箕輪	19	5
新田	64	27	北条	14	12
庄内	13	13	寺内	17	26
庄内南	3	4	緑地	16	8
庄内西	7	3	桜井谷東	40	28
野田	6	8	東泉丘	24	6
島田	4	4	北緑丘	17	9
千成	5	10	新田南	19	26
北丘	12	6	計	743	414

(2) 中学校

(単位:人)

	転入学	転学
一中	5	1
二中	8	4
三中	9	4
四中	5	3
五中	7	2
七中	1	4
八中	8	4
九中	17	7
十一中	23	8
十二中	0	1
十三中	7	1
十四中	3	5
十五中	3	1
十六中	3	2
十七中	10	4
十八中	3	1
庄内さくら学園中	5	7
計	117	59

〔 学 校 施 設 管 理 課 〕

1. 教室数・校舎面積及び敷地面積に関する事項

(1) 小学校

(令和3年(2021年)3月31日現在)

区分 学校名	教室数 (教室)			校舎面積 (m ²)					敷地面積 (m ²)		
	普通 教室	特別 教室	計	一般校舎面積			体育館 面積	合計	校舎その 他面積	運動場の 面積	合計
				鉄筋	その他	計					
克明	21	11	32	7,349	119	7,468	890	8,358	9,862	3,870	13,732
桜塚	23	6	29	5,547	19	5,566	809	6,375	6,896	3,580	10,476
大池	29	7	36	8,914	39	8,953	1,360	10,313	7,763	3,828	11,591
螢池	31	5	36	6,492	42	6,534	872	7,406	8,867	4,640	13,507
桜井谷	30	6	36	6,290	26	6,316	811	7,127	12,062	7,500	19,562
熊野田	26	8	34	6,115	46	6,161	864	7,025	9,563	7,650	17,213
中豊島	24	8	32	5,913	56	5,969	781	6,750	6,598	6,690	13,288
豊島	32	7	39	7,992	33	8,025	956	8,981	9,376	5,130	14,506
原田	25	7	32	6,482	32	6,514	887	7,401	7,607	5,560	13,167
小曾根	16	6	22	5,779	19	5,798	812	6,610	4,809	5,600	10,409
豊南	22	6	28	5,704	47	5,751	1,012	6,763	6,417	6,262	12,679
上野	37	9	46	7,164	96	7,260	866	8,126	12,087	5,290	17,377
南桜塚	38	7	45	7,088	15	7,103	901	8,004	8,480	6,880	15,360
新田	30	5	35	6,157	0	6,157	1,024	7,181	7,401	5,150	12,551
庄内※	0	0	0	0	0	0	0	0	0	0	0
庄内南	29	7	36	6,462	19	6,481	810	7,291	8,159	5,397	13,556
庄内西	26	8	34	6,742	19	6,761	948	7,709	9,956	9,300	19,256
野田	32	10	42	7,620	124	7,744	930	8,674	4,813	7,550	12,363
島田	15	7	22	2,317	1,987	4,304	810	5,114	10,329	8,622	18,951
千成	21	8	29	5,773	19	5,792	812	6,604	6,933	7,720	14,653
北丘	31	7	38	7,645	19	7,664	882	8,546	18,346	7,750	26,096
東丘	34	7	41	7,856	32	7,888	865	8,753	18,152	7,790	25,942
東豊中	28	8	36	6,591	26	6,617	864	7,481	11,197	5,330	16,527
豊島西	24	6	30	5,441	90	5,531	888	6,419	8,628	6,650	15,278
西丘	30	8	38	6,714	0	6,714	864	7,578	21,303	5,340	26,643
高川	24	7	31	6,248	45	6,293	866	7,159	12,154	7,200	19,354
刀根山	33	7	40	7,582	33	7,615	869	8,484	10,196	6,560	16,756
南丘	33	7	40	7,235	46	7,281	866	8,147	19,050	13,750	32,800
豊島北	27	7	34	7,175	63	7,238	866	8,104	11,405	9,940	21,345
泉丘	31	8	39	6,681	26	6,707	868	7,575	11,638	10,297	21,935
少路	37	6	43	6,630	98	6,728	886	7,614	8,584	7,800	16,384
野畑	29	7	36	6,126	168	6,294	881	7,175	16,747	6,936	23,683
東豊台	22	7	29	5,852	28	5,880	863	6,743	8,129	7,165	15,294
箕輪	20	6	26	5,378	26	5,404	868	6,272	7,732	5,530	13,262
北条	27	6	33	6,485	89	6,574	883	7,457	11,632	10,427	22,059
寺内	29	6	35	6,711	22	6,733	864	7,597	8,240	8,890	17,130
緑地	30	6	36	5,709	146	5,855	883	6,738	7,857	6,400	14,257
桜井谷東	45	6	51	8,438	243	8,681	881	9,562	8,440	8,900	17,340
東泉丘	31	5	36	6,326	252	6,578	883	7,461	12,485	9,417	21,902
北緑丘	26	7	33	6,423	232	6,655	881	7,536	12,221	6,914	19,135
新田南	28	7	35	6,348	199	6,547	918	7,465	13,369	6,500	19,869
合計	1,126	279	1,405	261,494	4,640	266,134	35,544	301,678	415,483	281,705	697,188

※庄内小学校については野田小学校と同居している。

(2) 中学校

(令和3年(2021年)3月31日現在)

区分 学校名	教室数 (教室)			校舎面積 (㎡)					敷地面積 (㎡)		
	普通 教室	特別 教室	計	一般校舎面積			体育館 面積	合計	校舎その 他面積	運動場の 面積	合計
				鉄筋	その他	計					
一中	21	15	36	7,724	0	7,724	1,216	8,940	10,918	5,850	16,768
二中	31	12	43	8,103	81	8,184	1,144	9,328	12,526	8,500	21,026
三中	35	13	48	8,323	142	8,465	1,576	10,041	10,348	10,350	20,698
四中	29	10	39	7,776	58	7,834	1,383	9,217	10,132	12,553	22,685
五中	22	13	35	6,763	39	6,802	1,120	7,922	14,169	8,400	22,569
七中	34	11	45	8,636	29	8,665	1,229	9,894	10,860	11,462	22,322
八中	34	12	46	9,030	90	9,120	1,181	10,301	26,697	15,090	41,787
九中	32	12	44	8,422	127	8,549	1,220	9,769	24,600	9,900	34,500
十一中	36	12	48	8,216	93	8,309	1,231	9,540	11,809	12,443	24,252
十二中	30	12	42	8,639	82	8,721	1,229	9,950	13,777	14,200	27,977
十三中	32	12	44	7,837	199	8,036	1,216	9,252	9,632	7,950	17,582
十四中	25	12	37	6,705	247	6,952	1,245	8,197	16,908	8,100	25,008
十五中	34	12	46	8,105	233	8,338	1,238	9,576	17,316	9,400	26,716
十六中	20	12	32	6,661	215	6,876	1,245	8,121	12,260	7,600	19,860
十七中	26	12	38	7,051	124	7,175	1,247	8,422	15,663	8,200	23,863
十八中	18	12	30	6,017	206	6,223	1,390	7,613	13,762	6,748	20,510
庄内さくら学園中	22	11	33	6,604	59	6,663	1,280	7,943	9,260	12,300	21,560
合計	481	205	686	130,612	2,024	132,636	21,390	154,026	240,637	169,046	409,683

2. 学校体育施設開放の状況に関する事項

(1) 小学校について

(使用者数は延べ人数)

項目 校名	日数	使用者数	項目 校名	日数	使用者数	項目 校名	日数	使用者数
克明	142 (0)	4,753 (0)	庄内※	0 (0)	0 (0)	豊島北	218 (0)	11,127 (0)
桜塚	191 (2)	6,408 (53)	庄内南	187 (0)	7,014 (0)	泉丘	0 (0)	0 (0)
大池	226 (3)	14,580 (127)	庄内西	111 (0)	1,849 (0)	少路	200 (8)	11,509 (225)
螢池	69 (15)	1,323 (277)	野田	200 (4)	4,410 (141)	野畑	177 (0)	12,623 (0)
桜井谷	211 (4)	13,156 (203)	島田	165 (0)	4,931 (0)	東豊台	215 (0)	10,056 (0)
熊野田	233 (1)	12,270 (25)	千成	237 (0)	10,070 (0)	箕輪	146 (0)	6,027 (0)
中豊島	114 (1)	5,714 (35)	北丘	0 (0)	0 (0)	北条	228 (8)	14,609 (366)
豊島	242 (1)	12,113 (58)	東丘	27 (0)	441 (0)	寺内	219 (0)	15,090 (0)
原田	155 (0)	5,603 (0)	東豊中	131 (0)	4,191 (0)	緑地	160 (0)	8,259 (0)
小曾根	236 (0)	14,145 (0)	豊島西	167 (0)	4,791 (0)	桜井谷東	211 (0)	11,268 (0)
豊南	23 (22)	412 (171)	西丘	151 (0)	7,678 (0)	東泉丘	217 (9)	7,663 (1,095)
上野	172 (0)	6,075 (0)	高川	8 (8)	273 (273)	北緑丘	171 (0)	3,870 (0)
南桜塚	214 (1)	13,488 (6)	刀根山	30 (0)	1,030 (0)	新田南	141 (9)	8,188 (150)
新田	147 (0)	8,754 (0)	南丘	135 (0)	6,274 (0)	合計	6,227日 (96日)	292,035人 (3,205人)

() 内は、遊び場開放の状況を内数で示す。

※庄内小学校については野田小学校と同居している。

(2) 中学校について

(使用者数は延べ人数)

項目 校名	日数	使用者数	項目 校名	日数	使用者数	項目 校名	日数	使用者数
第一	0	0	第八	46	1,854	第十五	27	2,499
第二	113	2,260	第九	34	1,336	第十六	34	1,485
第三	30	1,950	第十一	27	961	第十七	18	590
第四	28	1,919	第十二	30	1,459	第十八	32	1,521
第五	34	1,391	第十三	0	0	庄内さくら学園	39	1,912
第七	34	1,558	第十四	28	923	合計	554日	23,618人

3. 運動場夜間開放の状況に関する事項

(使用者数は延べ人数)

項目 学校名	第四中学校	第七中学校	第八中学校	第十二中学校	第十四中学校	庄内西小学校	合計
開放日数 (使用日数)	185 (65)	256 (48)	0 (0)	233 (109)	198 (123)	221 (64)	1,093日 (409日)
使用者数	1,701	1,000	0	2,092	5,238	1,588	11,619人

〔 社 会 教 育 課 〕

社会教育係

1. 社会教育委員に関する事項

(1) 社会教育委員

選出区分	氏 名	所属団体など
1号	原 野 裕 章	小学校長
2号	中 川 博 史	公民分館協議会幹事
2号	井 川 恭 子	地域教育協議会会長
3号	笹 部 広 美	主任児童委員
4号	寺 嶋 繁 典	大学院教授
4号	濱 元 伸 彦	大学准教授
5号	佐 藤 千 佳	社会福祉協議会地域福祉課長

- (注) 1号：学校教育関係者
 2号：社会教育関係者
 3号：家庭教育の向上に資する活動の関係者
 4号：学識経験者
 5号：社会福祉関係者

(2) 社会教育委員会議 2回開催

2. 社会教育関係講座に関する事項

区 分	施設数	開催講座数
障害者青年教室補助事業	17 団体	28

3. 社会教育関係団体の育成に関する事項

(1) 婦人団体連絡協議会 加盟5団体 会員数300人

活動状況・研修等	実施回数	参加人数
総会、定例会	総会 2 回、定例会 8 回	-
広報部会 (70 周年記念誌発行部会)	8 回	42 人
消費者問題部会	2 回	10 人

(2) P T A 連合協議会 加盟 58 団体、会員数 27,500 人 (※令和 2 年度 (2020 年度) より児童・生徒数から家庭数による積算に変更)

活動状況・研修等	実施日	参加人数
総会、役員会	総会 3 回、役員 会 8 回	-
P T A ブロック別研究大会	11 月 28 日	約 100 人
豊中市 P T A 大会 (zoom によるトークセッションと YouTube 配信)	2 月 6 日	YouTube 当日視聴者数 約 150 人

(3) 人権教育推進委員協議会 会員数3,816人

【活動状況について】

内容	実施回数
役員会 (臨時役員会を含む)	6 回
常任委員会	2 回
研修活動部会	1 回
機関紙編集部会	2 回
広報活動部会	2 回
50 周年記念誌特別部会	6 回
ホームページ作成部会	5 回

【研修について】

内容	実施日	参加人数
人権教育をすすめる市民の集い	11月5日	347人
推進委員基礎講座	10月14日・21日 (延 べ4回)	75人

【啓発活動について】

人 権 啓 発 ビ デ オ 貸 出 回 数	106回
人 権 啓 発 カ レ ン ダ ー 配 布 数	1,200冊

4. 識字教室 識字・日本語豊中連絡会に関する事項

事業名	参加人数
識字教室（豊中・螢池）	開催数 48回 参加人数 延べ165人
識字教室（学びの場）	開催数 41回 参加人数 延べ174人
識字・日本語豊中連絡会指導者研修会	新型コロナウイルス感染症の影響により中止

5. 青少年健全育成事業実施状況に関する事項

事業名	開催日	参加人数	内容等
成人式	令和3年（2021年） 1月11日	約2,700人	<ul style="list-style-type: none"> ・市立中学校体育館（17か所）と文化芸術センターで開催 ・文化芸術センターでの式典映像を各体育館へライブ中継しYouTubeでも配信

6. 螢池北青少年運動広場に関する事項

昭和63年（1988年）6月1日設置

施設の概要 敷地面積4,493.84㎡ 防球ネットフェンス、時計塔、トイレなど

利用状況 延べ225回 参加者10,300人

文 化 財 保 護 係

1. 文化財保護審議会に関する事項

職 名	名 前			
委 員	奥 平 俊 六	伊 達 仁 美	仁 木 宏	林 まゆみ
	福 永 伸 哉	藤 田 勝 也	真 鍋 昌 賢	三 田 村 宗 樹
	三 宅 正 弘	村 田 路 人		

2. 文化財保護に関する事項

(1) 指定文化財について (件)

国	府	市 61									
		建造物	絵画	彫刻	工芸品	古文書	考古資料	歴史資料	民俗資料	史跡	天然記念物
15	11	9	4	6	1	7	18	3	6	6	1

(2) 公開展示等

公 開 展 示 等	期 間
野畑図書館 「縄文時代の人びとの暮らし」展 (共催)	令和2年(2020年)6月2日～ 7月30日
大塚古墳第4次調査に伴う随時公開 大塚古墳	令和2年(2020年)9月14日～ 10月5日
とよなか散策(能勢街道北コース) 麻田藩陣屋門(刀根山元町)、稲荷神社(本町)ほか	令和2年(2020年)9月18日
市立文化芸術センター特別展示室 「明智光秀と豊中ー古文書によむ和平への道のりー」展(共催)	令和2年(2020年)9月29日～ 12月20日
とよなか散策(曾根・岡町コース) 原田しろあと館(曾根西町)、原田神社(岡町)ほか	令和2年(2020年)10月3日
文化財現地一般公開 国指定史跡春日大社南郷目代今西氏屋敷(浜)	令和2年(2020年)10月17日
西摂弥生遺跡めぐりウォーク 勝部遺跡収蔵庫、ほか近隣市遺跡	令和2年(2020年)10月31日
文化財現地一般公開 国指定名勝西山氏庭園・登録文化財西山家住宅(岡町南)	令和2年(2020年)11月14日
野畑図書館 講座「勝部遺跡と弥生時代の文化財を知ろう」(共催)	令和2年(2020年)12月12日

原田城跡・旧羽室家住宅、萩の寺、奥内陶芸美術館 展示とギャラリートーク 「大阪星岡茶寮を探して一魯山人に愛されたまち曾根一」(共催)	令和2年(2020年)12月13日～ 12月20日
とよなか史跡あるき「明智光秀ゆかりの地をめぐる」 旧石蓮寺村集落(若竹町)、春日大社南郷目代今西氏屋敷(浜)ほか	令和2年(2020年)12月19日
市立文化芸術センター特別展示室 「豊中のお殿様—麻田藩青木氏がやってきた!—」展	令和3年(2021年)2月16日～ 3月21日
庄内遺跡第5次調査現地説明会(共催)	令和3年(2021年)3月28日
文化財現地一般公開と催事 市指定史跡 原田城跡、国登録文化財 旧羽室家住宅(曾根西町) (「NPO法人とよなか・歴史と文化の会」に委託)	平成21年(2009年)11月28日～

(3) その他

印刷物

『豊中市埋蔵文化財発掘調査概要 令和2年度(2020年度)版』
『新免遺跡第74次調査発掘調査報告書』

3. 埋蔵文化財発掘調査に関する事項

発掘調査について

調 査 内 容	調 査 期 間
利倉北遺跡第1次	令和2年(2020年)7月～8月
庄内遺跡第5次	令和2年(2020年)9月～ 令和3年(2021年)3月
※大塚古墳第4次	令和2年(2020年)9月～10月
※小曾根遺跡第33次(今西氏屋敷第10次)	令和3年(2021年)1月
※小曾根遺跡第34次(今西氏屋敷第11次)	令和3年(2021年)1月
桜井谷窯跡群18-2号窯(島熊山窯跡)第1次	令和3年(2021年)2月～3月

(※印は国庫補助事業)

青 年 の 家 い ぶ き

1. 施設の概要に関する事項

開館年月日 昭和58年(1983年)5月5日設置
 利用状況 利用件数 3,017件 利用人数 延べ 38,565人

2. 事業の実施状況に関する事項

事業	事業名	対象	回数等	参加人数等
こども・若者文化活動の推進	高校生ダンスフェスタ	青少年	—	新型コロナウイルス感染拡大防止の為に開催中止
若者育成支援事業	若者支援総合相談窓口	青少年・市民	112件	—
少年団体育成	青少年指導者人権研修	青少年指導者他	—	新型コロナウイルス感染拡大防止の為に開催中止
	青少年団体指導者交流会	青少年指導者	—	新型コロナウイルス感染拡大防止の為に開催中止
	こども会連合会の活動	就学3年前～中学生	16団体	加入人数 623人※
	ボーイスカウト豊中協議会の活動	就学1年前～20歳未満	15団体	登録総数 786人※
	ガールスカウト豊中地区協議会の活動	就学1年前～高校生	7団体	登録総数 233人※
野外活動促進	青少年カーニバル	小学生・中学生・保護者	—	新型コロナウイルス感染拡大防止の為に開催中止
青年の家主催事業	プラネタリウム活用事業 (バンド利用者講習会)	青少年	随時	32人
	プラネタリウム活用事業 (バンド練習の場の提供)	青少年	267回	1,023人
	自習室開放事業	青少年	809回	6,741人
	平和月間事業 (パネル展示)	市民	6日	466人
	市民星空観察会	市民	—	新型コロナウイルス感染拡大防止の為に開催中止
	サイエンスラボいぶき (パネル展示) 高校生・登録グループ	市民・高校生	13日	6校・1団体
	ロビーコンサート	市民・高校生	—	新型コロナウイルス感染拡大防止の為に開催中止
	高校生マンガ・イラスト作品展	市民・高校生	36日	13校
	高校生写真展	市民・高校生	18日	4校
	Hattori 「Beat' 20」	市民	1回	28人
	バイバイ、プラネタリウム	市民・高校生	1回	40人

※指導者等を含む。

[プラネタリウム館] 昭和58年(1983年)5月5日設置
 平成16年(2004年)4月1日より休止、令和3年(2021年)3月末で廃止
 [科学展示ホール] 昭和62年(1987年)5月3日開設

平成16年(2004年)4月1日より休止、令和3年(2021年)3月末で廃止

青少年自然の家

1. 施設の概要に関する事項

〈宿泊棟・管理棟〉

収容数 200人

鉄筋コンクリート造り2階建て一部地階 延べ床面積 2,380.57㎡

宿泊室、集会室兼プレイホール・食堂、研修室、和室(大・小)

医務室、天体観測場(屋上階)

〈キャンプ場〉

収容数 300人(日帰り利用時最大) 敷地面積 94,074㎡

テントサイト:12サイト 野外トイレ:3ヶ所 炊事場:5ヶ所

キャンプファイヤー場:4ヶ所 山小屋:3棟 水遊び場:1ヶ所 物品庫:2棟

ログハウス:1棟

利用状況 利用団体 延べ 196団体 利用人数 延べ 4,172人

新型コロナウイルスの感染拡大防止対策として、休所期間を経て、定員を半数に減らしての受入を実施。豊中市内小学校のうち12校が、5年生の林間学校の振替として、日帰りで利用。

2. 青少年自然の家主催事業に関する事項 9事業 延べ参加人数 320人

実施月	事業名	日数	回数	延人数
10月	オープンフェスタ 秋	日帰り	1回	81
10月・11月	指導者研修事業	日帰り	3回	32
9月	ユースチャレンジキャンプ	4泊5日	1回	45
10月	森の学校(第1回)	日帰り	1回	11
11月	防災キャンプ	1泊2日	1回	62
5月	オンライン事業キッズーム	-	8回	58
7月	オンライン事業キッズーム(工作)	-	2回	12
12月	クリスマスオンライン事業	-	2回	10
2月	冬あそびオンライン事業	-	2回	9

その他、自然の様子動画配信などに取り組んだ。

〔 中 央 公 民 館 〕

1. 運営に関する事項

(1) 運営審議会について
委員の構成

令和3年 3月31日現在

選出区分	氏名	所属団体等	選出区分	氏名	所属団体等
1号	船曳 裕幸	元小学校長	2号	久山 信子	婦人団体連絡協議会
2号	浦 耕太郎	連合大阪北大阪地域協議会 豊中地区協議会	3号	秋山 京子	みなさく子ども教室事務局
	上田千恵子	公民分館協議会	4号	林 美輝	大学教授
	山本 久志	公民分館協議会		山ノ内裕子	大学教授
	中井 進彌	公民館登録グループ連絡協議会		野村 恭代	大学准教授

会議開催数 3回

視察回数 0回

(注) 号は委員の選出区分

1号：学校教育関係者 2号：社会教育団体関係者

3号：家庭教育の向上に資する活動の関係者

4号：学識経験者

(2) 公民分館に関する会議について

会議等	回数	会議等	回数
公民分館長会議	1	北部ブロック会議等	2
公民分館協議会	0	中部 "	5
" (役員会)	5	南部 "	3
研究大会・研修会	0	東部 "	6
公民分館主事・会計説明会	1		

2. 公民館事業・グループ等利用状況に関する事項

区分	館名	中央公民館		螢池公民館		庄内公民館		千里公民館		合計	
		回数(回)	利用者人数(人)	回数(回)	利用者人数(人)	回数(回)	利用者人数(人)	回数(回)	利用者人数(人)	回数(回)	利用者人数(人)
主催・共催事業	講座	80	2,431	44	834	324	2,484	156	1,777	604	7,526
	行事	14	195	18	343	9	92	30	274	71	904
	共催	6	67	10	135	5	89	4	82	25	373
	計	100	2,693	72	1,312	338	2,665	190	2,133	700	8,803
団体・グループ利用	減免使用	133	1,986	178	1,558	506	5,043	373	7,568	1,190	16,155
	有料使用	2,759	28,797	3,328	30,020	919	8,368	5,068	52,321	12,074	119,506
	計	2,892	30,783	3,506	31,578	1,425	13,411	5,441	59,889	13,264	135,661
展示会		8	3,546	15	11,052	11	3,549	0	0	34	18,147
合計		3,000	37,022	3,593	43,942	1,774	19,625	5,631	62,022	13,998	162,611

(回数・人数は延べ数です)

3. 公民館の行事参加状況に関する事項

担当館名		中央公民館担当 10 公民館		螢池公民館担当 10 公民館		庄内公民館担当 8 公民館		千里公民館担当 13 公民館		合計	
回数・人数											
公民館	行事	2,691	21,731	3,468	64,487	1,392	25,680	3,058	74,422	10,609	186,320
	講座	12	122	9	84	7	97	16	195	44	498

(回数・人数は延べ数です)

4. 人権学習講座に関する事項

担当館名		中央公民館 (担当公民館を含む)		螢池公民館 (担当公民館を含む)		庄内公民館 (担当公民館を含む)		千里公民館 (担当公民館を含む)		合計	
回数・人数											
人権学習講座		26	828	20	161	25	162	37	459	108	1,610

(回数・人数は延べ数です)

5. コミュニティプラザに関する事項

担当館名		中豊島コミュニティプラザ		庄内コミュニティプラザ		大池コミュニティプラザ		合計	
回数・人数									
回数		58		0		671		729	
利用者数		448		0		3,654		4,102	

※庄内コミュニティプラザは令和2年4月末で閉館

〔 読 書 振 興 課 ・ 図 書 館 〕

1. 図書館協議会に関する事項

(1) 図書館協議会委員

令和3年3月31日現在

選出区分	氏 名	所属団体	任命年月日
1号	山本 恵信	小学校長会	令和元.7.1
1号	尾崎 理人	中学校長会	令和元.7.1
1号	吉岡 一美	こども園長会	令和元.7.1
2号	天瀬 恵子	豊中図書館の未来を考える会	令和元.7.1
3号	松田 美和子	豊中子ども文庫連絡会	令和元.7.1
4号	◎岸本 岳文	学識経験者	令和元.7.1
4号	山本 晃輔	学識経験者	令和元.7.1
4号	○瀬戸口 誠	学識経験者	令和元.7.1
5号	藤井 新二	市民	令和元.7.1

◎ 委員長 ○ 委員長職務代行

(注) 選出区分は図書館条例による。 1号：学校教育関係者 2号：社会教育関係者

3号：家庭教育の向上に資する活動の関係者 4号：学識経験者 5号：市民

(2) 協議会開催回数 3回

2. 子ども読書活動推進事業

子ども読書活動連絡会

2回開催

3. リサイクル本の活用による図書館の活性化と地域における共生を推進するための事業

しょうないREK実行委員会

9回開催

しょうないREK(市民協働事業)

市民環境展、庄内つくるフェス ほか

3回開催

常設事業(リサイクル本コーナーの運営)

10回開催

4. 図書館資料に関する事項

(1) 図書等の現在数

項目	岡町	服部	庄内	高川	庄内幸町	千里	東豊中	野畑	螢池	合計
登録図書数(冊)	228,351	58,391	65,251	51,984	11,311	135,779	59,699	305,523	54,618	970,907
(うち点字図書)	5,595	0	1	0	0	1	0	1	0	5,598
新聞(種)	18	8	10	11	4	15	6	16	8	29
公(広)報(種)	16	6	9	7	4	13	6	12	5	30
雑誌(種)	168	84	115	125	25	192	80	206	91	541
紙芝居	5,233	803	780	503	97	900	639	1,126	491	10,572
カセット	1	0	0	0	0	2,074	0	0	73	2,148
レコード	0	0	0	3,744	0	0	0	0	0	3,744
コンパクトディスク	3,481	1,800	3,438	800	533	4,254	2,086	4,242	6,283	26,917
ビデオテープ等	314	29	130	577	20	87	48	75	76	1,356
音訳図書(点)	1,396	0	0	0	0	0	0	0	0	1,396
(巻)	8,014	0	0	0	0	0	0	0	0	8,014
デジター図書 (デジタル録音図書)	824	0	0	0	0	0	0	0	0	824
郷土資料(古文書)(点)	21,925	0	0	0	0	0	0	0	0	21,925

(2) 図書の増減

増加 (単位:冊)

項目	岡町	服部	庄内	高川	庄内幸町	千里	東豊中	野畑	螢池	合計
購入	10,708	1,871	6,322	2,312	94	6,579	5,029	6,347	4,849	44,111
寄贈	1,266	49	1,129	320	2	480	304	1,172	344	5,066
その他	211	11	18	12	2	128	32	63	34	511
合計	12,185	1,931	7,469	2,644	98	7,187	5,365	7,582	5,227	49,688

減少 (単位:冊)

項目	岡町	服部	庄内	高川	庄内幸町	千里	東豊中	野畑	螢池	合計
廃棄	10,723	1,515	2,105	3,140	3	4,712	1,724	6,567	3,902	34,391
亡失	98	21	44	26	1	33	8	23	33	287
リサイクル	2,561	117	1,211	558	0	534	227	1,346	518	7,072
回収不能	135	13	18	8	0	148	41	54	36	453
合計	13,517	1,666	3,378	3,732	4	5,427	2,000	7,990	4,489	42,203

(3) 分類別図書所蔵冊数

(単位:冊)

項目	岡町	服部	庄内	高川	庄内幸町	千里	東豊中	野畑	螢池	合計
0. 総記	7,155	726	1,046	853	171	4,871	763	8,821	944	25,350
1. 哲学・宗教	4,583	1,387	1,269	1,070	282	3,714	1,475	13,348	1,448	28,576
2. 歴史・地理	12,671	2,865	2,913	2,768	546	7,849	2,653	26,913	2,427	61,605
3. 社会科学	16,621	3,835	4,152	2,610	628	13,343	4,469	43,180	6,483	95,321
4. 自然科学	9,438	2,516	2,378	1,634	437	6,298	2,509	16,199	2,363	43,772
5. 技術	12,819	4,450	4,223	3,762	1,194	10,324	5,017	17,850	4,238	63,877
6. 産業	3,710	1,129	1,265	732	213	3,794	1,332	7,289	1,334	20,798
7. 芸術・スポーツ	11,360	3,207	3,321	3,064	690	8,450	3,805	26,398	3,033	63,328
8. 言語	2,105	556	880	484	96	1,737	784	4,349	650	11,641
9. 文学	42,033	12,977	13,255	18,140	4,941	32,688	13,446	91,637	11,046	240,163
マンガ	4,321	1,497	1,722	1,861	347	2,913	2,011	3,017	1,266	18,955
児童書	95,940	23,246	28,826	15,006	1,766	39,797	21,435	46,521	19,386	291,923
点字図書	5,595	0	1	0	0	1	0	1	0	5,598
合計	228,351	58,391	65,251	51,984	11,311	135,779	59,699	305,523	54,618	970,907

5. 利用状況に関する事項

(1) 貸出登録状況・貸出状況等

個人貸出登録者数・団体貸出登録数

	岡町	服部	庄内	高川	庄内幸町	千里	東豊中	野畑	螢池	合計
個人貸出登録者数	27,213	12,498	8,373	5,791	2,042	40,063	12,016	20,700	10,003	138,699人
団体貸出登録数	380	55	62	50	12	92	74	74	63	862団体

(岡町図書館 個人貸出登録者数内訳)

(単位：人)

	館内	動く図書館	いぶき	利倉西	計
個人貸出登録者数	24,751	1,739	639	84	27,213

個人貸出人数

	岡町	服部	庄内	高川	庄内幸町	千里	東豊中	野畑	螢池	合計
個人貸出人数	173,256	36,033	47,709	28,064	5,920	237,815	70,128	123,638	54,940	777,503人

(岡町図書館 個人貸出人数内訳)

(単位：人)

	館内	動く図書館	いぶき	利倉西	計
個人貸出人数	159,247	5,566	6,424	2,019	173,256

貸出冊数(団体貸出冊数にはその他の団体貸出冊数(協力貸出等)を含む)

(単位：冊)

	岡町	服部	庄内	高川	庄内幸町	千里	東豊中	野畑	螢池	合計
個人貸出冊数	566,998	126,143	153,670	97,512	18,144	617,660	246,799	448,933	158,427	2,434,286
団体貸出冊数	54,542	5,091	8,432	3,438	47	8,507	6,391	11,442	5,844	103,734
小計	621,540	131,234	162,102	100,950	18,191	626,167	253,190	460,375	164,271	2,538,020
継続貸出冊数	280,878(個人265,478 団体15,400)									280,878
合計										2,818,898

(岡町図書館 個人貸出冊数内訳)

(単位：冊)

	館内	動く図書館	いぶき	利倉西	計
個人貸出冊数	502,964	36,075	22,165	5,794	566,998

開館日数

(単位：日)

	岡町	服部	庄内	高川	庄内幸町	千里	東豊中	野畑	螢池
開館日数	242	109	242	149	127	283	232	241	235

(単位：日)

	いぶき	利倉西
開室日数	75	83

(2) 分類別図書貸出状況

(単位:冊)

分類	岡町	服部	庄内	高川	庄内幸町	千里	東豊中	野畑	螢池	合計
0. 総記	4,831	1,126	1,321	762	149	7,027	2,428	3,906	1,589	23,139
1. 哲学・宗教	13,509	3,129	3,609	2,519	457	18,180	6,162	8,416	4,593	60,574
2. 歴史・地理	19,928	3,408	5,922	3,176	569	23,056	6,354	13,293	5,088	80,794
3. 社会科学	26,024	5,252	6,837	3,765	735	34,545	10,403	21,989	8,644	118,194
4. 自然科学	19,030	4,064	5,463	3,035	797	19,848	6,010	13,269	5,413	76,929
5. 技術	48,551	9,817	11,552	7,815	1,639	42,334	20,839	36,084	11,619	190,250
6. 産業	7,552	1,454	2,218	1,325	232	8,171	2,636	5,952	2,251	31,791
7. 芸術・スポーツ	20,693	4,230	6,795	3,696	586	21,879	7,603	15,653	5,615	86,750
8. 言語	4,256	707	989	543	69	4,144	1,378	2,621	1,070	15,777
9. 文学	146,442	26,150	42,528	20,782	8,564	161,010	45,651	89,786	44,066	584,979
マンガ	30,706	6,197	7,178	6,733	881	29,266	14,376	23,041	5,665	124,043
点字図書	344	0	0	0	0	0	0	0	0	344
相互貸借資料ほか	1,316	192	604	212	81	1,071	349	845	367	5,037
成人書計	343,182	65,726	95,016	54,363	14,759	370,531	124,189	234,855	95,980	1,398,601
児童書計	229,583	55,418	48,246	35,204	2,207	213,412	112,441	189,898	52,728	939,137
図書計	572,765	121,144	143,262	89,567	16,966	583,943	236,630	424,753	148,708	2,337,738
雑誌	21,623	5,542	9,739	5,687	666	19,936	9,733	20,075	7,461	100,462
紙芝居	7,512	768	661	662	43	1,501	987	2,074	693	14,901
レコード	11	0	6	91	0	9	1	30	31	179
カセット	38	9	7	1	0	471	11	8	29	574
コンパクトディスク	16,478	3,755	8,371	4,871	515	20,219	5,812	13,381	7,275	80,677
ビデオ・DVD(広報含)	851	12	44	69	1	34	16	42	21	1,090
音訳図書	303	0	0	0	0	0	0	0	0	303
デジタル図書	1,592	0	1	0	0	0	0	0	45	1,638
地図	367	4	11	2	0	54	0	12	8	458
小計	48,775	10,090	18,840	11,383	1,225	42,224	16,560	35,622	15,563	200,282
合計	621,540	131,234	162,102	100,950	18,191	626,167	253,190	460,375	164,271	2,538,020
継続冊数	280,878 (館内窓口36,249 館内OPAC2,171 Web OPAC242,458)									280,878
										2,818,898

岡町図書館内訳

(単位：冊)

分類	館内	団体	動く図書館	読書会	いぶき	利倉西	合計
0. 総 記	4,441	16	158	0	176	40	4,831
1. 哲学・宗教	12,509	4	424	5	403	164	13,509
2. 歴史・地理	18,522	83	624	8	507	184	19,928
3. 社会科学	23,611	82	1,324	20	876	111	26,024
4. 自然科学	17,490	38	837	0	459	206	19,030
5. 技 術	42,319	75	3,359	0	2,199	599	48,551
6. 産 業	6,881	8	421	0	165	77	7,552
7. 芸術・スポーツ	18,998	114	949	0	501	131	20,693
8. 言 語	3,898	0	247	0	96	15	4,256
9. 文 学	132,472	27	7,040	265	4,285	2,353	146,442
マ ン ガ	28,097	3	1,110	0	1,230	266	30,706
点 字 図 書	344	0	0	0	0	0	344
相互貸借資料ほか	1,181	2	36	16	30	51	1,316
成人書計	310,763	452	16,529	314	10,927	4,197	343,182
児童書計	167,998	19,232	31,551	0	9,718	1,084	229,583
図書計	478,761	19,684	48,080	314	20,645	5,281	572,765
雑 誌	18,233	81	1,693	0	1,226	390	21,623
紙 芝 居	2,393	3,956	1,068	0	89	6	7,512
レコード	11	0	0	0	0	0	11
カセット	38	0	0	0	0	0	38
コンパクトディスク	15,358	198	553	0	252	117	16,478
ビ デ オ・DVD (広報含)	847	0	2	0	2	0	851
音 訳 図 書	303	0	0	0	0	0	303
デ イ ジ ー 図 書	1,543	0	49	0	0	0	1,592
地 図	364	1	2	0	0	0	367
小 計	39,090	4,236	3,367	0	1,569	513	48,775
合 計	517,851	23,920	51,447	314	22,214	5,794	621,540

(3) レファレンス・コピー・相互貸借

区 分	岡町	服部	庄内	高川	庄内幸町	千里	東豊中	野畑	螢池	合計	
レファレンス 受付件数	1,991	90	522	70	25	1,701	104	870	99	5,472件	
コピーサービス	人数	1,003	69	158	81	—	1,141	102	448	3,087人	
	枚数	8,800	286	604	858	—	6,888	872	2,888	21,615枚	
相互貸借	貸出(全館分)	6,156									6,156冊
	借用	1,222	183	677	212	0	1,032	297	778	323	4,724冊

(4) 対面朗読・宅配貸出・郵送貸出

区 分	岡町	服部	庄内	高川	庄内幸町	千里	東豊中	野畑	螢池	オンライン	合計
対面朗読	91	7	0	0	0	0	0	77	0	19	194回
宅配貸出(墨字図書)	19	0	0	18	0	13	10	0	0	—	60件
	300	0	0	68	0	58	200	0	0	—	626冊

郵送貸出(岡町)

区 分	点字図書	音訳図書	デジター図書	墨字図書	千里カセット	CD
件数	232	52	464	0	3	65
冊・巻数	793	303	660	0	12	82

(5) 図書貸出層別人数

(単位：人)

層 別	岡町	服部	庄内	高川	庄内幸町	千里	東豊中	野畑	螢池	合計
22歳以上	141,866	28,494	41,591	23,552	5,715	195,275	53,307	94,426	46,455	630,681
18～21歳	2,646	373	439	319	20	3,267	620	1,983	1,205	10,872
12～17歳	8,226	1,664	1,294	999	44	10,806	4,221	7,957	2,026	37,237
6～11歳	15,043	4,027	2,683	2,383	57	22,326	8,912	14,519	3,769	73,719
5歳以下	5,475	1,475	1,702	811	84	6,141	3,068	4,753	1,485	24,994
合計	173,256	36,033	47,709	28,064	5,920	237,815	70,128	123,638	54,940	777,503

(6) 集会室等の利用状況

区 分	岡町	服部	庄内	高川	庄内幸町	千里	東豊中	野畑	螢池	合計
利用件数	179	6	36	6	45	135	28	345	—	780件
利用人数	1,787	14	552	56	136	759	184	1,994	—	5,482人

諸行事一覧

<岡町図書館>

行 事 名	開 催 数 (回)	参加者数(延べ) (人)
おはなし会 (本の福袋 ほか)	6	230
ブックスタート事業「えほんはじめまして」スタッフミーティング ほか	2	53
図書館見学 (動く図書館見学)	2	54
こんにちは図書館です(おはなし会がやってきた ほか)	5	126
講座・講師派遣など (絵本のよみきかせについて ほか)	4	59
ボランティア講座 (おはなしボランティアフォローアップ講座 ほか)	9	178
子どもと本のまつり	14	182
子どもと本のつどい(原画展含む)	5	206
実務研修(学校図書館専任職員、初任者研修、図書館実習 ほか)	28	178
外国人親子の交流会 (おかまちおやこでにほんご)	18	186
とよなかブックプラネット事業	1	11
認知症サポーター養成講座	1	12
講演会(オンラインシンポジウム～図書館でつながる新たな可能性～)	1	66
(仮称)中央図書館基本構想～図書館の未来を考えるオンラインミーティング～ ほか	13	139
その他 (動く図書館@植物園 ほか)	28	586
地域情報アーカイブ化事業ー北摂アーカイブスー	6	52
子ども読書活動連絡会	2	54
合 計	145	2,372

<服部図書館>

行 事 名	開 催 数 (回)	参加者数(延べ) (人)
学校訪問(こんにちは、図書館です。)	1	100
講座・講師派遣など (絵本のよみきかせについて ほか)	1	33
合 計	2	133

＜庄内図書館＞

行 事 名	開 催 数 (回)	参加者数(延べ) (人)
おはなし会 (おはなし会、おはなしランドスペシャル)	3	26
図書館見学 (ようこそ図書館へ)	1	23
講座・講師派遣など (絵本出前講座 ほか)	6	331
外国人親子の交流会 (しょうないおやこでにほんご)	3	8
視察受入・依頼 (慶応義塾大学 ほか)	2	21
認知症サポーター養成講座	1	7
図書館サポーター	13	35
人権講演会「手話×エンターテイメントでみんなで遊ぼう」	1	20
その他 (公民館講座ブックトーク、資料提供 ほか)	35	544
協働事業・しょうないREK (豊中市民環境展 ほか)	12	330
協働事業・しょうないREK (常設リサイクル本コーナー)	10	233
合 計	87	1,578

＜高川図書館＞

行 事 名	開 催 数 (回)	参加者数(延べ) (人)
おはなし会(おはなしくらぶ)	1	16
とよなか地域こども教室 (高川地域子ども教室)	5	79
認知症サポーター養成講座	1	8
その他(緑地ほっと教室、ほっと愛カフェIN高川)	2	18
合 計	9	121

＜庄内幸町図書館＞

行 事 名	開 催 数 (回)	参加者数(延べ) (人)
おはなし会 (おはなしポケット)	1	6
図書館サポーター(見守りサポーター)	9	9
合 計	10	15

<千里図書館>

行 事 名	開 催 数 (回)	参加者数(延べ) (人)
おはなし会 (おはなしどんどん、YAらぼ ほか)	21	170
外国人親子の交流会 (せんりおやこでにほんご)	14	129
視察受入・依頼(箕面市)	1	1
認知症サポーター養成講座	1	14
その他(YAらぼ活動 ほか)	14	104
協働事業・コラボ (コラボ大学校、多文化カフェ ほか)	8	166
合 計	59	584

<東豊中図書館>

行 事 名	開 催 数 (回)	参加者数(延べ) (人)
おはなし会 (おはなしこちょこちょ ほか)	2	20
講座・講師派遣など (絵本出前講座 ほか)	2	42
認知症サポーター養成講座	1	15
その他(地域館交流会)	1	6
合 計	6	83

<野畑図書館>

行 事 名	開 催 数 (回)	参加者数(延べ) (人)
おはなし会 (大型えほんのひろば、おはなしプレゼント)	14	256
子どもと本のまつり	8	158
図書館サポーター	7	34
講演会(勝部遺跡と弥生時代の文化財を知ろう)	1	15
課題解決(里親制度説明会)	1	5
その他(のばたけおはなしの会定例会 ほか)	24	141
合 計	55	609

<螢池図書館>

行 事 名	開 催 数 (回)	参加者数(延べ) (人)
おはなし会 (すくすくおはなしタイム)	12	170
講座・講師派遣など(絵本出前講座 ほか)	4	57
映画会 (ほたるシネマ ほか)	5	126
その他(地域館交流会 ほか)	2	22
合 計	23	375

	開 催 数 (回)	参加者数(延べ) (人)
総 合 計	396	5,870

〔 学 校 給 食 課 〕

管 理 係

1. 小学校給食の実施に関する事項

区分	学校名	1日あたりの実施数（令和2年5月1日）			実施日数 （日）	延べ実施人数（人）
		児童数（人）	教職員数（人）	計（人）		
走 井 学 校 給 食 セ ン タ ー	桜 塚	549	28	577	177	99,743
	大 池	732	41	773	176	133,039
	熊野田	707	39	746	177	128,503
	中豊島	550	35	585	177	100,286
	豊 島	477	33	510	177	87,692
	小曾根	309	30	339	176	58,033
	上 野	1,099	60	1,159	175	195,814
	庄 内	207	22	229	176	39,140
	庄内西	240	23	263	177	45,297
	野 田	320	30	350	176	60,434
	千 成	265	25	290	176	49,339
	東 丘	580	34	614	177	104,960
	刀根山	803	44	847	178	145,441
	南 丘	649	39	688	176	117,663
	泉 丘	779	48	827	176	140,680
	野 畑	668	38	706	177	121,423
	東豊台	590	34	624	173	104,684
	箕 輪	297	30	327	176	56,192
	北 条	636	35	671	177	116,171
	緑 地	758	43	801	178	137,942
	東泉丘	537	36	573	175	96,358
	北緑丘	328	24	352	178	59,978
小計（22校）		12,080	771	12,851		2,198,812

区分	学校名	1日あたりの実施数（令和2年5月1日）			実施日数 （日）	延べ実施人数（人）
		児童数（人）	教職員数（人）	計（人）		
原田南学校給食センター	克明	414	31	445	177	76,501
	桜井谷	582	42	624	177	105,681
	豊南	275	25	300	178	50,879
	南桜塚	862	48	910	175	153,044
	新田	813	44	857	178	149,508
	北丘	405	28	433	177	74,723
	東豊中	499	27	526	177	90,244
	豊島西	409	29	438	177	75,119
	西丘	672	35	707	177	121,747
	高川	270	23	293	176	50,075
	豊島北	520	33	553	177	94,398
	少路	852	42	894	175	152,158
	寺内	534	32	566	177	94,981
	桜井谷東	1,155	58	1,213	178	207,068
	新田南	596	39	635	177	105,340
小計（15校）		8,858	536	9,394		1,601,466
センター計（37校）		20,938	1,307	22,245		3,800,278
単独校	螢池	361	28	389	178	67,998
	原田	532	35	567	177	96,647
	庄内南	250	25	275	178	47,995
	島田	237	24	261	177	46,116
単独校合計（4校）		1,380	112	1,492		258,756
総合計（41校）		22,318	1,419	23,737		4,059,034

2. 小学校給食費の内訳（保護者負担額のみ）に関する事項

区 分	低 学 年	中 学 年	高 学 年
内 訳	1食あたり日額	1食あたり日額	1食あたり日額
主 食	34 円	36 円	38 円
牛 乳	55 円	55 円	55 円
副 食	152 円	152 円	152 円
計	241 円	243 円	245 円

運 営 係

1. 小学校給食 1 人 1 食当たり平均栄養摂取量に関する事項

栄養素		エネルギー (kcal)	たんぱく質 (%)	脂質 (%)	ナトリウム (食塩相当量) (g)	カルシウム (mg)
区分						
基準値	高学年	780	学校給食による 摂取エネルギー全体の 13～20	学校給食による 摂取エネルギー全体の 20～30	2.5 未満	360
	中学年	650			2 未満	350
	低学年	530			2 未満	290
市平均	高学年	748	15.8	28.2	2.7	336
	中学年	648	16.4	30.3	2.5	323
	低学年	568	17.1	32.6	2.2	313

栄養素		鉄 (mg)	ビタミン A (μ gRAE)	ビタミン B ₁ (mg)	ビタミン B ₂ (mg)	ビタミン C (mg)	食物繊維 (g)
区分							
基準値	高学年	4.0	240	0.50	0.50	25	5.0 以上
	中学年	3.0	200	0.40	0.40	20	5.0 以上
	低学年	2.5	170	0.30	0.40	20	4.0 以上
市平均	高学年	2.4	248	0.45	0.52	22	4.3
	中学年	2.1	234	0.41	0.50	21	3.8
	低学年	1.8	219	0.37	0.48	19	3.3

2. 市内産の食材使用での小学校給食実施（地産地消）に関する事項

食品名	地場産使用量（kg）	全体量（kg）	割合（％）
米（豊中産）	16,590.0	170,540.0	9.72
青葱	61.9	6,136.7	1.00
たまねぎ	5,339.4	152,035.5	3.51
3品	21,991.3	328,712.2	6.69

参考 大阪府産の材料を使った物資の使用割合

食品名	地場産使用量（kg）	全体量（kg）	割合（％）
たけのこ（水煮）	3,188	3,188	100
米（大阪府産）	170,540	170,540	100
ちりめん（大阪府産）	49.75	49.75	100
たこ（大阪府産）	706	706	100

3. 中学校給食の実施に関する事項

ブロック	学校名	1日あたりの対象者数 (令和2年5月1日)			実施日数 (日)	延べ実施人数 (人)
		生徒数 (人)	教職員数 (人)	計 (人)		
A	第一中	563	46	609	173	6,984
	第二中	533	43	576	159	10,145
	第五中	371	37	408	178	10,258
	第七中	305	31	336	181	4,903
	第十一中	1,034	58	1,092	164	11,009
	第十三中	637	43	680	182	9,636
	第十四中	492	36	528	174	7,131
	第十八中	262	27	289	184	5,182
	庄内さくら学園中	444	44	488	170	6,637
小計 (9校)	4,641	365	5,006		71,885	
B	第三中	929	57	986	170	14,389
	第四中	597	44	641	161	5,331
	第八中	259	25	284	168	6,884
	第九中	914	57	971	159	9,301
	第十二中	392	34	426	182	5,105
	第十五中	512	41	553	175	4,475
	第十六中	429	36	465	176	7,218
	第十七中	744	48	792	172	7,239
小計 (8校)	4,776	342	5,118		59,942	
総合計 (17校)	9,417	707	10,124		131,827	

4. 中学校給食費の内訳（保護者負担額のみ）に関する事項

内 訳	1 食当たり
牛 乳	50 円
主 食 + 副 食	260 円
計	310 円

5. 中学校給食 1 人 1 食当たり平均栄養摂取量に関する事項

区 分 \ 栄養素	エネルギー (Kcal)	たんぱく質 学校給食による 摂取エネルギー全体の (%)	脂質 学校給食による 摂取エネルギー全体の (%)	ナトリウム (食塩相当量) (g)	カルシウム (mg)
基準値	830	13～20	20～30	2.5 未満	450
市平均	850	14.7	27.3	2.7	316

区 分 \ 栄養素	鉄 (mg)	ビタミン A (μ gRAE)	ビタミン B1 (mg)	ビタミン B2 (mg)	ビタミン C (mg)	食物繊維 (g)
基準値	4.0	300	0.50	0.60	30	6.5 以上
市平均	3.0	271	0.45	0.56	33	4.6

〔 教 職 員 課 〕

教 職 員 人 事 係

1. 教職員の配置に関する事項（令和2年5月1日）

区 分	学校数	校 長 教 頭	教 諭 (再任用含 む)	養 護 教 諭	事務職 栄養教諭 技 師	講 師	合 計
小 学 校	41	82 人	996 人	52 人	63 人	242 人	1,435 人
中 学 校	17	35 人	485 人	26 人	31 人	137 人	714 人
合 計	58	117 人	1,481 人	78 人	94 人	379 人	2,149 人

2. 教職員厚生会に関する事項

事 業 名	実施月	内 容
映 画 鑑 賞 券 配 付	令和2.11 ~令和3.3	TOHOシネマズ・109シネマズの鑑賞券配付
カ フェ 利 用 券 配 付	通年	スターバックス利用券配付
フ ィ ッ ト ネ ス ク ラ ブ 利 用 補 助	令和2.11 ~令和3.3	コスパ箕面利用券配付
温 泉 入 浴 券 (補 助)	令和2.11 ~令和3.3	おゆば・水春入浴券配付
芸 術 鑑 賞 (補 助)	令和3.2	劇団四季鑑賞券配付
芸 術 鑑 賞 (補 助)	令和3.2	劇団四季ミュージカル鑑賞券配付
一時預かり	通年	豊中市内民間保育施設
病児保育	通年	豊中市内診療所または専用施設

〔 教 育 セ ン タ ー 〕

研究研修係

1. 教職員の研究・研修に関する事項

(1) 教職員研修について（オンライン研修を含む）

名 称	実施回数	延べ参加人数	名 称	実施回数	延べ参加人数
夏季教職員研修※	0回	0人	校長研修	4回	90人
初任者研修	11回	564人	教頭研修	4回	166人
2年目研修	8回	166人	学校事務職員研修	19回	178人
中堅教諭等資質向上研修	5回	258人	学校図書館研修※	0回	0人
スタートアップ研修	9回	72人	栄養教諭等研修	1回	7人
授業づくり基礎研修	1回	6人	養護教諭研修	14回	28人
子ども理解基礎研修	2回	29人	授業力向上研修 (理科に関する研修、ICTを活用した授業研修を含む)	25回	531人
学校力アップ研修	6回	152人			

※新型コロナウイルス感染症の影響により中止

(2) 豊中市研究協力員制度について

教科・領域に関するテーマを設定し、2年間の研究期間で公開研究授業などを実施、授業研究を進める。

研究協力員数	研究協力員会実施回数	研究授業数※
44人	11回	0回

※新型コロナウイルス感染症の影響により中止

(3) 教育図書・教育資料について

教職員用図書購入	241冊
学校園への資料等貸し出し	570点

(4) マチカネ先生塾について

本市の教員を希望する短大生、大学生、大学院生を対象に講座を開き、本市への理解や教員としての資質の向上を図る。

講座名等	内容等	実施回数	会場	受講生
コミュニケーション力養成講座	プレゼンテーションの手法、子ども・保護者との関わり方等についての講義・演習	5回	教育センター 豊島体育館	13人
授業基礎力養成講座	模擬授業、先輩教員による講話や交流等	5回		

(5) 校内研究推進事業「学びパワーアップ豊中」について

推進校の校内研究の取組みに対して継続的に支援するとともに、教員の授業力の向上を図る。

研究推進校	12校
-------	-----

情 報 科 学 係

1. 情報教育に関する事項

(1) 教職員研修について

名 称	実施回数	延べ参加人数
情報教育に関する研修	39回	826人
I C T教育推進委員会	3回	173人

2. 科学教育に関する事項

(1) 教職員研修について

名 称	実施回数	延べ参加人数
理科に関する研修	3回	53人
中学校理科技術職員研修	2回	31人

(2) 児童生徒の研究、公開講座等について

名 称	実施回数等	延べ参加人数
豊中市立小中学生理科展※ (出品作品：小学生268点・中学生45点 計313点)	0日	0人
科学教室※	0日	0人
南部陽一郎賞・大阪大学総合学術博物館長賞等表彰式	1日	33人
大阪府学生科学賞（大阪府教育委員会主催）	最優秀賞：中学生1点 優秀賞：中学生1点 佳作：小学生6点・中学生4点	
サイエンスフェスティバル オンライン	1回(26日間)	1,599人
未来の科学者育成推進事業(出前授業)	36回	1,213人

※新型コロナウイルス感染症の影響により中止

〔 学 校 教 育 課 〕

教育課程係

1. 教職員の研修に関する事項

研修名	学校・園区分	対象
国際教育研修会	小・中学校	教職員

2. 公立中学校卒業者の進路状況に関する事項

区分	卒業者数A + B + C + (D - d) + E	A 進学した者							B 進学も就職もした者		
		高等学校			高等 専門 学校	小計	支援学校 (高等 部)	計	高等学校		計
		全日制 課程	定時制 課程	通信制 課程					定時制 課程	通信制 課程	
男	1,595	1,498	13	61	9	1,581	6	1,587	0	0	0
女	1,554	1,479	14	47	2	1,542	2	1,544	0	0	0
計	3,149	2,977	27	108	11	3,123	8	3,131	0	0	0

(単位：人)

令和3年(2021年)5月1日現在

C 就職した者	D 専修学校等入学者				E	
計	専修 学校	各 種 学 校	高等 職 業 技 術 専 門 校 等	計	d (再掲) A・B・C欄 にも記入 した者	その他
5	11	0	0	11	(9)	1
3	8	2	0	10	(7)	4
8	19	2	0	21	(16)	5

3. 公立小学校卒業者の進路状況に関する事項 (単位：人)

令和3年(2021年)3月31日現在

区分	卒業者数	公立 (市内)	他市 他府県 (支援学校 を含む)	国立 (独立行政 法人を含 む)	私立	国・私立入学者 の卒業者に対す る割合	その他
男	1,936	1,662	55	8	211	11.3%	0
女	1,791	1,526	57	7	201	11.6%	0
計	3,727	3,188	112	15	412	11.5%	0

4. サウンドスクール事業に関する事項

内 容	実施校数
大学生等による出張演奏会・授業支援・部活動支援	11校
伝統文化音楽の普及実施校数	新型コロナウイルス感染症の影響により実施なし

5. 小学校連合音楽会・中学校音楽研究演奏会・サマープラスフェスティバルに関する事項

演奏会名	実施内容
小学校連合音楽会	新型コロナウイルス感染症の影響により中止
中学校音楽研究演奏会	新型コロナウイルス感染症の影響により中止
サマープラスフェスティバル	新型コロナウイルス感染症の影響により中止

6. 中学生シンポジウムに関する事項

内 容	実施内容
中学生シンポジウム	新型コロナウイルス感染症の影響により中止

計 画 係

1. 学校教育審議会に関する事項

(1) 委員の構成

役職	名前	所属・活動団体・職名等
会 長	岩 崎 久 志	大学教授
副会長	上 田 貴 洋	大学教授
委 員	青 木 康 二	人権教育推進委員協議会
〃	上 田 千 恵 子	公民分館協議会
〃	大 寺 芳 典	報道機関関係者
〃	大 野 俊 介	校長等経験者
〃	河 崎 守 男	青少年健全育成協議会
〃	木 場 敬 子	校長等経験者
〃	木 村 好 美	医師会
〃	重 長 寿 典	連合大阪豊中地区協議会
〃	園 田 葉 子	大学教授
〃	永 井 敏 輝	校区福祉委員会
〃	西 田 亜 希 子	P T A連合協議会 (小学校)
〃	初 田 幸 隆	大学教授
〃	伴 野 多 鶴 子	地域教育協議会
〃	福 盛 康 友	商工会議所
〃	藤 井 智 宏	P T A連合協議会 (中学校)
〃	関 田 泰 之	市民公募
〃	森 一 孝	

(2) 開催状況 0回

2. 学校の適正規模に係る企画立案に関する事項

学校規模と通学区域に関する課題の解消に向けた取り組みの状況

内容	実施回数
(仮称) 庄内さくら学園の開校に向けた準備委員会	1 回
「魅力ある学校」づくり通信の発行 (各回5,500部発行)	2 回
「魅力ある学校」づくり計画に係る説明会 (個別説明会)	4 回

保 健 体 育 係

1. 豊中市児童・生徒の平均体位に関する事項

令和2年度(2020年度)

性別	校種別	年齢(歳)	身長 (cm)	体重 (k g)
男子	小学校	6	117.8	21.7
		7	123.6	24.9
		8	129.4	28.0
		9	135.0	31.5
		10	140.6	35.5
		11	147.3	40.5
	中学校	12	153.8	45.1
		13	159.8	49.3
		14	166.2	54.4
女子	小学校	6	116.9	21.3
		7	122.6	24.0
		8	128.8	27.1
		9	134.4	30.5
		10	141.1	34.4
		11	148.1	39.7
	中学校	12	152.4	43.6
		13	155.5	46.9
		14	156.6	49.5

※例年、各校で4～6月末日までに測定した結果を集計しているが、令和2年度(2020年度)については、新型コロナウイルス感染症の影響により、4～12月末日までに測定した結果を集計している。

2. 児童・生徒並びに教職員健康診断諸検査等実施状況に関する事項

○…全員対象 △…必要な者・希望者対象

項目	検査・診察方法	発見される疾病・異常等	小学校						中学校				教職員						
			1年	2年	3年	4年	5年	6年	1年	2年	3年	夜間	35歳未満	35歳	36歳	39歳	40歳以上		
児童・生徒	保健調査	問診	○	○	○	○	○	○	○	○	○	○							
	身長	身長計	○	○	○	○	○	○	○	○	○	○							
	体重	体重計	○	○	○	○	○	○	○	○	○	○							
	栄養状態	視診	○	○	○	○	○	○	○	○	○	○							
	脊椎	視診、触診	○	○	○	○	○	○	○	○	○	○							
	胸郭	視診	○	○	○	○	○	○	○	○	○	○							
	四肢の状態	視診、触診	○	○	○	○	○	○	○	○	○	○							
	視力	視力表	○	○	○	○	○	○	○	○	○	○							
	聴力	オーディオメーター	○	○	○		○		○		○	○							
	眼	視診	○	△	△	○	△	△	○	△	△	○							
	耳鼻咽喉	視診	○	△	△	○	△	△	○	△	△	○							
	皮膚	視診	○	○	○	○	○	○	○	○	○	○							
	歯及び口腔	視診	○	○	○	○	○	○	○	○	○	○							
	結核	問診、学校医の診察	結核	○	○	○	○	○	○	○	○	○	○						
胸部レントゲン直接撮影		△		△	△	△	△	△	△	△	△	○							
心臓	標準12誘導心電図	心臓疾患他	○	△	△	△	△	△	○	△	△	○							
尿	試験紙法	腎臓疾患、糖尿病他	○	○	○	○	○	○	○	○	○	○							
教職員	定期健康診断	問診、医師の診察	生活習慣病他											○	○	○	○		
		身長、体重													○	○	○	○	
		腹囲測定														○		○	
		尿検査														○	○	○	○
		視力、聴力														○	○	○	○
		血圧測定														○	○	○	○
		肝機能検査														△	○	△	○
		貧血、血中脂質、血糖検査														△	○	△	○
		腎機能検査														△	○	△	○
		標準12誘導心電図														△	○	△	○
		胸部レントゲン直接撮影														○	○	○	○
	HBs抗原抗体検査													△	△	△	△		
	胃がん検診	胃部レントゲン間接撮影	胃がん、胃疾患他													△	△	△	
	大腸がん検診	便ヘモグロビン検査	大腸がん													△	△	△	
子宮がん検診	子宮頸がん細胞診	子宮がん他													△	△	△		
乳がん検診	マンモグラフィー	乳がん他													△	△	△		

3. 学校安全関係に関する事項

- 防犯・防災計画の作成

小 学 校	中 学 校
41 校	17 校

- 学校安全関係研修会

研 修 会 名	対 象 者
プール安全管理研修(※)	園小中教職員
学校保健・安全研修(※)	園小中教職員

※令和2年度(2020年度)については、新型コロナウイルス感染症の影響により開催中止。

人 権 教 育 係

1. 人権教育の推進に関する事項(開催数)

人権教育研修会(教職員)	7回
人権教育啓発推進校(小中学校)	23校

2. 国際教育の推進に関する事項

通訳派遣時間数	1,584時間
国際教室開催数	94回
こども日本語教室開催日数	103日

3. 人権教育の指導助言に関する事項(派遣数)

国際理解教育等に係るこども園・小中学校への派遣	10回
教職員への指導助言に係る派遣	0回

4. 進路選択支援相談に関する事項

進路相談・助言件数	27件
-----------	-----

5. 人権教育関係団体に関する事項

○豊中市人権教育研究協議会

夏季研究会参加者	中止
「人権・平和の集い」参加者	中止
委員会開催数	6回
専門部会開催数	6回

〔 児 童 生 徒 課 〕

生徒指導係

1. 青少年の健全育成・非行防止に関する事項

(1) 青少年指導従事者数

スクールサポーター	179人
青少年指導ルーム指導員	82人
青少年健全育成会推進委員	1,714人

(2) 青少年相談件数

内 容	延べ件数
窃盗行為(万引き、自転車、単車盗)	13件
ぐ犯不良行為(怠学、喫煙、シンナー吸引等)	17件
家出・無断外泊	54件
暴力・反抗・器物損壊(落書き)	79件
わいせつ行為	55件
いじめ	282件
性格・行動	99件
学校不適應・不登校	45件
家庭の問題(保護者)	100件
放火・火遊び	7件
携帯・ネット	69件
恐喝	0件
被害相談(不審者・痴漢含む)	15件
児童虐待	52件
その他	296件
計	1,183件

2. 広報・啓発・調査活動に関する事項

児童生徒の安全に関する広報啓発活動	年間203回	参加257人
「少年を守る日」巡視・広報活動	新型コロナウイルス感染症の影響により中止	0人
図書類販売状況調査	6~8月	225店
青少年健全育成市民のつどい参加者	新型コロナウイルス感染症の影響により中止	0人

3. 問題行動件数に関する事項(参考:児童生徒課統計)

区分	件数	総計
犯罪・触法行為	万引き	0件
	自転車盗	0件
	オートバイ盗	0件
	車上ねらい	0件
	空巣・侵入盗	0件
	暴力行為	0件
	恐喝・たかり	0件
	赃物收受等	0件
	その他	0件
	ぐ犯・不良行為	喫煙
飲酒		0件
シンナー等吸引		0件
深夜徘徊		42件
家出・無断外泊		0件
怠学		0件
その他		0件
合計	52件	

4. 子どもの安心安全に関する事項

「こども110番の家」の旗設置 7,411軒
 小学校新1年生全員に防犯ブザー配付

5. スクールカウンセラー配置事業に関する事項

中学校17校 延べ援助者数28,175人

教 育 相 談 係

1. 教育相談の延べ相談者数に関する事項

令和2年(2020年)4月1日～令和3年(2021年)3月31日

名 称	ケース数	延べ相談者数
教 育 相 談	869人	6,717人

2. 教育相談総合窓口における教育相談の延べ件数に関する事項

令和2年(2020年)4月1日～令和3年(2021年)3月31日

名 称	一般教育相談	苦情・要望	合 計
教育相談総合窓口	250件	73件	323件

3. 教職員研修に関する事項

名 称	実施回数	延べ参加人数
教 育 相 談 研 修	5回	157人

4. 専門医による相談件数に関する事項

42件

※1については、新型コロナウイルス感染症対策により、来所相談の休止（5月上旬まで）やその後来所数を制限して再開したため、相談者数が減少しています。

支 援 教 育 係

1. 支援学級（支援学級及び通級指導教室数）に関する事項

令和2年(2020年)5月1日現在

小学校名		支 援 学 級 数							通級指導 教室
		合計	弱視	難聴	知的	肢体	病弱	自閉・情緒	
1	克 明	6		1	2	1		2	1
2	桜 塚	4			1		1	2	
3	大 池	6			3	1	1	1	1
4	螢 池	5			1	1	1	2	
5	桜井谷	8	1		2	1	1	3	1
6	熊野田	7			2		1	4	
7	中豊島	6	1		1			4	
8	豊 島	7			2	1	1	3	
9	原 田	6			2		1	3	
10	小曾根	7			2	1	1	3	
11	豊 南	3			1			2	
12	上 野	10		1	3	1	1	4	
13	南桜塚	8	1		2	1	1	3	
14	新 田	7	1	1	1	1	1	2	
15	庄 内	4	1		1		1	1	1
16	庄内南	6			2	1	1	2	
17	庄内西	4			2		1	1	
18	野 田	5			2	1		2	1
19	島 田	5			1	1	1	2	
20	千 成	5			1	1	1	2	
21	北 丘	6			1	1	1	3	
22	東 丘	7			2	1		4	
23	東豊中	4			1	1		2	

24	豊島西	6			2	1		3	
25	西丘	7			2	1	1	3	
26	高川	6			2		1	3	
27	刀根山	10			4	1	1	4	
28	南丘	9		1	2	1		5	1
29	豊島北	5		1	1	1		2	
30	泉丘	10	1		2	1	1	5	
31	少路	6			2	1		3	
32	野畑	8			2	1	1	4	
33	東豊台	7			2		1	4	
34	箕輪	6			2		1	3	
35	北条	6			2	1		3	
36	寺内	5			1		1	3	
37	緑地	9	1		2	1	1	4	
38	桜井谷東	10		1	4	1		4	
39	東泉丘	7	1		1	1	1	3	
40	北緑丘	4			1	1	1	1	
41	新田南	9			3	1	1	4	
小計		266	8	6	75	30	29	118	6

中学校名		支 援 学 級 数							通級指導 教室
		合計	弱視	難聴	知的	肢体	病弱	自閉・情緒	
1	第 一	6			2	1	1	2	
2	第 二	7	1		2	1	1	2	1
3	第 三	6			2	1	1	2	
4	第 四	6			2	1	1	2	
5	第 五	6		1	1	1	1	2	1
6	第 七	5		1	1		1	2	
7	第 八	4			1	1	1	1	
8	第 九	9	1		3	1	1	3	
9	第 十 一	6	1		2		1	2	
10	第 十 二	5		1	2			2	
11	第 十 三	6			2		2	2	
12	第 十 四	5		1	1		1	2	
13	第 十 五	6	1	1	1		1	2	
14	第 十 六	6	1		1	1	1	2	
15	第 十 七	6	1		2	1	1	1	
16	第 十 八	4			1		1	2	
17	庄内さくら学園	7			2	1	1	3	1
小 計		100	6	5	28	10	17	34	3
合 計		366	14	11	103	40	46	152	9

2. 教職員研修に関する事項

名 称	実施回数	延べ参加人数
障 害 児 教 育 関 係 研 修	6回	299人

少 年 文 化 館

1. 子どもの居場所づくり事業(提案公募型委託事業)に関する事項

(1) 文化クラブ (単位:回・人)

名 称	クラブ数	実 施 回 数	延べ参加者数
文化クラブ	13	170	909

(関連資料:少年文化館 活動報告)

(2) 各種競技大会等行事 (単位:回・人)

名 称	実 施 回 数	延べ参加者数
子どもアート展	1	568
クリスマスコンサート		新型コロナウイルス感染症の 影響により中止
将棋大会		
百人一首大会		
合計		568

(関連資料:少年文化館 活動報告)

(3) カルチャー教室 (単位:回・人)

名 称	実 施 回 数	延べ参加者数
1 こどもアート教室		新型コロナウイルス感染症の 影響により中止
2 こどもマンガ教室		
3 科学(魚の解剖)		
4 ハロー!英語		
5 親子でアクセサリー		
6 けん玉		
7 プログラミング		
8 初釜		
合計		0

(関連資料:少年文化館 活動報告)

(4) オンライン講座

名 称	実 施 回 数	延べ参加者数
1 囲碁	7	38
2 クッキング	7	7
3 魚の解剖	1	4
4 ダンス	7	7
5 親子茶道	6	16
6 造形アート	1	2
7 マンガ教室	2	7
合計		81

(5) わくわく講座(月例講座)

(単位:回・人)

名 称	実 施 回 数	延べ参加者数
親子クッキング		新型コロナウイルス感染症の 影響により中止
お菓子づくり		
合計		0

(関連資料:少年文化館 活動報告)

(5) その他企画

(単位:回・人)

名 称	実 施 回 数	延べ参加者数
卓球台開放	38	275

(関連資料:少年文化館 活動報告)

2. 図書活動に関する事項 (単位：人・回・冊)

名 称	閲覧人数	活動回数	貸出人数	貸出冊数
図書活動	2,820	247	666	2,061

名 称	実 施 回 数	延べ参加者数
たのしいつどい	37	134
おはなしと折り紙を楽しむ会	2	21

(関連資料：少年文化館 活動報告)

3. 学習活動に関する事項 (単位：回・人)

名 称	対 象	実施回数	延べ参加者数
自習室開放(庄内)	小・中学生	22	0

(関連資料：少年文化館 活動報告)

4. 寄り添い型学習支援事業に関する事項 (単位：人)

名 称	中3生学習会実人数	中3生学習会延べ人数
寄り添い型学習支援事業	12	614

(関連資料：少年文化館 活動報告)

5. 創造活動（不登校支援）に関する事項

不登校児童生徒指導・援助延べ援助者数（訪問援助人数を含む） (単位：人・%)

	小学生	中学生	保護者	教 員	その他	来館援助	延べ援助者数	復帰率
庄内	403	905	1,056	1,298	90	163	4,157	78.7
千里	16	46	38	28	2	0	130	※

(関連資料：少年文化館 活動報告)

注・集計方法・・・電話等の対応含む。1件の所要時間は固定せず。

※ 千里少年文化館で行っていた援助活動の多くを庄内少年文化館に移したため、復帰率に関しては、庄内少年文化館に合算しています。

6. 豊中市スクールソーシャルワーカー活用事業に関する事項

小学校27校、中学校6校、計33校に派遣

スクールソーシャルワーカー活用時間数6,924時間

〔 学 び 育 ち 支 援 課 〕

企 画 係

1. 地域教育協議会（すこやかネット）に関する事項

(1) 実施一覧

①実施校区 17中学校区 (17中学校区)

中学校区名	設置年度 (西暦)	主な活動
第一	2002	新型コロナウイルス感染症の影響により中止
第二	2000	新型コロナウイルス感染症の影響により中止
第三	2002	コミュニティ紙の発行等
第四	2001	新型コロナウイルス感染症の影響により中止
第五	2000	校区フィールドワーク、コミュニティ紙の発行等
第七	2002	学校地域連携ステーション事業の支援活動、コミュニティ紙の発行等
第八	2001	新型コロナウイルス感染症の影響により中止
第九	2002	地域清掃活動（クリーンアップ大作戦）、あいさつ運動、コミュニティ紙の発行等
第十一	2001	フェスティバル、キャンドルナイト、コミュニティ紙の発行等
第十二	2000	新型コロナウイルス感染症の影響により中止
第十三	2001	公園清掃、家庭教育講演会、コミュニティ紙の発行等
第十四	2001	新成人の集い
第十五	2001	キャンドルナイト、家庭教育講演会
第十六	2002	コミュニティ紙の発行等
第十七	2001	新型コロナウイルス感染症の影響により中止
第十八	2000	人権から地域を考える集い、コミュニティ紙の発行等
庄内 さくら 学園	2020	コミュニティ紙の発行等

②実施回数 延べ 27回

③参加人数 延べ 3,559人

2. 地域子ども教室に関する事項

(1) 活動状況

①実施教室 39教室 (41小学校区)

【小学校区の教室】

教室		主催団体等	主な活動
1	上野	公民分館	千里川で水遊び、バスケットボール、ボーイスカウト活動体験、空手、サッカー、ソフトボール、剣道、野鳥観察
2	大池	公民分館、PTA、父親会	演劇教室、卒業イベント
3	小曾根	PTA、スポーツ・レクリエーション振興会	わいわいスポーツ
4	北丘	PTA、父親会	新型コロナウイルス感染症の影響により中止
5	北条	校区福祉委員会、PTA、公民分館、健全育成会	新型コロナウイルス感染症の影響により中止
6	北緑丘	公民分館	七夕飾りづくり
7	熊野田	公民分館、校区福祉委員会、PTA	野球、グラウンドゴルフ
8	克明	公民分館	新型コロナウイルス感染症の影響により中止
9	桜井谷	公民分館、放課後子どもクラブ、校区福祉委員会、PTA、子ども会	卓球、スポーツ、ボードゲーム、ハイキング、パソコン教室
10	桜井谷東	公民分館、PTA、校区福祉委員会	バレーボール、自然工作、卓球、バドミントン、野球、ソフトボール、冬休み校庭開放、玉入れ・カルタ
11	桜塚	すこやかネット、公民分館、校区福祉委員会、健全育成会	チアダンス、お花
12	島田	PTA	サッカー、体育館開放、野球、バドミントン、正門清掃・美化運動
13	少路	公民分館、PTA、父親会、健全育成会	ミニバスケット、卓球、ランニング、剣道体験、野球体験、絵馬づくり、科学おもしろ話、卒業イベント(写真)
14	庄内	公民分館、PTA、校区福祉委員会	新型コロナウイルス感染症の影響により中止
15	庄内西	公民分館、PTA、健全育成会	新型コロナウイルス感染症の影響により中止
16	庄内南	公民分館、PTA、校区福祉委員会	拳法、剣道、七夕飾り、クリスマス会
17	新田	地域活性化委員会	ハロウィン、野球
18	新田南	公民分館、PTA、健全育成会	伝統文化和装礼法親子教室、ソフトボール、バスケットボール、野球、園芸
19	千成	公民分館、PTA、子ども会	陸上、遊びの広場
20	高川	公民分館、PTA、校区福祉委員会、連合自治会、防犯協議会、民生児童委員会	親子キャッチボール、ものづくり教室、マジックカード、竹の工作、葉っぱの工作
21	豊島	公民分館	ダンス、テニス

教室		主催団体等	主な活動
22	豊島北	実行委員会	新型コロナウイルス感染症の影響により中止
23	豊島西	公民分館、PTA	学習教室、校庭開放、実験教室、キャンドルナイト
24	寺内	PTA	工作、読書、ドッジボール、絵画、バレーボール、ゲートボール
25	東豊台	公民分館、PTA、校区福祉委員会	野球、ミニバスケット、書道、園芸
26	刀根山	実行委員会	新型コロナウイルス感染症の影響により中止
27	中豊島	公民分館	新型コロナウイルス感染症の影響により中止
28	西丘	公民分館、PTA、父親会	遊びの広場、ボーイスカウト体験、グラウンドゴルフ、クイズラリー、6年生を送る会(キャンドルナイト・花火)
29	野田	公民分館、PTA、健全育成会	新型コロナウイルス感染症の影響により中止
30	野畑	公民分館、PTA、校区福祉委員会、民生児童委員会、連合自治会、防犯協議会、健全育成会	新型コロナウイルス感染症の影響により中止
31	原田	公民分館、PTA	新型コロナウイルス感染症の影響により中止
32	東泉丘	実行委員会	サッカー
33	東丘	公民分館、PTA	新型コロナウイルス感染症の影響により中止
34	東豊中	公民分館、PTA、民生児童委員会	新型コロナウイルス感染症の影響により中止
35	豊南	実行委員会	バスケットボール、ソーラン
36	螢池	公民分館、PTA	和太鼓
37	南桜塚	実行委員会	茶道、ハロウィン、フラダンス、玉葱を使って染色体験、古墳巡りでスタンプラリー、体力測定
38	箕輪	公民分館、PTA	ダンス、テニス、算数教室
39	緑地	公民分館、PTA、校区福祉委員会	夏祭り(オンライン開催)

②実施回数 延べ 420回

③参加人数 延べ 14,003人(子ども 11,122人 大人 2,881人)

(2) 研修会

開催日	内容		参加者
7/21, 7/22	安全管理員研修	新型コロナウイルス感染症とその予防について他	79人

3. 学校地域連携ステーション事業に関する事項

(1) 実施一覧

学校名	学習支援活動	部活動支援	環境整備	登下校安全指導	学校行事	学校地域連携行事	学校支援ボランティアとの連絡調整	その他
泉丘小学校	○			○				
大池小学校			○	○		○		
北丘小学校			○	○				
熊野田小学校						○		
克明小学校	○	○	○	○	○			
桜井谷小学校	○							
桜井谷東小学校	○		○	○	○	○		イルミネーション
庄内小学校	○		○	○	○			
庄内西小学校	○			○				緑化推進(芝生整備)
高川小学校	○		○		○			
豊島小学校	○		○	○				
豊島北小学校			○	○	○	○		
豊島西小学校	○			○		○		
寺内小学校	○		○	○		○		
刀根山小学校	○			○			○	見守り隊全体会
中豊島小学校			○	○				
西丘小学校	○	○	○	○	○	○		
野田小学校	○		○	○	○			入学式準備補助
野畑小学校	○		○	○	○	○	○	給食補助、校庭開放見守り
東泉丘小学校	○	○	○	○	○	○	○	
東丘小学校	○	○	○	○				
東豊中小学校	○		○	○				
螢池小学校			○			○		
南丘小学校			○	○				
南桜塚小学校	○			○				
箕輪小学校	○		○	○		○	○	
第二中学校	○	○	○	○	○			

学校名	学習支援活動	部活動支援	環境整備	登下校安全指導	学校行事	学校地域連携行事	学校支援ボランティアとの連絡調整	その他
第三中学校	○		○		○	○		
第五中学校	○	○	○	○	○	○		
第七中学校	○		○					
第九中学校					○	○		アメリカ姉妹校との交流
第十三中学校			○	○	○	○	○	
第十七中学校			○	○	○	○		
第十八中学校						○		
庄内さくら学園中学校	○		○			○		

4. 家庭教育支援事業に関する事項

(1) 明日の親のための講座(親学習)

実施日	学校等	対象者	参加者数	場所
1/19	東丘小学校	小学3年生 全3クラス	99人	各教室

(2) 家庭教育を考える学習会ー乳幼児期の親と子の愛着の育み方ー(大阪府委託事業)

実施日	会場	対象者	参加者数
2/16	蛍池公民館	家庭教育に関心のある人	46人

5. 放課後の子どもの居場所づくり事業に関する事項

(1) 実施一覧

①実施小学校 10小学校 (41小学校)

小学校名	開始年月(西暦)	参加児童のべ人数	小学校名	開始年月(西暦)	参加児童のべ人数
大池	2016. 10	7,245人	桜井谷	2020. 12	2,152人
野畑	2017. 10	5,378人	東丘	2021. 1	534人
西丘	2018. 1	5,239人	高川	2021. 2	1,720人
寺内	2018. 6	5,890人	刀根山	2021. 2	1,460人
豊島西	2020. 12	5,195人	新田南	2021. 2	309人

※新型コロナウイルス感染症の影響により、大池小・西丘小・寺内小は10月から、野畑小学校は11月から実施

②参加人数 延べ 35,122人

運 営 係

1. 放課後子どもクラブ入会児童数・開設日数に関する事項

令和2年(2020年)5月1日現在

クラス数	入会児童数	開 設 日 数	開 設 時 間
82	4,623人	292日	学校登校日：放課後から午後7時まで 学校休業日：午前8時から午後7時まで 土 曜 日：午前8時から午後5時まで

- ・平成25年度から対象児童を小学校4年生まで拡大
- ・平成28年度から毎週土曜開設

選挙管理委員会事務局

□組織構成と主な業務内容

課名等	主な業務内容	収録事項
選挙管理委員会事務局	公職選挙法、その他法令に基づく委員会の権限に属する選挙に関する事務。	1 選挙管理委員会 2 選挙人名簿 3 在外選挙人名簿 4 不在者投票 5 選挙啓発 6 裁判員 7 検察審査会

□令和2年度(2020年度)の主な取組み ～活動概要～

選挙管理委員会事務局

委員会関係では、選挙人名簿の登録や抹消など32件の議案を審議した。

明るい選挙の推進関係では、研修会の開催、啓発広報誌「白ばらとよなか」の発行、明るい選挙啓発ポスター及び明るい選挙標語の募集、啓発キャンペーンの実施（新田南公民分館オンライン文化祭にて明るい選挙啓発ポスターコンクール入賞作品をオンライン掲載）等を行った。

若者向け啓発事業では、中学校1校、高校5校に選挙用品を貸し出し、生徒会選挙や主権者教育の授業に活用された。また、大学との連携においては、昨年度に引き続き社会科の教員をめざす学生向けに教職課程授業の中で出前授業を実施した。

なお、令和2年度(2020年度)は、選挙の執行がなかった。

〔 選 挙 管 理 委 員 会 事 務 局 〕

1. 選挙管理委員会に関する事項

(1) 委員について

令和元年(2019年)12月24日 就任(令和5年(2023年)12月23日任期満了)

職 名	氏 名
委 員 長	岡本 清治
委 員 長 職 務 代 理 者	樋口 和彦
委 員	畑中 英夫 坂田 慶子
補 充 員	藤井 勝之 井上 和子 田中 茂稔 有田 典代

(2) 委員会の開催について

委 員 会 開 催 数	1 1 回
議 案 件 数	3 2 件

(3) 告示について

告 示 件 数	1 0 件
---------	-------

2. 選挙人名簿に関する事項

(1) 選挙人名簿登録者数について

(単位:人)

登録年月日	男	女	計	備 考
令和 2年 6月1日	1 5 7, 8 2 1	1 7 9, 1 7 8	3 3 6, 9 9 9	定 時 登 録
令和 2年 9月1日	1 5 8, 0 7 8	1 7 9, 6 1 7	3 3 7, 6 9 5	
令和 2年12月1日	1 5 8, 2 2 2	1 7 9, 9 0 0	3 3 8, 1 2 2	
令和 3年 3月1日	1 5 8, 0 1 4	1 7 9, 8 4 4	3 3 7, 8 5 8	

(2) 選挙人名簿投票区別登録者数(令和3年3月1日現在)について

(単位:人)

投票区	投票所名 (直近の選挙時の投票所)	登 録 者 数		
		男	女	計
1	克明小学校かがやき校舎	2, 9 6 8	3, 4 2 3	6, 3 9 1
2	第五中学校視聴覚室	2, 0 9 3	2, 4 7 4	4, 5 6 7
3	箕輪小学校多目的教室	2, 1 3 9	2, 1 7 8	4, 3 1 7
4	螢池小学校体育館	2, 0 8 6	2, 2 0 6	4, 2 9 2
5	第十八中学校体育館	2, 4 3 0	2, 6 6 2	5, 0 9 2
6	石橋文化幼稚園	1 3 2	1 5 5	2 8 7
7	刀根山小学校多目的室	4, 0 0 1	4, 5 8 8	8, 5 8 9
8	神童幼稚園	2, 3 9 9	2, 8 2 1	5, 2 2 0
9	大池コミュニティプラザ	4, 1 2 9	4, 9 0 0	9, 0 2 9

10	堀田会館	3,231	3,730	6,961
11	上野小学校体育館	2,455	2,757	5,212
12	桜井谷小学校多目的室	3,713	4,009	7,722
13	野畑小学校体育館	3,509	4,175	7,684
14	少路小学校体育館	6,100	7,019	13,119
15	西丘小学校体育館	2,988	3,715	6,703
16	北丘小学校体育館	2,705	3,553	6,258
17	東丘小学校体育館	3,410	4,416	7,826
18	新田小学校体育館	4,355	4,896	9,251
19	新田南小学校体育館	3,471	4,128	7,599
20	南丘小学校体育館	2,209	2,834	5,043
21	東豊中小学校体育館	1,474	1,837	3,311
22	熊野田小学校体育館	2,722	3,090	5,812
23	泉丘コミュニティルーム	3,095	3,478	6,573
24	アルビス旭ヶ丘団地中央集会所	1,974	2,294	4,268
25	府営桜塚住宅集会所	1,717	2,128	3,845
26	桜塚小学校体育館	2,783	3,305	6,088
27	母子父子福祉センター	1,379	1,699	3,078
28	南桜塚小学校体育館	3,625	4,153	7,778
29	寺内会館	3,777	4,430	8,207
30	北条小学校体育館	3,528	3,924	7,452
31	中豊島小学校体育館	3,600	4,199	7,799
32	服部幼稚園	1,056	1,130	2,186
33	共同利用施設服部南センター	1,164	1,191	2,355
34	小曾根小学校新館1階ロビー	2,759	3,055	5,814
35	高川小学校北館高川ホール	2,008	1,983	3,991
36	共同利用施設庄内東センター	1,584	1,672	3,256
37	豊南小学校北館1階多目的室	2,056	2,229	4,285
38	ほうなん子ども園	1,229	1,257	2,486
39	共同利用施設三国センター	962	1,022	1,984
40	豊中市役所庄内出張所	2,590	3,031	5,621
41	庄内南小学校体育館	2,565	2,875	5,440
42	千成小学校体育館	999	1,068	2,067
43	大島文化会館	1,184	1,206	2,390
44	庄内西小学校体育館	1,490	1,532	3,022
45	第七中学校体育館	1,919	1,883	3,802
46	野田小学校・庄内小学校体育館	3,439	3,516	6,955
47	島田小学校体育館	968	1,065	2,033
48	庄内さくら学園中学校 (旧第十中学校)体育館	1,937	1,870	3,807
49	豊島西小学校多目的教室	1,779	1,840	3,619
50	共同利用施設服部寿センター	1,045	968	2,013
51	豊島小学校体育館	2,768	2,950	5,718

52	青年の家いぶき2階大会議室	1, 101	1, 147	2, 248
53	豊島北小学校体育館	2, 589	2, 915	5, 504
54	第一中学校集いの部屋	2, 769	3, 395	6, 164
55	原田小学校体育館	3, 028	3, 328	6, 356
56	第二中学校体育館	1, 992	2, 281	4, 273
57	シャレール東豊中団地集会所	2, 051	2, 397	4, 448
58	緑地小学校体育館	3, 166	3, 495	6, 661
59	第十四中学校体育館	1, 645	2, 035	3, 680
60	東泉丘小学校体育館	3, 486	4, 191	7, 677
61	アイテラス利倉地域交流スペース	1, 371	1, 485	2, 856
62	第十五中学校多目的室	2, 475	2, 851	5, 326
63	第十三中学校多目的室	2, 275	2, 656	4, 931
64	北緑丘小学校多目的教室	2, 253	2, 693	4, 946
65	東豊会館	2, 115	2, 456	4, 571
合 計		158, 014	179, 844	337, 858

(3) 令和3年3月1日登録日における直接請求に関する法定署名数について (単位:人)

区 分	署 名 数
条例の制定又は改廃、監査及び合併協議会の設置の請求に要する50分の1の数	6, 758
豊中市議会の解散並びに議員及び長等の解職請求に要する3分の1の数	112, 620
合併協議会設置についての住民投票の請求に要する6分の1の数	56, 310

(4) 選挙人名簿の登録及び抹消の取り消しについて (単位:人)

区 分	男	女	計
定 時 登 録	9, 639	9, 426	19, 065
選 挙 時 登 録	0	0	0
補 正 登 録	0	0	0
抹 消 の 取 り 消 し	0	0	0
そ の 他 (注1)	1	△1	0
合 計	9, 640	9, 425	19, 065

(注1:性別修正)

(5) 選挙人名簿の抹消について (単位:人)

死 亡 者	国籍喪失者	転出4か月経過者	誤 載 者	登録移転者	計
3, 867	1	13, 909	3	6	17, 786

3. 在外選挙人名簿に関する事項

(単位:人)

区 分	男	女	計
令和3年3月1日現在登録者数	146	191	337

4. 不在者投票に関する事項

公職選挙法施行令第56条の規定により、当委員会において不在者投票をした者の数
22人(他市町村選挙など)

5. 選挙啓発に関する事項

(1) 明るい選挙推進協議会について

①委員 59人

会 長	副 会 長	事 務 局 長	委 員
梅 村 晃	森 島 孝 司	福 井 久 昭	55人
	市 田 友 子		

②推進員 112人

③総会等の開催について

区 分	開 催 数	参 加 者 数
総 会	1回(書面)	46人
役 員 会	3回(うち2回は書面)	延べ38人
専 門 部 会	4回(うち1回は書面)	延べ45人

(2) 啓発事業

内容	実施回数	参 加 人 員 及 び 数 量 等
明るい選挙推進協議会研修会の開催	1	30人
「とよなか明推協だより」の発行	1	220部
啓発広報誌「白ばらとよなか」の発行	1	10,000部
明るい選挙啓発ポスターコンクールの実施	1	応募学校、作品数 小学校の部 5校 13点 中学校の部 2校 103点 高等学校の部 0校 0点
明るい選挙啓発キャンペーンの実施	2	○ 地域行事等への参加によるもの(1回) 実施場所：新田南公民分館にこにこフェスタ 2020オンライン文化祭 実施内容：明るい選挙啓発ポスターコンクール入賞作品のオンライン掲載 ○ 成人式関連行事への参加によるもの(1回) 実施場所：第十七中学校 実施内容：啓発物品の展示等
明るい選挙標語事業の実施	1	作品数 20点
市ホームページ「選挙」による啓発	随時	

若者向け選挙啓発事業 「選挙はじめまして」 の実施	① 選挙用品の貸出	6	使用目的：生徒会選挙、主権者教育授業等 使用人数：3, 178 人 用品明細：投票用紙記載台 38 台 投票箱 19 箱 投票用紙計数機 4 台 模擬投票用紙 1, 316 枚
	② 出前授業	1	大阪大学 34 人 テーマ：公民科教師をめざすあなたへ

6. 裁判員に関する事項

裁判員の参加する刑事裁判に関する法律第20条による裁判員候補者の割当員数について
1, 266人

7. 検察審査会に関する事項

検察審査会法第9条による検察審査員候補者の割当員数について (単位：人)

区分	大阪第一検察審査会				大阪第二検察審査会				大阪第三検察審査会				大阪第四検察審査会				計	
	第1	第2	第3	第4	第1	第2	第3	第4	第1	第2	第3	第4	第1	第2	第3	第4		
人数	6	6	6	6	6	6	6	6	6	6	6	6	6	6	6	6	6	96

公平委員会

□組織構成と主な業務内容

課名等	主な業務内容	収録事項
公平委員会	職員団体の登録、公平委員会規則の制定・改廃。勤務条件に関する措置要求、不利益処分の審査、勤務条件その他の人事管理に関する苦情相談の処理。	1 委員 2 委員会の会議 3 措置の要求 4 審査請求

□令和2年度(2020年度)の主な取組み ～活動概要～

公平委員会

勤務条件に関する措置要求事件に関する審査、不利益処分についての審査請求事件に関する審査、職員団体の役員改選等に伴う登録事項の変更及び管理職員等の範囲を定める規則の一部改正を行った。

〔 公 平 委 員 会 〕

1. 委員に関する事項

(1) 令和2年(2020年)4月1日～令和3年(2021年)3月31日

職 名	氏 名	職 業
委 員 長	塩 田 慶	弁 護 士
委 員 長 職 務 代 理	萬 田 有 子	弁 護 士
委 員	水 口 良 一	弁 護 士

2. 委員会の会議に関する事項

開 催 10回

3. 措置の要求に関する事項

勤務条件に関する措置要求事件 4件(うち1件は継続)

4. 審査請求に関する事項

不利益処分についての審査請求事件 4件(うち4件は継続)

監査委員事務局

□組織構成と主な業務内容

課名等	主な業務内容	収録事項
監査委員事務局	監査計画の策定、定期監査、工事監査、行政監査、財政援助団体等監査、一般会計等例月出納検査、決算審査、基金運用状況審査、健全化判断比率等審査。	1 監査・検査及び審査の実施

□令和2年度(2020年度)の主な取組み ～活動概要～

監査委員事務局

定例的な各監査については、監査の実効性に重点をおきながら、例年どおり実施した。

〔 監 査 委 員 事 務 局 〕

1. 監査・検査及び審査の実施に関する事項

(1) 例月出納検査について

検 査 対 象	実 施 回 数
会 計 管 理 者 所 管 会 計	12回
病 院 事 業 会 計	12回
水 道 事 業 会 計	12回
公 共 下 水 道 事 業 会 計	12回

(2) 出納検査について

検 査 対 象	実 施 回 数
大 阪 府 豊 能 地 区 教 職 員 人 事 協 議 会	1回

(3) 定期監査等について

監 査 対 象	実 施 回 数
定 期 監 査 37 課 等	6回

(4) 工事監査について

監 査 対 象	実 施 回 数
市 営 岡 町 北 住 宅 1、2 棟 建 替 工 事	1回

(5) 行政監査について

監 査 対 象	監 査 期 間
過去に実施した定期監査における指摘事項等への対応状況について	令和2年(2020年)12月1日 ～令和3年(2021年)3月31日

(6) 決算審査について

審 査 対 象	審 査 期 間
令和元年度(2019年度)豊中市病院事業会計決算	6月25日～8月7日
令和元年度(2019年度)豊中市水道事業会計決算及び公共下水道事業会計決算	6月25日～8月7日
令和元年度(2019年度)豊中市一般会計・特別会計決算及び基金運用状況	7月22日～8月19日

(7) 財政健全化審査及び経営健全化審査について

審 査 対 象	審 査 期 間
令和元年度(2019年度)健全化判断比率及び資金不足比率	8月3日～8月25日

(8) 住民監査請求について

監査請求提出件数 1件 (令和2年(2020年)10月1日受付)
 監査結果通知件数 1件 (令和2年(2020年)10月1日受付分)

農業委員会事務局

□組織構成と主な業務内容

課名等	主な業務内容	収録事項
農業委員会事務局	農地法等に基づく届出等の審議。土地現況証明等。農地等の利用関係の調整。農業振興事業。	1 農業委員会 2 農業振興

□令和2年度(2020年度)の主な取組み ～活動概要～

農業委員会事務局

農地転用届出等審議の委員会を11回開催した。また、安心・安全な農作物の供給と食育の推進及び都市部の農地を保全・有効活用するため、市民農園(22農園)を開設し、地産地消推進事業等を実施したが、農業祭は新型コロナウイルス感染症の影響により中止した。

〔 農 業 委 員 会 事 務 局 〕

1. 農業委員会に関する事項

(1) 委員の構成

職 名	氏 名			
会 長	山田 徹			
会 長 代 理	谷寄 隆雄			
委 員	岸上 惠昭 中尾 常雄 半田 益宏 森 彰男	岸本 明彦 中尾 祐子 松尾 薫	高島 邦子 中司 正一 松尾 眞一	辻 博美 西本 健一 光久 修平

(2) 委員会の開催

委員会開催数 11回

(3) 農地台帳(令和2年(2020年)8月1日現在)

農地台帳登録農家数(戸)	10a以上耕作農家数(戸)	市内農地面積(m ²)		
		田	畑	計
504	285	423,817	157,965	581,782

(4) 農地法に基づく許可申請、届出及び証明申込等

①許可申請、届出等

区 分	第3条許可申請	第4条届出	第5条届出	第18条 解約通知	土地現況証明 申込	農地改良申込
件数(件)	2	10	16	2	1	0

②許可等の取消

区 分	第3条届出	第4条届出	第5条届出
件数(件)	0	0	1

③相続税納税猶予証明等

区 分	適格者証明願	継続証明願
件数(件)	7	33

④諸証明

区 分	地目変更証明申込	農業従事(耕作)証明	その他証明
件数(件)	43	2	0

2. 農業振興に関する事項

(1) 経営所得安定対策事業

水田活用の直接払交付金対象者	19人
----------------	-----

(2) 農業祭

新型コロナウイルス感染症の影響により中止

(3) 花畑開放事業奨励助成（ふれあい緑地フェスティバル会場含む）

新型コロナウイルス感染症の影響により中止

(4) 市民農園開設面積

農園数	区画数	面積
22農園	836区画	19,730㎡

(5) 地産地消推進事業補助対象者

補助対象者	延べ62人、1農業者団体
-------	--------------

(6) 生産緑地買取り申出

申出件数	面積
5件	3,510㎡

(7) 都市農地の貸借の円滑化に関する法律に基づく認定申請

申請件数	面積
3件	1,875㎡

市議会事務局

□組織構成と主な業務内容

課名	主な業務内容	収録事項
総務課	議員報酬・費用弁償・議員共済。各種市議会議長会。職員の人事・給与。議会費の予算・決算。政務活動費。	1 議会構成 2 議長会 3 事務局長会
議事課	本会議、常任委員会、議会運営委員会、特別委員会。議決事項の処理。請願、陳情、傍聴。市政一般調査。調査資料の収集・発行。議会広報の発行。議会図書室。会議録の調製。	1 会議 2 議決など 3 議会図書室 4 照会事項(調査依頼)受理件数 5 他地方議会視察受入件(人)数

□令和2年度(2020年度)の主な取組み ～活動概要～

総務課

全国市議会議長会をはじめ、各市議会議長会及び、事務局長会の会議や正副議長にかかわる行事等に関する事務のほか、議会費の予算・決算に関する事務を行った。また、政務活動費の交付及び審査事務を行った。また、前年度から検討していた領収書の掲載について、ホームページで公開することを決定した。

議会のICT化の推進として令和3年2月にタブレット端末を導入し、議会への情報提供・情報共有においてグループウェアを活用する運用を開始した。

議事課

議会における定例会や各委員会のほか、新型コロナウイルス感染症関連施策等の審議のため臨時会が4回開催され、各々において事務補助や会議録の作成など議事に関する業務を行った。また、感染状況に応じた特例的な議事運営の検討を行うなど、感染防止の徹底を図った。

議会の情報発信としては、令和2年6月からは、本会議及び常任委員会に加え、議会運営委員会のインターネット中継を開始した。また、議会広報を発行したほか、ホームページの会議録検索システムに当該年度分のデータを追加した。

議会図書室については、書架の更新を行い、蔵書の整理を行った。

議会のICT化の推進に伴い、令和3年2月にペーパーレス会議システムを導入し、3月定例会で試行実施した。

〔 総 務 課 〕

1. 議会構成に関する事項

(1) 市議会議員

令和2年6月1日現在

議席番号	名 前	党 派	議席番号	名 前	党 派
1	木村 真	無 所 属	19	斉宮 澄江	日本共産党
2	神原 宏一郎	無 所 属	20	大石 利彦	立憲民主党
3	北之坊 晋次	無 所 属	21	白岩 正三	国民民主党
4	横尾 しずか	大阪維新の会	22	中野 宏基	大阪維新の会
5	木下 昌久	大阪維新の会	23	藤田 浩史	大阪維新の会
6	北川 晶大	自由民主党	24	高木 公香	自由民主党
7	高麗 啓一郎	自由民主党	25	中岡 裕晶	自由民主党
8	沢村 美香	大阪維新の会	26	井本 博一	自由民主党
9	大田 康治	大阪維新の会	27	花井 慶太	大阪維新の会
10	松岡 信道	無 所 属	28	大町 裕次	無 所 属
11	中川 隆弘	無 所 属	29	宮地 和夫	立憲民主党
12	三原 和人	公 明 党	30	松下 三吾	日本共産党
13	石原 準司	公 明 党	31	出口 文子	日本共産党
14	吉田 正弘	公 明 党	32	大野 妙子	公 明 党
15	酒井 哲也	公 明 党	33	弘瀬 源悟	公 明 党
16	今村 正	公 明 党	34	中島 紳一	公 明 党
17	坂口 福美	公 明 党			
18	五十川 和洋	日本共産党			

(2) 会派

令和2年6月1日現在
◎幹事長 ○副幹事長

会 派 名	人数	所 属 議 員 (五 十 音 順)
公 明 党 豊中市議会議員団	9	◎今村 正 ○吉田 正弘 石原 準司 大野 妙子 酒井 哲也 坂口 福美 中島 紳一 弘瀬 源悟 三原 和人
大阪維新の会 豊中市議会議員団	7	◎大田 康治 木下 昌久 沢村 美香 中野 宏基 花井 慶太 藤田 浩史 横尾 しずか
自民新風会 豊中市議会議員団	5	◎高木 公香 井本 博一 北川 晶大 高麗 啓一郎 中岡 裕晶
無所属・議会改革	5	◎中川 隆弘 神原 宏一郎 北之坊 晋次 木村 真 松岡 信道
日本共産党 豊中市議会議員団	4	◎出口 文子 五十川 和洋 斉宮 澄江 松下 三吾
豊中市議会 市民フォーラム議員団	4	◎白岩 正三 大石 利彦 大町 裕次 宮地 和夫

2. 議長会に関する事項

(単位：回)

名 称	全国市議会	中核市議会	近畿市議会	大阪府市議会	北摂市議会
開催数(出席数)	3 (3)	2 (2)	2 (2)	3 (3)	2 (2)

※出席数については、書面開催及びWEB開催を含む

3. 事務局長会に関する事項

(単位：回)

名 称	中核市議会	大阪府市議会	北摂市議会
開催数(出席数)	2 (2)	6 (6)	2 (2)

※出席数については、書面開催を含む

〔 議 事 課 〕

1. 会議に関する事項

(1) 本会議

開 会 月 日	閉 会 月 日	開 議 日 数	備 考
4月28日	4月28日	1日	4月臨時会
5月18日	6月19日	7日	6月定例会
8月 6日	8月 6日	1日	8月臨時会
9月 4日	9月29日	4日	9月定例会
10月21日	10月21日	1日	10月臨時会
11月30日	12月22日	4日	12月定例会
1月21日	1月21日	1日	1月臨時会
2月24日	3月22日	5日	3月定例会

(2) 常任委員会

委員会名	定数	委員長	副委員長	委 員
総 務 〔開議数〕 6回	9人	木村 真	高麗啓一郎	石原準司 大田康治 神原宏一郎 坂口福美夫 出口文子 宮地和夫 横尾しずか
文 教 〔開議数〕 6回	8人	藤田浩史	松下三吾	井本博一 大野妙子 木下昌久 酒井哲也 白岩正三 松岡信道
建設環境 〔開議数〕 6回	8人	斉宮澄江	三原和人	大石利彦 北之坊晋次 沢村美香 中岡裕晶 花井慶太 弘瀬源悟
市民福祉 〔開議数〕 6回	9人	高木公香	中川隆弘	五十川和洋 今村 正 大町裕次 北川晶大 中島紳一 中野宏基 吉田正弘

(3) 議会運営委員会 開議数28回

定数	委員長	副委員長	委 員
10人 (9人)	白岩正三	今村 正	石原準司 五十川和洋 大田康治 高木公香 中川隆弘 藤田浩史 吉田正弘

※ () 内は実数

(4) 特別委員会

委員会名	定数	委員長	副委員長	委 員
空港問題調査 〔開議数〕 6回(※)	9人	中岡裕晶	松岡信道	大石利彦 大田康治 大野妙子 木下昌久 出口文子 弘瀬源悟 三原和人

(※) 委員会5回 委員懇談会1回

委員会名	定数	委員長	副委員長	委 員	
南部地域活性化調査 〔開 議 数〕 〔 4 回 (※) 〕	9人	中 野 宏 基	齊 宮 澄 江	石 原 準 司 酒 井 哲 也 白 岩 正 三 吉 田 正 弘	高 麗 啓 一 郎 沢 村 美 香 中 川 隆 弘

(※) 委員会3回 委員懇談会1回

(5) 各種役員の異動

異動(推薦)年月日	役 職 名	議 員 名	選出の方法
令和2. 5. 22	議 長	宮 地 和 夫	選 挙 (投 票)
令和2. 5. 22	副 議 長	坂 口 福 美	選 挙 (指 名 推 選)
令和2. 5. 26	監 査 委 員	酒 井 哲 也 藤 田 浩 史	市 長 の 選 任
令和2. 5. 26	大阪府都市競艇 企業団議会議員	神 原 宏 一 郎	選 挙 (指 名 推 選)
令和2. 5. 26	豊中市伊丹市 クリーンランド 議 会 議 員	今 村 正 大 石 利 彦 大 野 妙 子 酒 井 哲 也 沢 村 美 香 花 井 慶 太 松 下 三 吾	選 挙 (指 名 推 選)
令和2. 5. 26	大阪広域水道 企業団議会議員	坂 口 福 美	充 て 職
令和2. 5. 26	豊中市社会福祉 審 議 会 委 員	北 川 晶 大 木 村 真	市 長 の 委 嘱
令和2. 5. 26	豊中市都市計画 審 議 会 委 員	五 十 川 和 洋 北 之 坊 晋 次 白 岩 正 三 高 木 公 香 中 島 紳 一 横 尾 し ず か	市 長 の 委 嘱
令和3. 2. 24	淀川右岸水防事務 組 合 議 会 議 員	中 野 宏 基	選 挙 (指 名 推 選)

(6) 傍聴者数

(単位:人)

区 分	4 月 臨時会	6 月 定例会	8 月 臨時会	9 月 定例会	10月 臨時会	12月 定例会	1 月 臨時会	3 月 定例会	会期外	計
本 会 議	1	9	7	20	0	8	0	16	—	61
常任委員会	—	0	—	3	—	1	—	5	—	9
議会運営委員会	0	0	0	0	0	0	0	1	—	1
決算委員会	—	—	—	—	—	—	—	—	0	0
特別委員会	—	—	—	—	—	—	—	—	8	8
計	1	9	7	23	0	9	0	22	8	79

2. 議決などに関する事項

(1) 議決などの件数

(単位:件)

区 分		4 月 臨時会	6 月 定例会	8 月 臨時会	9 月 定例会	10月 臨時会	12月 定例会	1 月 臨時会	3 月 定例会	計
市長 提 出 議 案	予 算	3	4	1	10	1	8	1	19	47
	条 例	4	9	—	10	—	11	—	18	52
	契 約	—	1	—	7	—	1	—	4	13
	そ の 他	—	4	1	6	—	10	—	4	25
議員提出議案		4	1	—	—	—	1	—	2	8
委員会提出議案		—	—	—	6	—	1	—	2	9
選 挙		—	6	—	—	—	—	—	1	7
専決処分報告		5	1	—	—	—	—	—	—	6
請 願		—	—	—	1	—	1	—	—	2
そ の 他		1	6	1	5	1	4	1	4	23
計		17	32	3	45	2	37	2	54	192

(参 考) 陳情件数 25件受理

(2) 議決議案など

件名	委員会 付託月日	議決月日	議決結果
(令和2年4月臨時会)			
報告第1号	会期の決定 専決処分の報告について(令和元年度豊中市一般会計補正予算第1号)	4月28日 4月28日	1日と決定 即日承認
報告第2号	専決処分の報告について(豊中市市税条例の一部を改正する条例の設定について)	4月28日	即日承認
報告第3号	専決処分の報告について(令和2年度豊中市一般会計補正予算第1号)	4月28日	即日承認
報告第4号	専決処分の報告について(令和2年度豊中市介護保険事業特別会計補正予算第1号)	4月28日	即日承認
報告第5号	専決処分の報告について(豊中市介護保険条例の一部を改正する条例の設定について)	4月28日	即日承認
市議案第48号	令和2年度豊中市一般会計補正予算第2号	4月28日	即日原案可決
市議案第49号	令和2年度豊中市国民健康保険事業特別会計補正予算第1号	4月28日	即日原案可決
市議案第50号	令和2年度豊中市病院事業会計補正予算第1号	4月28日	即日原案可決
市議案第51号	市長、副市長、上下水道事業管理者、病院事業管理者及び教育長の給料及び手当の特例に関する条例の設定について	4月28日	即日原案可決
市議案第52号	豊中市新型コロナウイルスの感染拡大の影響により生活に困窮する子育て世帯に対する給付金の支給に関する条例の設定について	4月28日	即日原案可決
市議案第53号	豊中市国民健康保険条例の一部を改正する条例の設定について	4月28日	即日原案可決
市議案第54号	豊中市後期高齢者医療に関する条例の一部を改正する条例の設定について	4月28日	即日原案可決
議員提出議案第1号	議会の議員の議員報酬及び期末手当の特例に関する条例の設定について	4月28日	否決
議員提出議案第4号	議会の議員の議員報酬及び監査委員の報酬の特例に関する条例の設定について	4月28日	否決
議員提出議案第2号	議会の議員の議員報酬及び政務活動費の特例に関する条例の設定について	4月28日	否決
議員提出議案第3号	議会の議員の議員報酬及び期末手当の特例に関する条例の設定について	4月28日	即日原案可決
(令和2年6月定例会)			
報告第6号	会期の決定 専決処分の報告について(令和2年度豊中市一般会計補正予算第3号)	5月18日 5月18日	33日間と決定 即日承認
市議案第55号	令和2年度豊中市一般会計補正予算第4号	5月18日	即日原案可決
市議案第56号	とよなか新型コロナウイルス対策基金積立条例の設定について	5月18日	即日原案可決
市議案第57号	豊中市新型コロナウイルス感染症の影響を受けている世帯への子育て応援特別給付金の支給に関する条例の設定について 空港問題調査特別委員会に付託中の空港にかかわる安全・環境対策についての調査、空港及び周辺地域の活性化についての調査及びその他空港にかかわる事項についての調査について委員会の中間報告	5月18日	報告了承
	南部地域活性化調査特別委員会に付託中の南部地域活性化プロジェクトの進捗に関する調査について委員会の中間報告	5月18日	報告了承
	議長の辞職について	5月18日	許可
	議長選挙(宮地和夫)	5月22日	当選 (投票)
	副議長の辞職について	5月22日	許可
	副議長選挙(坂口福美)	5月22日	当選 (指名推薦)
	大阪府都市競艇企業団議会議員の選挙(1人)	5月26日	当選 (指名推薦)
	豊中市伊丹市クリーンランド議会議員の選挙(7人)	5月26日	当選 (指名推薦)
市議案第58号	監査委員選任の同意を求めることについて(議会選出2人)	5月26日	即日同意
市議案第59号	令和2年度豊中市一般会計補正予算第5号	6月1日	6月17日 原案可決
市議案第60号	令和2年度豊中市病院事業会計補正予算第2号	6月1日	6月17日 原案可決
市議案第61号	執行機関の附属機関に関する条例の一部を改正する条例の設定について	6月1日	6月17日 原案可決
市議案第62号	一般職の職員の給与に関する条例の一部を改正する条例の設定について	6月1日	6月17日 原案可決
市議案第63号	一般職の職員の特殊勤務手当に関する条例の一部を改正する条例の設定について	6月1日	6月17日 原案可決
市議案第64号	手数料条例の一部を改正する条例の設定について	6月1日	6月17日 原案可決
市議案第65号	豊中市市税条例等の一部を改正する条例の設定について	6月1日	6月17日 原案可決
市議案第66号	豊中市健康及び安全のための総合的なたばこ施策の推進に関する条例の設定について	6月1日	6月17日 原案可決
市議案第67号	豊中市消防団員等公務災害補償条例の一部を改正する条例の設定について	6月1日	6月17日 原案可決
市議案第68号	工事請負契約の締結について(豊中市立庄内小学校及び豊中市立第六中学校解体撤去工事)	6月1日	6月17日 原案可決
市議案第69号	大阪広域水道企業団規約の変更に関する協議について	6月1日	6月17日 原案可決
	一般質問(高木公香・白岩正三)	6月17日	許可
	一般質問(出口文子・五十川和洋・斉宮澄江・弘瀬源悟・吉田正弘・三原和人・坂口福美・酒井哲也・中島紳一・石原準司・今村正・大野妙子)	6月18日	許可
	一般質問(木下昌久・花井慶太・沢村美香・大田康治・中野宏基・横尾しずか・藤田浩史・中川隆弘・木村真・北之坊晋次・神原宏一郎・松岡信道)	6月19日	許可
	交通事故に係る損害賠償の額を定めることについて(専決処分)	6月19日	(報告)

件名	委員会 付託月日	議決月日	議決結果
一般財団法人とよなか男女共同参画推進財団令和元年度決算書及び令和2年度事業計画書		6月19日	(報告)
公益財団法人とよなか国際交流協会令和元年度決算書及び令和2年度事業計画書		6月19日	(報告)
公益財団法人豊中市スポーツ振興事業団令和元年度決算書及び令和2年度事業計画書		6月19日	(報告)
一般財団法人豊中市住宅協会令和元年度決算書及び令和2年度事業計画書		6月19日	(報告)
一般財団法人豊中市医療保健センター令和元年度決算書及び令和2年度事業計画書		6月19日	(報告)
豊中市管理株式会社令和元年度決算書及び令和2年度事業計画書		6月19日	(報告)
市議案第70号 監査委員選任の同意を求めることについて		6月19日	即日同意
市議案第71号 農業委員会委員任命の同意を求めることについて		6月19日	即日同意
市議案第72号 令和2年度豊中市一般会計補正予算第6号		6月19日	即日原案可決
議員提出議案第5号 豊中市議会政務活動費の交付に関する条例の一部を改正する条例の設定について		6月19日	否決
(令和2年8月臨時会)			
建物明渡等請求訴訟の提起について(専決処分)		8月6日	(報告)
会期の決定		8月6日	1日と決定
市議案第73号 令和2年度豊中市一般会計補正予算第7号		8月6日	即日原案可決
市議案第74号 動産の買入れについて		8月6日	即日原案可決
(令和2年9月定例会)			
債権放棄の報告について		9月4日	(報告)
令和元年度健全化判断比率及び資金不足比率の報告について		9月4日	(報告)
令和元年度豊中市一般会計継続費繰越計算書の報告について		9月4日	(報告)
令和元年度豊中市一般会計繰越明許費繰越計算書の報告について		9月4日	(報告)
令和元年度豊中市公共用地先行取得事業特別会計繰越明許費繰越計算書の報告について		9月4日	(報告)
令和元年度豊中市病院事業会計予算繰越計算書の報告について		9月4日	(報告)
令和元年度豊中市公共下水道事業会計予算繰越計算書の報告について		9月4日	(報告)
教育委員会の権限に属する事務の管理及び執行の状況の点検及び評価報告書		9月4日	(報告)
会期の決定		9月4日	26日間と決定
市議案第79号 令和2年度豊中市一般会計補正予算第8号		9月4日	即日原案可決
市議案第80号 令和2年度豊中市一般会計補正予算第9号	9月4日	9月25日	原案可決
市議案第81号 令和2年度豊中市国民健康保険事業特別会計補正予算第2号	9月4日	9月25日	原案可決
市議案第82号 令和2年度豊中市後期高齢者医療事業特別会計補正予算第1号	9月4日	9月25日	原案可決
市議案第83号 令和2年度豊中市介護保険事業特別会計補正予算第2号	9月4日	9月25日	原案可決
市議案第84号 令和2年度豊中市公共用地先行取得事業特別会計補正予算第1号	9月4日	9月25日	原案可決
市議案第85号 令和2年度豊中市病院事業会計補正予算第3号	9月4日	9月25日	原案可決
市議案第86号 令和2年度豊中市水道事業会計補正予算第1号	9月4日	9月25日	原案可決
市議案第87号 令和2年度豊中市公共下水道事業会計補正予算第1号	9月4日	9月25日	原案可決
市議案第110号 令和2年度豊中市一般会計補正予算第10号	9月4日	9月25日	原案可決
市議案第88号 勤務時間及び休暇に関する条例及び市営住宅条例の一部を改正する条例の設定について	9月4日	9月25日	原案可決
市議案第89号 勤務時間及び休暇に関する条例の一部を改正する条例の設定について	9月4日	9月25日	原案可決
市議案第90号 豊中市放課後子どもクラブ会費の徴収に関する条例の一部を改正する条例の設定について	9月4日	9月25日	原案可決
市議案第91号 豊中市家庭的保育事業等の設備及び運営に関する基準を定める条例の一部を改正する条例の設定について	9月4日	9月25日	原案可決
市議案第92号 豊中市特定教育・保育施設及び特定地域型保育事業並びに特定子ども・子育て支援施設等の運営に関する基準を定める条例の一部を改正する条例の設定について	9月4日	9月25日	原案可決
市議案第93号 豊中市重度障害者の医療費の助成に関する条例等の一部を改正する条例の設定について	9月4日	9月25日	原案可決
市議案第94号 豊中市指定居宅介護支援等の事業の人員及び運営に関する基準等を定める条例及び豊中市指定居宅サービス等の事業の人員、設備及び運営に関する基準等を定める条例等の一部を改正する条例の一部を改正する条例の設定について	9月4日	9月25日	原案可決
市議案第95号 豊中市立市民ギャラリー条例の一部を改正する条例の設定について	9月4日	9月25日	原案可決
市議案第96号 豊中市都市景観条例の一部を改正する条例の設定について	9月4日	9月25日	原案可決
市議案第97号 北部大阪都市計画新千里北町2丁目地区計画の区域内における建築物の制限に関する条例の設定について	9月4日	9月25日	原案可決
市議案第98号 とよなか国際交流センターの指定管理者の指定について	9月4日	9月25日	原案可決
市議案第99号 とよなか男女共同参画推進センターすてっぷの指定管理者の指定について	9月4日	9月25日	原案可決
市議案第100号 豊中市立豊島体育館ほか9施設の指定管理者の指定について	9月4日	9月25日	原案可決
市議案第101号 豊中市立豊島公園野球場ほか10施設の指定管理者の指定について	9月4日	9月25日	原案可決
市議案第102号 豊中市立文化芸術センターほか4施設の指定管理者の指定について	9月4日	9月25日	原案可決
市議案第103号 工事請負契約の締結について(豊中市立人権平和センター豊中及び豊中市立ともだち子ども園空調設備改修工事)	9月4日	9月25日	原案可決
市議案第104号 製造請負契約の締結について(救助工作車製造)	9月4日	9月25日	原案可決
市議案第105号 工事請負変更契約の締結について(市営岡町北住宅1、2棟建替工事)	9月4日	9月25日	原案可決
市議案第106号 工事請負変更契約の締結について(豊中市役所第一庁舎耐震補強工事)	9月4日	9月25日	原案可決
市議案第107号 工事請負変更契約の締結について(仮称)豊中市福祉総合相談支援交流センター(西館)建設工事	9月4日	9月25日	原案可決
市議案第108号 工事請負変更契約の締結について(豊中市立庄内小学校及び豊中市立第六中学校解体撤去工事)	9月4日	9月25日	原案可決
市議案第109号 工事請負変更契約の締結について(豊中市立二ノ切温水プール改築給排水衛生設備工事)	9月4日	9月25日	原案可決

件名	委員会付託月日	議決月日	議決結果
請願第2号	2021年度の豊中市国民健康保険料・介護保険料と減免等制度のありかたに関する請願書	9月4日	9月25日 不採択
	一般質問(大町裕次・大石利彦・白岩正三・五十川和洋・松下三吾・出口文子・斉宮澄江・大野妙子・石原準司・三原和人)		9月25日 許可
	一般質問(今村正・中島紳一・坂口福美・吉田正弘・弘瀬源悟・酒井哲也・花井慶太・沢村美香・大田康治・中野宏基・横尾しずか・藤田浩史・木下昌久)		9月28日 許可
	一般質問(神原宏一郎・北之坊晋次・松岡信道・中川隆弘・木村真・北川晶大・中岡裕晶・高麗啓一郎・井本博一・高木公香)		9月29日 許可
市議案第111号	教育委員会委員任命の同意を求めることについて		9月29日 即日同意
委員会提出議案第2号	新型コロナウイルス感染症の影響に伴う地方財政の急激な悪化に対し地方税財源の確保を求める意見書		9月29日 即日原案可決
委員会提出議案第3号	コンビニ交付サービスを活用した罹災証明書等の交付を求める意見書		9月29日 即日原案可決
委員会提出議案第4号	防災・減災、国土強靱化対策の継続・拡充を求める意見書		9月29日 即日原案可決
委員会提出議案第5号	ドクターヘリの安定・持続的運用への支援強化を求める意見書		9月29日 即日原案可決
委員会提出議案第6号	インターネット上の人権侵害を解消するための法整備を求める意見書		9月29日 即日原案可決
委員会提出議案第7号	大規模災害時の防災・減災・縮災対策のために必要な施設整備等に活用できる「緊急防災・減災事業債」の期間延長を求める意見書		9月29日 即日原案可決
	議員派遣について		9月29日 即日原案可決
市議案第75号	令和元年度大阪府豊中市各経済歳入歳出決算認定について	9月4日	(閉会中継続審査)
市議案第76号	令和元年度豊中市病院事業会計決算認定について	9月4日	(閉会中継続審査)
市議案第77号	令和元年度豊中市水道事業会計未処分利益剰余金の処分及び決算認定について	9月4日	(閉会中継続審査)
市議案第78号	令和元年度豊中市公共下水道事業会計未処分利益剰余金の処分及び決算認定について	9月4日	(閉会中継続審査)
(令和2年10月臨時会)			
	会期の決定		10月21日 1日と決定
市議案第112号	令和2年度豊中市一般会計補正予算第1号		10月21日 即日原案可決
(令和2年12月定例会)			
	会期の決定		11月30日 23日間と決定
市議案第75号	令和元年度大阪府豊中市各経済歳入歳出決算認定について	9月4日	11月30日 認定
市議案第76号	令和元年度豊中市病院事業会計決算認定について	9月4日	11月30日 認定
市議案第77号	令和元年度豊中市水道事業会計未処分利益剰余金の処分及び決算認定について	9月4日	11月30日 原案可決及び認定
市議案第78号	令和元年度豊中市公共下水道事業会計未処分利益剰余金の処分及び決算認定について	9月4日	11月30日 原案可決及び認定
市議案第120号	一般職の職員の給与に関する条例の一部を改正する条例の設定について		11月30日 即日原案可決
市議案第121号	市長等の給与に関する条例の一部を改正する条例の設定について		11月30日 即日原案可決
議員提出議案第6号	議会の議員の議員報酬及び費用弁償等に関する条例の一部を改正する条例の設定について		11月30日 否決
市議案第113号	令和2年度豊中市一般会計補正予算第1号	11月30日	12月18日 原案可決
市議案第114号	令和2年度豊中市国民健康保険事業特別会計補正予算第3号	11月30日	12月18日 原案可決
市議案第115号	令和2年度豊中市後期高齢者医療事業特別会計補正予算第2号	11月30日	12月18日 原案可決
市議案第116号	令和2年度豊中市介護保険事業特別会計補正予算第3号	11月30日	12月18日 原案可決
市議案第117号	令和2年度豊中市病院事業会計補正予算第4号	11月30日	12月18日 原案可決
市議案第118号	令和2年度豊中市水道事業会計補正予算第2号	11月30日	12月18日 原案可決
市議案第119号	令和2年度豊中市公共下水道事業会計補正予算第2号	11月30日	12月18日 原案可決
市議案第122号	手数料条例の一部を改正する条例の設定について	11月30日	12月18日 原案可決
市議案第123号	豊中市立幼保連携型認定こども園条例の一部を改正する条例の設定について	11月30日	12月18日 原案可決
市議案第124号	福祉会館条例の一部を改正する条例の設定について	11月30日	12月18日 原案可決
市議案第125号	豊中市食衛生法施行条例等の一部を改正する条例の設定について	11月30日	12月18日 原案可決
市議案第126号	豊中市国民健康保険条例の一部を改正する条例の設定について	11月30日	12月18日 原案可決
市議案第127号	豊中市建築基準法施行条例の一部を改正する条例の設定について	11月30日	12月18日 原案可決
市議案第128号	市立豊中市病院事業基金積立条例の設定について	11月30日	12月18日 原案可決
市議案第129号	豊中市青年の家条例及び豊中市立少年文化館条例の一部を改正する条例の設定について	11月30日	12月18日 原案可決
市議案第130号	豊中市火災予防条例の一部を改正する条例の設定について	11月30日	12月18日 原案可決
市議案第131号	豊中市立母子父子福祉センターの指定管理者の指定について	11月30日	12月18日 原案可決
市議案第132号	市営住宅及びその共同施設の指定管理者の指定について	11月30日	12月18日 原案可決
市議案第133号	豊中市立青少年自然の家指定管理者の指定について	11月30日	12月18日 原案可決
市議案第134号	工事請負変更契約の締結について(豊中市立二ノ切温水プール改築工事)	11月30日	12月18日 原案可決
市議案第135号	豊中市・吹田市・池田市・箕面市・摂津市消防通信指令事務協議会の設置に関する協議について	11月30日	12月18日 原案可決
請願第3号	「子どもの権利条約」の精神を生かし、子どもたちのための施策充実をもとめる請願書	11月30日	12月18日 不採択
市議案第136号	固定資産評価審査委員会委員選任の同意を求めることについて		12月18日 即日同意
諮問第1号	人権擁護委員推薦の諮問について		12月18日 即日候補者を適任と認める旨答申
市議案第137号	令和2年度豊中市一般会計補正予算第1号		12月18日 即日原案可決
	一般質問(松下三吾・五十川和洋・出口文子・斉宮澄江・酒井哲也・三原和人・坂口福美・中島紳一・大野妙子・吉田正弘・石原準司・弘瀬源悟・今村正)		12月18日 許可
	一般質問(沢村美香・大田康治・中野宏基・横尾しずか・藤田浩史・木下昌久・花井慶太・松岡信道・木村真・神原宏一郎・北之坊晋次・中川隆弘)		12月21日 許可
	一般質問(北川晶大・中岡裕晶・高麗啓一郎・高木公香・大石利彦・大町裕次)		12月22日 許可
委員会提出議案第8号	犯罪被害者支援の充実を求める意見書		12月22日 即日原案可決

件名	委員会 付託月日	議決月日	議決結果
(令和3年1月臨時会)			
会期の決定		1月21日	1日と決定
市議案第1号 令和2年度豊中市一般会計補正予算第14号		1月21日	即日原案可決
(令和3年3月定例会)			
会期の決定		2月24日	27日間と決定
淀川右岸水防事務組合議会議員の補欠選挙		2月24日	当選 (指名推薦)
市議案第2号 令和2年度豊中市一般会計補正予算第15号		2月24日	即日原案可決
代表質問(高木公香・石原準司)		3月3日	許可
代表質問(大田康治・五十川和洋)		3月4日	許可
代表質問(白岩正三・神原宏一郎)		3月5日	許可
損害賠償の額を定めることについて(専決処分)		3月22日	(報告)
市議案第3号 令和2年度豊中市一般会計補正予算第16号	3月5日	3月22日	原案可決
市議案第4号 令和2年度豊中市病院事業会計補正予算第5号	3月5日	3月22日	原案可決
市議案第5号 令和2年度豊中市公共下水道事業会計補正予算第3号	3月5日	3月22日	原案可決
市議案第37号 令和2年度豊中市一般会計補正予算第17号	3月5日	3月22日	原案可決
市議案第38号 令和2年度豊中市病院事業会計補正予算第6号	3月5日	3月22日	原案可決
市議案第6号 令和3年度豊中市一般会計予算	3月5日	3月22日	原案可決
市議案第7号 令和3年度豊中市国民健康保険事業特別会計予算	3月5日	3月22日	原案可決
市議案第8号 令和3年度豊中市後期高齢者医療事業特別会計予算	3月5日	3月22日	原案可決
市議案第9号 令和3年度豊中市介護保険事業特別会計予算	3月5日	3月22日	原案可決
市議案第10号 令和3年度豊中市母子父子寡婦福祉貸付金特別会計予算	3月5日	3月22日	原案可決
市議案第11号 令和3年度豊中市公共用地先行取得事業特別会計予算	3月5日	3月22日	原案可決
市議案第12号 令和3年度豊中市財産区特別会計予算	3月5日	3月22日	原案可決
市議案第13号 令和3年度豊中市病院事業会計予算	3月5日	3月22日	原案可決
市議案第14号 令和3年度豊中市水道事業会計予算	3月5日	3月22日	原案可決
市議案第15号 令和3年度豊中市公共下水道事業会計予算	3月5日	3月22日	原案可決
市議案第16号 執行機関の附属機関に関する条例の一部を改正する条例の設定について	3月5日	3月22日	原案可決
市議案第17号 職員定数条例の一部を改正する条例の設定について	3月5日	3月22日	原案可決
市議案第18号 委員等の報酬及び費用弁償条例の一部を改正する条例の設定について	3月5日	3月22日	原案可決
市議案第19号 一般職の職員の給与に関する条例の一部を改正する条例の設定について	3月5日	3月22日	原案可決
市議案第20号 市長、副市長、上下水道事業管理者、病院事業管理者及び教育長の給料及び手当の特例に関する条例の一部を改正する条例の設定について	3月5日	3月22日	原案可決
市議案第21号 手数料条例及び豊中市建築基準法施行条例の一部を改正する条例の設定について	3月5日	3月22日	原案可決
市議案第22号 豊中市介護保険条例の一部を改正する条例の設定について	3月5日	3月22日	原案可決
市議案第23号 豊中市保健センター条例の一部を改正する条例の設定について	3月5日	3月22日	原案可決
市議案第24号 豊中市食品衛生法施行条例の一部を改正する条例の設定について	3月5日	3月22日	原案可決
市議案第25号 豊中市国民健康保険条例の一部を改正する条例の設定について	3月5日	3月22日	原案可決
市議案第26号 令和3年度分の国民健康保険料の料率の特例に関する条例の設定について	3月5日	3月22日	原案可決
市議案第27号 豊中市屋外広告物条例の一部を改正する条例の設定について	3月5日	3月22日	原案可決
市議案第28号 豊中市法定外公共物管理条例の一部を改正する条例の設定について	3月5日	3月22日	原案可決
市議案第29号 豊中市都市公園条例の一部を改正する条例の設定について	3月5日	3月22日	原案可決
市議案第30号 奨学基金条例の一部を改正する条例の設定について	3月5日	3月22日	原案可決
市議案第35号 一般職の職員の特殊勤務手当に関する条例及び豊中市国民健康保険条例の一部を改正する条例の設定について	3月5日	3月22日	原案可決
市議案第36号 豊中市指定障害福祉サービスの事業の人員、設備及び運営に関する基準等を定める条例等の一部を改正する条例の設定について	3月5日	3月22日	原案可決
市議案第40号 豊中市指定居宅サービス等の事業の人員、設備及び運営に関する基準等を定める条例等の一部を改正する条例の設定について	3月5日	3月22日	原案可決
市議案第31号 豊中市立豊島公園野球場ほか10施設の指定管理者の指定について	3月5日	3月22日	原案可決
市議案第32号 指定金融機関の指定について	3月5日	3月22日	原案可決
市議案第33号 市道路線の認定について	3月5日	3月22日	原案可決
市議案第34号 包括外部監査契約の締結について	3月5日	3月22日	原案可決
市議案第41号 工事請負契約の締結について(豊中市立武道館ひびき及び豊中市立青年の家いぶき大規模改修工事)	3月5日	3月22日	原案可決
市議案第42号 工事請負契約の締結について(豊中市立武道館ひびき及び豊中市立青年の家いぶき大規模改修空調設備工事)	3月5日	3月22日	原案可決
市議案第43号 工事請負契約の締結について(豊中市立文化芸術センター中ホール内装改修工事)	3月5日	3月22日	原案可決
市議案第39号 令和3年度豊中市一般会計補正予算第1号	3月5日	3月22日	原案可決
市議案第44号 教育委員会委員任命の同意を求めることについて		3月22日	即日同意
市議案第45号 令和2年度豊中市一般会計補正予算第18号		3月22日	即日原案可決
市議案第46号 令和3年度豊中市一般会計補正予算第2号		3月22日	即日原案可決
議員提出議案第1号 議会の議員報酬及び期末手当の特例に関する条例の一部を改正する条例の設定について		3月22日	即日原案可決
議員提出議案第2号 議会の議員の議員報酬の特例に関する条例の設定について		3月22日	否決
委員会提出議案第1号 国の政策立案に地方議会の意見書を積極的に活用することを求める意見書		3月22日	即日原案可決
委員会提出議案第2号 新しい生活様式を踏まえた少人数学級編制の実現を求める意見書		3月22日	即日原案可決

3. 議会図書室に関する事項

蔵書数 1,267 冊

総記	哲学	歴史	社会科学	自然科学	技術	産業	芸術	言語	文学	合計
104	12	85	873	31	81	38	21	1	21	1,267 冊

4. 照会事項(調査依頼)受理件数に関する事項

4月	5月	6月	7月	8月	9月	10月	11月	12月	1月	2月	3月	合計
21	16	17	15	21	16	17	28	12	20	14	10	207件

5. 他地方議会視察受入件(人)数に関する事項

4月	5月	6月	7月	8月	9月	10月	11月	12月	1月	2月	3月	合計
0	0	0	0	0	0	0	0	0	0	0	0	0件
0	0	0	0	0	0	0	0	0	0	0	0	0人

※新型コロナウイルス感染症拡大の影響による

令和2年度（2020年度）市政年鑑
令和3年（2021年）8月発行
編集：豊中市総務部法務・コンプライアンス課