

令和4年度

(2022年度)

市政年鑑

豊中市

## 目

## 次

危機管理課	1	債権管理課	169
人権政策課	6	市民協働部	172
総務部	17	コミュニティ政策課	177
行政総務課	21	くらし支援課	180
法務・コンプライアンス課	26	市民課	189
デジタル戦略課	30	庄内出張所	199
人事課	34	新千里出張所	200
職員課	40	中部地域連携センター	201
契約検査課	44	南部地域連携センター	202
都市経営部	46	北部地域連携センター	203
経営計画課	49	千里地域連携センター	204
創造改革課	50	福祉部	209
秘書課	52	地域共生課	214
広報戦略課	53	福祉指導監査課	220
とよなか都市創造研究所	56	福祉事務所	222
都市活力部	57	障害福祉課	225
魅力文化創造課	59	長寿社会政策課	231
スポーツ振興課	63	長寿安心課	238
空港課	84	健康医療部	242
産業振興課	86	健康政策課	247
環境部	89	コロナ健康支援課	260
環境政策課	94	衛生管理課	262
公園みどり推進課	102	保健予防課	265
減量計画課	110	母子保健課	275
美化推進課	116	保険給付課	278
家庭ごみ事業課	120	保険資格課	278
事業ごみ指導課	128	保険収納課	278
財務部	131	こども未来部	283
財政課	135	こども政策課	287
資産管理課	146	こども相談課	290
施設課	152	こども事業課	297
市民税課	157	子育て給付課	300
固定資産税課	161	都市計画推進部	309
税務管理課	166	住宅課	313
		都市計画課	315

## 目

## 次

都市整備課	320	猪名川流域下水道事務所	
開発審査課	324	建設課	409
建築審査課	326	維持課	410
建築安全課	331		
中高層建築調整課	333	<b>消防局</b>	412
<b>都市基盤部</b>	335	消防総務課	415
交通政策課	338	警防課	424
基盤整備課	342	救急救命課	428
基盤管理課	345	消防指令センター	430
基盤保全課	349	予防課	432
維持修繕課	354	<b>教育委員会事務局</b>	441
<b>会計課</b>	358	教育総務課	448
		学校施設管理課	452
		学務保健課	455
<b>市立豊中病院</b>	361	社会教育課	460
病院総務課	364	中央公民館	468
経営企画課	365	読書振興課	471
医事課	366	学校給食課	480
がん相談支援センター	369	教職員課	486
緩和ケアセンター	370	教育センター	487
がん薬物療法センター	370	学校教育課	489
地域医療連携室	371	児童生徒課	493
医療情報室	372	学び育ち支援課	498
医療安全管理室	372		
<b>上下水道局</b>	373	<b>選挙管理委員会事務局</b>	505
経営部		<b>公平委員会事務局</b>	518
総務課	379	<b>監査委員事務局</b>	521
経営企画課	382	<b>農業委員会事務局</b>	525
お客さまセンター			
窓口課	387	<b>市議会事務局</b>	529
給排水サービス課	389	総務課	531
技術部		議事課	533
水道建設課	392		
浄水課	394		
水道維持課	396		
下水道建設課	398		
下水道管理課	401		
下水道施設課	405		

市長 長内 繁樹 人口 399,029人 世帯数 179,184世帯  
 副市長 菊池 秀彦 男 187,343人 面積 36.60k㎡  
 副市長 野村 晋 女 211,686人  
 (令和5年3月末現在) (令和5年4月1日現在の推計人口・世帯)

## 機構等の状況

令和5年3月末現在

階層 部局名		部	監 (注1)	センター	課 (注2)	係	班	職員定数 (人)
市長局	危機管理課		1		1	1		1,793
	人権政策課		1		1	3		
	総務部	1			6	12		
	都市経営部	1			5	4		
	都市活力部	1			4	8		
	環境部	1			6	19	33	
	財務部	1			7	25		
	市民協働部	1			9	9		
	福祉部	1			6	30		
	健康医療部	1		1	8	21		
	こども未来部	1			4	9	20	
	都市計画推進部	1			7	14		
	都市基盤部	1			5	16	9	
	会計課		1		1	2		
計	11	3	1	70	173	62		
市立豊中病院 (注3)		1			3	8		821
上下水道局		2		2	12	35	5	255
消防	消防局	1			5	18		411
	消防署				4	30		
	計	1			9	48		
行政委員会	教育委員会事務局	1	1		11	24	16	268
	選挙管理委員会事務局				1			8
	公平委員会事務局							
	監査委員事務局				1			5
	農業委員会事務局							
計	1	1		13	24	16	281	
市議会事務局		1			2			14
合計		17	4	3	109	288	83	3,575

\*「部」・「課」・「係」の数には、施設を含まない。

\*職員定数には、再任用短時間勤務職員・任期付短時間勤務職員を除く。

(注1) 会計管理者を含む。

(注2) 中部地域連携センター等、課相当の組織を含む。

(注3) 市立豊中病院の「部」・「課」・「係」の数については、医療部門を除く。



市長

副市長

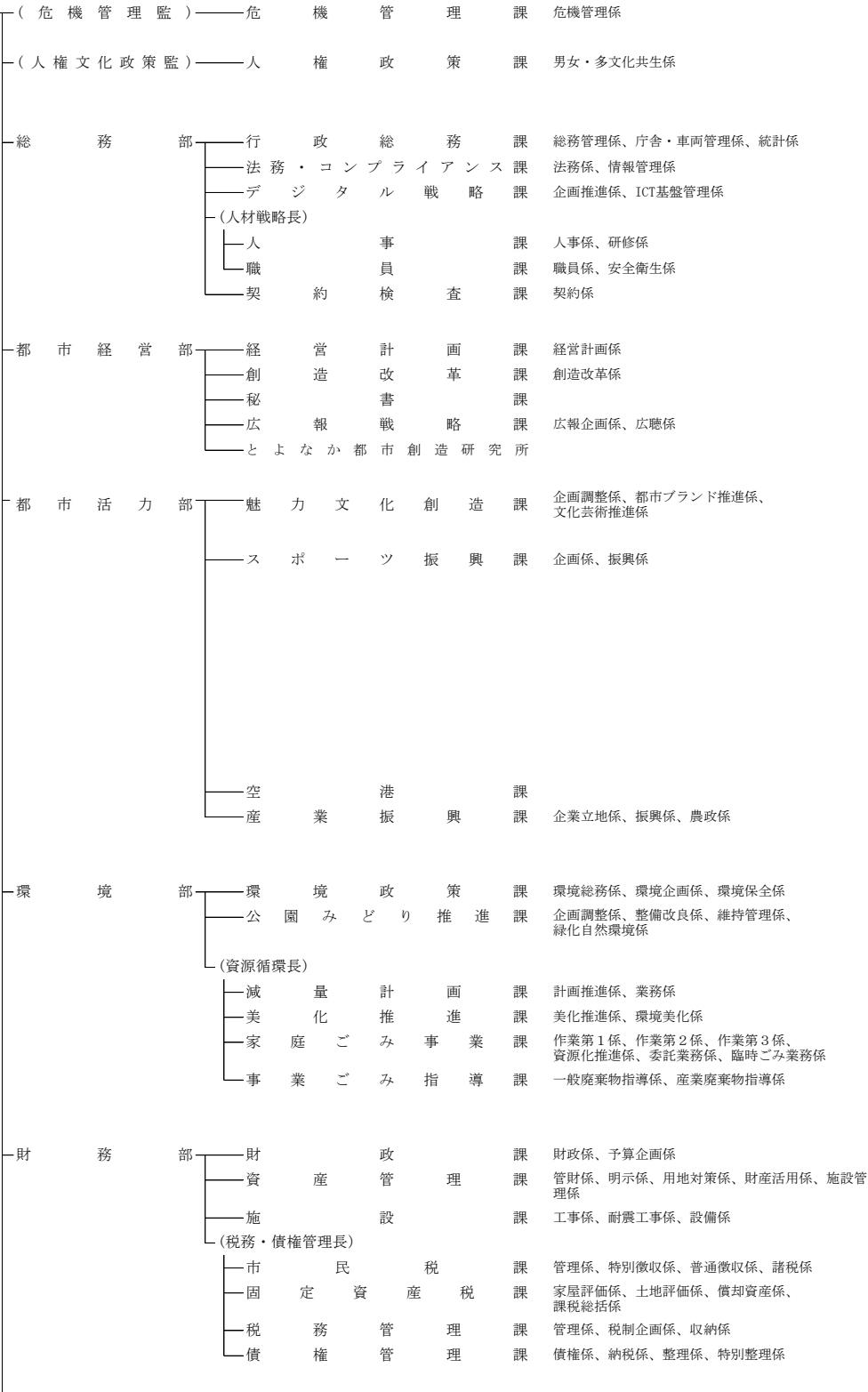

(令和5年3月31日現在)  
所管施設等

とよなか男女共同参画推進センターすてっぷ、  
人権平和センター  
とよなか国際交流センター

注1 組織機構中の「PT」は、プロジェクト・チームを表します。

第2 市条例及び規則により設置することとされている所管施設等を掲載(公園及び公園施設等を除く)

注3 下線のある施設は指定管理者制度を導入しているもの

注4 「( )」内の施設は、複数の組織に所属する施設

文化芸術センター、ローズ文化ホール、  
伝統芸術館、市民ギャラリー  
体育館4館(豊島、柴原、庄内、千里)、  
武道館ひびき、高川スポーツルーム、  
温水プール2か所(二ノ切、豊島)  
野球場4か所(大門公園、豊島公園、千里北町公園、  
ふれあい緑地少年)、  
庭球場5か所(豊島公園、千里東町公園、野畑、  
ふれあい緑地、グリーンスポーツセンター)、  
球技場3か所(二ノ切少年、  
グリーンスポーツセンター、ふれあい緑地)

環境交流センター  
花とみどりの相談所

市民協働部	コミュニティ政策課	市民総務係、地域担当係、市民活動係	市民公益活動支援センター
	くらし支援課	管理調整係、就労支援係、消費生活係	生活情報センターくらしかん、労働会館
	市民課	企画調整係、戸籍係、市民窓口係	パスポートセンター
	庄内出張所		
	新千里出張所		
	中部地域連携センター		(中央公民館)
	南部地域連携センター		庄内コラボセンター(庄内公民館、庄内図書館、庄内保健センター、子育て支援センターほっぺ南部分室、庄内出張所)
福祉部	北部地域連携センター		(螢池公民館、螢池図書館)
	千里地域連携センター		千里文化センター、(千里公民館、千里図書館、千里保健センター、新千里出張所)
	地域共生課	福祉総務係、地域共生推進係	地域共生センター、火葬場
	福祉指導監査課	高齢事業者係、障害事業者係、法人指導係	
	福祉事務所(福祉事務所分室)	北中部第1係、北中部第2係、北中部第3係、南部第1係、南部第2係、南部第3係、施設係、適正化推進係、面接係、企画・経理係、自立支援係、医療介護係	
健康医療部	障害福祉課	企画係、給付支援係、相談支援係、事業所係	障害福祉センターひまわり
	長寿社会政策課	計画推進係、事業所指定係	養護老人ホーム永壽園とよなか
健康医療部	長寿安心課	介護予防係、介護認定係、相談安心係、地域支援係	
	健康政策課	健康総務係、健康戦略係、医薬安全係	
	コロナ健康支援課	コロナ健康支援係	
	衛生管理課	食品衛生係、生活衛生係、検査係	
	保健予防課	精神保健係、感染症予防係、難病支援係、事業推進係	
	[ワクチン接種対策チーム(PT)]		
	母子保健課(保険長)	千里母子保健係、庄内母子保健係、中部母子保健係	保健センター(中部、庄内、千里)
子ども未来部	保険給付課	企画係、審査係、給付係	
	保険資格課	保険加入係、国民年金係	
	保険収納課	滞納整理係、納付推進係	
子ども未来部	子ども政策課	企画調整係、認可指定係	
	[子育て安心PT]		
	子ども相談課	子ども家庭相談係、発達支援係、地域子育て支援係	子育て支援センター、児童発達支援センター
	[児童相談所開設準備チーム(PT)] [はぐくみセンター開設準備チーム(PT)]		
	子ども事業課	運営管理係、事業所係	こども園25園
都市計画推進部	子育て給付課	入所入園係、家庭給付係	母子父子福祉センター
	住宅課	総務企画係、住宅管理係	
	都市計画課	都市計画係、地区まちづくり係、景観形成係	
	都市整備課	南部整備係、中部整備係、北部整備係	
	開発審査課	開発審査係、開発検査係	
	建築審査課	管理係、建築審査係、建築指導係、設備係	
	建築安全課		
都市基盤部	中高層建築調整課		
	交通政策課	総務係、交通企画係、交通安全係	
	基盤整備課	計画係、工事係、長寿寿命化推進係	
	基盤管理課	管理係、占用係、指導係	
	基盤保全課	安全施設係、保全係、設備係	
維持修繕課	調査係、維持係、修繕係、鳥獣・昆虫対策係		

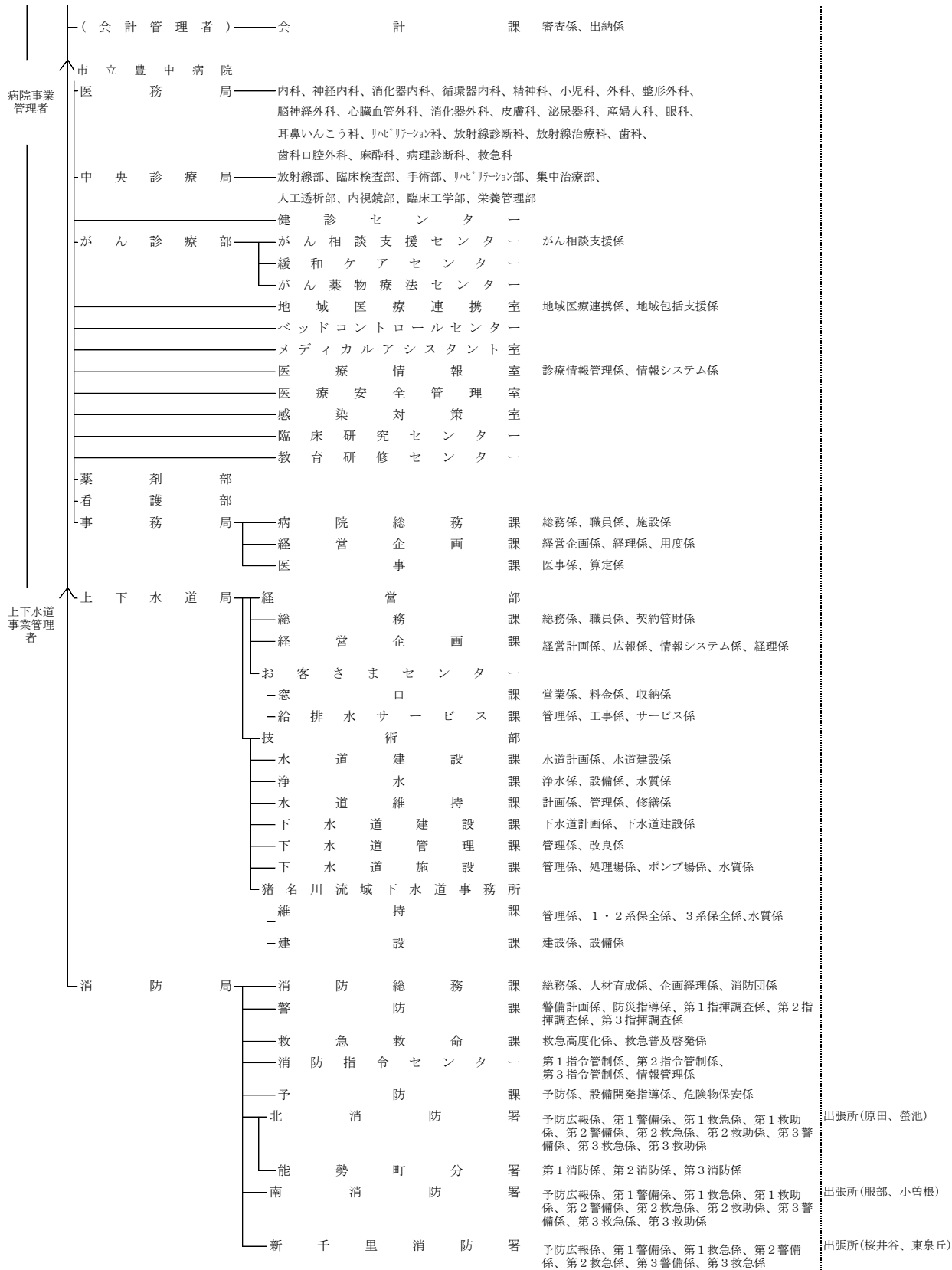

教育委員会

教育長

事務局

( 事務局長 )

- 教育総務課 総務係、企画経理係
- 学校施設管理課 管理係、調整係
- 学務保健課 学務保健係
- 社会教育課 社会教育係、文化財保護係
- 読書振興課 企画調整係、情報サービス係、図書館連携係
- 学校給食課 管理係、運営係
- 教職員課 教職員係
- [ 学校運営改革 P T ]
- 学校教育課 教育課程係、計画係、人権教育係
- 児童生徒課 生徒指導係、教育相談係、支援教育係、創造活動係
- 学び育ち支援課 企画係、運営係

青少年交流文化館いぶき、青少年自然の家、  
郷土資料館、螢池青少年運動広場、  
公民館4館（中央、螢池、庄内、千里）、  
コミュニティプラザ\*2か所（中豊島、大池）  
図書館9館（岡町、庄内、千里、野畑、  
東豊中、庄内幸町、服部、高川、螢池）  
給食センター（原田南、走井）  
教育センター

小学校41校 中学校17校

選挙管理委員会

事務局

公平委員会

( 事務局 )

監査委員

事務局

農業委員会

( 事務局 )

固定資産評価審査委員会

市議会

事務局

総務課  
議事課

# 危機管理課

## □組織構成と主な業務内容

課名	主な業務内容	収録事項
危機管理課	危機事態時における連絡調整等に関すること。危機管理対応方針に係る企画、立案及び調整。防災会議、国民保護協議会。危機管理に係る関係機関との連絡調整。	(危機管理係) 1 被災地復興支援 2 豊中市防災会議 3 訓練・研修 4 防災対策 5 豊中市国民保護協議会 6 防犯 7 新型コロナウイルス感染症対策 8 各種災害

## □令和4年度(2022年度)の主な取組み ～活動概要～

**危機管理課**

東日本大震災の被災者支援を継続するとともに、大規模災害の備えとして、備蓄物資の充実を図った。また、避難所の環境改善に向け、小中学校12施設において、簡易ベッド、簡易テント、不織布毛布の配置場所を確保した。平成29年度から運用している防災・福祉ささえあいづくり推進事業については、引き続き、事業対象者への意思確認を実施するとともに、各小学校区の民生・児童委員、校区福祉委員等避難支援等関係者に避難行動要支援者名簿の提供を行い、地域の避難支援体制の構築に係る支援を行った。

さらに、防災意識の向上を図るため、豊能地区3市2町合同防災訓練において各部局が一同に集結し図上訓練を実施、また、災害時の外国人支援等を内容とした防災市民講座の実施や、防災出前講座及びびとよなか防災アドバイザーの派遣を行うとともに、「防災の日」や「防災とボランティア週間」には市民啓発を目的とした防災パネル展等を開催することで、年間を通して防災・危機管理に関する周知を図った。

防犯事業に関しては、自治会による防犯カメラ設置に対する補助制度の継続、駅前防犯カメラの運用、見守りカメラの設置・管理運用など、地域防犯力向上のための活動や啓発を精力的に行った。また、市、警察、事業者、市民及び地域ボランティアなどの関係機関・団体が一体となり、地域に根差した積極的かつ総合的な防犯活動を実施した。

なお、令和4年度は、台風第14号の接近に伴い、風水害対策本部を設置し、災害応急対策業務を実施した。

〔 危機管理課 〕

危機管理係

1. 被災地復興支援に関する事項

(1) 東日本大震災復興支援

ア) 受入れ被災者支援

被災者総合相談窓口の継続実施 平成23年5月2日～継続中

受入れ被災者への情報提供 郵送による定期的な情報提供(月2回程度実施)

※令和5年3月31日現在の受入れ避難者数 4世帯 5名

2. 豊中市防災会議に関する事項

(1) 豊中市防災会議

委員 43名(会長:市長)

開催 0回

3. 訓練・研修に関する事項

(1) 豊能地区3市2町合同防災訓練 令和4年11月21日 参加者:68名

各市町で災害対策本部を設置し、災害対策本部会議において出された指示に対し、災害対策要員が調査や検討を行うことによって、災害時の情報の伝達や検討すべき事項を検証する図上シミュレーション訓練を実施

(2) 防災市民講座

令和5年2月12日 エトレとよなか6階とよなか国際交流センター

・講演 第1部 「大災害から身を守る!～どうする?マイ・タイムライン～」

・講演 第2部 「災害時の外国人支援 ～ご近所の外国人をどう助ける?～」

(3) 自治会等対象防災講座・訓練 開催回数:計23回 受講者・参加者合計:1,253名

(4) 防災展 簡易テントで避難所体験を開催 令和4年8月29日～8月31日 第二庁舎南側ロビー

(5) 防災パネル展 令和5年1月17日～19日 第二庁舎南側ロビー

令和5年1月16日～27日 第一庁舎1階魅力発信コーナー(TIP)

4. 防災対策に関する事項

(1) 災害協定の締結

株式会社豊中学校給食サービス 日本国民食株式会社 株式会社中西製作所 ANA スカイビルサービス株式会社 株式会社エースムービング 株式会社長大	災害時における応急対策活動の協力に関する協定
株式会社ダスキン	災害等発生時における衛生対策のためのレンタル資機材等及び役務サービスの提供に関する協定
イオンタウン株式会社	災害時における施設等の一時使用に関する協定
イオンタウン株式会社 株式会社光洋	災害時における防災活動協力に関する協定
日本BCP株式会社	災害時におけるローリー車等による燃料供給に関する協定
大阪トヨペット株式会社 トヨタモビリティ新大阪株式会社 ネットトヨタニューリー北大阪株式会社	地域防災力の向上をめざした地域社会の連携に関する基本協定

トヨタモビリティパーツ株式会社

(2) 災害用備蓄物資の整備

ア) 設置場所 市内19小学校及び豊中市中央防災倉庫ほか

イ) 品目及び備蓄数量

	毛布 (枚)	ござ (枚)	アレルギー対応 アルファ化米(食)	お粥 (食)	哺乳瓶 (個)	水 (本)	おむつ(枚)	
							乳幼児	高齢者
本年度	4,000	0	25,900	2,050	0	25,512	2,940	1,510
合計	29,314	15,300	89,400	5,050	625	102,720	10,572	5,762

	生理用品 (個)	簡易トイレ (個)	排便収納袋 (個)	多目的ルーム (個)	簡易便座 (個)	消毒液 (本)	サージカル マスク(枚)	トレットペーパー (m)
本年度	0	120	6,000	0	0	600	—	—
合計	65,286	570	57,340	180	540	1,240	532,556	219,600

	ブルーシート (枚)
本年度	300
合計	600

(3) 自主防災組織

163組織(うち、30組織が地区防災圏(小学校区単位)で自主防災活動を実施)

地区防災圏組織結成率 73.1%

(4) 地区防災圏自主防災活動支援事業 13校区実施

(5) とよなか防災アドバイザー派遣制度 派遣回数: 12回

地域における防災対策の実践活動を促進し、市民の防災力の向上を図るため、市の災害特性や災害対応を十分に理解するとともに、気象・防災等の専門的な知識を有する者を「とよなか防災アドバイザー」として地域に派遣し、防災対策に関する講義又は助言を行う。

(6) 市民啓発用冊子の増刷・修正等

ア) 豊中市総合ハザードマップ 音訳版 75枚作成

イ) 豊中市総合ハザードマップ 点訳版 60部作成

ウ) 豊中市土砂災害ハザードマップ 3,000部増刷

エ) 豊中市高潮ハザードマップ 10,000部作成

オ) 豊中市浸水ハザードマップ(差し込み分) 10,000部作成

(7) 防災・福祉ささえあいづくり推進事業

避難行動要支援者名簿対象者あてに名簿情報の平常時の外部提供に関する意思確認を行うとともに、各小学校区の民生・児童委員、校区福祉委員等避難支援等関係者に避難行動要支援者名簿の提供を行い、地域の避難支援体制の構築に係る支援を行った。また、避難行動要支援者名簿システムにより、共通基盤、介護保険及び障害福祉システムとの連携を図った。

避難行動要支援者名簿の提供

対象: 協定締結団体の代表者

実施日: 6月、12月

避難行動要支援者名簿を活用した各校区での訓練

図上訓練: 29校区

実地訓練: 14校区

5. 豊中市国民保護協議会に関する事項

(1) 豊中市国民保護協議会

委員 38名(会長: 市長)

開催 0回



## (2) 国民保護特殊標章の整備

	腕章(枚)	車両章(枚)	旗(枚)
本年度	0	0	0
合計	3,000	597	70

## 6. 防犯に関する事項

- (1) 青色回転灯によるパトロール活動への助成 0団体
- (2) 自治会に対する防犯カメラ設置補助事業 1団体 7台
- (3) 駅前防犯カメラの運用管理 33台
- (4) 見守りカメラ(防犯カメラ)の運用・管理及び設置 1,230台

## 7. 新型コロナウイルス感染症対策に関する事項

豊中市新型コロナウイルス感染症対策本部会議 開催数13回

## 8. 各種災害に関する事項

- (1) 台風第14号 風水害対策本部設置

# 人権政策課

## □組織構成と主な業務内容

課名	主な業務内容	収録事項
<p>人権政策課</p>	<p>課の総括事務。 男女共同参画に係る施策の企画、調整。 男女共同参画審議会、男女共同参画苦情処理制度。配偶者からの暴力の防止啓発及び被害者支援のための関係機関との連携。とよなか男女共同参画推進センターすてっぷの管理。(一財)とよなか男女共同参画推進財団との連絡調整。 多文化共生施策の企画、調整。とよなか国際交流センターの管理。(公財)とよなか国際交流協会との連絡調整。 非核平和都市宣言の事業に係る企画、連絡調整。 人権文化のまちづくりの推進に係る総合企画、調整。人権文化のまちづくりをすすめる協議会、同和問題解決推進協議会。人権擁護都市宣言の事業に係る企画、連絡調整。人権問題に係る調査研究。人権啓発事業の推進。人権擁護委員。関係各課等との人権問題に関する連絡調整。関係団体及び関係行政機関との連絡調整。相談及び人権平和啓発事業。こどもの学び・居場所事業。こども多世代ふれあい事業。地域交流事業他。豊中市立人権平和センター業務委託事業者選定評価委員会。 人権平和センター豊中、人権平和センター螢池の使用承認および管理運営。</p>	<p>(男女・多文化共生係)</p> <ol style="list-style-type: none"> <li>1 男女共同参画の推進</li> <li>2 男女共同参画審議会</li> <li>3 男女共同参画苦情処理制度</li> <li>4 DV 防止啓発及び被害者支援のための連携</li> <li>5 啓発事業</li> <li>6 とよなか男女共同参画推進センターすてっぷ</li> <li>7 とよなか男女共同参画推進センターすてっぷ改修事業</li> <li>8 多文化共生施策の推進</li> <li>9 とよなか国際交流センター</li> <li>10 とよなか国際交流センター改修事業</li> </ol> <p>(人権平和センター)</p> <ol style="list-style-type: none"> <li>1 非核平和都市宣言普及啓発事業</li> <li>2 憲法記念事業</li> <li>3 人権文化のまちづくりをすすめる協議会</li> <li>4 同和問題解決推進協議会</li> <li>5 人権行政推進本部</li> <li>6 人権擁護都市宣言普及啓発</li> <li>7 世界人権宣言普及啓発</li> <li>8 人権擁護委員</li> <li>9 その他の啓発事業</li> <li>10 相談及び人権平和啓発事業</li> <li>11 こどもの学び・居場所事業</li> <li>12 こども多世代ふれあい事業</li> <li>13 地域交流事業</li> <li>14 豊中市立人権平和センター業務委託事業者選定評価委員会</li> <li>15 人権平和センター施設利用</li> <li>16 人権平和センター螢池改修事業</li> </ol>

## □令和4年度(2022年度)の主な取組み ～活動概要～

**人権政策課**

男女共同参画の推進については、女性活躍推進及びDV対策を含めた「第3次豊中市男女共同参画計画」に基づき男女共同参画施策を効果的、効率的に推進した。また女性の活躍をさらに推進するため、事業所経営者・管理職、女性社員向けの各セミナー、事業アドバイザーの派遣を実施し、女性活躍につながる経営の視点や女性社員のキャリアデザインの検討、各事業所の職場風土の改善に向けた取組みにつなげた。DV防止啓発及び被害者支援のための連携については、DV被害者を迅速かつ安全に支援・保護するため「豊中市配偶者暴力相談支援センター」の周知を行った。啓発事業については、市立小・中学校、義務教育学校に通う児童・生徒向けに、ジェンダー平等に関する電子教材「With you」を制作した。

とよなか男女共同参画推進センターすてっぷでは、男女共同参画推進のための情報収集・加工及び提供事業、相談事業、講座等の開催及び啓発事業などを行った。昨年度に引き続き、空調設備の改修工事を実施し、11月に完了した。

多文化共生施策の推進については、指針改訂の基礎資料とするため、多文化共生に関する市民アンケート調査を行った。また、学識経験者をはじめ、地域で多文化共生に取り組む関係機関や団体、行政等とのネットワーク会議を新たに設置した。昨年度に引き続き、新型コロナウイルスワクチン接種の外国人支援業務は、多言語による情報発信や接種予約の支援、接種当日の多言語対応を行った。

とよなか国際交流センターでは、国際交流に関する情報の収集及び提供事業、国際交流活動への住民の参加促進事業、国際理解推進事業、在住外国人に対する相談・支援事業などを行った。昨年度に引き続き、空調設備の改修工事を実施し、11月に完了した。

人権平和センターでは、日本非核宣言自治体協議会の監事市として同協議会の会計監査を実施し、総会及び役員会に出席した。また、平和展示室の運営のほか、8月の平和月間を中心に開催される市及び教育委員会主催の非核・平和関連事業の情報収集及び広報・周知を行うとともに、アニメ上映会や講演会を開催した。さらに、空襲体験等の映像資料を作成したほか、地域の空襲被害を伝える説明板を設置し、除幕式を開催した。

人権文化のまちづくりをすすめる協議会では、人権行政及び多文化共生施策の推進について審議を行った。同問題解決推進協議会では、同和行政・同和教育の取組みについて審議を行った。また、人権啓発パネルの展示や講演会を通して人権啓発事業を実施するとともに、人権啓発パネルを追加制作した。豊中市立人権平和センター業務委託事業者選定評価委員会では、委託事業者の選定を行った。人権平和センター螢池の空調設備更新工事の設計を完了した。

## 〔 人 権 政 策 課 〕

## 男女・多文化共生係

1. 男女共同参画の推進に関する事項
  - (1) 令和3年度 男女共同参画計画年次報告書の作成
  - (2) 男女共同参画推進連絡会議 2回開催
  - (3) 男女共同参画推進連絡会議実務担当者会議 2回開催
2. 男女共同参画審議会に関する事項
  - (1) 審議会(委員15人) 2回開催
3. 男女共同参画苦情処理制度に関する事項
  - (1) 男女共同参画苦情処理委員会 1回開催
  - (2) 男女共同参画苦情処理相談窓口業務
    - ①相談件数 5件
    - ②申出の受理 1件
  - (3) 男女共同参画訴訟資金貸付 0件
4. DV防止啓発及び被害者支援のための連携に関する事項
  - (1) 配偶者暴力相談支援センター 相談件数 690件
  - (2) DV防止ネットワーク会議 1回開催
  - (3) DV防止ネットワーク実務担当者会議 0回開催
5. 啓発事業に関する事項
  - (1) 男女平等教育啓発教材「To you」 市内小・中学校全校へ配布
  - (2) ジェンダー平等教育啓発電子教材「With you」を制作
  - (3) 男女共同参画に関わる研修講師職員派遣 延べ10回
  - (4) 11月12日～25日「女性に対する暴力をなくす運動(内閣府等主唱)」啓発活動の一環として、市立文化芸術センター パープルライトアップ実施等
  - (5) 豊中市女性の活躍促進支援事業の実施
    - ・経営者・管理職連続セミナー 4回開催
    - ・女性社員連続セミナー 4回開催
    - ・事業者へのアドバイザー派遣 6事業者
6. とよなか男女共同参画推進センターすてっぷに関する事項
 

○とよなか男女共同参画推進センターすてっぷ指定管理者：一般財団法人とよなか男女共同参画推進財団

○施設利用状況(令和4年4月～令和5年3月)

区 分	件 数 (件)	人 数 (人)
セミナー室1A	197	1,323
セミナー室1B	198	1,148
セミナー室1C	200	1,046
セミナー室2A	205	1,049
セミナー室2B	175	797
視聴覚室	199	1,697
すてっぷホール	182	4,170
楽屋1	61	322
楽屋2	45	92

合 計	1,462	11,644
-----	-------	--------

※令和4年(2022年)4月～令和4年(2022年)11月は、空調改修工事のため貸室を停止

(1)男女共同参画の推進に関する情報の収集・加工及び提供事業

①情報の収集・提供

- ・図書・資料の収蔵数 23,051点
- ・情報ライブラリーの利用状況

情報ライブラリー	来室者数	58,051人
	貸出総数	22,631件
	情報相談件数	76件

※ライブラリーは空調改修工事のため一時休室、スペースおよび提供資料縮小にて運営

- ・保育つきライブラリー 3回実施 保護者参加人数延べ11人

②情報の加工・発信

- ・ホームページ 216,190件(月平均アクセス数)
- ・男女共同参画ハンドブック『STEP by STEP』Vol.2 4,000部 1回発行
- ・展示パネルの制作 計2点
- ・パネル・ポスター貸出 1件
- ・ハローワークのインターネット求人サービスの提供 利用人数115人

(2)性別に起因する人権の侵害及び悩みに関する相談事業

①相談事業

相談種別		件数	内 訳		
常設相談	女性の生き方 総合相談	1,905	電話相談	(電話) 1,027	
			働く女性電話相談	(電話) 231	
			ガールズ相談	(電話) 34	
			カウンセリング	(面接) 613	
	専門相談	71	法律相談	(面接) 44	
			離婚にまつわるお金の相談	(面接) 19	
			からだど心と性の相談	8	(電話) 3
					(面接) 5
	労働・就労相談	31	労働相談	13	(電話) 5
					(面接) 8
しごと準備相談	48	(面接) 18			
		男性のための相談	電話相談	(電話) 48	
事務局相談	相談及び ケースコーディネート	63	事前相談	43	(電話) 33
					(面接) 10
			連絡調整・コーディネート	(電話) 20	
				(面接)	
合 計		2,118			

②特設相談事業

- ・グループ相談会 4回開催(2テーマ)

③相談体制の強化

- ・相談員スーパーバイズ研修 2回開催

(3)男女共同参画社会の実現をめざす市民活動の支援及び交流の場の提供事業

①市民活動支援

- ・すてっぷ男女共同参画推進事業助成金事業 6事業
- ・協賛・後援・協力事業 1事業

②市民活動のネットワーク形成・交流 4事業

(4)男女共同参画の推進のための講座等の開催及び啓発事業

①市民と協働した企画の推進	1事業	参加者	234人
②男女共同参画に関する学習	8事業	参加者	278人
③女性の技術・資格習得支援	2事業	参加者	28人
④女性の自立支援	2事業	参加者	35人
⑤文化の創造表現	9事業	参加者	279人
⑥心とからだ・性の健康関連	2事業	参加者	116人
⑦女性活躍の推進	3事業	参加者	232人
⑧アウトリーチ(地域啓発)	26件	対象者	1,936人

(5)男女共同参画の推進に関する調査及び研究事業

・男女共同参画統計についての調査研究 1事業

7. とよなか男女共同参画推進センターすてっぷ改修事業に関する事項

調光設備及び空調設備の更新工事 令和4年(2022年)4月1日～令和4年(2022年)11月30日

8. 多文化共生施策の推進に関する事項

(1) 多文化共生施策推進事業

第9期外国人市民会議(委員8人)

会議 3回開催

外国人向け市政案内・相談窓口

案内・相談・翻訳件数 2,697件

(2) 多言語情報の提供

とよなか生活ガイドブックの改訂

(3) 多文化共生施策推進連絡会議

1回開催(書面による開催)

(4) 豊中市多文化共生に関するアンケート調査

対象 ①外国人市民 18歳以上 1,950人

②日本人市民 18歳以上 995人

有効回答数 ①501人 有効回答率 25.7%

②302人 有効回答率 30.4%

(5) 新型コロナウイルスワクチン接種の外国人市民支援事業

多言語による予約受付、情報発信、会場での接種者多言語対応等(日本語、英語、中国語、韓国・朝鮮語、ベトナム語、ネパール語、スペイン語、フィリピン語、インドネシア語、タイ語)

外国人接種者数 41人

9. とよなか国際交流センターに関する事項

○とよなか国際交流センター指定管理者:公益財団法人とよなか国際交流協会

○施設利用状況(令和4年4月～令和5年3月)

区 分	件 数(件)	人 数(人)
料理室	187	1,591
和室	136	395
プレイルーム 1	103	613
プレイルーム 2A	74	215
プレイルーム 2B	67	186
会議室 1	500	3,421
会議室 2A	315	2,198

会議室 2B	138	1,657
会議室 2C	142	1,221
会議室 3	388	2,431
会議室 4	334	2,981
会議室 5	133	664
音楽・健康づくりルーム	283	2,565
ギャラリー 1	798	
ギャラリー 2	798	
合計	4,396	20,138

※令和4年4月～令和4年11月は、空調改修工事のため貸室を停止

○とよなか国際交流センター事業に関する業務

(1) 国際交流に関する情報の収集及び提供事業

- ①「こくりゅうだより」の発行(毎月) 12回発行
- ②外国人向け多言語広報「とよなかしからのおしらせ」(毎月) 12回発行
- ③多言語メールニュース 12回配信
- ④新聞・雑誌(英語、中国語、スペイン語ほか)、図書、視聴覚教材、民族楽器、民族衣装の閲覧及び貸出

図書類貸出件数	70件
楽器・衣装・教材貸出等件数	36件
情報交換ボード利用件数	5件

⑤公益財団法人とよなか国際交流協会ホームページ

訪問者数	25,693人
------	---------

(2) 国際交流活動への住民の参加促進事業

- ①国際交流フェスタ 参加者数3,900人
- ②留学生ホストファミリー事業

世話人会定例会	9回開催
---------	------

③にほんご活動事業

日本語教室

もっともつつかえるにほんご・千里にほんご、とよなかにほんご・木ひる、とよなかにほんご・金あさ、にちようがちやがちやだん、オンラインにほんご、南部日本語	303回開催、8,127人参加
親子参加型日本語教室おやこでにほんご	95回開催、935人参加

④多文化共生のネットワーク会議

多文化まなびあいネット	2回開催
-------------	------

(3) 国際理解推進事業

国際理解・ボランティア養成講座の開催

世界を食べよう おいしい話編	2回開催、23人参加
国流シネマカフェ/とよなかシネコン	3回開催、143人参加
日本語ボランティア養成講座	2回開催、161人参加
哲学カフェ in とよなか国際交流センター	1回開催、5人参加
おまつり地球一周クラブ	8回開催、130人参加
韓国・朝鮮のことばとあそびのつどい	9回開催、230人参加
ハギハッキョ(夏期学校)	1回開催、13人参加

(4) 在住外国人に対する支援事業

- ①多文化子ども保育にここ 56回開催、239人参加
- ②子ども母語教室

中国語	21 回開催、81 人参加
スペイン語	21 回開催、71 人参加

③学習支援・サンプレイス

子ども学習補助事業「サンプレイス」	41 開催、453 人参加
-------------------	---------------

④コミュニティ活動

フィリピン人中高年の居場所づくり	6 回開催、114 人参加
------------------	---------------

(5) 在住外国人に対する相談事業

①総合相談窓口の設置

相談 2,456 件

生活相談	毎週月～土曜日 11:00～16:00
外国人女性専用電話相談	

②外国人のための多言語セミナー／一日相談会／交流事業 7 回開催 69 人参加

10. とよなか国際交流センター改修事業に関する事項

調光設備及び空調設備の更新工事 令和4年(2022年)4月1日～令和4年(2022年)11月30日



人 権 平 和 セ ン タ ー
-----------------

1. 非核平和都市宣言普及啓発事業に関する事項
  - ・日本非核宣言自治体協議会活動参加
    - 会計監査実施(4月22日)
    - 第39回総会(5月23日)
    - 令和4年度役員会(5月23日、2月(書面))
    - 令和4年度研修会(5月23日・24日)
  - ・平和首長会議活動参加
    - 第10回総会(10月19日・20日)
    - 市ホームページに紹介情報を掲載
  
2. 憲法記念事業に関する事項
  - 憲法記念市民のつどい 11月24日 参加者数:160人
  
3. 人権文化のまちづくりをすすめる協議会に関する事項
 

協議会(委員12人)	2回開催
------------	------
  
4. 同和問題解決推進協議会に関する事項
 

協議会(委員10人)	3回開催
------------	------
  
5. 人権行政推進本部に関する事項
  - ・職員向け部落差別事象発生時の対応マニュアル作成
 

推進本部会議	1回開催
同和行政推進連絡会議	1回開催
人権啓発推進部会	1回開催
  
6. 人権擁護都市宣言普及啓発に関する事項
  - (1) 人権月間事業 広報・周知活動
    - ・市及び教育委員会等主催事業(28事業)案内のリーフレットを発行
    - ・ポケットティッシュを関係各所や市役所等の窓口やイベント等にて配布
  - (2) 環境部の収集車に車体マグネット掲出 11月25日～12月12日
  - (3) 横断幕掲出 11月11日～12月12日 第一庁舎
  
7. 世界人権宣言普及啓発に関する事項
  - 行政と市民団体の協働による人権啓発活動(共催)
  - (1) 講演会の開催
    - ・世界人権宣言豊中連絡会議総会記念講演会 6月9日 参加者数:32人
    - ・世界人権宣言74周年記念豊中集会 12月8日 参加者数:28人
  - (2) パネル展の開催 世界人権宣言パネル展
    - 4月28日～5月11日 第二庁舎ロビー
    - 11月21日～11月25日 第二庁舎ロビー
  - (3) 憲法週間・人権週間ポスターの掲出 (5月・11月)
  
8. 人権擁護委員に関する事項
  - (1) 人権相談
    - 実施日:毎月第1・3木曜日
    - 実施場所:第二庁舎1階 広報戦略課、人権平和センター螢池
    - 相談件数:合計3件(憲法週間、人権擁護委員の日、人権週間各特設人権相談を含む)
  - (2) 委員推薦の市議会への諮問について
    - 6月議会3人、12月議会3人

## 9. その他の啓発事業に関する事項

- (1) 人権問題事業者学習会 講演会の開催  
8月19日 参加者数：195人(会場23人、当日WEB68人、録画配信104人)
- (2) 人権パネル展  
4月28日～5月11日 第二庁舎ロビー  
11月21日～11月25日 第二庁舎ロビー  
11月23日 中央公民館  
12月8日～1月31日 人権平和センター豊中平和展示室  
2月27日～3月5日 人権平和センター豊中平和展示室
- (3) ひゅうまんプラザ(実行委員会形式による開催)  
講演会 2月16日 参加者数：97人(会場68人、録画配信29人)
- (4) 新型コロナウイルス感染症に関する人権啓発  
・ホームページによる啓発 随時  
・啓発ポスター作成 1回
- (5) 人権啓発パネルの追加制作 2枚
- (6) 職員向け同和問題研修教材作成(11月)
- (7) その他の事項  
・研修講師職員派遣 17回

## 10. 相談及び人権平和啓発事業に関する事項

- (1) 非核平和事業
- ①非核平和都市宣言広報・周知活動  
・玉井町地域での空襲被害を伝える説明板設置 6月7日除幕式開催  
・非核平和都市宣言啓発メモ帳作成
- ②平和月間事業広報・周知活動  
・市及び教育委員会主催事業(17事業)案内リーフレット発行  
・横断幕掲出 7月30日～9月1日 第一庁舎  
8月10日～8月31日 きたしん豊中広場(豊中駅前人工広場)  
・図書館レシートへの啓発文掲載  
・「広報とよなか8月号」に平和事業とともに非核平和都市宣言の周知のための記事を掲載  
・とよなかピース・アニメ上映会 4回  
・平和月間事業講演会 8月18日 参加者数：16人  
・パネル展の開催 8月4日～8月31日 人権平和センター豊中平和展示室  
・平和関連事業実務担当者会議 2回開催
- ③平和展示室企画展 11回
- ④戦争体験等映像化事業 7組・8人
- ⑤平和展示室ボランティア「語り継ぐ会」  
・全体会 7回  
・部会 12回  
・現地研修会 1回  
・平和展示室案内 3回
- ⑥大阪大学大学院人文学研究科日本学研究室との「地域における平和啓発事業」に関する覚書に基づく事業  
・勉強会 9回  
・兄弟都市沖縄市交流事業(WEB) 2月18日 参加者数：21人
- ⑦平和教材の貸出し 13団体
- ⑧戦時中資料の寄贈受付 8人
- ⑨市ホームページでの平和に関する動画の配信
- (2) 人権平和啓発事業 <生涯学習>
- ①啓発講座 12回、437人
- ②啓発パネル展 9回、2,011人
- ③情報紙の発行 2回(6月・11月)、10,000部

④平和展示室フロア見学者 2,581人

⑤地域交流 81回、1,015人

(3) 相談事業

相談種別	実施日	開催場所	延べ件数(件)
人権相談	毎週月・水・金	人権平和センター豊中	54
生活相談	毎週火・木・土	人権平和センター豊中	129
合 計			183

(4) 支援方策検討会 11月14日 20団体

1.1. こどもの学び・居場所事業に関する事項

(1) 学びの場づくり事業

対象	教科	回数(回)	延べ人数(人)
小学3・4年生	国語・算数	20	267
小学5・6年生	国語・算数	23	277
小学5・6年生	英語	22	308
中学生	数学・英語	35	264
合 計		100	1,116

(2) 見守り・寄り添い活動の場づくり事業 291回、2,872人

1.2. こども多世代ふれあい事業に関する事項

(1) 学習クラブ事業

対象	回数(回)	延べ人数(人)
小学生	46	311
中高生	106	178
合 計	152	489

(2) 交流・体験学習事業

①交流活動 285回、3,305人

②体験学習

活動名	回数(回)	延べ人数(人)
書道クラブ	9	73
スポーツクラブ	12	207
太鼓クラブ	49	430
合 計	70	710

③English 49回、442人

(3) 多世代ふれあい事業 119回、1,145人

1.3. 地域交流事業に関する事項

(1) 第20回“ひと・まち・であい”夏まつり 新型コロナウイルス感染拡大防止のため中止

(2) 第20回“ひと・まち・であい”人権文化のまちづくりフェスタ 2月27日～3月5日

(3) サークル連絡会代表者会議 4回

1.4. 豊中市立人権平和センター業務委託事業者選定評価委員会に関する事項

委員会(委員4人) 3回開催

## 15. 人権平和センター施設利用に関する事項

施設名	回数(回)	延べ人数(人)
人権平和センター豊中	1,685	20,852
人権平和センター豊中老人憩の家	675	12,660
人権平和センター螢池	1,361	15,667
合計	3,721	49,179

## 16. 人権平和センター螢池改修事業に関する事項

空調設備更新工事の設計委託の実施

# 総務部

## □組織構成と主な業務内容

課名	主な業務内容	収録事項
行政総務課	部の総括事務、部長会・総務担当課長会、公印の管守、文書の收受発送、障害者の就労支援、行政文書と歴史的文化的文書の管理。組織管理、事務管理、包括外部監査、内部統制制度の実施。庁舎の管理。自動車の管理及び運行。自動車保険。各種統計調査。	<b>(総務管理係)</b> 1 郵便印刷室の利用状況 2 公印の管守 3 障害者就労支援 4 総務業務の支援 5 文書管理 6 歴史的文化的文書の活用 7 刊行物の発行 8 新修豊中市史 9 包括外部監査制度 10 内部統制制度の実施 11 組織管理に係る総合企画及び調整 <b>(庁舎・車両管理係)</b> 1 庁舎管理の委託 2 集中管理車両の車種別台数 3 自動車の損害賠償責任保険及び損害共済 4 保険金等収入 5 市有車両車種別台数 <b>(統計係)</b> 1 統計調査 2 調査員確保対策事業 3 刊行物の発行
法務・コンプライアンス課	条例の制定改廃。規則等の審査。例規集の編さん整理。法務主任に関すること。豊中市行政不服審査会に関すること。公益通報の処理。職員の公正な職務執行の確保。暴力団の排除に関すること。情報公開、個人情報保護。市政情報コーナー。	<b>(法務係)</b> 1 各種令達 2 法務主任 3 暴力団の排除 <b>(情報管理係)</b> 1 豊中市行政不服審査会 2 コンプライアンス 3 豊中市情報公開・個人情報保護運営委員会 4 豊中市情報公開・個人情報保護審査会 5 情報公開制度及び個人情報保護制度の運用
デジタル戦略課	デジタル化施策の推進に係る総合企画及び調整並びに基本的事項の調査研究。電子計算機等の導入等に係る調整、指導。情報システムに係る開発及び維持管理。電算関連設備の運用。情報システムに係るセキュリティ対策。ネットワークの管理、調整。エキスタとよなかの運営。豊中市情報化計画策定評価委員会に関すること。情報セキュリティの総括。マイナンバー制度、自治体システム標準化に係る調整。	<b>(企画推進係)</b> 1 庁内情報システム 2 地域情報システム 3 エキスタとよなかを活用した地域情報化の推進 4 デジタル化施策の推進 5 豊中市情報化計画策定評価委員会 <b>(ICT基盤管理係)</b> 1 住民情報システム導入・開発及び維持管理 2 自治体システム標準化 3 仮想化基盤へのサーバー統合 4 庁内情報セキュリティ(豊中版ISMS)
人事課	職員の任免、分限、賞罰、服務。職員の定数管理。豊中市特別職報酬等審議会に関すること。職員研修の総合企画及び調査研究、実施。	<b>(人事係)</b> 1 主な任免 2 職員数 3 採用試験 <b>(研修係)</b> 1 職員研修
職員課	職員の諸給与の支給手続、労務管理、福利厚生、労働安全衛生。	<b>(職員係)</b> 1 基本給与 2 退職手当 <b>(安全衛生係)</b> 1 大阪府市町村職員共済組合年金請求状況 2 大阪府市町村職員共済組合貸付申込状況 3 大阪府市町村職員共済組合給付請求状況 4 職員の福利厚生

		5 公務災害補償 6 職員の健康管理 7 医務室の利用
契約検査課	物品購入、印刷発注等の契約。物品の検収。庁舎その他の施設(小中を除く)の警備(機械警備を除く)・清掃等の施設管理契約。複写機及びファクシミリの借入契約。工事請負契約。工事に係る設計業務等の委託契約。工事の検査。	(契約係) 1 物品購入契約及び業務委託契約等 2 工事等の契約 3 電子入札システム 4 電子契約 (検査担当) 1 工事の検査

## □令和4年度(2022年度)の主な取組み ～活動概要～

### 行政総務課

包括外部監査については、「豊中市強靱化地域計画に関する施策に係る財務事務の執行について」をテーマに実施し、監査結果を議会へ報告するとともに、過年度の監査結果に対する措置状況を取りまとめ、公表した。

地方自治法に基づく内部統制制度を実施し、組織目的の達成を阻害する事務上の要因をリスクとして識別・評価し、対応策を講じることで事務の適正な執行を確保した。

歴史的文化的文書の保存及び利用については、豊中市歴史的文化的文書の保存及び利用等に関する規則に基づき、文書の利用及びマイクロフィルム化、目録の整備等を実施した。

文書管理については、行政文書等の管理についての重要事項について調査審議するため行政文書等審議会を新設し、諮問を行った。

市が雇用する障害者の就労支援については、引き続き、障害者についての理解を深めるための啓発紙発行を行い、研修を実施した。また、新たに配属された知的障害者チャレンジ雇用による職員の支援を行った。

組織管理に係る総合企画及び調整については、年度当初に学校教育に関する事務を総合的な観点から総括・調整するため「教育監」を「教育政策監」に改めた。また、新型コロナとの共生に向けての健康支援を行うため「コロナ健康支援課」を、児童・生徒の学び環境支援のため「学務保健課」を設置した。さらに、児童相談所の開設に向けた準備のため「児童相談所開設準備チーム」を設置した。年度途中には、本市における「暮らしやすさ」を高めるため「暮らしやすさ向上プロジェクト」を実施し、また、すべての妊産婦、子ども、子育て世帯等への包括的な支援を行う組織の開設に向けて「はぐくみセンター開設準備チーム」を設置した。

庁舎管理については、「第一庁舎及び議会棟トイレ内装改修工事」、「議会棟議場内装改修工事」、「第一庁舎、第二庁舎及び議会棟排水ポンプ設備改修工事」、「第一庁舎地下通用口段差解消機設置工事」、「第二庁舎エレベーター改修工事設計委託」を行った。

車両管理については、適正な維持・運行管理を行うとともに、事故防止の観点から基礎的な実技講習を行った。

統計調査業務では、統計法に基づく「令和4年就業構造基本調査」、「令和5年住宅・土地統計調査 単位区設定」を実施した。また、「第61回豊中市統計書 令和4年版(2022年版)」を刊行した。

### 法務・コンプライアンス課

職員の法務能力の向上を図るため、政策法務研修及び外部講師による研修を実施した。

豊中市暴力団排除条例に基づき、市の事務事業から暴力団の排除を図るため、暴力団等の該当の有無に係る警察への照会を実施した。

庁内全部署において不当要求防止責任者を選任するとともに、窓口担当職員等を対象とした不当要求対応研修を実施した。

情報公開制度や個人情報保護制度に基づいて、行政文書や自己情報の開示等を実施した。

### デジタル戦略課

『とよなかデジタル・ガバメント戦略(2020年9月策定)』に基づくデジタル・ガバメント推進に係る取組みとして、手続きのオンライン化100%、市有施設への公衆無線LANの設置、公共施設案内予約システムの運用により市民サービスの利便性・快適性の向上を図った。また、AIチャットボットの試行導入、ORDENを活用した実証の実施、RPAの拡充により働き方の見直しを進めた。また、『とよなかデジタル・ガバメント戦略』の後継戦略となる『とよなかデジタル・ガバメント戦略2.0(2023年2月策定)』を策定した。

情報システムの管理運営に係る取組みとして、行政系ネットワークの無線化や庄内コラボセンターへのネットワーク・端末等の設置、引越しワンストップサービス、地方税共通納税システム機能拡充に対応するための「住民総合システム」「税総合システム」の改修を行ったほか、既存物理サーバーからの仮想サーバーへの移行拡大や税総合システムのクラウド化、自治体システム標準化への対応を進めた。また、国のセキュリティポリシーガイドラインの改定にあわせて、市の情報セキュリティポリシーを改定し、外部サービス利用実施手順及びWEB会議サービス利用実施手順を策

定したほか、職員に対する研修の全職員受講に向けた取組み強化や注意喚起、内部監査を実施して、情報セキュリティの向上を図った。

このほか、情報システム等の経費適正化や経費の削減、マイナンバー制度については、情報提供ネットワークシステムを利用した情報連携における業務所管課への運用支援、他団体との連絡調整など、関係部局間の調整を行った。

## 人事課

事務職、技術職(土木・建築・機械)、保育教諭、社会福祉職、技能職、心理職、薬剤師、管理栄養士、理学療法士、作業療法士、診療放射線技師、臨床検査技師、学芸員、身体障害者を対象とした事務職、任期付短時間勤務職員及び会計年度任用職員の採用試験を実施した。

職員研修については、人材育成基本方針に基づく人材育成実施プラン2を具体化する階層別研修や課題別研修などを実施するとともに、職場における人材育成を推進するため、職場研修の実施や外部研修機関等への職員派遣等の支援を行った。

## 職員課

職員の給与制度については、人事院勧告に伴う給与改定を行うため、一般職の職員の給与に関する条例ほか関連する規則の改正を行うとともに、産後パパ育休や子育て部分休暇など休業・休暇制度の構築等を行った。また、地方公務員法改正に伴う職員の定年引上げに対応するため、関係条例等の改正や、ワークライフバランス等の観点から、時差出勤やテレワークの推進等に取り組んだ。

労働安全衛生については、ストレスチェックをWeb回答方式へ変更し、回答から結果判定までの期間を短縮した。また、これまでに引き続き、公務(通勤)災害の未然防止、職員の健康管理事業に取り組んだ。

## 契約検査課

物品関係では、庄内コラボセンター設置に係る各種物品及び執務室フリーアドレス化に係る什器類等の購入契約を行った。労務提供型の総合評価一般競争入札については、2案件の審議を行い、事業者を選定した。

工事等の契約関係では、総合評価一般競争入札(特別簡易型)を21件実施するとともに、同入札の落札者決定基準の見直しを行った。また、建設工事における低入札価格調査制度の導入に向けて検討を行い、令和5年度から運用開始に向けて準備を進めた。工事等の検査では、直接検査及び指定検査を実施した。

その他契約事務について、電子契約サービスの運用や入札参加資格オンライン登録を開始し、押印廃止の対応なども含めてデジタル化推進の取組みを行った。



## 〔 行政総務課 〕

## 総務管理係

## 1. 郵便印刷室の利用状況に関する事項

文書の收受：467, 618件

文書の発送：4, 894, 489件

印刷機等利用枚数：4, 951, 482枚

## 2. 公印の管守に関する事項

実施状況

印影の貸出件数(のべ)	30件
調製・改刻・廃止〔市長名その他職名の印〕	調製1件、改刻0件、廃止1件
電子公印の利用担当課数〔市長名その他職名の印〕	15課

## 3. 障害者就労支援に関する事項

啓発紙(ひだまり)の発行(7月、12月)

障害者の就労についての理解と認識を深めるための研修

「精神・発達障害者しごとサポーター養成講座」(11月30日開催・35人参加)

## 4. 総務業務の支援に関する事項

支払い事務の一部一元化(コピー用紙代、コピー代、新聞代、携帯電話代、追録代、消毒物品等)

文書送達業務委託(111施設)

## 5. 文書管理に関する事項

行政文書等審議会

(1)委員の構成

役職	氏名	職業・役職等
会長	中川 幾郎	大学名誉教授
会長職務代理	松永 和浩	大学准教授
委員	相川 康子	特定非営利活動法人専務理事
委員	佐藤 将輝	IT企業社員
委員	角野 佑子	弁護士
委員	久木 治男	市民委員

(2)開催状況

第1回 デジタル技術を踏まえた行政文書等の適正な管理について

文書館に移送した永年保存文書(32,091冊)と行政資料(5,466冊)の整理

## 6. 歴史的文化的文書の活用に関する事項

歴史的文化的文書の複製(マイクロフィルム撮影、画像スキャニング、画像出力及び製本)

区分	コマ数(マイクロフィルム撮影)
古文書	5,033

## 歴史的文化的文書の複製(デジタルカメラ撮影、画像出力及び製本)

区分	コマ数(マイクロフィルム撮影)
行政文書	4,052

## 豊中市文書館「歴史講座」の開催

- ・「中世社会の展開と豊中地域」(令和5年3月4日、29人受講)

## 豊中市文書館「古文書展示」の開催

- ・「庄本村の歴史点描」(令和5年3月6日～3月17日、90人来館)

## 豊中市文書館歴史講座動画の作成(配信・貸出用)

- ①「承久の乱と庄本 発端となった椋橋荘」(DVD:54分)
- ②「中世社会の展開と豊中地域」(DVD:108分)

## 7. 刊行物の発行に関する事項

「洲到止村中井家文書1 庄屋文書」発行 令和5年3月31日 300部

## 8. 新修豊中市史に関する事項

ふるさと納税返礼品として、提供を開始。併せて各巻5,400円に価格改定(令和4年10月1日)

## 9. 包括外部監査制度に関する事項

包括外部監査人 木下 哲 公認会計士  
 監査期間 令和4年6月～令和5年2月  
 テーマ 「豊中市強韌化地域計画に関する施策に係る財務事務の執行について」  
 監査の結果 結果19件、意見43件

## 10. 内部統制制度の実施に関する事項

対象とする事務 財務に関する事務  
 設定したリスク数 共通リスク:37 個別リスク:75  
 評価結果 全庁的な内部統制:不備なし  
 業務レベルの内部統制:不備あり(重大な不備なし)

## 11. 組織管理に係る総合企画及び調整に関する事項

教育政策監の設置(令和4年4月1日:教育監からの改称)  
 コロナ健康支援課の設置(令和4年4月1日)  
 学務保健課の設置(令和4年4月1日)  
 児童相談所開設準備チームの設置(令和4年4月1日)  
 暮らしやすさ向上プロジェクトの実施(令和4年9月21日)  
 はぐくみセンター開設準備チームの設置(令和4年11月21日)

庁 舎 ・ 車 両 管 理 係
-----------------

## 1. 庁舎管理の委託に関する事項(令和3年10月より包括施設管理のため一部の委託業務は資産管理課へ移管)

区 分	件 数	委 託 金 額	備 考
施設管理に関するもの	6件	5,173,300円	樹木管理、空調ダクト清掃等
設備管理に関するもの	3件	4,535,652円	公衆無線LAN、電話交換設備、自家発電機保守点検

## 2. 集中管理車両の車種別台数に関する事項

車 種	台 数	備 考
ワゴン車	10台	ハイブリッド車7台
乗合自動車	3台	
貨物車	1台	
特殊自動車	1台	
軽自動車(貨物)	48台	
軽自動車(乗用)	12台	電気自動車2台
合 計	75台	

## 3. 自動車の損害賠償責任保険及び損害共済に関する事項

会 計 別	損 害 賠 償 責 任 保 険		損 害 共 済	
	台 数	保 険 料	台 数	分 担 金
一 般 会 計	64台	680,400円	427台	8,057,365円
国民健康保険事業特別会計	1台	-円	2台	3,336円
後期高齢者医療事業特別会計	1台	-円	2台	3,446円
介護保険事業特別会計	4台	41,940円	4台	6,540円
合 計	68台	722,340円	435台	8,070,687円

4. 保険金等収入に関する事項

会計別	保険種別	件数	保険金及び共済金
一般会計	損害賠償責任保険	一件	一円
	損害共済	27件	3,800,275円
豊中市公共上下水道事業会計	損害賠償責任保険	一件	一円
	損害共済	2件	122,210円
合計		29件	3,922,485円

5. 市有車両車種別台数に関する事項

(単位：台)

車種別 部署別	乗用車	ワゴン車	乗合自動車	普通貨物車	小型貨物車	塵芥車	消防車	救急車	その他特殊	特種自動車	軽貨物	軽乗用	小計	原付自転車	合計
人権政策課											2		2		2
総務部		10	3		1					1	49	12	76		76
財務部														1	1
市民協働部											5	1	6		6
福祉部	1	1								1	2		5	9	14
健康医療部		4			2						7	1	14	4	18
環境部	4			11	10	39			1		26		91	2	93
こども未来部		1									3		4	2	6
都市基盤部				2	9				4	7	11		33	5	38
教育委員会		2									45		47	7	54
消防局	2	1	1	1	1		59	14		12	10		101	9	110
小計	7	19	4	14	23	39	59	14	5	21	160	14	379	39	418
市立豊中病院	1							1			2	1	5		5
上下水道局		5		1	11				4	3	41	4	69	9	78
小計	1	5		1	11			1	4	3	43	5	74	9	83
合計	8	24	4	15	34	39	59	15	9	24	203	19	453	48	501

(令和5年3月31日現在)

統計係
-----

## 1. 統計調査に関する事項

調査名	所管省庁名	調査期日	指導員数 調査員数	調査対象数
令和4年就業構造基本調査	総務省	令和4年10月1日	指導員10人 調査員50人	765世帯
令和5年住宅・土地統計調査 単位区設定	総務省	令和5年2月1日	指導員39人	なし※

※令和5年住宅・土地統計調査の準備調査のため

## 2. 調査員確保対策事業に関する事項

(単位：人)

令和3年度末 登録者数	令和4年度中 の新規登録者数	令和4年度中 の登録取消者数	令和4年度末 登録者数
477	19	10	486

## 3. 刊行物の発行に関する事項

「第61回 豊中市統計書 令和4年版(2022年版)」

※オープンデータとしてホームページで公開  
市政情報コーナーに配架、関係機関に配布

## 〔 法 務 ・ コ ン プ ラ イ ア ン ス 課 〕

## 法 務 係

## 1. 各種令達に関する事項

	制 定	改 正	廃 止
条 例	5	114	3
規 則	9	153	6
訓 令	0	9	0

## 2. 法務主任に関する事項

法務主任設置人数 (単位:人)

部局名	設置人数
財務部	2
市民協働部	2
福祉部	2
都市計画推進部	1
都市基盤部	1
合計	8

## 3. 暴力団の排除に関する事項

暴力団排除に係る警察への照会件数 234件

## 情 報 管 理 係

## 1. 豊中市行政不服審査会に関する事項

## (1) 委員の構成

(令和5年3月31日現在)

役 職	氏 名	職 業 ・ 役 職 等	備 考
会 長	高 橋 明 男	大 学 院 教 授	
委 員	塩 川 茂	弁 護 士	
委 員	野 田 邦 子	弁 護 士	

## (2) 開催状況

開催回数 1回

## 2. コンプライアンスに関する事項

- (1) 外部公益通報件数 0件
- (2) 内部公益通報件数 0件
- (3) 不当要求行為等発生報告件数 0件
- (4) 市政に対する提言等の報告件数 0件

## 3. 豊中市情報公開・個人情報保護運営委員会に関する事項

## (1) 委員の構成

(令和5年3月31日現在)

役 職	氏 名	職 業 ・ 役 職 等	備 考
会 長	園 田 寿	大 学 名 誉 教 授	
副 会 長	恩 地 紀 代 子	大 学 教 授	
委 員	井 上 典 之	大 学 院 教 授	
委 員	加 賀 有 津 子	大 学 院 教 授	
委 員	高 橋 明 男	大 学 院 教 授	
委 員	宮 下 幾 久 子	弁 護 士	
委 員	重 長 寿 典	連 合 豊 中 議 長	
委 員	谷 口 佳 以 子	消 費 者 協 会 会 長	
委 員	東 能 久	商 工 会 議 所 専 務 理 事	
委 員	細 谷 正 純	社 会 福 祉 協 議 会 副 会 長	
委 員	枅 村 洋 子	人 権 擁 護 委 員	令和4年5月13日から
委 員	小 林 武 雄	市 民 ( 公 募 )	
委 員	山 本 小 五 郎	市 民 ( 公 募 )	

## (2) 開催状況

- 第1回 改正個人情報保護法の説明(概要)について  
自己情報開示等請求の手続き方法及び処理期間について  
自己情報開示等請求における不開示情報の範囲について
- 第2回 自己情報の開示に係る手数料について  
改正法第75条第5項に規定する帳簿の作成等について
- 第3回 条例要配慮個人情報について  
改正法第75条第5項に規定する帳簿の作成等について(継続審議)
- 第4回 豊中市個人情報保護条例に基づく目的外利用の審議  
個人住民税事務の特定個人情報保護評価の第三者点検について  
住民基本台帳事務の特定個人情報保護評価の第三者点検について  
予防接種事務の特定個人情報保護評価の第三者点検について  
豊中市個人情報保護制度の見直しに係る中間報告について(報告)
- 第5回 個人住民税事務の特定個人情報保護評価の第三者点検について  
住民基本台帳事務の特定個人情報保護評価の第三者点検について  
予防接種事務の特定個人情報保護評価の第三者点検について  
死者に関する情報の保護について
- 第6回 行政機関等匿名加工情報に係る手数料について  
訂正請求等に係る開示請求前置について  
苦情処理について
- 第7回 死者に関する情報の保護について(継続審議)  
出資法人が保有する個人情報の保護について  
豊中市情報公開条例に基づく開示請求等において権利濫用の疑いのある大量請求への対応について
- 第8回 市民の責務規定の必要性について  
改正法第129条における審議会について  
罰則規定について(報告)  
答申案の検討について
- 第9回 豊中市個人情報保護制度の見直しに係る答申案について
- 第10回 予防接種事務にかかる特定個人情報保護評価書の第三者点検について
- 第11回 予防接種事務にかかる特定個人情報保護評価書の第三者点検について

## 4. 豊中市情報公開・個人情報保護審査会に関する事項

(1) 委員の構成

(令和5年3月31日現在)

役 職	氏 名	職 業 ・ 役 職 等	備 考
会 長	塩 川 茂	弁 護 士	
会長代理	塩 野 隆 史	弁 護 士	
委 員	中 川 丈 久	大 学 院 教 授	
委 員	前 田 雅 子	大 学 教 授	
委 員	野 田 邦 子	弁 護 士	

(2) 開催状況

- 第1回 基盤管理課所管の審査請求に関する審査  
監査委員事務局所管の審査請求に関する審査  
人事課所管の審査請求に関する審査
- 第2回 基盤管理課所管の審査請求に関する審査  
監査委員事務局所管の審査請求に関する審査  
人事課所管の審査請求に関する審査
- 第3回 監査委員事務局所管の審査請求に関する審査  
人事課所管の審査請求に関する審査
- 第4回 監査委員事務局所管の審査請求に関する審査  
人事課所管の審査請求に関する審査
- 第5回 監査委員事務局所管の審査請求に関する審査  
人事課所管の審査請求に関する審査  
障害福祉センターひまわり所管の審査請求に関する審査
- 第6回 監査委員事務局所管の審査請求に関する審査  
人事課所管の審査請求に関する審査  
障害福祉センターひまわり所管の審査請求に関する審査
- 第7回 監査委員事務局所管の審査請求に関する審査  
人事課所管の審査請求に関する審査  
監査委員事務局所管の審査請求に関する審査

5. 情報公開制度及び個人情報保護制度の運用に関する事項

(1) 行政文書の開示請求の処理状況

区 分	件 数
全 部 開 示	131 ( 67 ) 件
部 分 開 示	301 (168) 件
不 開 示	17 ( 7 ) 件
不開示 ( 文書不存在 )	138 (102) 件
存 否 応 答 拒 否	3 ( 1 ) 件
取 下 げ	35 ( 28 ) 件
却 下	0 ( 0 ) 件
合 計	625 (373) 件

\* ( ) 内は、任意開示に係る申出についての内数

(2) 自己情報の開示等請求の処理状況

区 分	件 数
全 部 開 示	75 件
部 分 開 示	72 件
不 開 示	2 件
不開示 ( 文書不存在 )	8 件



在 否 応 答 拒 否	0 件
取 下 げ	3 件
却 下	0 件
合 計	1 6 0 件

豊中市個人情報保護条例第29条に規定する開示請求の特例として、「市立豊中病院の診療録(カルテ)」の開示請求を159件受け、その処理状況は、全部開示148件、文書不存在による不開示9件、取下げ2件。

(3) 審査請求に関する処理状況

区 分	件 数	
	行政文書開示	個人情報保護
請 求 件 数	4 件	5 件
却 下	0 件	0 件
棄 却	1 件	0 件
全 部 認 容	0 件	0 件
部 分 認 容	0 件	0 件
取 下 げ	2 件	0 件

(4) 情報提供

- ① コーナーの設置数
- |                  |      |
|------------------|------|
| 市政情報コーナー(第二庁舎4階) | 1ヶ所  |
| 市政資料展示コーナー(図書館他) | 10ヶ所 |
- ② 市政情報コーナーの利用者 延べ942人

## 〔 デ ジ タ ル 戦 略 課 〕

## 企 画 推 進 係

## 1. 庁内情報システムに関する事項

- (1) 行政系ネットワーク、端末及びプリンタの運用・管理
- ・業務用端末 2, 707台
  - ・プリンタ 280台
- (2) 庁内情報共有システムの運用
- ・ユーザ数 5, 125ユーザ
- (3) 行政系ネットワークの無線化
- ・くらしかん、市役所別館、千里文化センター「コラボ」、庄内コラボセンター 9拠点  
(令和3年度以前：第一庁舎、第二庁舎、議会棟、保健所、すこやかプラザ)
- (4) 新規拠点へのネットワーク導入
- ・庄内コラボセンターへの統合ネットワーク導入
  - ・庄内さくら学園への行政系ネットワーク導入

## 2. 地域情報システムに関する事項

- (1) 地図情報システムの運用・管理
- ・基本図の更新 500・2, 500・10, 000レベル
  - ・情報端末でのGISエンジン利用 286台
- (2) メール配信システムの運用・管理
- ・学校連絡メール 令和4年9月末をもって終了
  - ・こども園連絡メール こども園26園(令和5年3月末をもって終了)
  - ・とよなか市メールマガジン 7サービス
- (3) 電子申込システムの運用・管理
- ・申込件数 231, 992件
- (4) 公共施設案内予約システムの運用・管理
- ・利用施設数 18件
  - ・利用件数 36, 490件

## 3. エキスタとよなかを活用した地域情報化の推進に関する事項

- (1) ケーブルテレビによる情報発信
- 地域情報を発信することで地域の活性化を図る。
- 「LIVE ニュース」内の情報コーナー(ケーブルテレビによる放送) 放送回数24回
- (2) パソコンアドバイザー事業
- 情報通信機器やインターネットになじみのない市民など、誰もが情報化社会の恩恵を十分に享受できるよう地域で相互に支援する仕組みをつくる。
- ・パソコンヘルプデスク(千里・庄内公民館開催分含む) 開催日数：193日 利用人数：930人
  - ・市民向けパソコン講習会 開催日数：60日 利用人数：473人
  - ・地域ITリーダー育成講習 開催回数：1回 受講修了者：9人

4. デジタル化施策の推進に関する事項

(1) 市民サービスの利便性・快適性の向上

- ・手続きのオンライン化 オンライン化率 100%
- ・市公式LINEの運用 友だち数 48,106人
- ・公衆無線LANの設置 39施設
- ・オープンデータの公開 24件
- ・データ分析ツールの試行導入
- ・市民向けスマホ教室、スマホ相談会の実施 40回、17回
- ・大阪広域データ連携基盤ORDENを活用した実証実施
- ・AIチャットボットの試行導入

(2) ワークスタイルの変革

- ・モバイル型端末拡充、ペーパーレス会議、web会議の実施 実施体制、実施部局100%
- ・RPAの導入 77業務導入

(3) とよなかデジタル・ガバメント戦略2.0

- ・令和5年2月策定

5. 豊中市情報化計画策定評価委員会に関する事項

(1) 委員の構成

役 職	氏 名	職 業 ・ 役 職 等	備 考
委 員 長	中 野 秀 男	大 学 名 誉 教 授	
委員長職務代理	野 村 靖 仁	N P O 法 人 副 理 事 長	
委 員	園 田 寿	大 学 名 誉 教 授	
〃	吉 田 純	元 I T 企 業 社 員	
〃	井 上 あい子	総務省地域情報化アドバイザー	
〃	脇 浜 紀 子	大 学 教 授	
〃	友 清 浩 子	市 民 ( 公 募 )	

(2) 開催状況

- 第1回 とよなかデジタル・ガバメント後継戦略について (諮問)
- 第2回 答申書(案)について

I C T 基 盤 管 理 係

1. 住民情報システム導入・開発及び維持管理に関する事項

(1) システムの開発

- ① 業務システムの構築・改修
  - ・申請管理システム(引っ越しワンストップサービス)対応
  - ・税総合システムのクラウド化
  - ・地方税共通納税システム機能拡充対応
- ② バッチプログラムの開発
  - ・アンケート処理・データ抽出処理・宛名ラベル作成等 16件

(2) インフラ管理

- ① 住民情報系ネットワーク、端末及びプリンタの運用・管理
  - ・住民情報端末 1,441台
  - ・プリンタ 205台
- ② デジタル基盤構築 令和5年度へ繰越
- ③ 上記仮想化基盤へのシステム移行 15システム
- ④ 庄内コラボセンターへのネットワーク、端末及びプリンタ設置

(3) システムの維持管理

- ・住民情報システム(住基・税・保険・共通基盤システム)の運用

2. 自治体システム標準化に関する事項

- ・一般職員向け研修の実施 21人(アンケート回答者)
- ・所属長向け研修の実施 22課
- ・標準化基本方針に係る住民情報システム部会の開催 1回
- ・標準化基本方針 令和5年2月策定

3. 仮想化基盤へのサーバー統合に関する事項

(1) 仮想化基盤への業務システムの構築

- ・障害福祉システム

(2) 仮想化基盤へのサーバー搭載数(令和4年度終了時) 30システム

4. 庁内情報セキュリティ(豊中版ISMS)に関する事項

(1) セキュリティ会議

構成

議 長	簗床総務部長
委 員	11人

開催数 : 1回

(2) 情報セキュリティ内部監査の実施

目 的	情報セキュリティ対策の継続的な強化を図るためには評価の実施が重要であることから、情報セキュリティ監査(内部監査)を実施する。
期 間	令和5年1月
実 績	対象 10課(うち、特定個人情報関係2課)

## (3)情報セキュリティ研修の実施

目 的	情報セキュリティポリシーに基づくルールの内容や、ルール違反等で発生する事件・事故の事例を紹介し、職員一人ひとりの情報セキュリティ意識を向上させ、事件・事故を未然に防ぐとともに、改定された情報セキュリティポリシーの内容について学ぶ。
期 間	令和4年11月～令和5年3月(動画視聴形式)
実 績	アンケート提出者 3,335名

## (4)セキュリティポリシー改定

- ・新セキュリティポリシー施行 9月
- ・外部サービス利用実施手順、WEB会議サービス利用実施手順の策定

## 〔 人 事 課 〕

## 人事係

1. 主な任免に関する事項  
(就任について市議会の同意を必要とする職等)

行政委員会等名	選任解任 等の区分	(発 令) 月 日	氏 名
市長	任期満了 選 任	5. 1 4 5. 1 5	長内 繁樹 長内 繁樹
副市長	任期満了 選 任 選 任	6. 1 5 6. 1 5 6. 1 6 7. 1	菊池 秀彦 足立 佐知子 菊池 秀彦 野村 晋
病院事業管理者	任期満了	3. 3 1	本荘 泰司
上下水道事業管理者	任期満了	3. 3 1	吉田 久芳
監査委員	辞 任 選 任	5. 2 9 5. 3 0	大田 康治 神原 宏一郎 木村 真 松下 三吾
公平委員会委員	任期満了 選 任	1 0. 1 3 1 0. 1 4	水口 良一 水口 良一
教育委員会委員	選 任	4. 1	黒田 久美子
固定資産評価審査委員会委員	任期満了 選 任	1 2. 2 1 1 2. 2 2	谷澤 典子 北野 幸子
人権擁護委員	任期満了 選 任 任期満了 選 任	6. 3 0 7. 1 1 2. 3 1 1. 1	村木 茂 岩本 洋子 西村 捷三 吉澤 久雄 宇田 隆史 中村 誉彦 村木 茂 岩本 洋子 西村 捷三 小林 正美 宇田 隆史 中村 誉彦 増市 徹 小西 みゆき 増市 徹 小西 みゆき 清水 聖子
消防団長	選 任	4. 1	田中 照浩

2. 職員数に関する事項

(1) 部局別職員数(人)

(各年4月1日現在)

部 局	令和3年度	令和4年度	増減
市長部局	1,776	1,787	11
豊中病院	817	814	▲3
上下水道局	253	256	3
消防局	411	411	0
教育委員会	261	264	3
選挙管理委員会	8	8	0
監査委員事務局	5	5	0
市議会事務局	13	14	1
合 計	3,544	3,559	15

(注) 職員数は、一般職に属する常勤職員の実数であり、定数外の派遣職員を含み、短時間勤務職員、会計年度任用職員、臨時職員を除いています。

(2) 年齢別職員構成

(令和4年4月1日現在)



実線：令和4年の構成比  
点線：平成29年の構成比

区分	20歳未満	20歳～23歳	24歳～27歳	28歳～31歳	32歳～35歳	36歳～39歳	40歳～43歳	44歳～47歳	48歳～51歳	52歳～55歳	56歳～59歳	60歳以上	計
職員数	4人	193人	291人	308人	418人	389人	333人	369人	508人	388人	288人	70人	3,559人

## (3) 職種別・男女別職員数調べ(全部局)

令和4年4月1日現在

職 種	人 数 (人)	
	男	女
事 務 職	596	413
技 術 職	356	37
社 会 福 祉 職	42	56
保 育 教 諭	15	314
司 書	8	26
社 会 教 育 主 事	1	0
教 員	1	0
指 導 主 事	23	12
小・中 学 校 常 勤 講 師	14	22
保 健 師	3	65
医 師	85	31
薬 剤 師	14	26
栄 養 士	0	13
医 療 技 術 職	35	37
理 学 療 法 士	6	13
作 業 療 法 士	6	6
看 護 職	35	525
技 能 職 員	192	100
消 防 職	397	14
獣 医 師	2	6
臨 床 心 理 士	0	1
心 理 職	1	10
合 計	1,832	1,727



## 3. 採用試験に関する事項

	第1次試験日	(人)					(倍)
		募集人員	応募者①	1次受験者	1次合格者	最終合格者②	倍率①/②
事務職<大卒>	6月10日(金) ~6月20日(月)	40	978	935	593	40	24.5
技術職(土木)<大卒>		5	27	27	20	5	5.4
技術職(建築)<大卒>		1	8	7	6	1	8.0
技術職(機械)<大卒>		1	6	6	5	2	3.0
社会福祉職		15	78	77	46	15	5.2
保育教諭		35	179	179	160	40	4.5
薬剤師		1	11	11	10	1	11.0
事務職<短高卒>	9月9日(金) ~9月20日(火)	10	150	144	89	10	15.0
技術職(土木)<短高卒>		2	9	9	7	2	4.5
技術職(建築)<短高卒>		1	8	8	6	1	8.0
身体障害者を対象とした事務職	9月18日(日)	1	13	8	3	1	13.0
技能職	9月9日(金) ~9月20日(火)	4	50	44	30	4	12.5
心理職		3	19	19	15	5	3.8
心理職(職務経験者)		1	0	-	-	-	-
学芸員		1	17	15	7	1	17.0
管理栄養士		2	56	55	12	2	28.0
理学療法士		1	8	8	7	1	8.0
作業療法士		1	5	4	4	1	5.0
診療放射線技師		1	6	6	5	1	6.0
臨床検査技師		2	4	4	4	2	2.0
事務職<大卒>	1月6日(金) ~1月23日(月)	15	277	258	168	28	9.9
社会福祉職		5	44	40	27	12	3.7
社会福祉職(職務経験者A)		2	2	2	2	2	1.0
社会福祉職(職務経験者B)		1	2	2	2	1	2.0
合計		151	1,957	1,868	1,228	178	

研 修 係
-------

## 1. 職員研修に関する事項

## (1) 全体

区分	研修名	件数(件)	延べ回数(回)	人数(人)
市主催研修	基本研修 (新任者研修～管理監督職員研修)	28	42	1,583
	課題研修	28	39	1,370
自主研修・ 研究事業	自主研修 (カフェテリア型自主研修など)	8	8	265
	グループ研究事業	1	3	105
職員派遣・ 職場研修等 支援	職場研修支援制度	4	4	137
	庁内講師出前研修	9	9	873
	職員派遣研修支援制度 (市町村アカデミー等)	8	8	11
	職員派遣研修(マッセ OSAKA 等)	63	63	176
	北摂都市研修協議会研修事業	3	3	5
職員提案	きらり・チャレンジ応援制度(※1)	提案件数(件)	104	

※1 きらり・チャレンジ応援制度は、実施済の業務改善の取組み等を共有する制度です。

※2 就業体験実習(インターンシップ)の受入れ【8大学、23人、受入職場数11か所】

## (2) 研修内容の主な内訳・詳細

## (ア) 基本研修

- ・新規採用職員ホップ研修
- ・新規採用職員ステップ研修
- ・新規採用職員ジャンプ研修
- ・新規採用職員わがまち体験研修
- ・2年目研修「ボランティア活動等体験研修」
- ・3年目研修「デジタル・スマホ教室運営体験研修」
- ・5年目研修「政策形成基礎」
- ・係長級・技能長昇格前研修
- ・新任係長級研修「マネジメント初級」
- ・新任係長級研修「メンタルヘルス」
- ・新任課長補佐級研修「マネジメント中級」
- ・新任課長級マネジメント上級研修「目標管理編」
- ・新任課長級マネジメント上級研修「人事評価編」
- ・新任課長級研修「市政課題」
- ・新任課長級研修「メンタルヘルス」
- ・育成担当者研修
- ・再任用職員研修

(イ) 自主研修

- ・Eラーニング「カフェテリア型自主研修」、「法務スキルアップ動画研修」ほか
- ・グループ研究「個性が輝くスーパープレゼンプロジェクトの企画・運営」

(ウ) 職場研修支援制度

- ・「自治体が進める都市経営について」ほか

(エ) 庁内講師出前研修

- ・「くらしの中の同和問題と豊中市の同和行政」ほか

(オ) 職員派遣研修支援制度(全国市町村国際文化研修所(JIAM)等)

- ・「自治体職員のためのデータ分析の基本～分析から政策展開へ～」ほか

(カ) 職員派遣研修(マッセ OSAKA 等)

- ・「政策のスペシャリストに学ぶ! 政策形成能力養成研修」ほか

〔 職 員 課 〕

職員係

1. 基本給与に関する事項

(1) 給与

一般会計の令和4年4月給与の平均額

人 員	本 給	地域手当	扶養手当	合 計
人	百円	百円	百円	百円
2,412	3,200	400	90	3,690

(2) 期末勤勉手当支給状況

月 期 別	6 月	12 月	合 計
人 数	3,457人	3,446人	—
支 給 率	期末手当	1.2月	2.4月
	勤勉手当	0.95月	2.0月
	計	2.15月	4.4月

2. 退職手当に関する事項

(単位：人・円)

区 分	自己都合退職	定年前 早期退職	定年退職	死亡退職	任期満了	計
支 給 者	特別職	0	0	0	5	5
	一般職	85	9	72	2	186
	計	85	9	72	2	191
金 額	161,114,931	200,630,675	1,484,614,486	27,949,673	76,389,468	1,950,699,233

## 安全衛生係

1. 大阪府市町村職員共済組合年金請求状況に関する事項

(単位: 件)

区 分	退職共済年金	障害共済年金	遺族共済年金
件 数	0	0	0

2. 大阪府市町村職員共済組合貸付申込状況に関する事項

(単位: 件)

区 分	組 合 員 区 分※	件 数	区 分	組 合 員 区 分※	件 数
普通・生活貸付	一般	9	特別・進学貸付	一般	0
	短期	0		短期	0
住 宅 貸 付	一般	0	災 害 貸 付	一般	0
	短期	0		短期	0

3. 大阪府市町村職員共済組合給付請求状況に関する事項

(単位: 件)

区 分	組 合 員 区 分※	件 数	区 分	組 合 員 区 分※	件 数
療 養 費	一般	21	埋 葬 料	一般	2
	短期	11		短期	1
家 族 療 養 費	一般	47	家 族 埋 葬 料	一般	0
	短期	5		短期	1
出 産 費	一般	1	休 業 手 当 金	一般	3
	短期	0		短期	0
傷 病 手 当 金	一般	17			
	短期	18			

※組合員区分 「一般」: 常勤の組合員、「短期」: 一般以外の組合員

4. 職員の福利厚生に関する事項 (職員厚生会扱い)

事 業 の 内 容	内 容 (開催場所・日程等)	参 加 者 等
献 血 事 業	開催場所: 第二庁舎北側駐車場 6/23 12/22	43人 64人
セレクトプラン	ポイントカード配布 (総付与ポイント…665, 866ポイント) [ポイント利用 (総利用ポイント…462, 980ポイント)]	6,309人 [4,464人]
サークル育成事業	体育サークル…11サークル 文化サークル…3サークル	14サークル

職員展	開催日時：10/18～10/19 開催場所：第二庁舎1階市民ロビー	20点
親睦スポーツ事業	親睦スポーツ事業への助成	0人

## 5. 公務災害補償に関する事項

(単位：件)

区分	公務上の災害	通勤上の災害	計
常勤職員	40	15	55
非常勤職員	44	12	56

## 6. 職員の健康管理に関する事項

(単位：人)

実施内容		実施年月日	受診者数(全部局)
定期健康診断		6月	5,446
雇入時健康診断		11月	27
特定業務従事職員健康診断	※	6月	定期健康診断に含む
		11月	1,057
じん肺健康診断	※	6月	62
特定化学物質取扱業務従事職員健康診断	※	5月	3
		11月	8
有機溶剤取扱業務従事職員健康診断	※	6月	34
		11月、2月	34
電離放射線取扱業務従事職員健康診断	※	6月	253
		11月	247
情報機器健康診断		8月	359
頸肩腕・腰痛障害健康診断		8月	384
手指検診	※	8月	180
乳がん検診		10月	573
肺がん検診		1月	261
胃がん検診		1月	355
再任用職員健康診断		11月	55
麻疹ウイルス抗体検査	※	6月	116
風疹ウイルス抗体検査	※	6月	96
水痘ウイルス抗体検査	※	6月	74
ムンプスウイルス抗体検査	※	6月	131
HBs抗原・抗体検査	※	6月	268
B型肝炎予防ワクチン接種	※	8月	83
		9月	81
		2月	75

インフルエンザ予防ワクチン接種	※	10月	1,443
麻疹予防ワクチン接種	※	8月	50
風疹予防ワクチン接種	※	8月	52
水痘予防ワクチン接種	※	9月	4
ムンプス予防ワクチン接種	※	8月	53
破傷風予防ワクチン接種	※	9月	0
		10月	0
		10月	6
ストレスチェック		9月	5,217

※ 対象部局のみ実施

## 7. 医務室の利用に関する事項

(単位：人)

疾患分類と利用状況	男	女	計
1 感染症及び寄生虫症	0	0	0
2 新生物	0	0	0
3 血液・造血器の疾患・免疫障害	0	0	0
4 内分泌、栄養及び代謝疾患	0	1	1
5 精神及び行動の障害	3	1	4
6 神経系の疾患	0	1	1
7 眼及び付属器の疾患	1	2	3
8 耳及び乳様突起の疾患	0	0	0
9 循環器系の疾患	20	1	21
10 呼吸器系の疾患	25	14	39
11 消化器系の疾患	7	7	14
12 皮膚及び皮下組織の疾患	1	3	4
13 筋骨格系及び結合組織の疾患	8	12	20
14 腎尿路生殖器系の疾患	0	0	0
15 妊娠、分娩及び産じょく	0	1	1
16 周産期に発生した病態	0	0	0
17 先天奇形、変形など	0	0	0
18 症状、徴候・検査異常	10	25	35
19 損傷、中毒など	19	24	43
20 その他	0	0	0
計	94	92	186

## 〔 契 約 検 査 課 〕

## 契 約 係

## 1. 物品購入契約及び業務委託契約等に関する事項 (単位: 件・円)

区 分	需 用 費	原 材 料 費	備 品 購 入 費	業 務 委 託	賃 貸 借 契 約	合 計
件 数	1,297	15	267	1	3	1,583
金 額	491,955,267	9,223,588	415,795,148	63,115	14,256	917,051,374

## 2. 工事等の契約に関する事項 (単位: 件・円)

区 分		工 事 請 負 契 約	委 託 契 約	合 計
都市基盤部	件 数	44	21	65
	金 額	1,137,635,400	198,999,900	1,336,635,300
財 務 部	件 数	57	18	75
	金 額	11,923,872,400	158,534,200	12,082,406,600
環 境 部	件 数	12	2	14
	金 額	215,341,500	4,024,130	219,365,630
都 市 計 画 推 進 部	件 数	0	0	0
	金 額	0	0	0
合 計	件 数	113	41	154
	金 額	13,276,849,300	361,558,230	13,638,407,530

## 3. 電子入札システムに関する事項 (単位: 件)

電 子 入 札 件 数	工 事	172
	委 託	65
電 子 申 請 利 用 件 数	工 事	85
	委 託	41
	物 品 等	873

(内上下水道局 63、クリーンランド 1)

(内上下水道局 28、市立豊中病院 1)

## 4. 電子契約に関する事項 (単位: 件)

電 子 契 約 件 数	工 事	296
	委 託	72
	物 品 等	106



検 査 担 当
---------

## 1. 工事の検査に関する事項

(単位：件)

区 分	都市基盤部		財 務 部		環 境 部		合 計		総 合 計
	直接検査	指定検査	直接検査	指定検査	直接検査	指定検査	直接検査	指定検査	
竣 工 検 査	24	32	46	13	6	6	76	51	127
一部竣工検査		2	10				10	2	12
既済部分検査	1						1		1
中 間 検 査									
精 算 検 査									
合 計	25	34	56	13	6	6	87	53	140

# 都市経営部

## □組織構成と主な業務内容

課名	主な業務内容	収録事項
経営計画課	部の総括事務。総合計画に係る企画及び調整。SDGsの普及・啓発。市長が指定する施策に係る総合調整。市長が指定する政策に係る調査及び研究。豊中市総合計画審議会の運営。総合教育会議の運営。豊中市まち・ひと・しごと創生総合戦略委員会の運営。	1 第4次豊中市総合計画の推進 2 行政評価(政策評価)制度の運用 3 まち・ひと・しごと創生総合戦略の推進 4 自治基本条例に基づく取組みの推進 5 総合教育会議の運営 6 豊中市強靱化地域計画の推進 7 SDGsの普及啓発
創造改革課	南部地域活性化に係る施策等の総合調整。政策会議の運営。経営戦略会議の運営。行政改革に係る総合企画及び調整。公民学連携に係る総合企画及び調整。公共施設等の有効活用に係る施策の総合企画及び主管部課との調整。公共施設等有効活用委員会の運営。地方分権に係る施策の総合企画及び調整。広域行政に関する調査及び他の地方公共団体との連絡調整。	1 南部地域活性化構想の推進 2 政策会議の運営 3 経営戦略会議の運営 4 行政改革の推進 5 公共施設等の有効活用の推進 6 公民学連携の推進 7 地方分権の推進 8 広域行政の推進
秘書課	市長及び副市長の秘書。市長会その他諸会議。有功者、名誉市民及び市民の表彰、ほう賞等(他の所管に属するものを除く。)	1 表彰
広報戦略課	広報に係る企画調整及び広報出版物の発行。市のホームページによる広報、その他広報宣伝活動。各種生活相談及び日常生活に関する法律相談などの専門相談。意見公募手続の総括。市政への意見及び要望の処理。総合コールセンターの運用。	(広報企画係) 1 市政情報の発信 (広聴係) 1 生活相談及び日常生活に関する法律相談等の専門相談 2 広聴事業 3 総合コールセンターの運用
とよなか 都市創造研究所	都市政策に関する調査及び研究計画の策定。その他都市政策に関する調査及び研究。都市政策に関する人材の育成。とよなか都市創造研究所運営委員会の運営。	1 都市政策研究

## □令和4年度(2022年度)の主な取組み ～活動概要～

### 経営計画課

総合計画については、総合計画審議会等の意見をききながら、第4次豊中市総合計画前期基本計画の進捗管理を行った。また、第4次豊中市総合計画後期基本計画の策定を行った。

行政評価(政策評価)については、政策評価結果の公表・事務事業評価の公表を行った。

まち・ひと・しごと創生総合戦略については、第2期豊中市まち・ひと・しごと創生総合戦略について、総合戦略委員会で検証を行った。また、次期の戦略となるデジタル田園都市国家構想の実現に向けた豊中市まち・ひと・しごと創生総合戦略の策定を行った。

豊中市自治基本条例については、小学校高学年を対象にわかりやすく解説した冊子「誰もが暮らしやすいまち豊中 自治基本条例・豊中市総合計画の手引き【子ども版】」を周知した。また職員研修で条例の内容や趣旨を説明し、普及啓発を行った。

総合教育会議については、小中一貫教育の推進に向けた考え方等について議論を行った。

豊中市強靱化地域計画については、進捗管理を行い、その状況を公表した。

SDGsについては、豊中SDGsパートナー登録制度を運用するとともに、豊中市版SDGs学習ゲームを製作するなど、SDGsの普及啓発を行った。

### 創造改革課

南部地域の活性化については、南部地域を取り巻く交通インフラの内容を取りまとめた「豊中市南部地域における交通インフラに関する考え方」を策定した。また、まちの要素を体感し学べる場づくり事業である「まちごと暮らスクール」を開催した。

政策会議については、基本政策にそって、市政の重要施策等を審議した。

経営戦略会議については、令和4年(2022年)に策定した「経営戦略方針2022～2025」に基づき、市の経営戦略にかかる方針や、方針に基づく取組みについて議論した。

行政改革については、「スマートとよなかプロジェクト」として市民サービスの向上に主眼をおいた新たな事務事業の見直しを進めた。

公共施設等の有効活用については、個別施設計画を策定・公表した。また、公共施設等有効活用委員会のご意見をききながら、公共施設等総合管理計画や南部地域活性化に向けた取組みを推進した。

公民学連携については、公民学連携フォーラムの開催、多様な連携協定の締結・連携事業の実施を進めた。また、民間事業者等と協働して地域課題を解決する事業を実施した。

地方分権の推進については、中核市として地域に根ざした自治をめざし、中核市市長会等を通じて、国等に対し提言などを行った。

広域行政の推進については、豊能地区市長・町長連絡会議、北摂市長会、NATS(西宮市・尼崎市・豊中市・吹田市)などの会議を活用し、広域連携の取組みについて検討・実施した。

### 秘書課

表彰関係では、5月に憲法記念日市長表彰式を行ったほか、日本や世界規模の大会や競技などで顕著な活躍をし、市民の皆さんに夢と明るい希望と感動を与えた個人または団体に対し、その功績を称え、「豊中かがやき大賞」の表彰を行った。

### 広報戦略課

広報業務では、リニューアルした広報誌を発行した。誌面をフルカラー化し、文字サイズを大きくして、より読みやすく、表紙の目次機能を充実し、より探しやすくした。また、二次元コードを活用し、ホームページからの申込みなどを行いやすくした。

ホームページでは、CDN(コンテンツ・デリバリー・ネットワーク)を導入し、アクセス負荷の軽減を図り安定的な運用ができるようにしたほか、トップページにページ番号検索機能の追加や各ページに印刷ボタンを設置することで検索性と利便性を向上した。

広聴業務では、日常の様々な問題に関する生活相談や、弁護士・税理士などによる専門相談を実施した。専門相談は面談・電話による相談に加え、すべての専門相談でオンラインによる相談を実施した。また、専門相談の予約も電話予約のほか一部の専門相談でオンライン予約を実施し利用者の利便性の向上を図った。

広聴事業に関しては、「市民の声」と「市長ふれあいトーク」を通じて市民と課題を共有したり、市公式LINEを活用し、意見公募手続案件を発信したりすることで、市政参画の推進を図った。

このほか、「出前講座」では、全テーマにおいてオンライン対応を開始し、更なる利便性の向上に努めた。

総合コールセンターの運用では、市政に関するさまざまな問合せにオペレーターがワンストップで答え、市民の利便性の向上と職員の業務効率化を図った。

### **とよなか都市創造研究所**

調査研究については、市の持続的な発展と計画的な市政の推進に資するため、中長期的な視点に立ち、「健康と都市政策」をテーマに調査・研究を行った。

データバンクについては、市政資料や都市政策に関わる文献、データ、関係機関の資料などを収集・整理し、必要に応じて閲覧・貸出を行った。

普及啓発については、「健康と都市政策」をテーマとして、専門家からの情報・話題をまとめるとともに、調査研究成果を掲載した機関誌「とよなか都市創造 2023」を発行した。

人材育成については、豊中市の地域課題の解決を実践する人材を育成することを目的とした「とよなか地域創生塾」第6期を開校したほか、調査研究テーマに関する庁内セミナーを運営するとともに、大学インターンシップ生を受け入れた。また、大学連携として、関連部署と連携し、大学との共同研究を実施した。

## 〔 経 営 計 画 課 〕

## 1. 第4次豊中市総合計画の推進に関する事項

## (1) 豊中市総合計画審議会の開催

開催回数	委員数
9回	11人

## 2. 行政評価(政策評価)制度の運用に関する事項

- ・政策評価結果の公表(令和4年(2022年)8月)
- ・事務事業評価結果の公表(令和4年(2022年)8月)

## 3. まち・ひと・しごと創生総合戦略の推進に関する事項

## (1) 豊中市まち・ひと・しごと創生総合戦略委員会の開催

開催回数	委員数
5回	8人

## 4. 自治基本条例に基づく取組みの推進に関する事項

- ・校長会において自治基本条例・豊中市総合計画の手引き【子ども版】の周知
- ・各職員研修において条例の内容や趣旨を説明

## 5. 総合教育会議の運営に関する事項

開催回数	委員数
3回	7人

## 6. 豊中市強靱化地域計画の推進に関する事項

- ・令和3年度(2021年度)進捗状況公表(令和4年(2022年)9月)

## 7. SDGsの普及啓発に関する事項

- ・豊中SDGsパートナー登録制度 登録団体数 108 団体(令和5年(2023年)3月末時点)
- ・豊中市版SDGs学習ゲームの製作

## 〔 創 造 改 革 課 〕

1. 南部地域活性化構想の推進に関する事項

- ・「豊中市南部地域における将来の交通インフラの考え方」の策定（令和4年（2022年）7月）
- ・「まちごと暮らスクール事業」の実施

2. 政策会議の運営に関する事項

政策会議	第1回	第2回	臨時会	第3回	合計
案件数	11件	22件	7件	3件	43件

3. 経営戦略会議の運営に関する事項

名称	開催回数	委員数
経営戦略会議	3回	10人（うち経営改革専門委員4人）

4. 行政改革の推進に関する事項

- ・「経営戦略方針2022～2025」（令和4年（2022年）9月策定）
- ・「経営戦略方針2023」（令和4年（2022年）9月策定）
- ・「創る改革実現プロジェクト」提案件数7件

5. 公共施設等の有効活用の推進に関する事項

(1) 豊中市公共施設等総合管理計画の進行管理

- ・個別施設計画の策定・公表
- ・庁内会議の開催

名称	開催回数	委員数
豊中市公共施設等総合管理計画推進会議	2回	21人

(2) 豊中市公共施設等有効活用委員会

委員長：木多道宏氏（大学院教授）

名称	開催回数	委員数
豊中市公共施設等有効活用委員会	2回	6人（うち公募市民委員1人）

6. 公民学連携の推進に関する事項

- ・公民学連携プラットフォームの運営
- ・連携協定の締結 9件
- ・公民学連携フォーラムの開催 参加者 98人
- ・地域課題解決支援事業 5件
- ・地域SNS アプリPIAZZAの登録者数 3,624人
- ・ICTを活用した見守りサービス「OTTADE!」の高齢者向け実証実験
- ・「とよなか・デジタルエキスポ」の開催

7. 地方分権の推進に関する事項

- ・中核市市長会への参加

名称	参加回数
市長会議（総会を含む）・プロジェクト会議	各3回
事務担当者会議	3回

8. 広域行政の推進に関する事項

(1) 豊能地区市長・町長連絡会議

- ・構成市：豊中市、池田市、箕面市（令和4年度（2022年度）議長）、能勢町、豊能町

名称	参加回数
総会	1回
事務担当者会議	3回

(2)北摂市長会

- ・構成市：池田市、箕面市、豊中市、吹田市、摂津市、茨木市、高槻市（令和4年度（2022年度）会長）

名称	参加回数
総会	1回
大阪府知事との懇談会	1回
事務担当者会議	3回

[ 秘 書 課 ]

1. 表彰に関する事項

(1)憲法記念日市長表彰式

発令日	開催日	受賞者
5月3日	5月21日	<ul style="list-style-type: none"> <li>・個人 28人 商工業(1)、農業(1)、統計調査員(2)、明るい選挙推進協議会(1)、保護司(4)、老人クラブ(3)、社会福祉協議会(1)、障害者福祉(1)、文化芸術(2)、体育振興(1)、公民分館(3)、青少年活動(1)、地域医療(3)、自治会長(3)、防火・防災・防犯(1)</li> <li>・団体 6団体 社会福祉協議会(1)、体育振興(1)、社会教育活動(1)、地域自治(1) 防火・防災・防犯(2)、</li> </ul>

(2)豊中かがやき大賞

発令日・開催日	受賞者
6月28日	第42回全国少年柔道大会 団体優勝・技術優秀賞 下山 翔也さん
8月26日	令和4年度全国高等学校総合体育大会 サッカー競技大会 女子 優勝 大商学園高等学校女子サッカー部
9月30日	JAPAN CUP2022チアリーディング日本選手権大会 自由演技競技 DIVISION1高等学校部門、DIVISION2高等学校部門 優勝 箕面自由学園高等学校チアリーダー部「GOLDEN BEARS」 自由演技競技 DIVISION1中学校部門 優勝 箕面自由学園中学校チアリーダー部「Jr. BEARS」
12月26日	第35回全日本マーチングコンテスト高等学校以上の部 金賞 箕面自由学園高等学校 吹奏楽部



## 〔 広 報 戦 略 課 〕

## 広 報 企 画 係

## 1. 市政情報の発信に関する事項

## (1) パブリシティ(報道機関への情報提供)

提 供 内 容	提 供 件 数
行政ニュースや地域情報など	298件

## (2) インターネットを活用した情報発信等

名 称	内 容
ホームページ	CDN(コンテンツ・デリバリー・ネットワーク)の導入、ページ番号検索機能などの追加
ソーシャルメディア	市政情報や緊急情報を発信
動画配信	市YouTube「とよなかチャンネル」で配信

ホームページ全ページアクセス数(月平均)	総コンテンツ数(月平均)
2,069,076件	9,912ページ

## (3) 広報とよなか等の発行

出 版 物 名	発行月	形 式	発 行 数
広 報 と よ な か	毎月	A4判延べ372ページ	月平均 206,325部

広 聴 係
-------

## 1. 生活相談及び日常生活に関する法律相談等の専門相談に関する事項

(1) 生活相談 2,635件

(2) 専門相談

(単位：件)

区 分	相談件数
一 般 法 律 相 談	1,530
日 曜 法 律 相 談	120
交通事故相談(日弁連主催)	78
税 理 士 相 談	225
司 法 書 士 相 談	218
行 政 書 士 相 談	19
土地家屋調査士相談	28
宅地建物取引士相談	23
公 証 人 相 談	4
民事調停手続き相談	5
行 政 相 談	8
合 計	2,258

## 2. 広聴事業に関する事項

(1) 意見・要望への対応

受 付 区 分	提 供 件 数
市民の声(投書・電子メール・郵送・面談・ファクス)	966件
意 見 ・ 要 望	16件

(2) 庁舎見学

項 目	実 施 回 数	参 加 人 数
庁舎見学	0回	0人

※新型コロナウイルス感染症感染拡大防止等のため、見学を休止しました。

## (3) 出前講座

対 象 者	実 施 回 数	参 加 人 数
市内在住・在勤・在学の概ね10人以上の 団体・グループ等	69回	2,832人

## (4) 意見公募手続制度の推進

件 数	意 見 提 出 者 数	提 出 意 見 数
24件	250人	878件

## (5) 市長ふれあいトーク

実 施 回 数	対 象	開 催 方 法
5回	① 未就学児の保護者 ② イベント来場者・運営者・出店者など ③ イベント来場者・出店者 ④ 成人式企画委員 ⑤ イベント出演者(大学生)	イベント会場での面談

## 3. 総合コールセンターの運用に関する事項

## (1) 総合コールセンターの着信数

(単位：件)

	代表番号	専用番号	合計
4月	7,666	4,340	12,006
5月	7,901	4,167	12,068
6月	9,294	5,649	14,943
7月	9,019	5,693	14,712
8月	9,307	5,245	14,552
9月	9,021	4,856	13,877
10月	9,936	5,042	14,978
11月	9,499	4,599	14,098
12月	8,579	4,424	13,003
1月	8,589	4,399	12,988
2月	9,425	4,215	13,640
3月	9,262	4,834	14,096
合計	107,498	57,463	164,961

# 〔 とよなか都市創造研究所 〕

## 1. 都市政策研究に関する事項

### (1) 調査研究

テーマ：健康と都市政策	
1	豊中市における孤独・孤立に関する調査研究
2	豊中市における地域づくりと健康づくりに関する調査研究 ー社会的処方の視点をふまえてー
3	豊中市における健康データの利活用に関する調査研究

### (2) データバンク

#### 資料の収集・整理

種 類	冊 数
市政資料	15 冊
書 籍	40 冊
雑 誌	95 冊
シンクタンク刊行物	64 冊
計	214 冊

### (3) 普及啓発

#### 機関誌「とよなか都市創造 VOL. 1」の発行

内 容	発行数
特集 ソーシャル・キャピタルと子どもたち	210 冊
調査研究報告 健康と都市政策	
① 豊中市における孤独・孤立に関する調査研究	
② 豊中市における地域づくりと健康づくりに関する調査研究	
③ 豊中市における健康データの利活用に関する調査研究	

### (4) 調査及び研究方法についての検討

名 称	開催回数	委員数
とよなか都市創造研究所運営委員会	3 回	6 人

### (5) 都市政策に関する人材育成

名 称	講座開催回数	受講者数
「とよなか地域創生塾」第6期開校と運営	14 回	19 人

### (6) 大学連携

豊中市と大阪医科薬科大学、京都先端科学大学、新潟大学との健康データ分析に関する共同研究を実施

# 都市活力部

## □組織構成と主な業務内容

課名	主な業務内容	収録事項
魅力文化創造課	部の総括事務。部の総括事務に係る主管部課との連絡調整。豊中市文化芸術振興審議会。文化行政に係る基本的事項の調査研究。市民ホール、文化芸術センター等駐車場、市民ギャラリー及び伝統芸能館の管理。都市の活力、都市の魅力の創造及び発信に係る施策の総合企画及び調整。豊中ブランド戦略審議会。豊中まつり推進會。姉妹都市及び兄弟都市その他都市間の交流に係る施策の総合企画及び調整。文化及び芸術に係る施策の総合企画及び調整並びに推進。文化及び芸術に係る関係機関及び団体との連絡調整。	<b>(企画調整係)</b> 1 文化芸術に関する施策の企画調整 2 文化施設の利用状況 <b>(都市ブランド推進係)</b> 1 都市活力、都市の魅力の創造及び発信に係る施策の総合企画及び調整 2 都市間の交流 <b>(文化芸術推進係)</b> 1 文化芸術の振興 2 豊中まつり
スポーツ振興課	スポーツに係る施策の総合企画・調整。スポーツ推進審議会。スポーツの振興に係る調査・研究・啓発。体育施設の管理・整備計画。スポーツ事業の実施。スポーツ団体の指導育成・スポーツ指導者の養成。武道館ひびき等駐車場及び庄内体育館等駐車場の管理。	1 スポーツ振興事業 2 体育施設管理 <b>(豊島・柴原・庄内・千里体育館、武道館ひびき)</b> 1 種目別総使用状況 2 スポーツ教室実施状況 <b>(高川スポーツルーム)</b> 1 種目別総使用状況 <b>(二ノ切・豊島温水プール)</b> 1 個人遊泳者数 2 水泳教室参加者数
空港課	共同利用施設の維持管理及び改修。空港周辺対策における関係機関及び住民組織との連絡調整。公共施設の防音工事、空気調和機器機能回復工事及び空港周辺環境整備事業における関係機関との連絡調整。住宅防音工事で設置された空気調和機器の更新工事補助及び生活保護等世帯冷房電気料金助成。空港周辺地域整備構想の推進。空港を活かしたまちづくりの推進。	1 共同利用施設 2 空港周辺対策 3 空気調和機器更新工事補助 4 防音工事済み住宅に住む生活保護等世帯の冷房電気料金助成 5 空港周辺地域の整備 6 空港を活かしたまちづくりの推進
産業振興課	企業立地の促進。大規模小売店舗立地審議会。産業の振興。経済関係諸団体との連絡。中小企業金融相談。産業振興審議会。営業証明。	<b>(企業立地係)</b> 1 企業立地促進 2 大規模小売店舗立地法 <b>(振興係)</b> 1 産業振興 2 新産業育成 3 金融支援 4 認定(府信用保証協会) 5 企業人権啓発 6 営業証明 7 デジタル化支援 8 新型コロナウイルス感染症対策特別事業 9 消費喚起事業

## □令和4年度(2022年度)の主な取組み ～活動概要～

### 魅力文化創造課

新型コロナウイルス感染拡大防止の対策を講じた上で、リアルでの実施を基本とした取組みを行った。「豊中まつり」ではWebを活用しリアルと融合させるハイブリッド開催などの取組みに力を入れた。また3年ぶりにアメリカ合衆国サンマテオ市姉妹都市交流事業として英語弁論大会を開催した。「とよなか音楽月間」が10周年を迎えたことから記念事業を実施し、市内外に「音楽あふれるまちとよなか」をPRした。「豊中まちなかクラシック」や「豊中市文化芸術祭」では、市民に生の演奏や演舞、展示等を楽しんでいただいた。あわせて、次代を担う子どもたちが文化芸術に触れる機会の創出として、「ホールでオーケストラ」、「こども園へのアーティスト派遣」などを行った。

さらに、第2期豊中ブランド戦略に基づく取組みの一環として、新たに「東西軸活性化アクションプラン」を策定した。

### スポーツ振興課

第2期スポーツ推進計画を策定した。また、豊中市スポーツ推進計画の進行管理を行い、豊中市スポーツ推進審議会において、令和3年度(2021年度)の各事業の進捗状況を報告し、審議した。

スポーツに関する専門的な知見を有する大学と連携し、子どもたちが楽しみながら体を動かすことに親しめる運動プログラムの開発と実践を行った。また、グリーンスポーツセンター特別企画イベントとして、グリスピア2022を実施した。

スポーツ施設の整備については、柴原体育館の特定天井工事及び武道館ひびきの弓道場矢止めネット設置工事を実施した。

### 空港課

共同利用施設運営管理として、共同利用施設の維持管理をはじめ、施設のあり方などの検討や災害対応として施設における避難所運営業務を行うとともに、1施設の空気調和設備更新工事を実施した。

空港周辺対策として、関西エアポート株式会社をはじめとした関係機関との交渉・連携・調整に取り組んだほか、航空機公害対策推進市民運動団体への活動費補助、空気調和機器更新工事の補助、防音工事済み住宅に住む生活保護等世帯の冷房電気料金助成等を実施した。

空港を活かしたまちづくりとして、大阪国際空港周辺地域整備構想に基づき、重点事業の原田緑地の整備を進めるため、地元住民等を対象としたワークショップを行い、原田緑地整備・管理運営事業者の公募を実施した。

また、新型コロナウイルスの影響による規制の緩和に伴い、航空需要の回復も見られ、多くのイベントが再開し、石見神楽の舞や隠岐周吉神楽、野球交流試合などを開催するとともに、空楽フェスタや豊中まつり、農業祭などのイベントに就航都市の出店誘致などを行い就航都市との交流を進めた。そのほか、大阪国際空港周辺地域活性化連絡会において、大阪国際空港こども見学ツアーを開催するとともに、関西エアポート株式会社が主催する各種イベントに協力した。

### 産業振興課

市内消費喚起及びデジタル化の推進のため、市独自の地域通貨(マチカネポイント)を活用したデジタル地域ポイント事業を実施した。

新型コロナウイルス感染症対策として、売上アップ応援金、商品高付加価値化応援金、IT機器導入補助金等の事業を実施するとともに、物価上昇による家計負担の軽減等を図るため、プレミアム付家計応援券(紙・デジタル)を発行した。

事業所同士の交流・連携機会の提供として、「TOYONAKA BUSINESS UP CAMP!」を実施した。また、チャレンジ事業補助金による新たな事業に取り組む事業所の支援や「とよなか創業ナビ」を活用した起業・創業者への支援を実施した。

企業立地促進事業は、産業誘導区域における奨励措置の拡充や、事業所が実施する環境対策に係る支援など、安定した操業環境づくりに取り組んだ。

中小企業への金融支援は、「経営安定関連保証制度」に基づく認定業務を行うとともに、府小規模資金融資や日本政策金融公庫の貸付等の利用者に対し、信用保証料や利子の一部を助成した。

## 〔 魅力文化創造課 〕

## 企画調整係

## 1. 文化芸術に関する施策の企画調整に関する事項

## (1) 文化芸術の振興に関する重要事項の調査審議

名称	開催回数	委員数
豊中市文化芸術振興審議会	2回	9人

## (2) 指定管理者の選定評価

名称	開催回数	委員数
豊中市市民ホール等指定管理者選定評価委員会	0回	5人

## (3) 助成金

事業名	助成件数	交付額
豊中市文化芸術振興助成金	8件	5,840,000円

## 2. 文化施設の利用状況に関する事項

## (文化芸術センター)

	開館日数(日)	利用日数(日)	利用件数(件)	利用率(%)
1 大ホール	286	227	192	79.4
2 中ホール(アクア文化ホール)	282	236	231	83.7
3 音楽室(アクア文化ホール)	301	301	702	100
4 練習室(アクア文化ホール)	301	301	701	100
5 小ホール	300	293	344	97.7
6 展示室	302	283	96	93.7
7 多目的室	308	281	243	91.2
8 練習室1	308	307	660	99.7
9 練習室2	308	302	558	98.1
10 練習室3	308	305	663	99.0
11 ミーティングルーム1	308	289	389	93.8
12 ミーティングルーム2	308	283	399	91.9
13 ミーティングルーム3	308	270	300	87.7
14 スタジオ	308	308	944	100
15 和室	308	258	326	83.8

## (ローズ文化ホール)

	開館日数(日)	利用日数(日)	利用件数(件)	利用率(%)
1 ホール	286	216	200	75.5
2 会議室	307	141	148	45.9

## (伝統芸能館)

	開館日数(日)	利用日数(日)	利用件数(件)	利用率(%)
1 多目的室	300	236	302	78.7

## (市民ギャラリー)

	開館日数(日)	利用日数(日)	利用件数(件)	利用率(%)
1 ギャラリー	304	193	59	63.5

## 都 市 ブ ラ ン ド 推 進 係

### 1. 都市の活力、都市の魅力の創造及び発信に係る施策の総合企画及び調整に関する事項

#### (1) 魅力の創造及び発信

内 容	開 催 日	参加者数等
きむらとしろうじんじん「野点」 ・事前まちあるき：豊中市北部 ・体験リハーサル：豊中市役所第二庁舎ロビー ・本番会場：柴原公園・てんじん館、春日北公園・野畑住宅記念館	(事前まちあるき) 令和4年 6月4日・5日、25日・26日、 7月23日・24日 (リハーサル) 11月20日 (本番) 11月23日・27日	261人
豊中ストリートピアノプロジェクト ・アートイベント1回(障害福祉センターひまわり) ・ピアノコンサート3回(豊島体育館、ふれあい緑地、ローズ文化ホール) ・ストリートピアノ巡回(とよなかピアノ緑：大阪国際空港駅 / とよなかピアノ宙：SENRITO よみうり、文化芸術センター、大阪国際空港) ・大阪モノレール大阪空港駅コンサート「#Power of music」12回(Instagramで動画配信あり)	令和4年4月1日～令和5年3月31日	2,291人

#### (2) 高校生軽音楽フェスティバル

内 容	開 催 日	参加者数等
市内の高校軽音楽系クラブによるフェスティバル ・会 場：服部緑地野外音楽堂 ・参加校：桜塚高校、千里青雲高校、大商学園高校、豊島高校、刀根山高校、豊中高校、梅花高校、履正社高校 ・協 力：大阪音楽大学短期大学部ポピュラー・コース	令和4年 11月6日(日) 13:30～16:30	1,010人

#### (3) 豊中魅力アップ助成金

制度	助成件数	金額
豊中市魅力アップ助成金	6件	4,526,000円
豊中市まちづくりにぎわい事業助成金	15件	3,358,000円

#### (4) 市公式Instagram

内 容	投稿数	登録者数
市公式Instagramを活用した市の魅力発信 ・市内の施設、行事、季節ごとの見所、施策等の不定期投稿 ・市内の若者に焦点を当てた「学生シリーズ」 ・市内の公共交通機関関連会社に焦点を当てた「乗り物シリーズ」	141件 (令和4年4月1日～令和5年3月31日)	4,045人

#### (5) 東西軸活性化

内 容	時期
東西軸活性化アクションプラン策定	令和5年3月

#### (6) 豊中ブランド戦略審議会

内 容	開催日
豊中ブランド戦略に関する重要事項についての調査審議	令和4年6月3日 令和5年2月16日



2. 都市間の交流に関する事項

(1) サンマテオ市姉妹都市交流

内 容	開催日
豊中・サンマテオ姉妹都市協会主催事業と総会等の運営 ・提携ニュースの発行 ・今年度の事業についてサンマテオ協会とのオンラインミーティング ・今年度の事業計画の変更と予算の補正に係る臨時役員会の実施 ・60周年事業に向けて市民のサポートスタッフ募集 ・60周年事業に係るサポートスタッフとサンマテオ市とのオンライン交流 ・第49回高校生英語弁論大会 ・令和4年度監査及び総会の実施	・令和5年3月 ・令和4年6月28日 ・令和4年10月24日 ・令和4年7月 ・令和4年12月9日 ・令和5年2月4日 ・令和4年3月27日

(2) 沖縄市兄弟都市交流

内 容	開催日
沖縄市産業まつりへの出展 ・会場：沖縄県総合運動公園	令和5年1月28日（土）～1月29日（日）

文化芸術推進係

1. 文化芸術の振興に関する事項

(1) 地域資源の活用と発信事業

名称・内容	開催日	来場者数
大阪大学総合学術博物館（MOU）創立20周年記念展 「地域に生き世界に伸びる」MOU 収蔵品展－創立からMOU（もう）20年－ ・会場：大阪大学総合学術博物館 待兼山修学館 ・共催：大阪大学総合学術博物館、豊中市市民ホール指定管理者	・展示 令和4年10月24日～12月17日 ・ミュージアムレクチャー 令和4年12月2日、9日 （会場：文化芸術センター）	延べ2,137人
ワークショップ企画展 「こどもかるた作り/撮影～展示までを体験しよう！」 ・会場：gallery176 他	・ワークショップ 令和5年3月21日、25日 ・展示 令和5年3月26日～31日	延べ77人
豊中市美術展 公募作品の審査と入選・入賞作品及び美術協会会員作品の展覧会 ・会場：文化芸術センター ・応募：373点 ・入選：300点	令和4年11月2日～6日、16日～20日	延べ3,246人
豊中市文化芸術祭 豊中市文化芸術連盟と共催で実施する舞台芸術と生け花の展示 ・会場：文化芸術センター ・出演：11団体	令和4年11月13日	延べ949人

(2) 人材の育成と活動の支援事業

名称・内容	開催日	来場者数
小学生舞台芸術体験事業 小学4年生対象に本格的なコンサートホールでフルオーケストラを鑑賞する機会を提供	令和5年1月13日、14日、15日	39校 3,421人
中学生舞台芸術体験事業 中学1年生対象に本格的なコンサートホールでフルオーケストラを鑑賞する機会を提供	令和5年2月8日、9日	12校 1,825人

(3) 音楽あふれるまち推進事業

名称・内容	開催日	来場者数等
とよなか音楽月間 ・参加事業数：77 事業	令和4年10月1日～令和5年1月29日	会場来場者数：12,962人
とよなか音楽月間10周年記念事業 ・小学校3校、高等学校1校の吹奏楽部、マーチングバンドクラブと日本センチュリー交響楽団によるコラボ演奏会 ・日本センチュリー交響楽団員による指導	・演奏会：令和5年1月29日 ・指導：令和4年8月17日～令和5年2月8日まで計22回 ・合同練習会：令和5年1月22日、28日	・演奏会来場者：950人 ・参加児童：小学生98人 高校生103人
飲食店とのコラボ演奏会 ・コラボ事業者：2団体	①令和4年11月26日 ②令和4年10月29日	①40人 ②70人
豊中まちなかクラシック ・演奏：日本センチュリー交響楽団 ・会場：寺院や教会等市内9会場	令和4年10月1日、21日、11月6日、11日、12日、12月4日	来場者数：933人

名称・内容	助成件数	交付金額
・音楽月間10周年記念事業助成金 団体、個人等が実施する子ども向け音楽イベントに助成金を交付	10件	996,000円

(4) 文化芸術の力を活かしたまちづくり推進事業

名称・内容	開催日	参加者数等
世界のしょうない音楽ワークショップ・音楽祭 ・ワークショップは会場（大阪音楽大学）とオンライン、音楽祭はセンチュリーオーケストラハウスで実施	・ワークショップ 令和4年11月18日、28日、12月13日、令和5年1月19日、2月9日、23日 ・音楽祭 令和5年2月25日	延べ211人

2. 豊中まつりに関する事項

内容	開催日	来場者数等
市民が主体となった「市民がつくる市民のまつり」 ・豊島公園およびWEBで様々なコンテンツを実施	令和4年8月6日、7日	来場者：のべ約21万人 WEBサイト閲覧数：39,104 ページビュー Youtube視聴回数：19,555回

## 〔 スポーツ振興課 〕

## 1. スポーツ振興事業に関する事項

## (1) スポーツ推進審議会

委員数	会議開催数
10人	3回

## (2) スポーツ団体の支援と指導者の育成・確保

## ① 各種指導者研修会・講習会

(参加人数は延べ人数)

区分	件数	参加人数
講習会等	31件	2,352人

## ② スポーツ団体の育成(後援のみ)

(参加人数は延べ人数)

区分	加盟団体数	活動件数	参加人数
体育連盟	27団体	27件	11,299人
スポーツ少年団	6団体	3件	790人

(3) 国内・国際スポーツ大会の参加奨励  
報奨金の交付

区分	個人件数	団体件数
全国大会	67件	3件
国際大会	3件	0件

## 4) 生涯スポーツ振興事業

市民スポーツ・レクリエーション大会及び啓発事業(主催のみ)

(参加人数は延べ人数)

区 分	活 動 件 数	参 加 人 数
市 民 ス ポ ー ツ 大 会	22 件	10,978 人
市 民 レ ク リ エ ー シ ョ ン 大 会	5 件	321 人
生 涯 ス ポ ー ツ 推 進 事 業	2 件	71 人

## (5) 地域スポーツの振興

## ① スポーツ推進委員の活動

(参加人数は延べ人数)

区 分	件 数	参 加 人 数
研 修 会 等	139 件	738 人

## ② 軽スポーツ教室の実施

(参加人数は延べ人数)

区 分	活 動 件 数	参 加 人 数
二ノ切少年球技場	12 件	137 人

## ③ ニュースポーツデーの実施

(参加人数は延べ人数)

区 分	回 数	参 加 人 数
豊 島 体 育 館	7 回	172 人
庄 内 体 育 館	7 回	121 人
千 里 体 育 館	7 回	423 人
柴 原 体 育 館	4 回	60 人

## ④ スポーツ用具の貸出件数 70 件

## 2. 体育施設管理に関する事項

## (1) スポーツ施設の利用状況

## ① 体育館(4館)・スポーツルーム・武道館

区 分	個人使用 人数(人)	専用使用 人数(人)	スポーツ教室 人数(人)	合 計 人数(人)	観覧者・指導者等 人数(人)
豊島体育館	23,743	37,894	17,629	79,266	9,776
柴原体育館	1,082	14,960	29,174	45,216	2,328
庄内体育館	26,530	46,259	11,876	84,665	7,432
千里体育館	30,320	84,872	40,839	156,031	16,584
高川スポーツルーム	10,444	10,787	—	21,231	747
武道館ひびき	28,345	32,200	4,043	64,588	11,751
合 計	120,464	226,972	103,561	450,997	48,618

## ② 温水プール

区 分	個人使用 人数(人)	専用使用 人数(人)	スポーツ教室 人数(人)	合 計 人数(人)	観覧者・指導者等 人数(人)
二ノ切温水プール	139,867	1,520	40,097	181,484	—
豊島温水プール	97,164	3,095	34,994	135,253	—
合 計	237,031	4,615	75,091	316,737	—

## ③ 野球場

区 分	専用使用		(内 スポーツ教室)	
	件数(件)	人数(人)	回数(回)	人数(人)
大門公園	788	20,232	—	—
豊島公園	1,140	34,087	189	2,326
千里北町公園	754	18,155	—	—
ふれあい緑地少年	697	26,734	39	162
合 計	3,379	99,208	228	2,488

## ④ 庭球場

区 分	専 用 使 用		(内 スポーツ教室)	
	件 数 (件)	人 数 (人)	回 数 (回)	人 数 (人)
豊 島 公 園	4,664	27,994	170	651
千 里 東 町 公 園	3,251	16,230	359	1,707
ふ れ あ い 緑 地	9,728	55,974	1,944	8,678
野 畑	3,987	21,266	419	1,542
グリーンスポーツセンター	3,304	16,517	227	645
合 計	24,934	137,981	3,119	13,223

## ⑤ 運動広場

区 分	専 用 使 用		(内 スポーツ教室)	
	件 数 (件)	人 数 (人)	回 数 (回)	人 数 (人)
二ノ切少年球技場	1,100	32,987	—	—
グリーンスポーツセンター	947	30,968	—	—
ふれあい緑地球技場	387	18,124	—	—
合 計	2,434	82,079	—	—

## ⑥ その他

区 分	専 用 使 用		(内 スポーツ教室)	
	件 数 (件)	人 数 (人)	回 数 (回)	人 数 (人)
グリーンスポーツセンター バーベキュー場	282	656	—	—
グリーンスポーツセンター みつぼの花	109	2,133	107	946
合 計	391	2,789	107	946

※ 屋外体育施設の専用使用の件数は、2時間：1件、(内 スポーツ教室)の回数は、実施回数で換算

豊島体育館
-------

## 1. 種目別総使用状況に関する事項

種目	使用件数(件)				使用人数(人)						
	専用使用	個人使用	教室	計	幼児	小学生	中学生	15歳以上	18歳以上	65歳以上	合計
バレーボール	78			78	1	582	257	116	1,562	35	2,553
バスケットボール	195		64	259	11	2,750	2,405	310	3,458	354	9,288
バドミントン	95	44	64	203	2	394	1,331	74	5,572	1,573	8,946
卓球	127	44	96	267	0	5	866	45	2,887	11,955	15,758
ハンドボール	43	32		75	0	0	2,150	2,506	2,239	10	6,905
フットサル			64	64	378	506	0	0	0	0	884
体操	28		288	316	1,588	1,287	28	1	3,156	2,471	8,531
バトントワリング	91			91	1	365	347	37	186	50	986
ヨーガ			32	32	0	0	0	0	298	150	448
レクリエーション	33		6	39	644	1,622	330	22	1,442	997	5,057
トレーニング		338		338	0	0	0	237	10,930	5,883	17,050
その他	64			64	1	101	15	353	393	40	903
会議	85			85	0	2	0	44	1,529	382	1,957
計	839	458	614	1,911	2,626	7,614	7,729	3,745	33,652	23,900	79,266

※短期スポーツ教室実施分を含む。

## 2. スポーツ教室実施状況に関する事項

## (1) 3期制スポーツ教室

種 目	実施回数	参 加 人 数 (人)							指導者(人)
		幼児	小学生	中学生	15歳以上	18歳以上	65歳以上	合計	
幼児ふれあい体操	32	287	0	0	0	287	0	574	94
いきいき体操	32	0	0	0	0	158	1,189	1,347	99
幼児たいそうA	32	416	0	0	0	0	0	416	95
幼児たいそうB	32	351	0	0	0	0	9	360	95
バスケットボール	32	0	0	0	125	1,278	286	1,689	214
エアロビクス	32	0	0	0	0	1,544	656	2,200	172
ソフトエアロビクス	32	0	0	0	0	802	351	1,153	160
バドミントンA	32	0	0	0	0	478	316	794	96
バドミントンB	32	0	0	0	1	852	66	919	154
卓 球	32	0	0	0	0	464	1,225	1,689	127
卓 球 ゲ ー ム	32	0	0	0	0	277	1,191	1,468	96
いきいき卓球	32	0	0	0	0	15	782	797	96
こどもバスケットボール	32	0	1,383	0	0	0	0	1,383	63
こどもトランポリンA	32	495	0	0	0	0	0	495	96
こどもトランポリンB	32	0	696	0	0	0	0	696	96
こどもフットサルA	32	378	0	0	0	0	0	378	123
こどもフットサルB	32	0	506	0	0	0	0	506	121
元気に介護予防運動	32	0	0	0	0	35	265	300	32
中高齢者のための タイ式ヨガ	32	0	0	0	0	298	150	448	32
計	608	1,927	2,585	0	126	6,488	6,486	17,612	2,061

## (2) 短期スポーツ教室

種 目	実施回数	参 加 人 数 (人)							指導者(人)
		幼児	小学生	中学生	15歳以上	18歳以上	65歳以上	小計	
障害児チャレンジスポーツ①	3	0	11	2	0	0	0	13	6
障害児チャレンジスポーツ②	3	1	2	1	0	0	0	4	6
計	6	1	13	3	0	0	0	17	12



## 柴原体育館

## 1. 種目別総使用状況に関する事項

種 目	使 用 件 数 (件)				使 用 人 数 (人)						
	専用使用	個人使用	教 室	計	幼児	小学生	中学生	15歳以上	18歳以上	65歳以上	合 計
バレーボール	69			69	5	124	80	20	1,002	3	1,234
バスケットボール	104			104	62	344	95	38	1,130	21	1,690
バドミントン	91		72	163	10	764	0	9	2,449	969	4,201
卓 球	170	16	53	239	3	44	102	11	1,077	6,664	7,901
テ ニ ス			60	60	189	435	0	0	0	0	624
体 操	123		413	536	1,145	901	89	0	4,629	8,342	15,106
バトントワリング	10			10	0	72	36	13	33	0	154
ヨ ー ガ	83		176	259	0	0	0	6	5,290	3,115	8,411
太 極 拳			40	40	0	0	0	0	391	1,565	1,956
気 功	38			38	0	0	0	0	0	305	305
柔 道	11			11	4	58	6	11	117	0	196
剣 道			32	32	0	382	32	0	0	0	414
少 林 寺 拳 法	3		34	37	0	410	0	0	258	0	668
空 手 道	20		33	53	4	411	33	12	264	23	747
合 気 道	9			9	0	6	4	4	164	19	197
そ の 他 武 道	36			36	0	10	0	1	624	19	654
レクリエーション	29			29	11	57	0	4	325	5	402
会 議	7			7	8	47	0	0	49	42	146
そ の 他	8			8	0	50	9	102	49	0	210
計	811	16	913	1,740	1,441	4,115	486	231	17,851	21,092	45,216

※短期スポーツ教室実施分を含む。

2. スポーツ教室実施状況に関する事項

(1) 3期制スポーツ教室

種 目	実施回数	参 加 人 数 (人)							指導者(人)
		幼児	小学生	中学生	15歳以上	18歳以上	65歳以上	合計	
幼児ふれあい体操 A	34	550	0	0	0	550	0	1,100	100
幼児ふれあい体操 B	22	60	0	0	0	60	0	120	58
いきいき体操 A	34	0	0	0	0	22	1,274	1,296	68
いきいき体操 B	34	0	0	0	0	12	1,248	1,260	68
さわやか体操 A	34	0	0	0	0	56	1,084	1,140	71
さわやか体操 B	34	0	0	0	0	126	908	1,034	70
ヨーガ A	34	0	0	0	0	862	900	1,762	73
ヨーガ B	34	0	0	0	0	1,011	726	1,737	73
太極拳	34	0	0	0	0	313	1,373	1,686	66
エアロビクス	34	0	0	0	0	900	192	1,092	68
ソフトエアロビクス	34	0	0	0	0	364	700	1,064	68
フラエクササイズ	33	0	0	0	0	505	714	1,219	33
バドミントン A	24	0	0	0	0	521	195	716	74
バドミントン B	24	0	0	0	0	514	72	586	69
こどもバドミントン	24	0	764	0	0	0	0	764	44
卓球 A	18	0	0	0	0	156	771	927	54
卓球 B	18	0	0	0	0	102	783	885	54
卓球 C	17	0	0	0	0	58	657	715	50
ショートテニス A	18	0	243	0	0	0	0	243	54
ショートテニス B	18	0	192	0	0	0	0	192	54
剣道	32	0	382	32	0	0	0	414	64
少林寺拳法	34	0	410	0	0	216	0	626	117
空手道	33	0	242	0	0	22	11	275	55
計	655	610	2,233	32	0	6,370	11,608	20,853	1,505

## (2) 短期スポーツ教室

種 目	実施回数	参 加 人 数 (人)							指導者(人)
		幼児	小学生	中学生	15歳以上	18歳以上	65歳以上	小計	
短期いきいき体操 A	5	0	0	0	0	5	200	205	10
短期いきいき体操 B	5	0	0	0	0	114	74	188	10
短期フラエクササイズ	5	0	0	0	0	65	80	145	5
短期さわやか体操	4	0	0	0	0	16	184	200	8
短期エアロビクス	6	0	0	0	0	168	24	192	12
はじめてエアロ	6	0	0	0	0	54	102	156	12
パワーヨガ	36	0	0	0	6	1,110	306	1,422	36
リラックスヨガ	36	0	0	0	0	836	452	1,288	36
ベーシックヨガ	36	0	0	0	0	738	471	1,209	36
短期太極拳	6	0	0	0	0	78	192	270	12
はだしでショートテニス	24	189	0	0	0	0	0	189	48
かんたんストレッチ	34	0	0	0	0	240	1,145	1,385	34
ナイト・ストレッチ	35	0	0	0	0	695	165	860	35
ひよっこ体操 A	20	306	0	0	0	306	0	612	39
計	258	495	0	0	6	4,425	3,395	8,321	333

## 庄内体育館

## 1. 種目別総使用状況に関する事項

種 目	使 用 件 数 (件)				使 用 人 数 (人)							
	専用使用	個人使用	教 室	計	幼児	小学生	中学生	15歳以上	18歳以上	65歳以上	合 計	
バレーボール	174	35		209	14	429	1,099	241	2,984	130	4,897	
バスケットボール	403	35	32	470	76	3,539	3,238	1,842	6,014	210	14,919	
バドミントン	304	45	32	381	3	587	1,419	837	12,199	1,680	16,725	
卓 球	267	94	32	393	0	57	150	33	4,436	14,144	18,820	
テ ニ ス	2			2	0	1	1	1	38	57	98	
フ ッ ト サ ル	9			9	0	0	0	0	114	0	114	
体 操	151		517	668	2,064	1,901	169	101	3,336	3,018	10,589	
バトントワリング	65			65	0	423	351	79	186	37	1,076	
ト レ ー ニ ン グ		344		344	0	0	0	118	6,260	7,101	13,479	
ヨ ー ガ	25		39	64	0	0	0	0	318	132	450	
レクリエーション	31		6	37	322	56	25	66	589	67	1,125	
会 議	35			35	0	5	0	0	716	56	777	
そ の 他	7			7	4	38	450	450	497	157	1,596	
計	1,473	553	658	2,684	2,483	7,036	6,902	3,768	37,687	26,789	84,665	

※短期スポーツ教室実施分を含む。

## 2. スポーツ教室実施状況に関する事項

## (1) 3期制スポーツ教室

種 目	実施回数	参 加 人 数 (人)							指導者(人)
		幼児	小学生	中学生	15歳以上	18歳以上	65歳以上	合計	
幼児ふれあい体操	32	209	0	0	0	209	0	418	95
いきいき体操A	32	0	0	0	0	19	704	723	64
いきいき体操B	32	0	0	0	0	45	769	814	94
幼児たいそう	32	989	0	0	0	0	0	989	128
体力アップ	32	0	0	0	0	161	407	568	64
こどもバスケットボール	32	0	970	0	0	0	0	970	100
エアロビクスA	32	0	0	0	0	238	116	354	64
エアロビクスB	31	0	0	0	0	346	105	451	62
ソフトエアロビクスA	32	0	0	0	0	311	228	539	66
ソフトエアロビクスB	32	0	0	0	0	435	446	881	64
バドミントン	32	0	0	0	0	959	361	1,320	93
卓 球	32	0	0	0	0	137	1,146	1,283	94
計	383	1,198	970	0	0	2,860	4,282	9,310	988

## (2) 短期スポーツ教室

種 目	実施回数	参 加 人 数 (人)							指導者 (人)
		幼児	小学生	中学生	15歳以上	18歳以上	65歳以上	小計	
幼 児 さ か あ が り	26	88	0	0	0	0	0	88	37
こ ども さ か あ が り	26	0	88	0	0	0	0	88	37
大 人 体 験 ト ラ ン ポ リ ン	20	0	0	0	0	151	5	156	40
幼 児 ト ラ ン ポ リ ン	35	457	0	0	0	0	0	457	70
こ ども ト ラ ン ポ リ ン	35	0	540	0	0	0	0	540	70
す く す く き っ ず ス ポ ー ツ	26	164	0	0	0	0	0	164	46
こ ども た い そ う	32	0	284	0	0	0	0	284	64
幼 児 か け っ こ	3	42	0	0	0	0	0	42	6
こ ども か け っ こ	3	0	35	0	0	0	0	35	6
幼 児 跳 び 箱	3	36	0	0	0	0	0	36	6
こ ども 跳 び 箱	3	0	35	0	0	0	0	35	6
ベ ー シ ッ ク ヨ ガ	39	0	0	0	0	257	55	312	39
夏 短 期 い き い き 体 操	6	0	0	0	0	5	111	116	18
夏 短 期 体 力 ア ッ プ	5	0	0	0	0	30	51	81	10
冬 短 期 い き い き 体 操	3	0	0	0	0	3	42	45	9
冬 短 期 体 力 ア ッ プ	4	0	0	0	0	19	33	52	8
障 害 児 チ ャ レ ン ジ ス ポ ー ツ ①	3	0	15	3	0	0	0	18	6
障 害 児 チ ャ レ ン ジ ス ポ ー ツ ②	3	8	9	0	0	0	0	17	6
計	275	795	1,006	3	0	465	297	2,566	484

## 千里体育館

## 1. 種目別総使用状況に関する事項

種目	使用件数(件)				使用人数(人)						
	専用使用	個人使用	教室	計	幼児	小学生	中学生	15歳以上	18歳以上	65歳以上	合計
バレーボール	100		30	130	6	503	1,519	233	4,488	230	6,979
バスケットボール	380		64	444	33	8,916	3,058	982	7,335	391	20,715
バドミントン	186	45	32	263	11	256	1,936	1,165	9,363	1,392	14,123
卓球	239	44	32	315	0	16	213	1,090	3,545	8,283	13,147
体操	933		752	1,685	6,768	7,978	414	1,529	22,379	8,544	47,612
チアリーディング	63		96	159	740	1,528	237	109	329	35	2,978
バトントワリング	217			217	45	1,242	803	167	916	17	3,190
トレーニング		346		346	0	0	0	154	10,922	11,082	22,158
ヨーガ	122		144	266	0	0	0	0	6,349	3,106	9,455
太極拳	59		32	91	0	0	0	5	399	2,375	2,779
柔道	4	49	32	85	13	781	147	57	854	105	1,957
空手道	93			93	252	1,656	267	9	175	2	2,361
合気道	120		32	152	3	246	72	44	2,021	207	2,593
レクリエーション	157		6	163	753	708	121	75	2,351	1,687	5,695
その他	1		32	33	0	3	7	1	89	189	289
計	2,674	484	1,284	4,442	8,624	23,833	8,794	5,620	71,515	37,645	156,031

※短期スポーツ教室実施分を含む。

2. スポーツ教室実施状況に関する事項

(1) 3期制スポーツ教室

種 目	実施回数	参 加 人 数 (人)							指導者(人)
		幼児	小学生	中学生	15歳以上	18歳以上	65歳以上	合計	
幼児ふれあい体操A	32	705	0	0	0	0	0	705	96
幼児ふれあい体操B	32	339	0	0	0	0	0	339	96
さわやか体操	32	0	0	0	0	475	894	1,369	87
いきいき体操	32	0	0	0	0	90	2,926	3,016	98
器械運動A	32	1,223	0	0	0	0	0	1,223	96
器械運動B	32	0	880	0	0	0	0	880	96
ジュニア器械体操A	32	667	0	0	0	0	0	667	56
ジュニア器械体操B	32	0	900	0	0	0	0	900	64
ジュニア器械体操C	32	0	940	0	0	0	0	940	56
太極柔力球	32	0	0	0	0	82	189	271	32
ヨーガA	30	0	0	0	0	1,128	372	1,500	60
ヨーガB	30	0	0	0	0	1,220	276	1,496	60
太極拳	32	0	0	0	0	159	1,985	2,144	64
楽しいエクササイズA	32	0	0	0	0	128	832	960	32
エアロビクスA	32	0	0	0	0	1,060	462	1,522	78
エアロビクスB	32	0	0	0	0	792	96	888	64
ソフトエアロビクス	32	0	0	0	980	748	232	1,960	70
チアリーディングA	32	633	0	0	0	0	0	633	128
チアリーディングB	32	0	297	0	0	0	0	297	128
チアリーディングC	32	0	60	0	0	188	0	248	35
バレーボール	30	0	0	0	0	435	0	435	60
バスケットボール	32	0	0	0	0	849	10	859	64
こどもバスケットボール	32	0	2,079	0	0	0	0	2,079	64
バドミントン	32	0	0	0	760	614	139	1,513	64
卓球	32	0	0	0	0	1,474	945	2,419	128
柔道	32	0	596	36	0	86	0	718	128
合気道	32	0	0	0	0	630	12	642	58
計	858	3,567	5,752	36	1,740	10,158	9,370	30,623	2,062



## (2) 短期スポーツ教室

種 目	実施回数	参 加 人 数 (人)							指導者(人)
		幼児	小学生	中学生	15歳以上	18歳以上	65歳以上	小計	
ト ラ ン ポ リ ン A	28	1,058	0	0	0	0	0	1,058	84
ト ラ ン ポ リ ン B	28	0	1,200	0	0	0	0	1,200	84
ト ラ ン ポ リ ン C	28	0	1,200	0	0	0	0	1,200	84
ト ラ ン ポ リ ン D	28	0	0	48	136	306	18	508	78
ひよこっこ体操 A	28	690	0	0	0	0	0	690	56
ひよこっこ体操 B	18	306	0	0	0	0	0	306	36
K i d s F i t A	29	664	0	0	0	0	0	664	56
K i d s F i t B	29	367	0	0	0	0	0	367	48
苦手克服かけっこ教室 A	3	75	0	0	0	0	0	75	6
苦手克服かけっこ教室 B	3	0	84	0	0	0	0	84	6
苦手克服さかあがり教室 A	15	188	0	0	0	0	0	188	30
苦手克服さかあがり教室 B	15	0	246	0	0	0	0	246	30
苦手克服とびばこ教室 A	15	213	0	0	0	0	0	213	30
苦手克服とびばこ教室 B	15	0	216	0	0	0	0	216	30
短期楽しいエクササイズ	5	0	0	0	0	35	115	150	5
短期ヨガこづれDEヨガ	28	0	0	0	0	290	0	290	28
短期ヨガ骨盤ヨガ	28	0	0	0	0	598	48	646	28
短期ヨガはじめてヨガ	28	0	0	0	0	584	36	620	28
短期トランポリン A	3	93	0	0	0	0	0	93	9
短期トランポリン B	3	0	120	0	0	0	0	120	9
短期トランポリン C	3	0	105	0	0	0	0	105	9
短期エアロビクス B	8	0	0	0	0	180	44	224	14
体幹トレーニング	32	0	0	0	0	832	105	937	33
障害児チャレンジスポーツ①	3	0	7	3	0	0	0	10	5
障害児チャレンジスポーツ②	3	2	4	0	0	0	0	6	5
計	426	3,656	3,182	51	136	2,825	366	10,216	831

武 道 館 ひ び き
-------------

## 1. 種目別総使用状況に関する事項

種 目	使 用 件 数 (件)				使 用 人 数 (人)						
	専用使用	個人使用	教 室	計	幼児	小学生	中学生	15歳以上	18歳以上	65歳以上	合 計
バドミントン	26	94		120	1	17	84	63	1,058	659	1,882
卓 球		344		344	20	497	1,166	404	4,548	7,722	14,357
体 操	1	48	88	137	519	189	17	0	588	652	1,965
ヨ ー ガ	171		69	240	0	163	3	18	1,732	1,636	3,552
太 極 拳			32	32	0	0	0	0	27	471	498
躰 道		95		95	1	5	3	3	431	27	470
柔 道	70	160	64	294	30	1,338	206	41	1,027	33	2,675
剣 道	147	241	97	485	53	7,770	1,994	115	3,347	672	13,951
少 林 寺 拳 法	13	52	66	131	4	131	33	30	348	20	566
空 手 道	129	151	124	404	478	5,001	1,074	295	1,464	112	8,424
合 気 道	12	94	63	169	0	3	43	0	1,454	362	1,862
居 合 道	15	131	35	181	0	2	8	1	373	376	760
日 本 拳 法	18	119	66	203	76	712	100	140	1,356	220	2,604
弓 道	31	294	77	402	0	0	0	12	2,568	3,026	5,606
な ぎ な た	2	83	34	119	0	0	1	0	47	109	157
そ の 他 武 道		135		135	0	8	2	0	78	0	88
会 議	141			141	1	109	67	351	1,876	903	3,307
そ の 他	87			87	54	606	114	128	880	82	1,864
計	863	2,041	815	3,719	1,237	16,551	4,915	1,601	23,202	17,082	64,588

2. スポーツ教室実施状況に関する事項

(1) 3期制スポーツ教室

種 目	実施回数	参 加 人 数 (人)						指 導 者 (人)	
		幼児	小学生	中学生	15歳以上	18歳以上	65歳以上		合計
合 気 道 ( 中 学 生 )	30	0	0	17	0	0	0	17	36
合 気 道 ( 15 歳 以 上 )	30	0	0	0	0	225	42	267	36
空 手 道 ( 6 歳 ~ 中 学 生 )	62	0	196	0	0	0	0	196	33
空 手 道 ( 15 歳 以 上 )	62	0	0	0	6	31	0	37	33
柔 道	62	0	247	4	0	0	0	251	39
少 林 寺 拳 法 ( 小 中 学 生 )	31	0	51	0	0	0	0	51	33
少 林 寺 拳 法 ( 15 歳 以 上 )	31	0	0	0	0	27	0	27	33
日 本 拳 法 ( 小 中 学 生 )	31	0	48	0	0	0	0	48	30
日 本 拳 法 ( 15 歳 以 上 )	31	0	0	0	0	28	0	28	30
剣 道 A	32	0	0	0	0	3	46	49	20
剣 道 B ( 6 歳 ~ 中 学 生 )	60	0	89	0	0	0	0	89	18
な ぎ な た	32	0	0	0	0	8	91	99	16
居 合 道	29	0	0	0	0	21	81	102	24
リ ズ ム 体 操	32	0	0	0	0	169	381	550	33
弓 道 A	20	0	0	0	0	0	190	190	21
弓 道 B	20	0	0	0	0	44	109	153	18
弓 道 C	19	0	0	0	0	34	105	139	18
い き い き 弓 道	18	0	0	0	0	0	165	165	18
ヨ ー ガ A	31	0	0	0	0	327	102	429	9
ヨ ー ガ B	32	0	0	0	0	273	30	303	10
太 極 拳	32	0	0	0	0	27	471	498	20
さ わ や か 体 操	30	0	0	0	0	0	252	252	18
計	757	0	631	21	6	1,217	2,065	3,940	546

## (2) 短期スポーツ教室

種 目	実施回数	参 加 人 数 (人)						指導者(人)	
		幼児	小学生	中学生	15歳以上	18歳以上	65歳以上		小計
こどもバランス教室	24	6	6	0	0	0	0	12	12
夏短期こども剣道	3	0	11	0	0	0	0	11	3
護身術(合気道)	3	0	0	0	0	0	0	0	12
ヨ一ガA	3	0	0	0	0	10	10	20	1
ヨ一ガB	3	0	0	0	0	5	15	20	1
かけっこ教室	2	0	1	0	0	0	0	1	1
なぎなた(無料体験会)	2	0	0	0	0	0	9	9	3
柔道(無料体験会)	2	0	10	0	0	0	0	10	4
剣道B(無料体験会)	2	0	3	0	0	0	0	3	4
居合道(無料体験会)	6	0	0	0	0	0	5	5	4
日本拳法(無料体験会・小中学生)	2	0	6	0	0	0	0	6	4
日本拳法(無料体験会・15歳以上)	2	0	3	0	0	0	0	3	4
少林寺拳法(無料体験会・小中学生)	2	0	3	0	0	0	0	3	4
少林寺拳法(無料体験会・15歳以上)	2	0	0	0	0	0	0	0	4
計	58	6	43	0	0	15	39	103	61

## 高川スポーツルーム

## 1. 種目別総使用状況に関する事項

種目	使用件数(件)			使用人数(人)						
	専用使用	個人使用	計	幼児	小学生	中学生	15歳以上	18歳以上	65歳以上	合計
卓球	398	94	492	0	61	25	8	1,524	6,749	8,367
体操	214		214	1	584	258	162	1,563	414	2,982
トレーニング		349	349	0	0	0	77	4,272	3,865	8,214
その他武道	79		79	123	702	28	9	212	5	1,079
その他	6		6	5	84	0	0	106	394	589
計	697	443	1,140	129	1,431	311	256	7,677	11,427	21,231

ニノ切温水プール
----------

## 1. 個人遊泳者数に関する事項

(単位：人)

区分	開館 日数	当日券		回数券		その他		小計			合計	一日平均 人数
		大人	小人	大人	小人	大人	小人	大人	小人	幼児		
4月	26	3,232	2,141	3,313	642	233	7	6,778	2,790	633	10,201	392
5月	26	4,243	3,042	3,729	745	292	41	8,264	3,828	854	12,946	498
6月	26	5,471	4,120	4,135	800	313	34	9,919	4,954	1,243	16,116	620
7月	27	6,794	6,645	4,049	1,733	347	77	11,190	8,455	1,311	20,956	776
8月	28	4,807	5,686	4,333	1,310	413	106	9,553	7,102	1,295	17,950	641
9月	26	3,555	3,382	4,313	790	337	23	8,205	4,195	1,056	13,456	518
10月	27	2,287	1,988	3,923	650	307	15	6,517	2,653	649	9,819	364
11月	25	1,859	1,435	3,390	501	237	4	5,486	1,940	502	7,928	317
12月	23	1,125	1,035	2,789	410	180	7	4,094	1,452	288	5,834	254
1月	22	1,562	1,485	3,134	496	195	6	4,891	1,987	536	7,414	337
2月	24	1,388	1,230	3,368	535	187	6	4,943	1,771	518	7,232	301
3月	28	2,339	2,071	3,987	748	259	19	6,585	2,838	592	10,015	358
合計	308	38,662	34,260	44,463	9,360	3,300	345	86,425	43,965	9,477	139,867	454

※「その他」には、はつらつチケット、中小企業互助会等を含む。  
(平成30年度までは、「減額・免除」と表記)

豊島温水プール

1. 個人遊泳者数に関する事項

(単位:人)

区分	開館 日数	当日券		回数券		その他		小計			合計	一日平均 人数
		大人	小人	大人	小人	大人	小人	大人	小人	幼児		
4月	26	1,748	690	3,072	589	186	10	5,006	1,289	254	6,549	252
5月	26	2,236	1,743	3,427	380	240	17	5,903	2,140	334	8,377	322
6月	26	2,939	2,258	3,907	317	319	32	7,165	2,607	426	10,198	392
7月	28	4,517	5,189	4,002	600	353	123	8,872	5,912	684	15,468	552
8月	28	3,392	2,983	3,953	473	405	175	7,750	3,631	602	11,983	428
9月	27	2,656	1,631	3,837	288	328	48	6,821	1,967	397	9,185	340
10月	27	2,104	964	3,525	224	263	11	5,892	1,199	343	7,434	275
11月	26	1,611	513	3,435	237	201	5	5,247	755	236	6,238	240
12月	22	1,042	290	2,595	331	141	8	3,778	629	119	4,526	206
1月	23	1,250	335	2,824	190	136	12	4,210	537	195	4,942	215
2月	24	1,455	451	2,969	174	175	9	4,599	634	199	5,432	226
3月	27	1,766	930	3,345	292	221	32	5,332	1,254	246	6,832	253
合計	310	26,716	17,977	40,891	4,095	2,968	482	70,575	22,554	4,035	97,164	313

※「その他」には、はつらつチケット、中小企業互助会等を含む。  
(平成30年度までは、「減額・免除」と表記)

2. 水泳教室参加者数に関する事項

区分		実施回数(回)				参加延人数(人)			
教室名	期	I	II	III	小計	I	II	III	小計
		4~7月	9~12月	1~3月		4~7月	9~12月	1~3月	
親子		24	28	20	72	548	360	216	1,124
幼児A		60	70	50	180	1,331	1,576	1,255	4,162
幼児B		60	70	50	180	2,015	2,256	1,548	5,819
小・中学生C		72	84	60	216	2,966	3,414	2,491	8,871
小・中学生DE		72	84	60	216	2,036	2,443	1,724	6,203
女性A		12	14	10	36	333	356	248	937
女性B		24	28	20	72	454	512	402	1,368
女性M		12	14	10	36	106	76	46	228
一般		24	28	20	72	355	418	314	1,087
中・高齢者		36	42	30	108	794	970	620	2,384
アクアビクス		12	14	10	36	130	121	78	329
合計		408	476	340	1,224	11,068	12,502	8,942	32,512

※その他の教室

アクアビクス	年172回実施	参加者1,382人
腰痛予防教室	年49回実施	参加者450人
夏休み短期水泳教室	年25回実施	参加者650人

## 〔 空 港 課 〕

## 1. 共同利用施設に関する事項

年間利用者数 111,604人

施設数 34施設

施設名 勝部、原田、利倉、穂積、野田、庄内市民、三国、豊南、庄内東、服部南、高川、島田、小曾根、上津島、  
浜、豊南東、走井、箕輪、庄本、庄内南、豊南西、服部寿、千成、大島、日出、山ノ上、蛍池、庄内幸、庄  
内宝、豊島北、曾根西、曾根東、利倉西、穂積南

空気調和機器更新工事 1施設

## 2. 空港周辺対策に関する事項

## (1) 空港周辺対策関係会合

大阪国際空港周辺都市対策協議会 7回開催

大阪国際空港騒音対策委員会 3回開催

大阪国際空港周辺対策基金評議員会・理事会 6回開催

## (2) 関係機関への要望

大阪国際空港周辺都市対策協議会 1回

全国民間空港関係市町村協議会 3回

## (3) 航空機公害対策推進市民運動団体活動費補助金

走井地区航空機被害対策委員会ほか7団体 1,314,366円

## 3. 空気調和機器更新工事補助に関する事項

・空気調和機器更新工事①	補助件数 3件	補助額 118,980円
・空気調和機器更新工事②	補助件数 16件	補助額 461,169円
・空気調和機器更新工事③	補助件数 60件	補助額 1,946,875円
・空気調和機器更新工事④	補助件数 6件	補助額 136,600円

## 4. 防音工事済み住宅に住む生活保護等世帯の冷房電気料金助成に関する事項

助成件数 563件 助成額 4,657,758円

## 5. 空港周辺地域の整備に関する事項

原田緑地整備・管理運営事業の公募

## 6. 空港を活かしたまちづくりの推進に関する事項

## (1) イベントへの就航都市の参加

・空楽フェスタ2022(就航都市物産事業)	令和4年6月4日
・豊中まつり	令和4年8月6日・7日
Web 豊中まつり(40都市)	通年
・大阪国際空港就航都市事務担当者会議	令和4年8月10日
・ルシオーレ物販促進イベント	令和4年10月9日、12月10日
・豊中市農業祭	令和4年11月26日

## (2) 就航都市との交流事業

・高校生野球交流試合(隠岐の島町)	令和4年5月3日
・壮年野球交流試合(隠岐の島町)	令和4年8月27日
・石見神楽の舞(益田市)	令和4年10月15日
・隠岐周吉神楽(隠岐の島町)	令和5年2月26日
・小学生野球交流試合(隠岐の島町)	令和5年3月24日・25日



(3) 空港でのイベントへの参画・参加

- ・空楽フェスタ 2022
- ・「空の日」エアポートフェスティバル 2022
- ・大阪国際空港こども見学ツアー
- ・大阪国際空港雪まつり

令和4年6月4日  
 令和4年10月15日  
 令和4年12月3日・4日  
 令和5年1月21日・22日

(4) 就航都市のイベントへの参加

- ・須賀川市釈迦堂川花火大会(須賀川市)
- ・函館空港就航路線PR事業(函館市)
- ・福島空港関西万博2025 カウントダウンPR事業(福島空港)

新型コロナウイルス感染拡大防止のため規模を縮小して開催(ブース出展なし)  
 年4回  
 通年

(5) 空港活性化関係会合

- 航空乗継利用促進協議会
- 大阪国際空港周辺地域活性化連絡会

1回開催  
 2回開催

## 〔 産 業 振 興 課 〕

## 企 業 立 地 係

## 1. 企業立地促進に関する事項

事業名称	令和4年度(2022年度)実施内容
企業立地促進条例に基づく奨励金	23事業所(25件)

## 2. 大規模小売店舗立地法に関する事項

## 大規模小売店舗立地審議会

委員数	開催回数
6人	1回

事業名称	令和4年度(2022年度)実施内容
大規模小売店舗変更届出の受理等	4件

## 振 興 係

## 1. 産業振興に関する事項

事業名称	令和4年度(2022年度)実施内容
商工会議所事業補助	2事業
商業団体等事業補助	2団体 27事業

## 2. 新産業育成に関する事項

## 中小企業チャレンジ事業

## 産業振興審議会

委員数	開催回数
8人	2回

事業名称	令和4年度(2022年度)実施内容
チャレンジ事業補助	4事業対象
とよなか起業・チャレンジセンター事業	入居会員数(令和5年(2023年)2月末時点) 本会員3人 フリーシート会員4人 起業セミナー 2回 相談対応件数157件(起業:139件 一般:18件)
中小企業チャレンジ支援事業	事業所訪問 84事業所(84回訪問) 創業・成長期企業に関するアンケート、豊中市産業に関する事業者アンケートの実施 TOYONAKA BUSINESS UP CAMP! 6回 オンライン 配信時視聴:32人 総視聴回数:140回 オフライン 6回実施:49人参加 中小企業等アドバイザー派遣 2回

3. 金融支援に関する事項

事業資金融資信用保証料助成

対象融資	件数	助成額
大阪府小規模資金	4件	98,506円
セーフティネット保証制度(1~6号)	55件	949,856円
合計	59件	1,048,362円

事業資金融資利子補給

対象融資	件数	支給額
日本政策金融公庫利子補給(普通・新企業育成等)	~平成28年度	2件 2,200円
	平成29年度~	142件 1,095,300円
	合計	144件 1,097,500円

4. 認定(府信用保証協会)に関する事項

種別	発行件数	
中小企業信用保険法第2条第5項にもとづく 特定中小企業者の認定	連鎖倒産防止(1号)	0件
	突発的災害(自然災害等)(4号)	669件
	不況業種(5号)	68件
	取引金融機関の破綻(6号)	0件
	取引金融機関の金融取引の調整(7号)	0件
中小企業信用保険法第2条第6項にもとづく特定中小企業者の認定	0件	
合計	737件	

5. 企業人権啓発に関する事項

事業名称	会員数(令和5年(2023年)3月31日現在)
豊中企業人権啓発推進員協議会事務局の運営	128事業所

企業啓発用DVDの貸出し	延べ15本 貸出し
--------------	-----------

6. 営業証明に関する事項

事業名称	件数	枚数
営業証明の発行	11件	11枚

7. デジタル化支援に関する事項

事業名称	派遣件数
ITコンシェルジュ派遣事業	220件

8. 新型コロナウイルス感染症対策特別事業に関する事項

事業名称	件数	交付額
売上アップ応援金	55件	18,113,000円
展示会等出展支援補助金	16件	1,515,000円
IT機器導入補助金	15件	1,373,000円
商品高付加価値化応援金	29件	7,676,000円
ものづくり人材育成支援補助金	0件	0円

プレミアム付家計応援券(紙・デジタル)		
券種	紙応援券	デジタル応援券
発行数	27万冊	28万口
販売数	250,624冊	277,749口
発行額 ※39億8千500万円	20億2千500万円	19億6千万円
販売内容	7,500円(500円×15枚)	7,000円
販売額	5,000円	5,000円
上乗せ額	2,500円	2,000円
プレミアム率	50%	40%
購入可能数	3冊	4口
対象者	令和5年3月31日時点で65歳以上 もしくは18歳以下の市民	豊中市民
利用期間	令和4年10月1日～ 令和5年2月28日	令和4年11月1日～ 令和5年2月28日
参加店舗数	1,993者	1,635者

## 9. 消費喚起事業に関する事項

デジタル地域ポイント事業(令和5年(2023年)3月31日現在)	
ポイント名称	マチカネポイント
アプリ名称	マチカネポイントアプリ
ポイント有効期間	付与・利用から2年間
会員登録数	80,694人
利用可能店舗数	1,555者
ポイント付与実績	11,461,295ポイント
ポイント利用実績	894,545ポイント

# 環境部

## □組織構成と主な業務内容

課名	主な業務内容	収録事項
<p>環境政策課</p>	<p>部の総括事務。環境に係る啓発及び学習。環境基本計画の策定及び進行管理。環境審議会及び環境保全審査会の運営。環境配慮及び環境影響評価に係る届出等。地球温暖化対策。環境に係る総合企画。公害法令に基づく工場・事業場の規制。公害に係る苦情処理。公害の発生状況の把握・大気汚染等常時監視。水質汚濁に係る検査分析。アスベスト対策。</p>	<p>(環境総務係) 1 環境啓発・環境学習 (環境企画係) 1 環境審議会 2 環境基本計画 3 豊中アジェンダ2.1(市民行動計画)の普及促進 4 地球温暖化対策の推進 5 環境保全審査会 6 環境配慮届出 7 助成制度及び法関連 (環境保全係) 1 公害法令に基づく届出書の受付・審査 2 公害苦情処理 3 大気汚染状況の常時監視 4 ダイオキシン類の常時監視 5 水質汚濁に係る検査分析 6 環境騒音の調査 7 アスベスト対策 8 航空機騒音の常時監視</p>
<p>公園みどり推進課</p>	<p>公園事業の申請。公園事業の年次計画、設計、施工。公園台帳の整備、保管。公園の維持管理。都市緑化の調査、計画、普及、指導及び推進。自然環境保全及び啓発。鳥獣保護管理(捕獲許可・飼養登録・鳥獣相談)事務。堆肥化事業の推進(緑と食品のリサイクルプラザ製造関係)、堆肥「とよっぴー」の有効活用。花とみどりの講習及び相談、緑化リーダーの育成。</p>	<p>(企画調整係) 1 公園設置状況 2 魅力ある公園づくりの推進 3 緑化事業基金 4 みどりの基本計画 (整備改良係) 1 公園整備・再整備工事 2 その他工事 3 委託業務 4 公園占用及び公園施設設置管理許可 (維持管理係) 1 公園施設の状況 2 公園維持管理委託 3 公園内制限行為 4 公園・緑道における自主管理活動 5 街路樹等維持管理委託 6 公園の修繕工事 7 ふれあい緑地フェスティバル (緑化自然環境係) 1 自然環境保全・啓発 2 鳥獣保護管理(捕獲許可・飼養登録・鳥獣相談) 3 堆肥化事業(緑と食品のリサイクルプラザ製造関係) 4 緑化推進 5 豊中みどりの交流会運営 (花とみどりの相談所) 1 花とみどりの講習・相談 2 緑化リーダー 3 緑化リーダー会との協働 4 活動状況</p>

<p><b>減量計画課</b></p>	<p>一般廃棄物処理計画に関すること。一般廃棄物の減量及び再資源化に係る施策の立案や進行管理並びに関係機関との連絡調整。廃棄物減量等推進審議会に関すること。伊丹市及び豊中市伊丹市クリーンランドとの連絡調整。環境事業所施設及び車両管理。</p>	<p>(計画推進係)</p> <ol style="list-style-type: none"> <li>1 一般廃棄物処理計画</li> <li>2 廃棄物減量等推進審議会</li> <li>3 ごみ減量普及啓発</li> <li>4 豊中エコショップ制度</li> </ol> <p>(業務係)</p> <ol style="list-style-type: none"> <li>1 車両管理</li> <li>2 環境事業所施設管理</li> </ol>
<p><b>美化推進課</b></p>	<p>美化推進活動の企画及び調整。美化啓発の推進。地域での美化活動の支援。路上喫煙禁止区域における啓発活動・巡回指導等。公共の場所での不法投棄物の処理及び防止対策。青色防犯パトロールの実施。違法屋外広告物の簡易除却。</p>	<p>(美化推進係)</p> <ol style="list-style-type: none"> <li>1 美化推進活動の企画及び調整等</li> <li>2 美化推進活動の関係機関との連絡調整</li> <li>3 地域清掃活動等の推進</li> <li>4 空き地管理（除草等、適正管理の指導）</li> <li>5 美しいまちづくりの推進に関する条例の推進</li> <li>6 路上喫煙禁止区域における取組み</li> </ol> <p>(環境美化係)</p> <ol style="list-style-type: none"> <li>1 不法投棄物の処理</li> <li>2 環境美化の促進</li> </ol>
<p><b>家庭ごみ事業課</b></p>	<p>市内全域のプラスチック製容器包装、ペットボトル、空き缶・危険ごみ、紙・布の収集並びに処理施設への搬入及び搬送。家庭系臨時ごみの排出量の認定。家庭系臨時ごみの処理手数料の調定及び収納。市内全域の可燃ごみ、不燃ごみ、粗大ごみ及びビンにおけるごみ収集運搬業務委託業者の指導。廃棄物減量等推進員の運営等。家庭系ごみの分別徹底とりサイクル推進に向けた広報周知。</p>	<p>(作業係)</p> <ol style="list-style-type: none"> <li>1 ごみ収集対象世帯及び人口</li> <li>2 ごみ収集及び運搬</li> <li>3 ひと声ふれあい収集</li> <li>4 戸別収集のごみステーション化の推進</li> <li>5 市民啓発事業</li> </ol> <p>(資源化推進係)</p> <ol style="list-style-type: none"> <li>1 廃棄物減量等推進員</li> <li>2 再生資源集団回収報奨金交付</li> <li>3 容器包装分別収集</li> <li>4 分別周知事業</li> <li>5 大規模建築物の廃棄物等保管場所等の設置及び届出等</li> </ol> <p>(委託業務係)</p> <ol style="list-style-type: none"> <li>1 ごみ収集及び運搬業務委託</li> <li>2 粗大ごみ受付業務</li> </ol> <p>(臨時ごみ業務係)</p> <ol style="list-style-type: none"> <li>1 一般廃棄物処理手数料の収納（家庭系臨時ごみ）</li> <li>2 一般廃棄物処理手数料の調定（家庭系臨時ごみ）</li> </ol>
<p><b>事業ごみ指導課</b></p>	<p>一般廃棄物処理業者等の許可及び指導監督。事業系ごみの減量対策。産業廃棄物に関する許可及び適正処理指導。し尿の手数料の調定、収納。し尿の処理申込み。</p>	<p>(一般廃棄物指導係)</p> <ol style="list-style-type: none"> <li>1 一般廃棄物収集運搬業許可</li> <li>2 事業系ごみの減量及び適正処理対策</li> <li>3 一般廃棄物処理手数料の収納（し尿、許可手数料）</li> <li>4 一般廃棄物処理手数料の調定（し尿、許可手数料）</li> <li>5 し尿収集運搬業務</li> <li>6 し尿及び浄化槽汚泥処理業務</li> </ol> <p>(産業廃棄物指導係)</p> <ol style="list-style-type: none"> <li>1 産業廃棄物処理業者許可及び指導</li> <li>2 産業廃棄物排出事業者適正処理指導</li> <li>3 PCB廃棄物保管事業者に対する適正保管及び適正処理指導</li> <li>4 自動車リサイクル法に係る登録・許可</li> <li>5 建設リサイクル法に係る適正処理指導</li> </ol>

## □令和4年度(2022年度)の主な取組み ～活動概要～

### 環境政策課

環境基本条例に基づき環境行政を総合的・計画的に推進するため、環境施策の年度報告書「とよなかの環境～2021年度 速報版～」と「とよなかの環境～2021年度 評価と今後に向けて～」を作成・公表するとともに、第3次豊中市環境基本計画の中間見直しを行い、「第3次豊中市環境基本計画(改定)」を策定した。

「とよなか市民環境展」をNPO法人与よなか市民環境会議アジェンダ21と協働で実施し、地域における環境学習を推進した。また、とよなか市民環境会議の活動強化として、同法人と協働し、独自ホームページの開設やフェイスブックによる構成団体の取組み事例を発信し、環境活動の実践を促進した。

地球温暖化対策の取組みとしては、地域の生活スタイルや個々のライフスタイルに応じた効果的かつ参加しやすい取組みの実施を通じて市民の意識改革を促し、温室効果ガスの排出を抑制していくことを目的に「市民向け地球温暖化対策事業」として「家電の買い替えキャンペーン」や「せーのでエコ活」などのイベントを実施したほか、家庭からの温室効果ガス削減を目的としたスマートハウス等支援補助金交付事業を実施した。

市の事務事業から排出される温室効果ガスの削減を目的とした第4次豊中市地球温暖化対策実行計画(事務事業編)を改定した他、電力の地産地消可能性調査業務、カーボンオフセット制度の活用等の事業を実施した。

公害を防止し良好な生活環境を確保するため、大気汚染防止法や豊中市環境の保全等の推進に関する条例等の公害関係法令に基づき、事業者から提出された届出を受付・審査するとともに大気汚染や水質汚濁等の常時監視を行った。また、市民から寄せられた公害苦情を迅速に処理するとともに、アスベスト対策については建築物解体工事現場への立入調査を実施し、施工業者へアスベスト飛散防止対策について啓発・指導を行い、市民の不安解消に努めた。

同条例に基づく環境配慮指針及び環境影響評価制度の取組みを進めるとともに、雨水の流出抑制や再利用のため、雨水貯留タンク設置の助成を行った。

### 公園みどり推進課

公園については、魅力向上を図るため、千里中央公園における公民連携による千里中央公園再整備にかかる活性化事業として、令和4年度(2022年度)から民間事業者による駐車場事業、活性化事業、収益施設の整備・運営を開始した。また、第2次みどりの基本計画については、令和3年度(2021年度)に実施した緑被量調査や市民意識調査結果をもとに中間総括を実施した。

安全安心対策については、大門公園外4公園で遊具更新を行い、城山町1丁目公園外5公園にて園路整備、段差解消などバリアフリー化を行った。公園等有効活用では、名神学園前児童遊園外2公園廃止工事及び名神小曾根広場外1公園の施設撤去工事を実施した。また、小改良では、千里中央公園の既存遊具の改修を実施した。また、公園等の自主管理活動や愛護活動の拡大を図り、地域での活動への支援とともに安全に憩い遊べるよう維持管理を行った。

自然環境の保全・啓発として、自然観察会等の開催による啓発をはじめ、鳥熊山緑地の保全、保護樹等の助成制度による樹林・樹木の保全に努めるとともに、大阪府の準絶滅危惧種に指定されている希少なヒメボタルの生息地である「春日町ヒメボタル特別緑地保全地区」において、市民との協働による保全活動や学習会・観察会やヒメボタル幼虫調査等のイベントを実施した。鳥獣保護管理として、鳥獣相談の対応や捕獲許可等の事務を行った。堆肥化事業(緑と食品のリサイクルプラザ)では、給食センターから排出される生ごみと街路樹等の剪定枝の堆肥化に取り組み、製造した堆肥「とよっぴー」を活用した講座型環境学習や農体験学習等を行った。また、市民との協働による資源循環啓発の活動として、とよっぴーフェスタやとよっぴー展等のイベントを実施した。緑化推進については、緑化樹の配付をはじめ、生垣緑化助成制度の拡充や新たに、3軒からのご近所緑化支援制度を策定し民有地緑化の推進を図った。また、バラ園・花しょうぶ園等の維持管理を行うとともに、駅前等に設置しているフラワーポットの整理の実施。そのほか、市民との協働によるみどりのまちづくりを進めるため、みどりのつどいやみどりのフォーラムの開催などをみどりの交流会活動として実施した。

花とみどりの相談所では、花とみどりに関する相談や講習会の開催、緑化リーダー養成講座を開講するとともに、同講座修了者で組織される豊中緑化リーダー会との協働による、みどりの育成・啓発活動の中で、就労準備支援事業にも取り組み、都市緑化意識の高揚、植栽知識の普及等を行った。

## 減量計画課

平成30年度(2018年度)から運用している「第4次豊中市一般廃棄物処理基本計画」及び当該計画のアクションプランである「第4次豊中市ごみ減量計画」の進行管理を行うとともに、廃棄物行政を取り巻く情勢や新型コロナウイルス感染症による生活様式の変化等を踏まえ、両計画を改定した。

令和4年(2022年)3月に策定した「豊中市食品ロス削減推進計画」に基づき、事業者・豊中市社会福祉協議会との協働によるフードドライブや、事業者と連携した「てまえどりキャンペーン」などを実施し、食品ロスの削減に取り組んだ。また、NATSと連携した給水スポットの普及促進により、プラスチックごみの削減に取り組んだ。

「第3次豊中市環境基本計画」及び環境分野の個別計画を一体的に推進するため、動画共有サイトYouTube「とよなか環境TV」において、ごみと再生資源の分け方・出し方や食品ロス削減などの環境に関する動画を配信し、ごみの減量及びリサイクル推進の普及を図った。

環境に優しい取組みを行う店舗等を認定する「豊中エコショップ制度」を運用し、新規認定店舗の拡充を図るとともに、「とよなかエコショップガイドブック」の発行や利用者へのデジタル地域ポイント付与事業の実施により認定店舗の利用を促進し、制度の活性化と市民の環境保全意識醸成に取り組んだ。

環境事業所北館の老朽化に伴う建物修繕を行うなど、環境事業所に関わる施設及び車両の適正管理を行った。

## 美化推進課

子どもに対する啓発事業として、小中学生を対象とした環境美化ポスター、幼児を対象とした幼児図画コンクールを実施した。また、市内のこども園等の園児等を対象に、子ども環境学習事業の一環として美化清掃活動の取組みを支援することにより、きれいなまちを意識し、まちの美化意識を向上させることと自らが清掃に関わることのできる力を身につけることを目的とする『幼少期から始める美化清掃活動』を実施した。

不法投棄対策では、環境部・都市基盤部の協力体制(庁内連絡会議)を強化して防止及び撤去活動を行った。また、警察との連携強化を図り、不法投棄の防止、街頭犯罪の抑止及び子どもの安全・安心の見守りを行う不法投棄防止パトロール及び青色防犯パトロールを実施した。

アダプト推進事業としては、26団体(26覚書・協定締結)が地域で活動を展開している。

また、違法簡易広告物追放推進団体制度(とよなか美はり番)については、屋外広告物の違法な掲出を許さない地域環境づくりの推進をめざして、7団体、265名が活動している。

「豊中市美しいまちづくりの推進に関する条例」の推進においては、同条例を平成17年(2005年)4月1日に施行してから、美化推進重点地区に指定している豊中駅周辺、庄内駅周辺及び千里中央駅周辺での啓発・巡回指導及び美化清掃に取り組むとともに、地域と連携した美化活動をあわせて進めた。

令和3年(2021年)4月1日に施行した「豊中市健康及び安全のための総合的なたばこ施策の推進に関する条例」に付随する路上喫煙対策事業として、路上喫煙禁止区域に指定した市内11駅周辺の啓発活動・巡回指導を実施するとともに、屋外分煙所の維持管理業務を実施した。

## 家庭ごみ事業課

「廃棄物の処理及び清掃に関する法律第6条の2」及び「容器包装リサイクル法」などの関係法令に基づき、「第4次豊中市一般廃棄物処理基本計画」で定めたごみ分別収集事業を行った。

ごみ収集運搬体制については、市民の最適な役割分担の明確化と災害時における市民生活の安心・安全の確保等の観点から、市内全域をごみ種別に市民が分担して効率的なごみ収集運搬業務を行い、民間は、可燃ごみ、不燃ごみ、粗大ごみ及びビンの収集運搬、直営は、プラスチック製容器包装、ペットボトル、空き缶・危険ごみ、紙・布の収集運搬を実施した。また、使用済小型家電、水銀使用廃製品(水銀を使用した蛍光灯、体温計、血圧計、温度計及び電池類)については拠点回収を実施した。

粗大ごみ受付センターでの円滑な受付業務や、粗大ごみ処理券の作成等を行った。

要件を満たした自力でのごみ出しが困難な高齢者及び障害者世帯の在宅生活を支援するための戸別収集と安否確認を行う「ひと声ふれあい収集」を実施した。



市民啓発事業として、ごみの発生抑制、分別排出、リサイクルをさらに推進するため、「わが家のごみカレンダー」の発行、市LINE公式アカウント内のチャットボット(自動応答)によるごみの分別案内サービス等、広報周知活動の充実を図るとともに、地域コミュニティのリサイクル活動である再生資源集団回収については、PR活動を積極的に取り組み、事業の活性化を図った。また、(株)マーケットエンタープライズ及び(株)ジモティーと市内のリユース活動の促進に向けた連携協定を締結した。

自治会等を対象としたごみの分別に係る出前講座を継続実施しつつ、小学校、こども園等で実施している環境学習の充実を図った。

廃棄物減量等推進員活動支援では、地域に密着したごみ減量・リサイクル推進活動の展開を図るため、小学校で実施している環境学習への参加、ごみ処理施設等の見学会等を実施し、3Rについての知識の浸透を進めた。

子ども服リユースイベントを開催するとともに、地域団体等との連携も視野に入れた市民との協働による事業展開を推進した。

### 事業ごみ指導課

事業系ごみの減量対策としては、リデュース情報誌「リニュース」を発行し、事業者配布するとともに「事業系ごみ減量マニュアル」を活用し、ごみの減量に向けた取組みを行った。多量排出事業者には、減量計画書の作成・提出を指示した。産業廃棄物の適正処理としては、処理業者に対する指導、排出事業者への適正処理指導を行った。また、自動車リサイクル法関連事業者の登録・許可手続きや、PCB廃棄物対策として、事業者に対し適正保管・適正処理指導を行い、市保管PCB廃棄物の適正処理指導を行った。不適正処理対策として、PCB廃棄物不適正処理事案への対応、解体現場への立入指導を行った。

## 〔 環 境 政 策 課 〕

## 環境総務係

## 1. 環境啓発・環境学習に関する事項

## (1) 啓発イベント開催

事業名	場所	実施日	参加数
とよなか市民環境展 2022 豊中の自然の今を知る、未来を創る～生 物多様性を大切に～	豊中市立豊島体育館	11月25・26日	2,232人

## (2) 環境学習の推進

- ・「地域循環共生圏」の構築を目的に吹田市・能勢町と合同で「里山デイキャンプ in NOSE」を実施  
実施日 8月10日 参加数 35人
- ・企業や大学の協力のもと小学校において環境学習（くるま大集合）を実施  
実施日 10月27・31日 参加校 中豊島小学校

## (3) 環境活動、学習の交流拠点

- ・豊中市立環境交流センター管理運営業務（指定管理者：NPO法人とよなか市民環境会議アジェンダ21）
- ・豊中市立環境交流センター来館者数 15,763人

## (4) ESDの推進

- ・ESDとよなか連絡会議 3回実施
- ・ESDセミナー 2回 参加者数 合計62人
- ・ESDリソースセンター（WEB）の運営

環 境 企 画 係
-----------

## 1. 環境審議会に関する事項

(1) 審議事項：第3次豊中市環境基本計画の見直しおよび進行管理

(2) 委員の構成

区 分	名 前	職 業 等	備 考
会 長	田中 晃代	大学教授	
会長代理	前迫 ゆり	大学教授	
委 員	猪井 博登	大学准教授	
〃	加我 宏之	大学教授	
〃	小島 理沙	大学教授	
〃	小谷 真理	大学准教授	
〃	諏訪 亜紀	大学教授	
〃	余田 佳子	大学講師	
〃	加納 栄二	事業者	
〃	井波 洋	事業者	
〃	青木 幸生	市民公募	
〃	山本 直子	市民公募	
〃	重長 寿典	労働組合	
〃	廣田 学	市民団体	
〃	熊本 英子	市民団体	

(3) 開催状況 4回

## 2. 環境基本計画に関する事項

(1) 第3次豊中市環境基本計画進行管理

環境報告書の公表

「とよなかの環境～2021年度 速報版～」

「とよなかの環境～2021年度 評価と今後に向けて～」

(2) 第3次豊中市環境基本計画の改定

環境分野における社会情勢の変化を踏まえ、各数値目標や具体的施策等の見直しを行い、計画を改定

(3) 環境委員会等の開催状況

	開催回数	内 容
環境委員会	4回	①第3次豊中市環境基本計画の見直し・改定について ②第4次豊中市地球温暖化対策実行計画の見直し・改定について ③第4次豊中市一般廃棄物処理基本計画及び第4次豊中市ごみ減量計画の見直し・改定について
幹事会	4回	①令和3年度(2021年度)年次報告及び令和4年度(2022年度)年次計画(案)について ②第3次豊中市環境基本計画の見直しについて

		③第4次豊中市地球温暖化対策実行計画の見直しについて ④第4次豊中市一般廃棄物処理基本計画及び第4次豊中市ごみ減量計画の見直しについて ⑤第2次豊中市みどりの基本計画の中間総括について
--	--	--

3. 豊中アジェンダ21(市民行動計画)の普及促進に関する事項

(1) とよなか市民環境会議 役員会 開催回数 2回

- ①令和3年度(2021年度)とよなか市民環境会議活動報告について
- ②第3次豊中アジェンダ21の令和3年度(2021年度)評価について
- ③令和4年度(2022年度)役員体制(案)について
- ④令和4年度(2022年度)活動方針・活動計画(案)について
- ⑤令和4年度(2022年度)とよなか市民環境会議総会について
- ⑥第3次豊中アジェンダ21の見直しについて
- ⑦第3次豊中アジェンダ21の推進活動について
- ⑧第16回とよなかエコ市民賞の選定について

(2) とよなか市民環境会議総会

- |     |   |
|-----|---|
| 開催日 | 書面開催  |
| 案件  | 令和3年度(2021年度)とよなか市民環境会議活動報告について<br>第3次豊中アジェンダ21の令和3年度(2021年度)の評価について<br>令和4年度(2022年度)役員体制(案)について<br>令和4年度(2022年度)活動方針・活動計画(案)について<br>第3次豊中アジェンダ21の見直しについて |

4. 地球温暖化対策の推進に関する事項

(1) 地球温暖化防止地域計画の推進

- ①「省エネ機器、省エネ住宅への取組み等に対する支援システム」及び「地球温暖化防止エコポイント制度」事業の実施
  - 家電の買い替えキャンペーン96件
  - 住宅の暑さ・寒さ・湿度チェック(訪問診断12件、機器貸出17件)
  - でんきの「見える化」モニター64件
  - エコポイントチケット「とよか」配布枚数 6,679枚(667,900ポイント)
  - マチカネポイント 263,200ポイント
- ②電気自動車・プラグインハイブリッド車用急速充電器1基運用
- ③市有施設の屋根貸しによる太陽光発電システム設置促進事業 5施設で運用
- ④市有施設のクールスポット化
  - クールスポット:70件

(2) スマートハウス等支援補助金交付制度

- |      |                  |
|------|------------------|
| 補助実績 | 太陽光発電設備:100件     |
|      | 家庭用燃料電池システム:104件 |
|      | 断熱リフォーム(戸建て):47件 |
|      | 蓄電システム:55件       |
|      | ZEH:16件          |
|      | スマートハウス化工事加算:1件  |

## (3) 地球温暖化対策実行計画(事務事業編)

## 第4次豊中市地球温暖化対策実行計画の推進

クールビズ・ウォームビズ等による省エネ、節電の取り組み

「環境推進員作業部会(エコタン集会)」1回(書面開催)

電力の調達に関する環境配慮方針の更新

電力の地産地消可能性調査の実施

森林環境保全に関する自治体間連携協定に基づくカーボン・オフセット制度の活用 CO2吸収量 37.35t

## (4) 地球温暖化対策実行計画(事務事業編)の中間見直し・改定

2050年ゼロカーボンシティの実現に向けて温室効果ガス削減の取り組みをさらに進めるため、目標や施策の見直しを行い、計画を改定

## (5) 地球温暖化防止基金事業(千円未満は四捨五入)

積立金 10,374千円(内訳 利子積立金 6千円 その他積立 10,368千円)

取崩 1,380千円

令和4年度末残高 30,326千円

## 5. 環境保全審査会に関する事項

## (1) 審議事項

環境影響評価計画書 0件

環境影響評価準備書 1件

## (2) 委員の構成

区分	名前	職業等	備考
会長	佐山 浩	大学教授	
会長代理	澤木 昌典	大学院教授	
委員	井ノ口 弘昭	大学准教授	
〃	上田 佳代	大学院教授	
〃	小谷 真理	大学准教授	
〃	前迫 ゆり	大学院教授	
〃	益田 晴恵	大学特任教授	

## (3) 開催状況 1回

## 6. 環境配慮届出に関する事項

用途	工場・事業場	倉庫・資材置場	敷地造成等	駐車場・駐車施設	住宅・共同住宅
届出 件数	3件	1件	0件	0件	18件
用途	商業施設・事務所	公共的建築物	その他	公共事業	合計
届出 件数	6件	3件	2件	0件	33件

## 7. 助成制度及び法関連に関する事項

(1) 雨水貯留タンク設置助成 13件 2,1400

(2) 工場立地法届出 届出なし

環 境 保 全 係
-----------

## 1. 公害法令に基づく届出書の受付・審査に関する事項 (単位: 件)

関 係 法 規	内 容	受 付 件 数
大 気 汚 染 防 止 法 大阪府生活環境の保全等に関する条例	ばい煙発生施設設置届出書等 届出施設設置届出書等(大気)	59
大 気 汚 染 防 止 法 大阪府生活環境の保全等に関する条例	特定粉じん排出等作業実施届出書等 石綿排出等作業実施届出書等	50
ダイオキシン類対策特別措置法	特 定 施 設 設 置 届 出 書 等	6
水 質 汚 濁 防 止 法 瀬戸内海環境保全特別措置法 大阪府生活環境の保全等に関する条例	特 定 施 設 設 置 届 出 書 等 特 定 施 設 設 置 許 可 申 請 書 等 届出施設設置届出書等(水質)	32
土 壌 汚 染 対 策 法 大阪府生活環境の保全等に関する条例	一定の規模以上の土地の形質の変更届出書 土地の利用履歴等調査結果報告書 その他届出書、申請書、報告書、相談等	82
騒 音 規 制 法 大阪府生活環境の保全等に関する条例	特 定 施 設 設 置 届 出 書 等 届出施設設置届出書等(騒音)	39
振 動 規 制 法 大阪府生活環境の保全等に関する条例	特 定 施 設 設 置 届 出 書 等 届出施設設置届出書等(振動)	15
騒 音 規 制 法 振 動 規 制 法 大阪府生活環境の保全等に関する条例 豊中市環境の保全等の推進に関する条例	特 定 建 設 作 業 実 施 届 出 書	4,950
特定工場における公害防止組織の整備に関する法律	公害防止管理者選任届出書等	12
豊中市環境の保全等の推進に関する条例	解体等工事に係る石綿に関する届出書等	641

## 2. 公害苦情処理に関する事項

公害の 種類	大気 汚染	水質 汚濁	騒音	振動	悪臭	土壌 汚染	地盤 沈下	その他	合計
件数 (件)	13	0	88	9	30	0	0	1	141
比率 (%)	9.2	0.0	62.4	6.4	21.3	0.0	0.0	0.7	100.0

## 3. 大気汚染状況の常時監視に関する事項

## (1) 測定局の設置場所

千 里 局	新千里西町1丁目1番3号
市 役 所 局	中桜塚3丁目1番1号
千 成 局	千成町2丁目2番65号

(2)測定項目及び測定局名

測定項目	測定頻度	測定局名		
		千里局	市役所局	千成局
二酸化いおう SO <sub>2</sub>	毎日		○	○
一酸化炭素 CO	毎日		○	
浮遊粒子状物質 SPM	毎日	○	○	○
微小粒子状物質 PM2.5	毎日			○
窒素酸化物 NO、NO <sub>2</sub> 、NO <sub>x</sub>	毎日	○	○	○
光化学オキシダント O <sub>x</sub>	毎日	○	○	○
非メタン炭化水素	毎日		○	
風向・風速 WD・WS	毎日	○	○	○

(3)測定項目及び測定局名 (有害大気汚染物質)

測定項目	測定頻度	測定局名	
		市役所局	千成局
アクリロニトリル	月1回(4月~3月)		○
塩化ビニルモノマー	月1回(4月~3月)		○
塩化メチル	月1回(4月~3月)		○
酸化エチレン	月1回(4月~3月)		○
1,2-ジクロロエタン	月1回(4月~3月)		○
ジクロロメタン	月1回(4月~3月)		○
クロロホルム	月1回(4月~3月)		○
テトラクロロエチレン	月1回(4月~3月)		○

測定項目	測定頻度	測定局名	
		市役所局	千成局
トリクロロエチレン	月1回(4月~3月)		○
トルエン	月1回(4月~3月)	○	○
ベンゼン	月1回(4月~3月)	○	○
1,3-ブタジエン	月1回(4月~3月)	○	○
アセトアルデヒド	月1回(4月~3月)	○	○
ホルムアルデヒド	月1回(4月~3月)	○	○
ベンゾ[a]ピレン	月1回(4月~3月)	○	○
クロム及びその化合物	月1回(4月~3月)		○
ニッケル化合物	月1回(4月~3月)		○
ヒ素及びその化合物	月1回(4月~3月)		○
ベリリウム及びその化合物	月1回(4月~3月)		○
マンガン及びその化合物	月1回(4月~3月)		○
水銀及びその化合物	月1回(4月~3月)		○

4. ダイオキシン類の常時監視に関する事項

- (1) 大気
  - ・調査地点 2地点 市役所局・千成局
  - ・調査回数 4回(7日/回)
- (2) 公共用水域(水質・底質)
  - ・調査地点 1地点 千里川下流
  - ・調査回数 水質2回、底質1回
- (3) 地下水
  - ・調査地点 1地点
  - ・調査回数 1回
- (4) 土壌
  - ・調査地点 1地点
  - ・調査回数 1回

5. 水質汚濁に係る検査分析に関する事項

(1) 工場・事業場排水の監視

区分	工場・事業場数	延べ調査回数	検体数
工場	1	4	30
事業場	2	8	149
合計	3	12	179



(2) 公共用水域の監視

河川名	地点名	測定頻度	検体数
千里川	落合橋	年4回(5, 8, 11, 2月)	104
千里川	月見橋	年4回(5, 8, 11, 2月)	63
千里川	猪名川合流直前	月1回(4月～3月)	200
天竺川	神崎川合流直前	月1回(4月～3月)	162
空港周辺排水路	流末	年4回(5, 8, 11, 2月)	60
高川	流末	年4回(5, 8, 11, 2月)	60
中央幹線	流末	年4回(5, 8, 11, 2月)	60
豊能南部雨水幹線	流末	年4回(5, 8, 11, 2月)	72
合計			781

(3) 地下水の監視

調査区分	地点数	回数	検体数
概況調査	5	1	145
定期モニタリング調査	3	1	13

6. 環境騒音の調査に関する事項

- ・調査地点
  - 道路に面する地域 7地点
  - 一般地域 3地点
- ・調査回数 1回 (各地点24時間調査)

7. アスベスト対策に関する事項

- (1) 解体現場パトロール
  - ・立入検査数 141件
  - ・検査内容 事前調査結果(石綿含有建築材料の使用)の表示等の指導
- (2) 石綿除去現場行政検査及び測定
  - ・立入検査数 16件
  - ・測定回数 0回
- (3) 一般大気環境中の石綿調査
  - ・調査地点 3地点
  - ・調査回数 1回 (令和5年(2023年)2月1日～3日)

8. 航空機騒音の常時監視に関する事項

- (1) 通年測定
  - ・観測地点 ローズ文化ホール  
共同利用施設 服部寿センター  
青年の家いぶき
- (2) 短期測定
  - ・観測地点 共同利用施設 庄内東センター
  - ・調査回数 1回 (令和4年(2022年)10月25日～27日)

## 〔公園みどり推進課〕

## 企画調整係

## 1. 公園設置状況に関する事項

種別	設置数	設置面積	備考
都市計画公園	114 か所	767,800 m <sup>2</sup>	
都市計画公園以外の都市公園	316 か所	213,617 m <sup>2</sup>	
児童遊園	49 か所	55,616 m <sup>2</sup>	
都市計画緑地	2 か所	598,800 m <sup>2</sup>	
合計	481 か所	1,635,833 m <sup>2</sup>	

## 2. 魅力ある公園づくりの推進に関する事項

千里中央公園再整備にかかる活性化事業における公民連携による公園運営の実施(令和4年(2022年)4月から)

実施内容 : 駐車場事業、活性化事業(市民向けの講座やワークショップやイベントの実施)、

収益施設(1000RE SCENES(センリ シーンズ))の整備・運営

実施事業者: 千里中央公園パートナーズ※

※3者による事業者グループ

代表事業者: エイチ・ツー・オー リテイリング株式会社

構成事業者: 株式会社ローソン、西日本電信電話株式会社

都市公園におけるキッチンカー出店事業本格実施(出店場所: 野田中央公園、豊島公園、樫ノ木公園、野畑南公園)

## 3. 緑化事業基金に関する事項(千円未満は四捨五入)

積立金 14,131千円(内訳 利子積立金 21千円 その他積立金 14,110千円)

取崩 60千円

令和4年度末残高 86,918千円

## 4. みどりの基本計画に関する事項

令和3年度(2021年度)に実施した緑被量等調査や市民意識調査結果をもとに基本計画の中間総括を実施

整備改良係

1. 公園整備・再整備工事に関する事項

工事件数 10件 総額 163,992,100円

(500万円以上)

工 事 名	工 事 金 額	工 事 期 間		施 工 業 者
		着 手	完 了	
公園安全安心対策事業				
千里緑地(新千里南町1丁目地内)法面改修工事	(72,358) 44,058 千円	令3.11.12	令4.6.17	(株)豊有 令和4年度から繰越
大門公園施設再整備工事	21,610 千円	令4.10.21	令5.2.28	(株)奈須造園
東豊中1丁目第5公園外施設再整備工事	15,671 千円	令4.10.21	令5.2.28	(株)八福
本町3丁目公園外施設再整備工事	14,191 千円	令4.10.21	令5.2.28	(株)矢ログリーン
城山町1丁目公園外施設再整備工事	16,266 千円	令4.9.13	令5.2.28	(株)日本海緑化
公園等有効活用事業				
幸町3丁目公園再整備工事	(38,206) 0 千円	令5.1.12	令5.6.30	(株)山田造園 令和5年度へ繰越
名神学園前児童遊園外施設撤去工事	10,733 千円	令4.12.14	令5.2.28	(株)奈須造園
名神小曾根広場児童遊園外施設撤去工事	7,533 千円	令4.12.14	令5.2.15	(株)八福
公園整備・小改良事業				
千里中央公園遊具改修工事	26,611 千円	令4.10.14	令5.2.15	(株)タイキ
轟木公園外施設改修工事	7,321 千円	令4.10.17	令4.12.23	都永建設(株)

※工事金額欄において上段( )内は総工事費、下段は当該年度執行額を示す。

2. その他工事に関する事項

工事件数 3件 総額 57,201,100円

(500万円以上)

工 事 名	工 事 金 額	工 事 期 間		施 工 業 者
		着 手	完 了	
羽鷹池公園耐震性貯水槽設置工事	21,931 千円	令4.9.13	令5.1.31	(株)輝栄建設
利倉センター駐車場・ひろば整備工事	18,407 千円	令4.9.27	令5.1.31	(株)山田造園
千里東町公園庭球場改修工事	16,863 千円	令4.12.7	令5.2.14	(株)富士グリーンテック

## 3. 委託業務に関する事項

委託件数 2件 総額 10,307,000円

(500万円以上)

委 託 名	委 託 金 額	委 託 期 間		委 託 業 者
		着 手	完 了	
千里中央公園費用対効果分析業務	5,390 千円	令4.6.9	令4.12.28	(株)パスコ大阪第一支店

## 4. 公園占用及び公園施設設置管理許可に関する事項

公園占用許可 84件 公園施設設置管理許可 6件

## 維持管理係

### 1. 公園施設の状況に関する事項

項目	設置数
遊具設置数	2,026 基
水道設置数(散水栓含む)	1,130 栓
照明設置数	2,162 基
時計設置数	111 基
トイレ設置数	181 基

### 2. 公園維持管理委託に関する事項

委託件数 35 件 総額 311,970,230 円

(500 万円以上)

業 務 名	委 託 金 額	委 託 期 間		委 託 業 者
		着 手	完 了	
市内各公園維持管理業務(第1区)	12,116 千円	令4.4.1	令5.3.31	(株)伊原造園石材
市内各公園維持管理業務(第2区)	19,017 千円	令4.4.1	令5.3.31	(株)奈須造園
市内各公園維持管理業務(第3区)	24,845 千円	令4.4.1	令5.3.31	エースグリーン(株)
市内各公園維持管理業務(第4区)	22,000 千円	令4.4.1	令5.3.31	(有)西垣造園土木
市内各公園維持管理業務(第5区)	17,918 千円	令4.4.1	令5.3.31	(株)グレース
市内各公園維持管理業務(第6区)	20,240 千円	令4.4.1	令5.3.31	(株)山田造園
市内各公園維持管理業務(第7区)	23,749 千円	令4.4.1	令5.3.31	(株)八福
市内各公園維持管理業務(第8区)	19,100 千円	令4.4.1	令5.3.31	(株)日本グリーンサービス
市内各公園維持管理業務(第9区)	12,752 千円	令4.4.1	令5.3.31	(株)日本グリーンサービス
市内各公園維持管理業務(第10区)	14,300 千円	令4.4.1	令5.3.31	(株)グリーンテック
市内各公園維持管理業務(第11区)	11,780 千円	令4.4.1	令5.3.31	(株)グレース
市内各公園維持管理業務(第12区)	8,144 千円	令4.4.1	令5.3.31	(株)樹喜庭園
千里中央公園維持管理業務	14,960 千円	令4.4.1	令5.3.31	(株)日本グリーンサービス
空港周辺基盤施設児童遊園維持管理業務	7,196 千円	令4.4.1	令5.3.31	(株)樹喜庭園

ふれあい緑地維持管理業務	17,111 千円	令4.4.1	令5.3.31	(株) 樽井造園
久保公園外 36 公園多機能便所 清掃管理業務	27,055 千円	令4.4.1	令5.3.31	(社)豊中市シルバー人材センター
ふれあい緑地清掃管理業務	11,651 千円	令4.4.1	令5.3.31	(社)豊中市シルバー人材センター

3. 公園内制限行為に関する事項

制限行為承認件数 619 件

4. 公園・緑道における自主管理活動に関する事項

項 目	団体数	協定数
自主管理協定 (公園・緑道)	174	215
項 目	登録数	活動数
公園愛護活動 (公園・緑道)	125	152

5. 街路樹等維持管理委託に関する事項

委託件数 1 件 総額 8,998,000 円

(500 万円以上)

業 務 名	委託金額	委託期間		委託業者
		着手	完了	
原田苗圃維持管理業務	8,998 千円	令4.5.9	令5.3.31	エースグリーン(株)

6. 公園の修繕工事に関する事項

工事件数 0 件 総額 0 円

7. ふれあい緑地フェスティバルに関する事項

ふれあい緑地フェスティバル (令和4年(2022年)5月3日) 来場者数 5,600 人

緑 化 自 然 環 境 係
---------------

## 1. 自然環境保全・啓発に関する事項

## (1) ヒメボタル保全

ヒメボタル学習会・観察会	開催回数 4回	参加者数 94人	
ヒメボタル幼虫調査	開催回数 2回	参加者数 34人	
ヒメボタル保全助成 4件	総額 313,322円		

## (2) 自然環境啓発

自然観察会他	開催回数 19回	参加者数 418人	
ふれあい緑地1街区自然学習	開催回数 71回	参加者数 3,426人	
ビオトープ設置数 39か所	(R2実施、5年毎の調査)		

## (3) 保護樹・樹林助成

保護樹	助成件数 72件	133本	総額 1,210,000円
保護樹林(内生垣1件)	助成件数 9件	42,100㎡+生垣40m	総額 520,000円

## (4) 松くい虫防除事業助成

松くい虫の防除	助成件数 1件	6本	総額 16,000円
---------	---------	----	------------

## (5) 島熊山緑地の保全・再生

管理作業	実施回数 13回	参加者数 287人	
自然観察会	開催回数 2回	参加者数 47人	

## (6) ナラ枯れ被害防除対策

防除シーートの被覆本数	0本
枯死木の伐採本数	16本

## 2. 鳥獣保護管理(捕獲許可・飼養登録・鳥獣相談)に関する事項

捕獲許可	飼養(メジロ)登録	鳥獣相談	カラスの巣の撤去	特定外来生物の措置
109件	0件	818件	16件	ヌートリア 11件、アライグマ 28件

## 3. 堆肥化事業(緑と食品のリサイクルプラザ製造関係)に関する事項

## (1) 堆肥製造

堆肥「とよっぴー」製造量	95トン
緑化用バーク製造量	23トン

## (2) 堆肥の活用

「とよっぴー」の配布	無料配布量 30トン	有料配布量 65トン	総配布量 95トン
「とよっぴー」で育てた野菜等の小学校等給食への提供	提供回数 94回	6種類	
緑化用バークの配布	配布量 31トン		

## (3) 啓発イベント開催等

緑と食品のリサイクルプラザ施設見学	実施回数 37件	見学者数 487人	
とよっぴーフェスタ	開催回数 1回	参加者数 350人	
とよっぴー展	開催回数 2回	参加者数 203人	

4. 緑化推進に関する事項

市民協同緑化樹配布本数	25件	2,064本	
生垣緑化・沿道緑化助成金交付件数	6件		総額 317,900円
3軒からのご近所緑化助成金交付件数	7件(25軒)		総額 120,500円

5. 豊中みどりの交流会運営に関する事項

みどりのフォーラム	開催回数	1回	参加者数	64人
みどりのつどい	開催回数	3回	参加者数	80人
みどりの交流会展	開催回数	2日	参加者数	301人
みどりのカーテンづくり	参加団体	62団体(小学校30校・その他32施設)		

花とみどりの相談所

1. 花とみどりの講習・相談に関する事項

花とみどりに関する講習会		花とみどりに関する相談					
回数	受講者数	来訪相談	電話相談	文書相談	現地指導	計	件数
41回	830人	239人	144人	1人	4人	388人	487件

2. 緑化リーダーに関する事項

緑化リーダー養成講座			
講座別	講義回数	受講者	修了者
基礎講座	12回	19人	18人
応用講座	12回	13人	13人

3. 緑化リーダー会との協働に関する事項

- ・豊中緑化リーダー会(平成19年(2007年)3月3日設立) 会員 130人(上級講座修了者)
- ・活動状況
  - ①協働育苗-協働35団体
  - ②学校・こども園・保育所(園)等の支援(花いっぱいプロジェクト支援-小学校2校含む)
  - ③大気汚染常時監視測定局における樹木管理
  - ④フラワーポットの育成管理
  - ⑤豊島公園ヤシの木通り自主管理活動
  - ⑥被保護者就労準備支援事業
  - ⑦就労準備支援事業
  - ⑧緑化リーダー養成講座支援事業
  - ⑨研修活動、広報活動など



## 4. 活動状況に関する事項

- ・スプリングフェスタ 令和4年(2022年)4月30日  
参加協力団体 3団体 参加者数 525人
- ・スプリングフェスタ展示(地域活動写真・多肉植物他) 来場者 431人
- ・花とみどりの作品展(豊中まつり協賛) 作品数 600点
- ・豊中緑化リーダー会展 来場者 328人
- ・リース作品展 来場者 619人
- ・とよなか市民環境展 作品数 16点
- ・相談所ニュースの発行 12号/年 220部/号

〔 減 量 計 画 課 〕

計 画 推 進 係

1. 一般廃棄物処理計画に関する事項

(1) 令和4年度(2022年度)豊中市一般廃棄物処理実施計画

処理対象 区域	一般廃棄物の種類		収集・回収方法	
市 内 全 域	ご み 資 源	可燃ごみ	ステーション・各戸収集：週に2回定曜日収集	
		不燃ごみ	ステーション・各戸収集：4週に1回定曜日収集	
		粗大ごみ	各戸収集：戸別申込制による月1回定曜日収集	
		再 生	紙・布	ステーション・各戸回収：2週に1回定曜日回収
			空き缶・危険ごみ	ステーション・各戸回収：2週に1回定曜日回収
			ビン	ステーション回収：2週に1回定曜日回収
			ペットボトル	ステーション・各戸回収：4週に1回定曜日回収 拠点回収
			プラスチック製容器包装	ステーション・各戸回収：週に1回定曜日回収
			使用済小型家電	拠点回収
			水銀使用廃製品	拠点回収
			特定家庭用機器一般廃棄物	各戸回収：戸別申込制による随時回収
	臨時ごみ	各戸収集：戸別申込制による随時収集 自己搬入：申込制による随時搬入		
	事業系ごみ	許可業者による収集：定期収集及び随時収集 自己搬入：申込制による随時搬入		
	し 尿	し 尿	世 帯：概ね月2回定期収集 臨 時：申込制による随時収集	
浄化槽汚泥		許可業者による収集：随時収集		

## (2) 令和4年度(2022年度)一般廃棄物の処理実績

処理対象 区域	一般廃棄物の種類		収集・運搬主体	処理実績量	
市内全域	可燃ごみ		直 営	129.37 t	
			委 託	55,445.25 t	
	不燃ごみ		直 営	0.00 t	
			委 託	2,094.87 t	
	粗大ごみ		委 託	1,323.55 t	
	ご み 再 生 資 源	紙・布	直 営	6,835.48 t	
		空き缶・危険ごみ	直 営	574.58 t	
		ビン	委 託	2,059.89 t	
		ペットボトル	直 営	677.69 t	
			委 託	226.89 t	
		プラスチック製容器包装	直 営	3,547.53 t	
		使用済小型家電	直 営	7.20 t	
		水銀使用廃製品	直 営	14.47 t	
		特定家庭用機器一般廃棄物 *	直 営	13.62 t	
		臨時・公共等(可燃) *		直営・自己搬入	2,066.97 t
	臨時・公共等(不燃) *		直営・自己搬入	548.23 t	
	事業系ごみ		許可・自己搬入	37,904.27 t	
	合 計			—	113,469.86 t
	し 尿	し 尿	委 託	324.93 t	
		浄化槽汚泥	許 可	157.14 t	
	合 計			—	482.07 t

\* 美化収集、家庭系ごみの自己搬入及び罹災ごみを含む。

(3) 第4次豊中市ごみ減量計画の進行管理

① 年次報告書の発行

- ・「ハッピー(8%)ごみ減量プラン事業等報告書 速報版」の発行(令和4年(2022年)9月)
- ・「ハッピー(8%)ごみ減量プラン事業等報告書 確定版」の発行(令和5年(2023年)3月)

② 「ハッピー(8%)ごみ減量通信 Vol.5」の発行(令和5年(2023年)3月)

(4) 第4次豊中市一般廃棄物処理基本計画及び第4次豊中市ごみ減量計画の改定

廃棄物行政を取り巻く情勢や新型コロナウイルス感染症による生活様式の変化等を踏まえ、各数値目標や具体的施策等の見直しを行い、両計画を改定

2. 廃棄物減量等推進審議会に関する事項

(1) 審議事項

- ・第4次豊中市ごみ減量計画の進行管理について
- ・第4次豊中市一般廃棄物処理基本計画及び第4次豊中市ごみ減量計画の中間見直しについて
- ・粗大ごみの処理手数料の改定について

(2) 委員の構成

(敬称略・順不同)

区分	名前	職業等	備考
会長	渡邊 信久	大学教授	
副会長	花嶋 温子	大学准教授	
委員	小島 理沙	大学教授	
〃	井原 美香	市民公募	
〃	小島 滋子	市民公募	
〃	小西 みゆき	市民公募	
〃	下村 浩	市民団体	
〃	高島 邦子	市民団体	
〃	中澤 和子	市民団体	
〃	吉田 哲平	事業者	
〃	遠藤 健男 (~8/7) 高井 得雄 (9/15~)	事業者	
〃	榊原 伸	事業者	
〃	米田 弘樹	事業者	
〃	石原 正一	事業者	
〃	重長 寿典	労働組合	

(3) 開催状況 4回

3. ごみ減量普及啓発に関する事項

(1) ごみ減量フォーラムの開催

- ・第22回ごみ減量フォーラム「~食品ロスゼロに向けて~ 続けていこう 私たちが出来る事」  
日 時: 令和5年(2023年)3月30日(木)~4月28日(金)(動画配信による開催)  
視聴回数: 延べ141回

(2) フードドライブの実施

イベント(場所)	実施日	提供者数	提供食品重量
株式会社ダイエー3店舗 (豊中駅前店・曽根店・グルメシティ庄内店)	順次営業時間内常時に移行	*2	2,276.8 kg
生活協同組合コープこうべ3店舗 (コープ桜塚・コープ東豊中・コープ蛍池)	営業時間内常時	*2	2,263.5 kg
株式会社光洋5店舗 (KOHYO 阪急曽根店・KOHYO SENRITO 店・KOHYO 豊中緑丘店・マックスバリュ千里南町プラザ店・ピーコックストア千里中央店)	毎月第3月曜日～翌日曜日の営業時間内 *1	*2	1,390.6 kg
第47回泉丘校区市民体育祭(体力測定会)	5月22日(日)	14人	30.8 kg
泉丘公民分館文化祭	10月23日(日)	17人	27.0 kg
桜塚公民分館文化祭	10月23日(日)	0人	0.0 kg
市役所等でのオフィスフードドライブ(市役所第一庁舎、社会福祉協議会、環境事業所)	10月28日(金)	14人	20.6 kg
第11回みんなでわいわいさんあいイベント (ふれあい緑地)	11月13日(日)	*2	24.0 kg
新田南公民分館文化祭	11月20日(日)	24人	74.5 kg
新田小学校3年生による校内フードドライブ	2月13日(月)～2月17日(金)	*2	99.2 kg
合 計			6,207.0 kg

\*1 6月・10月については、営業時間内常時実施。

\*2 提供者数については、営業時間内や開催期間中に食品回収ボックスを設置しているため、不明。

(3) 食品ロス削減啓発冊子の配布

- ・冊子「食品ロス・ゼロハンドブック vol.3」 市内こども園等へ配布

(4) 市内量販店における「てまえどりキャンペーン」の実施(令和4年(2022年)10月)

(5) プラスチックごみ削減に向けた普及啓発

- ・市有施設への給水機設置  
(市役所第二庁舎、庄内コラボセンター「ショコラ」、千里文化センター「コラボ」、中央公民館、蛍池公民館、環境事業所)
- ・阪急電鉄での給水機設置に係る実証実験の実施(令和4年(2022年)9月13日～11月11日)

(6) とよなか環境TVの配信

- ・動画配信数 10本

(7) 豊中まつりでの普及啓発(令和4年(2022年)8月7日)

- ・イオングループの協力によるごみの分別体験型ゲーム機の出展
- ・給水機の普及啓発
- ・自然環境パネル展
- ・ごみ収集車の展示

## 4. 豊中エコショップ制度に関する事項

- (1) 豊中エコショップ審査委員会の開催 4回
- (2) エコショップ通信の発行 2回
  - ・エコショップ通信 vol.12 (令和4年(2022年)7月)
  - ・エコショップ通信 vol.13 (令和5年(2023年)2月)
- (3) エコショップ啓発冊子の発行
  - ・冊子「とよなかエコショップガイドブック vol.3」の発行 (令和5年(2023年)3月)
- (4) デジタル地域ポイント付与事業の実施 (令和4年(2022年)12月1日～令和5年(2023年)3月31日)
  - ・申込件数 59,626件
- (5) 新規認定店舗
  - ・18事業者20店舗 (累計 131事業者186店舗)
- (6) ステップアップ認定店舗
  - ・優良エコショップ 2事業者6店舗 (累計 8事業者23店舗)

業 務 係
-------

## 1. 車両管理に関する事項

## (1) 車両台数

(単位：台)

車種		台数	
ごみ	プレス車	2 t	35
	プレス車	3 t	4
	ダンプ車	2 t	20
	軽ダンプ	0.35 t	7
その他	ライトバン		3
	軽自動車		10
合計			79

## 2. 環境事業所施設管理に関する事項

- ・環境事業所北館の老朽化に伴う建物修繕を行った。

## 〔 美 化 推 進 課 〕

## 美化推進係

## 1. 美化推進活動の企画及び調整等に関する事項

- ・豊中市まちを美しくする運動推進本部会議
- ・豊中市まちを美しくする運動推進本部幹事会

※不定期開催に変更。令和4年度(2022年度)は未開催

## (1) 啓発活動

## ア. 美化啓発行事(6月と9月に各1回開催)

区 分	市民団体等参加人数	関係機関参加人数	市職員参加人数	合 計
環境月間 (6月)	11人	6人	10人	27人
環境美化月間 (9月)	16人	9人	10人	35人
合 計	27人	15人	20人	62人

## イ. 美化ポスター募集と展示(年1回実施)

区 分	応募校	応募数	入選数
小学校	10校	427点	23点
中学校	2校	10点	4点
合 計	12校	437点	27点

※入選作品の展示は、市内2カ所(庄内文化センター、環境交流センター)で実施

## ウ. 幼児図画募集と展示(年1回実施)

応募園	応募数	入選数
15園(所)	515点	18点

※入選作品の展示は、市内2カ所(中央公民館、千里文化センター「コラボ」)で実施

エ. 幼少期から始める美化清掃活動(愛称:まちびかキッズクラブ)の実施  
実施回数 3件(認定こども園 3園)



オ. 犬ふん放置・ポイ捨て対策  
啓発看板の貸出状況

区 分	犬ふん放置禁止 看板貸出件数	犬ふん放置禁止 看板貸出枚数	ポイ捨て禁止看板 貸出件数	ポイ捨て禁止看板 貸出枚数
個 人	150 件	227 枚	45 件	65 枚
自 治 会	6 件	23 枚	3 件	14 枚
そ の 他	11 件	77 枚	6 件	28 枚
合 計	167 件	327 枚	54 件	107 枚

(2) パトロールと清掃活動

- ア. 庁内連絡会議（都市基盤部・環境部）
  - ・月1回 第1水曜日（案件がある場合に開催）
- イ. 美化パトロール（駅周辺清掃）
  - ・週1回
- ウ. 不法投棄の防止カメラ設置数
  - ・市内4か所5台

2. 美化推進活動の関係機関との連絡調整に関する事項

豊中市まちを美しくする運動連絡会議

- ア. 総会 …開催なし
- ※令和2年度（2020年度）から不定期開催

3. 地域清掃活動等の推進に関する事項

(1) 地域清掃活動状況

- ア. 地域清掃用ごみ袋配布数  
自治会、老人クラブ、その他団体等      合計 14,820 枚

- イ. 地域清掃活動登録数（3年ごとに調査を実施、直近は令和4年度（2022年度））

区 分	登録数
自治会	123 団体
老人クラブ	47 団体
その他団体	28 団体
個 人	22 人
合 計	220 件（198 団体・22 人）

ウ. 地域清掃用具貸出状況

区 分	竹ぼうき	ほうき	ちりとり	ごみばさみ	十能	熊手
貸出数	75 本	115 本	79 個	398 本	41 本	51 本

エ. 感謝状の贈呈 …… 2件(1人、1団体)

(2) わがまちクリーン大作戦(11月)  
・参加団体数 61団体 参加人数 1,356人

(3) アダプトシステム事業の推進  
市のアダプトシステム 26団体覚書締結  
府のアダプトプログラム 23団体協定締結

(4) 違法簡易広告物追放推進団体制度(とよなか美はり番)  
登録団体 7団体、265人登録

4. 空き地管理(除草等、適正管理の指導)に関する事項  
空き地の所有者及び管理者などに対し、適正な管理を行うように指導・調整

区分	要望件数	改善件数
件数	118件	113件

5. 美しいまちづくりの推進に関する条例の推進に関する事項

(1) 美化推進重点地区  
(豊中駅、庄内駅周辺を平成17年(2005年)11月21日、千里中央駅周辺を平成23年(2011年)4月1日、美化推進重点地区に指定)

ア. 定期活動  
・巡回指導(3地区) 11回

イ. 美化推進重点地区強化月間(11月)  
・巡回指導 指導数延べ 67人  
・美化清掃 延べ 52人  
・PRキャンペーン 参加者数延べ 63人

ウ. 美化推進重点地区のフォローアップ調査  
・11駅散乱ごみ路上カウント調査

(2) まち美化活動協定 7団体認定

6. 路上喫煙禁止区域における取組みに関する事項  
(令和3年(2021年)4月1日施行の「豊中市健康及び安全のための総合的なたばこ施策の推進に関する条例」により市内11駅周辺を路上喫煙禁止区域に指定)

(1) 定期活動  
・巡回指導 延べ 244回 指導数延べ 618人

(2) 啓発物の設置  
・市内11駅周辺の路上喫煙禁止区域内で周知が必要な場所や啓発物の劣化した場所に周知啓発看板の設置や取替え及び路面標示シールの貼付を実施

(3) 屋外分煙所の維持管理 市内11駅周辺

環 境 美 化 係
-----------

## 1. 不法投棄物の処理に関する事項

## (1) 運搬車両

車 種	プレス車	ダンプ車		合 計
	2 t	2 t	軽四	
車両数	1 台	2 台	4 台	7 台

## (2) 不法投棄ごみ処理量

区 分		可 燃 物	不 燃 物	計
不法投棄	日常活動処理	1.4 t	0.8 t	2.2 t
	通報(苦情)処理	2.2 t	2.1 t	4.3 t
散乱ごみ		4.4 t	2.0 t	6.4 t
合 計		8.0 t	4.9 t	12.9 t

## (3) 家電4品目の不法投棄等啓発台数

不法投棄数	品目別			
	テレビ※	冷凍・冷蔵庫	洗濯機※	エアコン
38 台	19 台	11 台	7 台	1 台

※プラズマ・液晶(テレビ内)、衣類乾燥機(洗濯機内)を含む。

## 2. 環境美化の促進に関する事項

## (1) 違法簡易広告物撤去数及び地域清掃ごみ処理量

違法簡易広告物 撤去枚数	地域清掃のごみ(日常ごみ搬出分除く)	
	処理件数	処 理 量
89 枚	1,588 件	38.9 t

## (2) パトロールと清掃活動

## ア. パトロール

・不法投棄防止パトロール及び青色防犯パトロールの実施

イ. 美化推進重点地区(3地区) 清掃活動 週1回

ウ. 駅周辺清掃活動(美化推進重点地区以外8駅周辺) 週1回

# 〔 家 庭 ご み 事 業 課 〕

## 作 業 係

### 1. ごみ収集対象世帯及び人口に関する事項

収集対象数 195,697 世帯 407,867 人 (令和4年4月1日現在 豊中市住民基本台帳人口)

### 2. ごみ収集及び運搬に関する事項

(単位：t)

年間総収集量		12,435.17	
内 訳	定 期	可燃ごみ	129.37
		不燃ごみ	0
		粗大ごみ	0
		空き缶・危険ごみ	574.58
		紙・布	6,835.48
		ビン	0
		ペットボトル	904.58
		プラスチック製容器包装	3,547.53
		計	11,991.54
	臨 時	可燃ごみ	298.19
		不燃ごみ	111.55
		使用済み小型家電(拠点回収)	7.20
		水銀使用廃製品(拠点回収)	14.47
		特定家庭用機器一般廃棄物	12.22
計		443.63	

### 3. ひと声ふれあい収集に関する事項

収集対象世帯数 485 世帯

### 4. 戸別収集のごみステーション化の推進に関する事項

ごみ散乱防止ネット貸出件数 349 件 (411 枚)

## 5. 市民啓発事業に関する事項

## (1) ごみの分別に関する出前講座

4件開催 89人参加

## (2) 環境学習

こども園等環境学習	15園	540人	
小学校収集体験学習会	40校	3,624人	
子ども服リユース	イベント	4回実施	1,948点配布

資 源 化 推 進 係

1. 廃棄物減量等推進員に関する事項

推進員	68人	
環境学習への参加		参加者数 35人
3R・低炭素社会検定事前講習会	1回開催	参加者数 7人
3R・低炭素社会検定		受験者数 8人
アンケート調査	2回実施	協力者数 88人

2. 再生資源集団回収報奨金交付に関する事項

- (1) 登録団体数            517 団体
- (2) 登録回収行商者    19 行商者
- (3) 活動団体回収実績

(単位 : kg)

区 分	回 収 量
新 聞	1,912,355
雑 誌・雑がみ	1,025,717
段 ボ ー ル	1,049,305
紙 パ ッ ク	58
布 類	287,605
ア ル ミ 缶	106,542
ス チ ー ル 缶	14,970
合 計	4,396,552

3. 容器包装分別収集に関する事項

- (1) ペットボトルの回収  
回収量

区 分	拠点数	回 収 量
ペットボトル	245	226.89 t

## 4. 分別周知事業に関する事項

## 冊子・チラシ類の発行

ごみの収集日程表	18,000部
わが家のごみカレンダー	221,100部
ごみと再生資源の分け方・出し方早わかりガイド(9言語)	6,900部
雑がみ保管袋	1,500部

## 5. 大規模建築物の廃棄物等保管場所等の設置及び届出等に関する事項

## 届出件数

大規模建築物	10件
準大規模建築物	85件
合計	95件

委 託 業 務 係
-----------

## 1. ごみ収集及び運搬業務委託に関する事項

## (1) ごみ収集対象委託地区及び収集運搬量

区 域	収集運搬量 (t)	地 区 名
第 1 区	6,864.98	新千里北町、新千里西町、新千里東町、寺内、東寺内町、東泉丘、西泉丘、服部緑地
第 2 区	6,989.49	緑丘、西緑丘、北緑丘、少路、旭丘、広田町、長興寺北、長興寺南、曾根東町、曾根南町、利倉東
第 3 区	5,580.50	上新田、中桜塚、南桜塚、岡町、夕日丘
第 4 区	8,511.17	石橋麻田町、清風荘、待兼山町、柴原町、刀根山、刀根山元町、螢池北町、螢池中町、螢池東町、螢池西町、立花町、末広町、岡町北、岡町南、山ノ上町、宝山町、曾根西町、原田元町、箕輪、走井、勝部、原田西町、原田中、原田南、利倉、利倉西、南空港町
第 5 区	7,859.10	新千里南町、東豊中町、城山町、服部元町、服部本町、若竹町、北条町、浜、小曾根
第 6 区	6,271.62	宮山町、永楽荘、桜の町、上野西、穂積、野田町、稲津町、豊南町東、豊南町西、豊南町南、三国、神州町、三和町
第 7 区	5,132.81	上野坂、上野東、熊野町、栗ヶ丘町、赤阪1丁目、服部豊町、服部西町、服部南町、服部寿町、上津島、今在家町
第 8 区	2,589.56	春日町、向丘、島江町、二葉町、大島町、庄本町
第 9 区	6,146.68	千里園、本町、岡上の町、北桜塚、日出町、庄内東町、庄内西町、庄内幸町、庄内栄町、庄内宝町、名神口
第 10 区	1,594.21	玉井町、螢池南町、大黒町、千成町
粗 大 区	1,323.55	市内全域
ピ ン 区	2,059.89	市内全域
計	60,923.56	



## (2) ごみ収集対象世帯数及び人口

	世帯数(世帯)	人口(人)
直営・委託収集混合地域 (ビンを除く再生資源を直営で収集し、可燃ごみ・不燃ごみ・粗大ごみ・ ビンは委託で収集)	195,697	407,867
	100.0%	100.0%

## (3) ごみ収集及び運搬業務委託件数

委託件数 12 件

総額 1,150,559,052 円

業 務 名	委託金額 (円)	業務履行期間		委 託 業 者
		着手	完了 (予定を含む)	
第1区ごみ収集運搬業務	115,851,544	令4.4.1 (2022年)	令9.3.31 (2027年)	(株)石原産業
第2区ごみ収集運搬業務	113,477,994	令4.4.1 (2022年)	令9.3.31 (2027年)	ミザック(株)
第3区ごみ収集運搬業務	97,490,501	令4.4.1 (2022年)	令9.3.31 (2027年)	(株)石原産業
第4区ごみ収集運搬業務	143,564,158	令4.4.1 (2022年)	令9.3.31 (2027年)	泉興業(株)
第5区ごみ収集運搬業務	130,756,409	令4.4.1 (2022年)	令9.3.31 (2027年)	米田産業(株)
第6区ごみ収集運搬業務	107,386,272	令4.4.1 (2022年)	令9.3.31 (2027年)	ミザック(株)
第7区ごみ収集運搬業務	87,733,908	令4.4.1 (2022年)	令9.3.31 (2027年)	(株)上原産業
第8区ごみ収集運搬業務	42,077,220	令4.4.1 (2022年)	令9.3.31 (2027年)	泉興業(株)
第9区ごみ収集運搬業務	104,476,166	令4.4.1 (2022年)	令9.3.31 (2027年)	エアポート企業 (株)
第10区ごみ収集運搬業務	27,433,425	令4.4.1 (2022年)	令9.3.31 (2027年)	(有)村田衛生
粗大区	88,810,117	令4.4.1 (2022年)	令9.3.31 (2027年)	(株)石原産業
ビン区	91,501,338	令4.4.1 (2022年)	令9.3.31 (2027年)	(有)アール環境

## 2. 粗大ごみ受付業務に関する事項

## 粗大ごみ等の処理申込受付等の状況

電話受付	インターネット受付	※1 ファックス受付	※2 問合せ等	臨時ごみ
53,275 件	26,005 件	42 件	15,780 件	2,937 件

※1：聴覚や音声機能などの障害により電話での申し込みが困難な方からの申し込み等の件数

※2：処理申込受付後に、排出品目の変更・取消し、排出方法等の問合せを含めた件数

臨時ごみ業務係
---------

## 1. 一般廃棄物処理手数料の収納(家庭系臨時ごみ)に関する事項

	調定額累計 (円)	収納額累計 (円)	不納欠損処分額 (円)	未収納額 (円)	収納率 (%)
現年度分	13,570,520	13,570,520	0	0	100
滞納繰越分	0	0	0	0	0

## 2. 一般廃棄物処理手数料の調定(家庭系臨時ごみ)に関する事項

ごみ処理手数料	
調定件数 (件)	調定金額 (円)
2,351	13,570,520

[ 事業ごみ指導課 ]

一般廃棄物指導係

1. 一般廃棄物収集運搬業許可に関する事項

- 一般廃棄物収集運搬業許可業者 ..... 10 業者
- " (浄化槽清掃許可業者) ..... 7 業者
- " (限定許可：動物性残流渣物[魚腸骨等]) ..... 3 業者
- " (限定許可：実験動物の死体) ..... 1 業者

2. 事業系ごみの減量及び適正処理対策に関する事項

(1) 多量排出事業所等のごみ減量対策と指導

事業所・該当基準		対象事業所数
事業所	① 延べ床面積 3,000 m <sup>2</sup> 以上	246 事業所
	② ①以外の排出量 月3t以上	56 事業所
計		302 事業所

分別排出を徹底するため、多量排出事業所 82 件の立入調査及び個別指導を 15 件実施

(2) 事業系一般廃棄物管理責任者研修会

1 回開催(24 人参加)

(3) リデュース情報誌「リニュース」

2 回発行・配布

3. 一般廃棄物処理手数料の収納(し尿、許可手数料)に関する事項

年 度	調定額累計 (円)	収納額累計 (円)	不納欠損処分額 (円)	未収納額 (円)	収 納 率 (%)	
4	現年度分	9,155,920	9,150,300	—	5,620	99.9
	滞納繰越分	42,580	0	42,580	0	0

## 4. 一般廃棄物処理手数料の調定(し尿、許可手数料)に関する事項

し尿処理手数料		許可手数料	
調定件数	調定金額	調定件数	調定金額
1,392件	9,198,500円	19件	190,000円

## 5. し尿収集運搬業務に関する事項

## (1) し尿収集対象

区 分	世 帯	人 口
委 託	25世帯	45人

## (2) 収集状況

(単位:k1)

区 分		委 託
年間総収集量		324.93
内 訳	一般家庭	47.90
	臨時等	277.03

## 6. し尿及び浄化槽汚泥処理業務に関する事項

(単位:k1)

区 分	搬 入 量			処 理 量
	し 尿	浄化槽汚泥	合 計	
計	324.93	157.14	482.07	482.07

産 業 廃 棄 物 指 導 係

1. 産業廃棄物処理業者許可及び指導に関する事項

産業廃棄物収集運搬業（積替え保管含む）……………	8 業者
特別管理産業廃棄物収集運搬業（積替え保管含む）……………	1 業者
産業廃棄物処分業（中間処理含む）……………	7 業者
特別管理産業廃棄物処分業（中間処理含む）……………	1 事業者

2. 産業廃棄物排出事業者適正処理指導に関する事項

産業廃棄物管理票（マニフェスト）交付等状況報告書

紙マニフェスト提出数	977件
電子マニフェスト提出数	871件

3. PCB廃棄物保管事業者に対する適正保管及び適正処理指導に関する事項

PCB廃棄物の保管及び処分状況等届出書 提出数 120 件

4. 自動車リサイクル法に係る登録・許可に関する事項

自動車リサイクル法関連登録・許可事業者

引取業者登録事業者数	35 事業者
フロン類回収業者登録事業者数	10 事業者
解体業者許可事業者数	1 事業者
破砕業者許可事業者数	—

5. 建設リサイクル法に係る適正処理指導に関する事項

解体現場指導回数 235 回

都市計画推進部建築安全課及び環境部環境政策課との三者合同パトロール2回実施  
(6月)(10月)

# 財務部

## □組織構成と主な業務内容

課名	主な業務内容	収録事項
財政課	部の総括事務。予算の編成。議案の作成。議決事項の処理・報告。予算の配当、執行の調査及び調整。起債。一時借入金。財政計画、財務諸調査。地方交付税。交付金。歳入確保に係る総合企画・調整。	<b>(財政係)</b> 1 公債現在高 <b>(予算企画係)</b> 1 予算編成 2 歳入確保に係る総合企画及び調整 3 豊中市を応援するための寄附条例による寄附
資産管理課	市有物件の保険。市有財産の総括管理。財産台帳の整備。財産区、地区会館。道路敷その他市有地の境界明示、地籍調査、行政区境界確認。用地の調査、取得。支障物件等の補償の算定。事業用地取得に伴う土地の鑑定。土地基金。普通財産の管理及び利活用。包括施設管理、市有建築物の維持保全に係る計画の策定。	<b>(管財係)</b> 1 保険契約 2 災害による保険別保険金収入 3 補償保険金収入 <b>(明示係)</b> 1 地籍調査 2 測量業務委託 3 公共用地境界確定事務 4 その他の委託 <b>(用地対策係)</b> 1 事業用地の取得 2 土地の鑑定評価 3 公有地の拡大の推進に関する法律及び国土利用計画法に基づく届出等 <b>(財産活用係)</b> 1 借入不動産(教育財産) 2 普通財産の管理及び利活用 3 囑託登記 <b>(施設管理係)</b> 1 包括施設管理 2 市有建築物の維持保全に係る計画策定
施設課	市有建築物の新設、維持修繕工事の設計、施行。建築及び建築設備仕様書作成、積算。市有施設耐震化事業による改築・耐震補強工事の設計・施行。市有建築物の耐震改修に係る総合企画及び主管部課との調整。	<b>(工事係)</b> 1 市有建築物の新設及び維持修繕工事 2 豊中市公民連携手法による公共施設整備等事業者選定委員会 <b>(耐震工事係)</b> 1 市有建築物の耐震補強工事等 2 市有建築物の耐震化事業の全体調整 <b>(設備係)</b> 1 市有建築物の新設、維持修繕及び耐震補強工事等に係る設備工事

<p><b>市民税課</b></p>	<p>個人市・府民税及び法人市民税等に係る課税事務の企画調整。同処理システムに係る企画調整。個人市・府民税及び法人市民税の申告、課税資料収集、調査、課税。個人市・府民税、法人市民税の課税総額の調定及び統計事務。軽自動車税、市たばこ税、特別土地保有税、入湯税及び事業所税の課税。固定資産税等に係る証明書及び納税証明書等の交付。</p>	<p>(管理係)                      1 個人市民税の課税                      2 他市町村等からの照会回答                      3 府民税の賦課徴収に対する交付金                      4 固定資産税等に係る証明                      5 納税証明                      (特別徴収係)                      1 給与支払報告書                      2 異動届出書                      3 年金支払報告書                      4 特別徴収(給与特徴)                      (普通徴収係)                      1 所得税の確定申告書等課税資料                      2 市・府民税の申告書                      3 普通徴収(当初発送)                      4 市・府民税納税通知書の公示送達                      (諸税係)                      1 軽自動車税異動状況                      2 法人市民税                      3 市たばこ税                      4 特別土地保有税                      5 入湯税                      6 事業所税</p>
<p><b>固定資産税課</b></p>	<p>固定資産税、都市計画税の課税事務の企画調整。固定資産税の調査及び研究。固定資産税事務処理システムに係る企画調整。家屋の評価(家屋課税台帳)。土地の評価(土地課税台帳)。償却資産の評価(償却資産課税台帳)。固定資産税、都市計画税の課税。課税台帳の閲覧。</p>	<p>(家屋評価係)                      1 家屋評価の概要                      (土地評価係)                      1 土地評価の概要                      (償却資産係)                      1 償却資産の概要                      (課税総括係)                      1 固定資産税諸申告件数                      2 法務局からの異動件数                      3 固定資産税等の調定</p>
<p><b>税務管理課</b></p>	<p>市税の納付方法の整備運用。税制の調査・研究、連絡調整。市税事務処理システムの総合調整。電算処理に係る市税事務共通事項の統括管理。固定資産評価審査委員会。市税の収納。市税の徴収簿の消込み。過誤納金の還付及び充当</p>	<p>(管理係)                      1 コンビニ納付、クレジットカード納付、スマートフォン決済による納付                      (税制企画係)                      1 固定資産評価審査委員会                      (収納係)                      1 市税負担額                      2 令和4年度市税収入</p>
<p><b>債権管理課</b></p>	<p>市の債権の適正管理に係る総合調整。市税及び主管部課から引継ぎを受けた債権の徴収及び滞納処分。市税に係る不納欠損。豊中市納付推進センターの運営管理。市税の納税事務処理システム運用管理。未収債権管理システムに係る企画調整。未収金の徴収業務に係る指導及び連絡調整。公金収納に係る総合調整。</p>	<p>(債権係)                      1 豊中市債権回収対策会議                      (納税係・整理係・特別整理係)                      1 市税の差押執行                      2 市税の滞納処分の停止                      3 引継債権の差押執行</p>



## □令和4年度(2022年度)の主な取組み ～活動概要～

### 財政課

コロナを乗り越えた未来の豊中の姿を描き、それに向かって市民・事業者の皆さんとともに、力強く踏み出すため、令和4年度に引き続き「危機克服・発展期」と位置付け、前例にとらわれず新たな取組みを創造する、「創る改革」を体現する令和5年度当初予算を編成した。

また、これまで紙ベースで作成していた予算書などをより分かりやすく、使いやすくするとともに、予算・決算情報を積極的に公開することで市民の市政への関心を高めることを目的として、豊中市デジタル予算書システムの運用を開始した。

さらに、令和3年6月に策定した「歳入確保戦略」に基づき、令和5年度の改定に向け、使用料・手数料の改定内容を決定した。

### 資産管理課

管財関係では、野畑第二会館の外壁改修工事を実施したほか、公園整備用地として豊中市大字北刀根山財産区所有の金坂池跡地の売買を行い、公園整備の基本設計業務委託を行った。

明示関係では、地籍調査事業(街区境界調査)0.11平方キロメートル(大黒町1丁目)を行った。

用地買収関係では、大島町地区主要生活道路整備事業用地、都市計画道路曾根島江線整備事業用地などの買収を行った。

財産活用関係では、市有地の一般競争入札による貸付を継続して2件行った。また、地先払下げによる売却を9件行った。

施設管理関係では、豊中市包括施設管理業務委託契約に基づき、153施設の包括管理を行った。

市有建築物の維持保全では、市有施設状況確認マニュアルにもとづき、施設管理者による施設の状況確認、報告を求め、施設の一元的な状況把握を行った。

### 施設課

市有建築物の新設及び維持修繕工事については、庄内さくら学園及び庄内コラボセンター建設工事、(仮称)豊中市福祉総合相談支援交流センター(東館)建設工事、豊中市消防団螢池分団屯所建設工事やこれらの工事に伴う電気や空調、給排水といった設備工事を実施した。

市有建築物の耐震化促進については、小中学校の渡り廊下の耐震補強工事を実施するとともに、特定天井の補強設計及び改修工事を計画的に実施した。

豊中市公民連携手法による公共施設整備等事業者選定委員会については、(仮称)原田緩衝緑地整備・管理運営事業の事業者選定委員会を開催した。

\*施行中の事業を含む(詳細は、収録事項の契約工期を参照)。

### 市民税課

適正な課税の推進のため、個人市民税の未申告調査や被扶養調査及び法人市民税の未申告・未届調査等を引き続き実施し、課税客体の把握に取り組んだ。府内全市町村による特別徴収義務者の一斉指定を継続して実施した。当初課税の納税通知書発送後の問い合わせ対応のため、臨時で電話回線を増やして電話が繋がりにくい状況の解消に努めた。また、固定資産税等に係る証明書及び納税証明書等の交付業務を行った。

諸税課税事務においては、軽自動車税納税義務者に係る転出者等への手続き案内文書を送付し、適正かつ公平な課税を積極的に推進した。

### 固定資産税課

的確で公平・公正な課税を目標に、土地家屋については地方税法の評価基準に基づき課税を行った。また固定資産評価支援システムを活用し、評価・課税業務を行った。償却資産については、国税等の資料を活用し、課税客体の把握に取り組み、課税の適正化を図った。

### 税務管理課

税務担当課に共通するシステムの調整、管理を行い、運用の最適化を推進した。

スマートフォンアプリ決済の種類を増やすなど多様な納付方法の整備、運用に努めたほか、オン

ラインによる還付請求手続きを導入し、システムを活用した収納管理に取り組んだ。

公平で適正な課税・徴収業務を実施するため、税務担当職員の人材育成を目的とした研修や地方税法等の改正に伴う市税条例等の改正事務を行った。

### 債権管理課

市税及び主管部課から引継ぎを受けた債権、重複債権の徴収及び滞納処分等を行い、歳入の確保に取り組んだ。

市税の高額滞納案件について、大阪府域地方税徴収機構に職員を派遣し、機構による滞納整理を進め、現年度滞納者に対しては「市税徴収率向上ソリューション(AI)」を活用した架電応答率の向上と、豊中市納付推進センターを活用した催告の早期着手に取り組むとともに、催告等の自動化ツールの活用や財産調査結果のデータ化による業務の効率化により、税収の確保及び収納率の向上を図った。

債権の適正な管理に向けて市全体の事務体制整備を行うため、豊中市債権回収対策会議を開催し、債権回収・整理計画の策定及び公表や、延滞金・遅延損害金の適正徴収に向けた取組み、多様な収納環境の変化に対応するための取組み等を実施したほか、徴収担当職員向けの研修を実施するなど、徴収事務の改善に取り組んだ。

## 〔 財 政 課 〕

## 財政係

## 1. 公債現在高に関する事項(令和4年度末現在)

(単位:千円)

区 分	公 債 現 在 高	借 入 先 別 内 訳				
		財 務 省	郵便貯金・ 簡易生命保険 管理機構	地方公共団体 金 融 機 構	大 阪 府	そ の 他
総 務 債	4,562,099	566,296	0	2,070,364	144,900	1,780,539
民 生 債	1,756,237	96,320	0	1,039,060	97,101	523,756
衛 生 債	1,245,252	472,569	0	750,748	0	21,935
土 木 債	3,978,328	942,590	310,876	1,616,443	0	1,108,419
消 防 債	170,605	3,911	1,543	82,862	0	82,289
教 育 債	12,371,626	5,513,380	85,170	4,796,026	0	1,977,050
災 害 復 旧 債	831,697	376,470	0	84,067	0	371,160
減 税 補 て ん 債	487,771	0	487,771	0	0	0
減 収 補 て ん 債	811,729	0	0	811,729	0	0
臨 時 財 政 対 策 債	63,434,703	46,450,624	200,704	16,438,335	0	345,040
母 子 父 子 寡 婦 福 祉 資 金 貸 付 事 業 債	222,722	0	0	0	0	222,722
公 共 用 地 先 行 取 得 事 業 債	755,727	0	0	0	0	755,727
合 計	90,628,496	54,422,160	1,086,064	27,689,634	242,001	7,188,637

※千円未満を調整しているため、合計金額と合わない箇所があります。

予 算 企 画 係
-----------

## 1. 予算編成に関する事項

令和4年度各経済予算

(単位：千円)

経 済 別		議決・専決	補正予算							
			当初予算	3/23	4/25	5/13	5/26	6/16	8/10	9/6
一 般 会 計			170,301,730	118,137	759	1,419,313	530,189	855,000	2,976,123	2,479,221
特 別 会 計	国民健康保険事業会計		40,043,003						5,520	
	後期高齢者医療事業会計		7,336,798							
	介護保険事業会計		39,935,360							
	母子父子寡婦福祉資金貸付金会計		45,536							
	公共用地先行取得事業会計		1,050,218							
	財産区会計		162,904						374,400	
企業会計	病院事業会計		24,633,158							
	水道事業会計		12,424,497							
	公共下水道事業会計		21,210,505							
合 計			317,143,709	118,137	759	1,419,313	530,189	855,000	3,356,043	2,479,221

(単位：千円)

経 済 別		議決・専決	補正予算						現計予算	
			9/27	9/29	11/29	12/21	12/23	2/24		3/22
一 般 会 計			1,509,382	2,622,187	146,311	1,047,827	420,087	39,025	6,682,607	191,147,898
特 別 会 計	国民健康保険事業会計		21,124		3,271	4,901			9,390	40,087,209
	後期高齢者医療事業会計				80					7,336,878
	介護保険事業会計		693,098		226					40,628,684
	母子父子寡婦福祉資金貸付金会計									45,536
	公共用地先行取得事業会計			46,800						1,097,018
	財産区会計									537,304
企業会計	病院事業会計		50,074			557,618			105,000	25,345,850
	水道事業会計									12,424,497
	公共下水道事業会計		520,711			242,237			419,000	22,392,453
合 計			2,794,389	2,668,987	149,888	1,852,583	420,087	39,025	7,215,997	341,043,327

## 令和4年度補正予算一覧

(単位 千円)

## ■令和4年3月定例会

## 〔一般会計補正予算第1号〕【R4.3.7提出／3.23原案可決】

・ 生活困窮者自立支援金給付事業〔雇用対策費〕	73,100
合 計	73,100

## 〔一般会計補正予算第2号〕【R4.3.23提出／即日原案可決】

・ 新型コロナウイルスワクチン接種事業〔感染症予防費〕	45,037
合 計	45,037

## ■令和4年5月臨時会

## 〔一般会計補正予算第3号〕【R4.4.25専決／5.13報告・承認】

・ ウクライナ避難者支援事業〔一般管理費〕	759
合 計	759

## 〔一般会計補正予算第4号〕【R4.5.13提出／即日原案可決】

・ ウクライナ避難者支援事業〔一般管理費〕	10,568
・ 新型コロナウイルス感染症対策事業、 新型コロナウイルスワクチン接種事業〔感染症予防費〕	1,408,745
合 計	1,419,313

## ■令和4年6月定例会

## 〔一般会計補正予算第5号〕【R4.5.26提出／即日原案可決】

・ 低所得の子育て世帯に対する子育て世帯生活支援特別給付金(国制度) 〔児童福祉費〕	490,241
・ 市営住宅整備事業〔住宅整備費〕	27,403
・ 耐震性貯水槽の整備〔消防施設整備費〕	12,545
合 計	530,189

## 〔一般会計補正予算第6号〕【R4.6.16提出／即日原案可決】

・ プレミアム付家計応援券〔商工業振興費〕	855,000
合 計	855,000

## ■令和4年7月臨時会

## 〔一般会計補正予算第7号〕【R4.7.13提出／8.10原案可決】

・ 車両管理業務、本庁舎管理事業、公共施設等整備基金積立金〔一般管理費〕	75,172
・ 豊中ライフ創造戦略事業〔都市魅力創造費〕	2,453
・ スポーツ団体の支援と指導者の育成・確保〔スポーツ振興費〕	1,400
・ 重度障害者等就労支援特別事業、 医療的ケアのある重症心身障害者支援にかかる施設運営補助〔障害者福祉費〕	21,273
・ ICT見守り事業〔老人福祉費〕	4,609
・ 生活応援臨時給付金給付事業〔社会福祉対策費〕	1,514,295
・ 「子育て・子育て支援行動計画」の推進〔児童福祉総務費〕	63,063
・ 北部一時保育事業〔児童福祉費〕	2,254
・ 私立認定こども園等運営助成〔私立認定こども園等費〕	8,575
・ コロナ健康支援事業補助金〔保健衛生総務費〕	2,834
・ 新型コロナウイルス感染症対策事業、 新型コロナウイルスワクチン接種事業(福祉指導監査課)、 定期的予防接種(A類疾病)〔感染症予防費〕	391,745
・ 医療保健センター関係事務〔一般財団法人豊中市医療保健センター負担金〕	2,346
・ プレミアム付家計応援券〔商工業振興費〕	366,750
・ 金坂池跡地公園整備事業〔公園整備費〕	387,021
・ 支援職員配置事業(小学校)〔小学校管理費〕	10,071

・ 給食食材の調達 [小学校給食費]	119,462
合 計	2,973,323

## 〔国民健康保険事業特別会計補正予算第1号〕【R4.7.13提出／8.10原案可決】

・ 保険給付事業（傷病手当金） [傷病手当金]	5,520
合 計	5,520

## 〔財産区特別会計補正予算第1号〕【R4.7.13提出／8.10原案可決】

・ 財産区財産の管理（大字北刀根山財産区） [大字北刀根山財産区費]	374,400
合 計	374,400

## 〔一般会計補正予算第8号〕【R4.8.10提出／即日原案可決】

・ 図書館設備更新工事 [図書館整備費]	2,800
合 計	2,800

## ■令和4年9月定例会

## 〔一般会計補正予算第9号〕【R4.9.6提出／即日原案可決】

・ 新型コロナウイルス感染症対策事業、 新型コロナウイルスワクチン接種事業、定期の予防接種（B類疾病） [感染症予防費]	2,479,221
合 計	2,479,221

## 〔一般会計補正予算第10号〕【R4.9.6提出／9.27原案可決】

・ 測定局舎維持管理業務 [生活環境費]	19,976
・ 国庫支出金等過年度精算返還金（こども政策課）、 国庫支出金等過年度精算返還金（福祉事務所）、 国庫支出金等過年度精算返還金（障害福祉課）、 国庫支出金等過年度精算返還金（こども相談課）、 国庫支出金等過年度精算返還金（こども事業課）、 国庫支出金等過年度精算返還金（長寿社会政策課）、 国庫支出金等過年度精算返還金（くらし支援課）、 国庫支出金等過年度精算返還金（長寿安心課）、 国庫支出金等過年度精算返還金（健康政策課）、 国庫支出金等過年度精算返還金（学び育ち支援課）、 国庫支出金等過年度精算返還金（子育て給付課）、 国庫支出金等過年度精算返還金（母子保健課）、 国庫支出金等過年度精算返還金（児童生徒課）、 国庫支出金等過年度精算返還金（保健予防課） [諸費]	893,512
・ 私立認定こども園等運営助成 [私立認定こども園等費]	30,232
・ 急速ろ過施設維持管理 [水路管理費]	3,180
・ 公共下水道事業会計への繰出 [下水道費]	28,188
・ 放課後こどもクラブ運営 [社会教育総務費]	1,797
・ 図書館設備更新工事 [図書館整備費]	35,430
合 計	1,012,315
・ 債務負担行為補正	

## 〔国民健康保険事業特別会計補正予算第2号〕【R4.9.6提出／9.27原案可決】

・ 償還金（国民健康保険事業） [償還金]	21,124
合 計	21,124

## 〔介護保険事業特別会計補正予算第1号〕【R4.9.6提出／9.27原案可決】

・ 介護給付費準備基金〔介護給付費準備基金積立金〕	221,675
・ 国庫支出金等過年度精算返還金(長寿社会政策課)〔償還金〕	471,423
合 計	693,098

## 〔病院事業会計補正予算第1号〕【R4.9.6提出／9.27原案可決】

- ・ 債務負担行為補正

## 〔水道事業会計補正予算第1号〕【R4.9.6提出／9.27原案可決】

- ・ 債務負担行為補正

## 〔公共下水道事業会計補正予算第1号〕【R4.9.6提出／9.27原案可決】

## 収益的支出

・ 納期変更に伴う支出の減、電力単価上昇に伴う支出増〔ポンプ場費〕	20,509
・ 電力単価上昇に伴う支出増〔処理場費〕	63,248
・ 電力単価上昇に伴う支出増〔流域下水道原田終末処理場受託管理費〕	366,743
・ 電力単価上昇に伴う支出増〔原田終末処理場管理負担金〕	124,211

## 資本的支出

・ 工期変更に伴う事業費の減〔管渠築造費〕	△ 54,000
-----------------------	----------

合 計	520,711
-----	---------

- ・ 債務負担行為補正

## 〔一般会計補正予算第11号〕【R4.9.6提出／9.27原案可決】

・ 市役所別館管理業務、庄内出張所施設管理、本庁舎管理事業、庄内駅前庁舎管理業務〔一般管理費〕	37,073
・ とよなか都市創造研究所一般事務事業〔企画費〕	135
・ 生活情報センター施設管理〔生活情報センター費〕	2,688
・ 共同利用施設施設管理〔共同利用施設費〕	4,308
・ 千里文化センター施設管理〔千里文化センター費〕	10,330
・ 介護予防センター施設管理、老人憩の家施設管理〔老人福祉費〕	6,584
・ 人権平和センター螢池施設管理、人権平和センター豊中施設管理〔人権平和センター費〕	4,337
・ 障害福祉センター施設管理〔障害福祉センター費〕	4,238
・ 北部一時保育事業〔児童福祉費〕	1,556
・ 公立こども園施設管理〔公立こども園費〕	24,407
・ 児童発達支援センター施設管理〔児童発達支援センター費〕	8,383
・ 庄内分室施設管理〔生活保護総務費〕	613
・ 保健所施設管理〔保健所費〕	7,055
・ 環境事業所施設管理〔清掃総務費〕	3,665
・ 労働会館施設管理〔労働会館費〕	770
・ 維持補修事業〔道路橋梁維持費〕	14,825
・ 維持修繕事務所施設管理〔水路管理費〕	1,191
・ 公園維持管理事業〔公園維持費〕	719
・ 消防庁舎施設管理〔常備消防費〕	17,274
・ 教職員課一般事務事業〔事務局費〕	706
・ 小学校施設管理〔小学校管理費〕	191,337
・ 走井学校給食センター施設管理〔小学校給食費〕	22,081
・ 中学校施設管理〔中学校管理費〕	107,453
・ 庄内公民館施設管理、中央公民館施設管理〔公民館費〕	11,003
・ 図書館施設管理〔図書館費〕	4,781
・ いぶき施設管理〔青少年交流文化館管理費〕	9,555
合 計	497,067

〔病院事業会計補正予算第2号〕【R4.9.6提出／9.27原案可決】

収益的支出

・ 診療報酬の改定に伴う看護職員処遇改善 [給与費]	50,074
合 計	50,074

〔一般会計補正予算第12号〕【R4.9.29提出／即日原案可決】

・ 電気・ガス・食料品等価格高騰緊急支援給付金 [社会福祉対策費]	2,579,884
・ 生活困窮者自立支援金給付事業 [雇用対策費]	42,303
合 計	2,622,187

〔公共用地先行取得事業特別会計補正予算第1号〕【R4.9.29提出／即日原案可決】

・ 公共用地先行取得事業(服部天神) [公共用地先行取得事業費]	46,800
合 計	46,800

■令和4年12月定例会

〔一般会計補正予算第13号〕【R4.11.29提出／即日原案可決】

・ 一般職給与費、議員報酬、議事課一般事務事業、総務課一般事務事業 [議会費]	4,103
・ 特別職給与、一般職給与費、旅券発給事務、経営計画課一般事務事業(一般管理費)、秘書課一般事務事業、危機管理課一般事務事業(一般管理費) [一般管理費]	25,800
・ 出納事務、会計課一般事務事業 [会計管理費]	168
・ とよなか都市創造研究所一般事務事業、創造改革課一般事務事業(企画費) [企画費]	228
・ 魅力文化創造課一般事務事業 [都市魅力創造費]	10
・ スポーツ振興課一般事務事業(スポーツ振興費) [スポーツ振興費]	10
・ 一般職給与費、空港課一般事務事業 [生活環境費]	1,429
・ 一般職給与費、中部地域連携センター一般事務事業、南部地域連携センター一般事務事業 [地域連携センター費]	1,928
・ 一般職給与費 [税務総務費]	6,425
・ 一般職給与費、住民基本台帳事業 [戸籍住民基本台帳費]	721
・ 一般職給与費 [選挙管理委員会費]	21
・ 市長及び市議会議員補欠選挙関連事務 [市長及び市議会議員補欠選挙費]	45
・ 参議院選挙関連事務選・比 [参議院議員通常選挙費]	73
・ 特別職給与、一般職給与費、監査委員事務局一般事務事業 [監査委員費]	638
・ 一般職給与費 [社会福祉総務費]	46
・ 一般職給与費 [老人福祉費]	1,429
・ 生活応援臨時給付金給付事業 [社会福祉対策費]	51
・ 人権平和センター螢池一般事務事業、人権平和センター豊中一般事務事業 [人権平和センター費]	314
・ 一般職給与費 [障害福祉センター費]	1,176
・ 一般職給与費 [児童福祉総務費]	12,174
・ 一般職給与費 [公立こども園費]	32,612
・ 一般職給与費 [生活保護総務費]	19
・ 国民健康保険事業費繰出金 [国民健康保険事業費繰出金]	3,271
・ 介護保険事業費繰出金 [介護保険事業費繰出金]	226
・ 後期高齢者医療事業費繰出金 [後期高齢者医療事業費繰出金]	80
・ 一般職給与費 [保健衛生総務費]	214
・ 新型コロナウイルスワクチン接種事業 [感染症予防費]	30
・ 一般職給与費 [環境衛生費]	388
・ 一般職給与費 [保健所費]	8,644
・ 農政事務 [農業振興費]	200
・ 一般職給与費 [建築総務費]	3,122
・ 一般職給与費 [道路橋梁総務費]	5,274



・ 事務費(交通安全施設整備費) [交通安全施設整備費]	32
・ 一般職給与費 [都市計画総務費]	25
・ 一般職給与費 [緑化費]	196
・ 事務費(都市再開発事業費) [都市再開発事業費]	27
・ 一般職給与費 [住宅管理費]	453
・ 一般職給与費、消防総務課一般事務事業、北消防署一般事務事業、新千里消防署一般事務事業 [常備消防費]	34,322
・ 一般職給与費、一般職給与費(新型コロナウイルス感染症対応分) [災害対策費]	271
・ 特別職給与 [事務局費]	116
合 計	146,311

〔国民健康保険事業特別会計補正予算第3号〕【R4.11.29提出/即日原案可決】

・ 一般職給与費、保険資格課一般事務事業(国民健康保険事業特別会計) [一般管理費]	2,671
・ 特定健康診査・特定保健指導 [特定健康診査等事業費]	600
合 計	3,271

〔後期高齢者医療事業特別会計補正予算第1号〕【R4.11.29提出/即日原案可決】

・ 保険収納課一般事務事業(後期高齢者医療事業特別会計) [一般管理費]	80
合 計	80

〔介護保険事業特別会計補正予算第2号〕【R4.11.29提出/即日原案可決】

・ 一般職給与費 [一般管理費]	61
・ 住宅改修・福祉用具購入適正化事業 [任意事業費]	165
合 計	226

〔一般会計補正予算第14号〕【R4.11.29提出/12.21原案可決】

・ 庄内出張所施設管理、本庁舎レイアウト業務、パスポートセンター施設管理、電子計算機室施設等管理、公共施設等整備基金積立金 [一般管理費]	102,147
・ 予算編成システムの運用 [財政管理費]	770
・ 文化芸術振興基金、音楽あふれるまち推進事業 [文化振興費]	12,000
・ 屋内体育施設管理 [体育施設費]	7,320
・ 大阪国際空港周辺場外用地利活用事業 [生活環境費]	55
・ 生活情報センター施設管理 [生活情報センター費]	3,397
・ 千里文化センター施設管理 [千里文化センター費]	4,020
・ 国庫支出金等過年度精算返還金(学び育ち支援課) [諸費]	3,271
・ 法人連携協定による人材派遣支援 [社会福祉総務費]	893
・ 障害福祉サービス継続支援事業(物価高騰対策) [障害者福祉費]	30,750
・ 介護予防センター施設管理、介護サービス継続支援事業(感染症関係)、介護サービス継続支援事業(物価高騰対策)、老人憩の家施設管理 [老人福祉費]	268,734
・ 人権平和センター螢池施設管理 [人権平和センター費]	949
・ 北部一時保育事業、障害児施設通所 [児童福祉費]	53,700
・ 私立認定こども園等給付 [私立認定こども園等費]	122,956
・ 生活保護システムの運用、生活保護関連事務 [生活保護総務費]	12,506
・ 豊能圏域救急医療対策事業 [保健衛生総務費]	6,763
・ がん検診、骨粗しょう症検査、市民健康診査 [生活習慣病予防費]	106,525
・ 医療保健センター関係事務 [一般財団法人豊中市医療保健センター負担金]	194,000
・ 車両管理(ごみ処理費) [ごみ処理費]	2,868

・ 見守りカメラ事業 [道路橋梁維持費]	500
・ 急速ろ過施設維持管理 [水路管理費]	1,558
・ 公園管理事務所車両管理 [公園維持費]	185
・ 消防車両燃料管理、消防庁舎施設管理 [常備消防費]	7,012
・ 消防団屯所管理 [非常備消防費]	113
・ 教育センター施設管理 [教育センター費]	5,410
・ 小学校施設管理 [小学校管理費]	55,458
・ 走井学校給食センター施設管理 [小学校給食費]	9,938
・ 長寿命化改修事業(小学校施設整備費)、事務費(小学校施設整備費) [小学校施設整備費]	89,477
・ 中学校施設管理 [中学校管理費]	7,025
・ 長寿命化改修事業(中学校施設整備費) [中学校施設整備費]	△ 74,020
・ 螢池公民館施設管理 [公民館費]	1,050
・ 図書館施設管理 [図書館費]	8,226
・ いぶき施設管理 [青少年交流文化館管理費]	2,171
・ 大池コミュニティプラザ施設管理 [コミュニティプラザ費]	100

《財源更正補正》

・ 部活動指導員・指導協力者 [中学校管理費]	0
-------------------------	---

合 計 1,047,827

- ・ 債務負担行為補正
- ・ 繰越明許費

〔国民健康保険事業特別会計補正予算第4号〕【R4.11.29提出/12.21原案可決】

・ 保険給付事業(傷病手当金) [傷病手当金]	4,100
・ 特定健康診査・特定保健指導 [特定健康診査等事業費]	801

合 計 4,901

- ・ 債務負担行為補正

〔後期高齢者医療事業特別会計補正予算第2号〕【R4.11.29提出/12.21原案可決】

- ・ 債務負担行為補正

〔介護保険事業特別会計補正予算第3号〕【R4.11.29提出/12.21原案可決】

- ・ 債務負担行為補正

〔病院事業会計補正予算第3号〕【R4.11.29提出/12.21原案可決】

収益的支出

・ 高額な新薬の採用等に伴う支出増 [材料費]	426,000
・ 電力及びガス単価上昇に伴う支出増、 感染性産業廃棄物収集運搬及び処理の増加に伴う支出増 [経費]	131,618

合 計 557,618

- ・ 債務負担行為補正
- ・ たな卸資産購入限度額補正

〔水道事業会計補正予算第2号〕【R4.11.29提出/12.21原案可決】

- ・ 債務負担行為補正

〔公共下水道事業会計補正予算第2号〕【R4.11.29提出/12.21原案可決】

収益的支出

・ 電力単価上昇に伴う支出増 [流域下水道原田終末処理場受託管理費]	234,003
・ 電力単価上昇に伴う支出増 [原田終末処理場管理負担金]	79,234
・ 交付金減額に伴う事業費の減 [庄内終末処理場建設費]	△ 71,000

合 計 242,237

- ・ 債務負担行為補正

〔一般会計補正予算第15号〕【R4.12.23提出／即日原案可決】

・ 出産・子育て応援事業〔児童福祉費〕	420,087
合 計	420,087

■令和5年3月定例会

〔一般会計補正予算第16号〕【R5.2.24提出／即日原案可決】

・ 障害児施設通所〔児童福祉費〕	24,500
・ 児童発達支援・放課後等デイサービス事業（保育・療育）、単独通所事業〔児童発達支援センター費〕	525
・ 私立認定こども園等運営助成〔私立認定こども園等費〕	14,000
合 計	39,025
・ 繰越明許費	

〔一般会計補正予算第17号〕【R5.2.24提出／3.22原案可決】

・ 市民公益活動基金（とよなか夢基金）、公共施設等整備基金積立金〔一般管理費〕	917,408
・ 文化芸術振興基金〔文化振興費〕	12,000
・ 屋内体育施設運営管理〔体育施設費〕	1,633
・ 地球温暖化防止基金事業〔生活環境費〕	3,000
・ 生活情報センター施設管理〔生活情報センター費〕	970
・ 市民ホール等施設運営管理〔文化施設費〕	11,264
・ ローズ文化ホール施設整備事業〔文化施設整備費〕	△ 1,779
・ 武道館ひびき整備事業、庄内体育館整備事業、豊中ローズ球場整備事業〔体育施設整備費〕	△ 25,919
・ 国庫支出金等過年度精算返還金（地域共生課）、国庫支出金等過年度精算返還金（長寿安心課）〔諸費〕	110,695
・ 障害福祉サービス事業者等指定事務〔障害者福祉費〕	5,243
・ 生活応援臨時給付金給付事業〔社会福祉対策費〕	△ 148,536
・ 人権平和センター螢池改修事業〔人権平和センター整備費〕	△ 1,337
・ 大学生等支援特別給付金（市制度）〔児童福祉費〕	△ 219,594
・ 私立認定こども園等運営助成、私立認定こども園等給付〔私立認定こども園等費〕	275,641
・ （仮称）児童相談所施設整備事業〔児童相談所整備費〕	△ 14,440
・ 妊産婦向けタクシー利用支援事業〔母子保健費〕	△ 2,747
・ 火葬場施設運営管理〔火葬場費〕	9,035
・ 保健所整備事業〔保健所整備費〕	△ 3,680
・ 水道事業会計への繰出〔水道費〕	3,718
・ 医療保健センター関係事務〔一般財団法人豊中市医療保健センター負担金〕	12,592
・ 売上アップ応援事業〔商工業振興費〕	△ 6,777
・ 横断歩道橋改修事業、細街路整備事業、街路樹更新事業、道路・橋梁小改良〔道路橋梁新設改良費〕	△ 37,835
・ 歩道改良整備事業〔交通安全施設整備費〕	△ 26,500
・ 水路施設小改良、深井戸ポンプ整備〔水路整備費〕	△ 7,502
・ 緑化事業基金事業〔緑化費〕	3,000
・ 庄内・豊南町地区住宅市街地総合整備事業〔都市再開発事業費〕	△ 30,387
・ 公園等有効活用事業〔公園整備費〕	△ 16,099
・ 市営住宅整備事業〔住宅整備費〕	△ 1,508
・ 臨時対応体制の構築（人事課）〔災害対策費〕	△ 42,367
・ 小学校学校配当（学校教育活動継続支援）〔小学校管理費〕	63,000
・ 長寿命化改修事業（小学校施設整備費）〔小学校施設整備費〕	524,649
・ 中学校学校配当（学校教育活動継続支援）〔中学校管理費〕	27,000
・ 長寿命化改修事業（中学校施設整備費）〔中学校施設整備費〕	183,173
・ （仮称）郷土資料館整備事業〔（仮称）郷土資料館整備費〕	△ 45,841
・ 財政調整基金積立金〔財政調整基金積立金〕	5,115,711

## 《財源更正補正》

・ (仮称) 南部コラボセンター整備事業 [地域連携センター整備費]	0
・ 生活応援臨時給付金給付事業 [社会福祉対策費]	0
・ 消費喚起事業、プレミアム付家計応援券 [商工業振興費]	0
・ 公園等有効活用事業 [公園整備費]	0
・ (仮称) 庄内さくら学園整備事業 [小中一貫校整備費]	0
・ 部活動指導員・指導協力者 [中学校管理費]	0
合 計	6,646,884
・ 繰越明許費	

## 〔国民健康保険事業特別会計補正予算第5号〕【R5.2.24提出/3.22原案可決】

・ 保険給付事業(傷病手当金) [傷病手当金]	2,260
・ 償還金(国民健康保険事業) [償還金]	7,130
合 計	9,390

## 〔公共用地先行取得事業特別会計補正予算第2号〕【R5.2.24提出/3.22原案可決】

- ・ 繰越明許費

## 〔水道事業会計補正予算第3号〕【R5.2.24提出/3.22原案可決】

## 収益的支出

・ 道路舗装工事に係る予算計上及び資産計上方法の見直しによる増 [受託道路舗装事業費]	22,333
--	--------

## 資本的支出

・ 道路舗装工事に係る予算計上及び資産計上方法の見直しによる減 [配水管増補改良事業費]	△ 22,333
---	----------

合 計 0

## 〔公共下水道事業会計補正予算第3号〕【R5.2.24提出/3.22原案可決】

## 資本的支出

・ 国補正予算に係る事業費の増 [管渠築造費]	419,000
合 計	419,000

## 〔一般会計補正予算第18号〕【R5.3.7提出/3.22原案可決】

・ 公共施設等整備基金積立金 [一般管理費]	39,786
・ 障害福祉サービス事業者等指定事務 [障害者福祉費]	723
・ 長寿命化改修事業(小学校施設整備費)、事務費(小学校施設整備費) [小学校施設整備費]	△ 39,786
合 計	723
・ 繰越明許費	

## 〔一般会計補正予算第19号〕【R5.3.22提出/即日原案可決】

・ 公務災害補償事務、公共施設等整備基金積立金、 とよなか新型コロナウイルス対策基金積立金 [一般管理費]	48,996
・ 市営住宅整備事業 [住宅整備費]	△ 13,996
合 計	35,000

## 〔病院事業会計補正予算第4号〕【R5.3.22提出/即日原案可決】

## 収益的支出

・ 賠償金の支払に伴う支出増 [雑損失]	105,000
合 計	105,000

## 2. 歳入確保に係る総合企画及び調整に関する事項

## 【歳入確保に係る取り組み】

- ・令和3年6月に策定した「歳入確保戦略」に基づき、令和5年度の改定に向け、使用料・手数料の改定内容を決定した。

## 3. 豊中市を応援するための寄附条例（平成20年豊中市条例第44号）による寄附に関する事項

## 【寄附によるまちづくり推進事業】

・令和4年度（2022年度）寄附実績	229,871,688円（7,219件）
・令和4年度（2022年度）寄附実績のうち、とよなか新型コロナウイルス対策基金への寄附	23,150,422円（26件）

## 【公共施設等整備基金】

・積立金 寄附金	54,466,003円（2,714件）
その他	1,085,486,624円
利子積立	2,431,806円
・取崩	0円
・令和4年度（2022年度）末残高	9,470,524,406円

## 【財政調整基金】

・積立金 その他	5,115,711,000円
利子積立	3,849,040円
・取崩	5,430,650,000円
・令和4年度（2022年度）末残高	12,870,885,776円

## 【減債基金】

・積立金 その他（一般会計分）	0円
その他（公共用地先行取得事業特別会計分）	16,366,010円
利子積立	1,124,382円
・取崩（公共用地先行取得事業特別会計分）	157,090,181円
・令和4年度（2022年度）末残高	3,710,999,645円

## 【豊中市まちづくり応援基金】

・積立金 寄附金	17,976,001円（674件）
利子積立	18,419円
・取崩	0円
・令和4年度（2022年度）末残高	80,945,295円

## 【とよなか新型コロナウイルス対策基金】

・積立金 寄附金	22,937,422円
利子積立	12,398円
・取崩	24,709,935円
・令和4年度（2022年度）末残高	40,583,398円

## 〔 資 産 管 理 課 〕

## 管 財 係

## 1. 保険契約に関する事項

## (1) 建物総合損害共済

会 計	件 数 (件)	責 任 額 (千円)	分 担 金 (円)
一 般 会 計	454	170,323,400	11,831,922
病 院 事 業 会 計	1	16,142,540	907,442
水 道 事 業 会 計	58	6,380,470	272,847
公 共 下 水 道 事 業 会 計	11	10,724,720	330,749
合 計	524	203,571,130	13,342,960

## (2) 賠償補償保険

会 計	件 数 (件)	保 険 金 額 (支 払 限 度 額)	保 険 料 (円)
一 般 会 計 (市民総合賠償補償保険)	1	身体賠償 1名 1億円 1事故 10億円 財物賠償 1事故 2,000万円	4,190,584
一 般 会 計 (学校災害賠償補償保険)	1	身体賠償 1名 1億5,000万円 1事故 15億円 財物賠償 1事故 2,000万円	3,128,638
一 般 会 計 (予防接種事故賠償補償保険)	1	身体賠償 1事故 1億円 ～5億円 死亡保険金 184万円 ～1,105万円 障害保険金 367.2万円 ～1,105万円 死亡補償保険金 4,420万円 障害補償保険金 2,246.8万円 ～4,420万円 健診特約 対人 1事故 1～2億円 1名 1億円 対物 1事故 1,000万円 人格権の侵害 1事故 1億円	962,125
合 計	3		8,281,347

## (3) 公金総合保険

会 計	件 数 (件)	保 険 金 額 (支 払 限 度 額)	保 険 料 (円)
一 般 会 計	1	直近の一般会計歳入決算額の20% 但し、100億円限度	649,603

## 2. 災害による保険別保険金収入に関する事項

会 計	保 険 種 別	件 数 (件)	収 入 金 額 (円)
一 般 会 計	建 物 総 合 損 害 共 済	3	9,196,500
一 般 会 計	市 民 総 合 賠 償 補 償 保 険 (賠 償)	3	77,680
一 般 会 計	学 校 災 害 賠 償 補 償 保 険 (賠 償)	1	20,900
合 計		7	9,295,080

## 3. 補償保険金収入に関する事項

会 計	保 険 種 別	件 数 (件)	収 入 金 額 (円)
一 般 会 計	市 民 総 合 賠 償 補 償 保 険 (補 償)	8	325,000

明 示 係
-------

## 1. 地籍調査に関する事項

## (1) 地籍調査の状況について

区 分	地 籍 調 査 の 区 域
地籍調査面積 (街区境界調査)	0.11k㎡ 大黒町1丁目

## (2) 地籍調査の委託について 委託件数 1件 総額 14,384,700円

委託内容	委託金額(円)	委託期間		委託業者
		着手	完了	
地籍調査事業(街区境界調査) 2項委託	14,384,700	令和4.8.19	令和5.3.24	株式会社森本測量設計

## 2. 測量業務委託に関する事項 委託件数 2件 総額 5,277,800円

委託内容	委託金額(円)	委託期間		委託業者
		着手	完了	
市営西谷住宅用地測量委託	3,199,900	令和4.8.5	令和4.12.28	大洋測量設計株式会社
旧たちばな園用地測量委託	2,077,900	令和4.8.5	令和4.11.30	株式会社ホクセツ

## 3. 公共用地境界確定事務に関する事項(確定件数)

項目	境界確定	謄本交付	確定証明	行政界
件数(件)	336	64	12	2

## 4. その他の委託に関する事項 委託件数 1件 総額 284,460円

委託内容	委託金額(円)	委託期間		委託業者
		着手	完了	
令和4年度公共用地境界確定協議 申込書類等スキャン業務委託	284,460	令和4.12.26	令和5.3.17	大和写真工業株式会社



用 地 対 策 係
-----------

## 1. 事業用地の取得に関する事項

事業名	用地		補償	
	面積 (㎡)	金額 (円)	件数 (件)	金額 (円)
大阪国際空港周辺場外用地 (移転補償跡地)の買取り事業	288.34	13,479,895	—	—
都市計画道路曾根島江線整備事業	618.12	147,631,434	17	283,023,222
北部大阪都市計画道路事業3・4・203-16号服部利倉線 (服部天神駅前広場整備事業)	7.73	2,241,700	2	12,441,800
大島町地区主要生活道路「大島町第7号線」整備事業	41.95	5,634,566	6	15,796,800
豊中市立郷土資料館と大阪府との土地交換	51.49	土地交換による取得	—	—

※土地は寄付の面積を含む

※補償の件数は締結した補償契約件数

## 2. 土地の鑑定評価に関する事項

件名	鑑定件数 (件)
都市計画道路 (曾根島江線)	3
その他の道路 (大島町)	1
公園用地 (場外用地)	0
その他 (場外用地)	1
都市計画公園用地	1
地先払下げ	2
市有地売却・貸付	2
合 計	10

## 3. 公有地の拡大の推進に関する法律及び国土利用計画法に基づく届出等に関する事項

公有地の拡大の推進に関する法律に基づく届出	5 件
国土利用計画法に基づく届出	7 件

財 産 活 用 係
-----------

## 1. 借入不動産(教育財産)に関する事項

学 校 名	借地面積 (㎡)	賃 料 (円/年)
中豊島小学校	887.50	3,397,350
庄内南小学校	6,850.15	23,505,000
桜井谷小学校	31.73	113,085
第六中学校	175.60	625,838
合 計	7,944.98	27,641,273

## 2. 普通財産の管理及び利活用に関する事項

## (1) 市有地の処分(売却)

件 名	件 数 (件)	面 積 (㎡)	収 入 額 (円)
一般競争入札	0	0	0
随意契約	9	454.50	66,748,049
合 計	9	454.50	66,748,049

## (2) 市有地の処分(貸付)

件 名	件 数 (件)	収 入 額 (円)	備 考
一般競争入札	2	8,888,800	貸付面積: 1,527.75 ㎡ (令和2年度入札物件) 貸付期間(服部豊町・庄本町) 令和3(2021)3.1~令和8(2026)2.28
庄内駅前市有地	15	3,894,000	金額及び面積内訳 火災による減免 6件 0円 208.21 ㎡ 継続貸付 9件 3,894,000円 437.07 ㎡
旧市立豊中病院跡地	1	31,432,800	貸付面積: 6,775.40 ㎡
旧小曾根水路跡地	3	236,330	隣接所有者への随意貸付
一時貸付(有償)	1	563,670	工所用資材置場兼工所用足場として貸付
そ の 他	5	25,800	公共公益設備、通信設備等
合 計	27	45,041,400	

## 3. 嘱託登記に関する事項

嘱託登記の件数 分筆登記など 241件

施 設 管 理 係
-----------

## 1. 包括施設管理に関する事項

- ・業務内容：小・中学校、こども園、本庁舎、集会施設等の153施設の保守点検、清掃警備等の保守管理業務及び、建物付帯設備等の修繕管理業務の包括実施。
- ・業務履行期間：令和3年(2021年)10月1日～令和8年(2026年)3月31日
- ・委託事業者：東急コミュニティー&日東カस्टディアル・サービス共同事業体

## ・令和4年度(2022年度)執行額

内 容	金 額 ( 円 )
マ ネ ジ メ ン ト 業 務	153,069,972
保 守 業 務	720,151,953
修 繕 費	278,790,711
合 計	1,152,012,636

## 2. 市有建築物の維持保全に係る計画策定に関する事項

- ・市有施設状況確認マニュアルを活用した施設状況の一元的な把握

## 〔 施 設 課 〕

## 工 事 係

## 1. 市有建築物の新設及び維持修繕工事に関する事項

修繕・工事件数 19 件 総額 9,654,364 千円

工事名	工事金額 (単位：千円)	契約工期		施工業者
(仮称) 豊中市立北校建設工事、(仮称) 豊中市南部コラボセンター建設工事	(8,164,215) 5,966,505	令和3年 7月1日	令和5年 3月15日	大林組・河崎組特定 建設工事共同企業体
とよなか男女共同参画推進センターすてっぷ 及びとよなか国際交流センター内装改修工事	(33,258) 19,258	令和3年 9月30日	令和4年 10月31日	(株)中野工務店
(仮称) 豊中市立北校建設追加工事、(仮称) 豊中市南部コラボセンター建設追加工事	37,730	令和4年 1月25日	令和5年 3月15日	大林組・河崎組特定 建設工事共同企業体
(仮称) 豊中市福祉総合相談支援交流セ ンター(東館)建設工事	(558,518) 222,170	令和4年 4月1日	令和6年 1月31日	(株)河崎組
豊中市立第九中学校トイレ内装改修及び 渡り廊下耐震補強工事	54,450	令和4年 6月9日	令和4年 11月30日	勝部建設(株)
豊中市立第十六中学校渡り廊下耐震補強工事	60,382	令和4年 6月13日	令和5年 3月15日	(株)ギケンテック
市営三国住宅外装改修工事(3期工事)	148,802	令和4年 6月16日	令和5年 2月28日	(株)河崎組
豊中市立箕輪小学校エレベーター設置工事	76,072	令和4年 6月27日	令和5年 3月24日	(株)中野工務店
豊中市立庄内南小学校給食配膳室内装改 修工事その2	9,397	令和4年 7月11日	令和4年 9月30日	いち徳建設(株)
豊中市消防団螢池分団屯所建設工事	(207,350) 82,940	令和4年 8月19日	令和6年 2月29日	(株)河崎組
市営小曾根住宅1棟外2棟外装改修工事	109,972	令和4年 9月15日	令和5年 2月28日	(株)松本工務店
豊中市野畑第二会館外装改修工事	22,297	令和4年 9月28日	令和5年 3月24日	(株)中野工務店
市営二葉第2住宅外装改修工事その2	98,292	令和4年 10月25日	令和5年 3月24日	(株)中野工務店
豊中市保健所駐車場シャッター改修工事	10,208	令和4年 10月31日	令和5年 2月15日	(株)松本工務店
豊中市立第十四中学校運動場改修工事	26,026	令和4年 12月2日	令和5年 2月28日	勝部建設(株)
市営上津島住宅集会所外装改修工事	8,871	令和4年 12月2日	令和5年 3月15日	(株)森田建設
(仮称) 豊中市立北校建設植栽工事、(仮称) 豊中市南部コラボセンター建設植栽工事	(17,701) 7,080	令和5年 1月13日	令和5年 5月31日	(株)久保造園土木

工事名	工事金額 (単位:千円)	契約工期		施工業者
		令和5年 1月25日	令和5年 5月31日	
あいさつロード等点字タイル設置工事	(5,819) 2,320	令和5年 1月25日	令和5年 5月31日	いち徳建設(株)

※この表は、上記の修繕・工事全件数のうち500万円以上の案件のみを一覧にしたものである。

※上記総額は、総工事費を示す。

※工事金額欄において上段( )内は総工事費、下段は当該年度執行額を示す。

## 2. 豊中市公民連携手法による公共施設整備等事業者選定委員会に関する事項

名 称		開催回数	委員数
豊中市公民連携手法による公共施設整備等事業者選定委員会			
	(仮称)原田緩衝緑地整備・管理運営事業者選定委員会	1回	5人

## 耐震工事係

## 1. 市有建築物の耐震補強工事等に関する事項

修繕・工事件数 17件 総額 14,997,643千円

工事名	工事金額 (単位:千円)	契約工期		施工業者
		令和3年	令和4年	
豊中市役所第一庁舎及び議会棟トイレ内装改修工事	72,363	令和3年 6月16日	令和4年 12月15日	(株)あさひ建装
豊中市役所議会棟議場内装改修工事	27,270	令和3年 11月24日	令和4年 7月8日	服部ライフサポート(株)
豊中市立西丘こども園外5園建替え等工事設計施工一括発注業務	(4,199,800) 362,120	令和3年 12月28日	令和8年 3月31日	大林・河崎・藪谷・太陽・類共同企業体
(仮称)郷土資料館内装改修工事	29,257	令和4年 5月18日	令和4年 9月30日	いち徳建設(株)
豊中市立南丘小学校渡り廊下耐震補強工事	29,753	令和4年 6月16日	令和4年 10月31日	勝部建設(株)
豊中市立第三中学校渡り廊下耐震補強工事	69,454	令和4年 6月17日	令和5年 3月15日	(株)松本工務店
豊中市立第八中学校渡り廊下耐震補強工事	35,085	令和4年 6月21日	令和4年 11月18日	(株)森田建設
豊中市立北緑丘小学校渡り廊下等耐震補強工事その2	51,543	令和4年 7月8日	令和4年 10月31日	(株)松本工務店
豊中市立螢池小学校渡り廊下耐震補強工事	19,014	令和4年 7月11日	令和4年 10月17日	勝部建設(株)
豊中市立(仮称)南校建設事業	(10,359,800) 32,000	令和4年 8月30日	令和8年 3月16日	鴻池組・久米設計・大路建設・ササベ設備・吉田電気設備共同企業体
豊中市立柴原体育館内装改修工事	25,208	令和4年 9月1日	令和5年 2月28日	(株)中野工務店
豊中市役所第一庁舎地下通用口段差解消機設置工事	15,105	令和4年 11月24日	令和5年 3月16日	(株)森田工務店
豊中市立青少年自然の家わっぱる管理棟内装改修工事	5,573	令和4年 12月20日	令和5年 2月24日	勝部建設(株)
豊中市立桜井谷東小学校フェンス設置工事	5,522	令和4年 12月21日	令和5年 3月15日	勝部建設(株)
豊中市立東豊中小学校渡り廊下耐震補強工事	(13,035) 0	令和5年 3月3日	令和5年 6月30日	勝部建設(株)
豊中市立高川小学校渡り廊下耐震補強工事	(35,829) 0	令和5年 3月8日	令和5年 8月31日	(株)あさひ建装

※この表は、上記の修繕・工事全件数のうち500万円以上の案件のみを一覧にしたものである。

※上記総額は、総工事費を示す。

※工事金額欄において上段( )内は総工事費、下段は当該年度執行額を示す。

## 2. 市有建築物の耐震化事業の全体調整に関する事項

・市有施設の耐震性能の公表

## 設 備 係

1. 市有建築物の新設、維持修繕及び耐震補強工事等に係る設備工事に関する事項  
 修繕・工事件数 43件 総額 3,570,355千円

工事名	工事金額 (単位:千円)	契約工期		施工業者
豊中市役所第一庁舎及び議会棟トイレ内装改修給排水衛生設備工事	41,245	令和3年 6月18日	令和4年 12月15日	オーディーエー(株)
(仮称)豊中市立北校建設電気設備工事、(仮称)豊中市南部コラボセンター建設電気設備工事	(1,182,615) 1,159,675	令和3年 7月1日	令和5年 3月15日	九電工・八千代・新日通特定建設工事共同企業体
(仮称)豊中市立北校建設給排水衛生設備工事、(仮称)豊中市南部コラボセンター建設給排水衛生設備工事	525,825	令和3年 7月1日	令和5年 3月15日	柳生・山田特定建設工事共同企業体
(仮称)豊中市立北校建設空調設備工事、(仮称)豊中市南部コラボセンター建設空調設備工事その2	871,872	令和3年 7月1日	令和5年 3月15日	伊丹・ササベ特定建設工事共同企業体
豊中市役所第一庁舎及び議会棟トイレ内装改修電気設備工事	(12,680) 7,650	令和3年 7月19日	令和4年 12月15日	日研電気(株)
とよなか男女共同参画推進センターすてっぷ及びとよなか国際交流センター空調設備改修工事	240,871	令和3年 9月30日	令和4年 10月31日	日設・辻中特定建設工事共同企業体
とよなか男女共同参画推進センターすてっぷ及びとよなか国際交流センター空調改修電気設備工事	(84,487) 54,807	令和3年 9月30日	令和4年 10月31日	(株)吉田電気設備
豊中市立中央公民館及び豊中市立文化芸術センター中ホール受変電設備改修工事	7,682	令和3年 12月20日	令和4年 10月31日	(株)新日通
市営岡町北住宅3棟エレベーター設備改修工事その2	27,384	令和4年 2月15日	令和4年 10月31日	日本オーチス・エレベーター(株)西日本支社
豊中市役所議会棟議場内装改修電気設備工事	9,376	令和4年 3月2日	令和4年 7月8日	西田電気(株)
(仮称)豊中市福祉総合相談支援交流センター(東館)建設給排水衛生設備工事	(16,005) 6,320	令和4年 4月1日	令和6年 1月31日	(有)ダイシン設備
(仮称)豊中市福祉総合相談支援交流センター(東館)建設空調設備工事	(43,981) 17,470	令和4年 4月5日	令和6年 1月31日	(株)太陽テック
(仮称)豊中市福祉総合相談支援交流センター(東館)建設電気設備工事	(109,552) 43,590	令和4年 4月11日	令和6年 1月31日	西田電気(株)
豊中市立東豊台小学校小荷物専用昇降機改修工事その2	6,930	令和4年 6月28日	令和4年 9月16日	菱電エレベーター施設(株)大阪支店
豊中市立箕輪小学校エレベーター設置給排水衛生設備工事	36,555	令和4年 7月1日	令和5年 3月24日	(株)太陽テック
(仮称)郷土資料館内装改修電気設備工事	12,742	令和4年 7月4日	令和4年 9月30日	江口電気工業(株)
豊中市立第八中学校渡り廊下耐震補強電気設備工事	6,286	令和4年 7月8日	令和4年 10月31日	日研電気(株)
豊中市立第三中学校渡り廊下耐震補強電気設備工事	14,601	令和4年 7月8日	令和5年 3月15日	(株)有澤電工社

工事名	工事金額 (単位：千円)	契約工期		施工業者
豊中市立第十六中学校渡り廊下耐震補強電気設備工事	7,867	令和4年 7月8日	令和5年 3月15日	藤本電業(株)
豊中市立第九中学校トイレ内装改修及び渡り廊下耐震補強電気設備工事	17,722	令和4年 7月12日	令和4年 11月30日	(株)ダイリン
豊中市立箕輪小学校エレベーター設置電気設備工事	13,708	令和4年 7月12日	令和5年 3月24日	(株)有澤電工社
豊中市立第九中学校トイレ内装改修給排水衛生設備工事	22,488	令和4年 7月15日	令和4年 11月30日	(有)山田管工
豊中市立生活情報センターくらしかんエレベーター設備改修工事	15,070	令和4年 7月27日	令和5年 2月28日	フジテック(株)近畿統括本部
(仮称)豊中市南部コラボセンター建設駐車管制設備工事	11,435	令和4年 8月26日	令和4年 11月30日	(株)新日通
豊中市立柴原体育館内装改修電気設備工事	8,995	令和4年 9月5日	令和5年 2月28日	江口電気工業(株)
高川介護予防センター、豊中市立高川図書館、豊中市立高川スポーツルーム及び豊中市立高川老人憩の家非常用発電機設備改修工事	5,940	令和4年 11月17日	令和5年 3月31日	(株)明電エンジニアリング関西支社
豊中市立小曾根小学校外2校プール付属棟トイレ改修工事	11,767	令和4年 12月20日	令和5年 3月15日	(株)マルサンテック
豊中市立青少年自然の家わっぱる給排水設備改修工事	6,138	令和4年 12月20日	令和5年 3月15日	(株)アオイ冷熱
豊中市役所第一庁舎、第二庁舎及び議会棟排水ポンプ設備改修工事	6,809	令和4年 12月22日	令和5年 3月15日	ササベ設備(株)
豊中市立岡町図書館空調設備改修工事	(34,965) 0	令和5年 1月18日	令和5年 5月31日	(株)辻中
豊中市立野畑図書館空調設備改修工事	(34,854) 13,940	令和5年 1月18日	令和5年 6月30日	(株)太陽テック
豊中市立豊島温水プール給湯設備改修工事	(16,585) 0	令和5年 2月28日	令和5年 8月31日	ササベ設備(株)
豊中市消防団螢池分団屯所建設電気設備工事	(9,776) 0	令和5年 3月2日	令和6年 2月29日	(株)村上電業社
豊中市立東豊中小学校渡り廊下耐震補強電気設備工事	(6,556) 0	令和5年 3月14日	令和5年 6月30日	西田電気(株)
豊中市立高川小学校渡り廊下耐震補強電気設備工事	(15,406) 0	令和5年 3月15日	令和5年 8月31日	日研電気(株)
市営螢池北住宅エレベーター設備改修工事	(45,211) 0	令和5年 3月17日	令和5年 12月15日	(株)森田建設
豊中市立東豊中小学校渡り廊下耐震補強空調設備工事	(6,638) 0	令和5年 3月31日	令和5年 6月30日	(株)マルサンテック

※この表は、上記の修繕・工事全件数のうち500万円以上の案件のみを一覧にしたものである。

※上記総額は、総工事費を示す。

※工事金額欄において上段( )内は総工事費、下段は当該年度執行額を示す。



## 〔 市 民 税 課 〕

## 管 理 係

## 1. 個人市民税の課税に関する事項

区分	現 年 度		過 年 度		現 年 課 税	
	納税義務者数 (人)	調 定 額 (円)	納税義務者数 (人)	調 定 額 (円)	納税義務者数 (人)	調 定 額 (円)
普通徴収	55,480	7,048,453,888	1,727	175,569,080	57,207	7,224,022,968
年金特徴	—	930,331,988			—	930,331,988
特別徴収	142,051	22,773,020,174			142,051	22,773,020,174
退職分離	1,089	307,360,426			1,089	307,360,426
合計	198,620	31,059,166,476	1,727	175,569,080	200,347	31,234,735,556

## 2. 他市町村等からの照会回答に関する事項

回答件数 (件)	11,706
----------	--------

## 3. 府民税の賦課徴収に対する交付金に関する事項

徴収取扱費の交付の基礎となった件数及び税額			府委託金 (徴収取扱費) (円)
期間	取扱人数 (人)	府民税額 (円)	
令4.4 ～令5.3	197,372	20,674,033,972	592,116,000
	その他		65,569,400
	合 計		657,685,400

## 4. 固定資産税等に係る証明に関する事項

(単位：件・円)

固定資産税評価証明等	住宅用家屋証明	交付件数計	手数料
14,042	1,969	16,011	7,384,550

## 5. 納税証明に関する事項

(単位：件・円)

市 民 税 関 係	固定資産税関係	軽自動車税関係	そ の 他	交 付 件 数 計	手 数 料
2,735	810	3,091	1,031	7,667	1,377,000

特 別 徴 収 係
-----------

## 1. 給与支払報告書に関する事項

受付件数 (件)	285,478	うちeLTAX受付件数 (件)	191,752
----------	---------	-----------------	---------

## 2. 異動届出書に関する事項

受付件数 (件)	22,626	うちeLTAX受付件数 (件)	5,172
----------	--------	-----------------	-------

## 3. 年金支払報告書に関する事項

受付件数 (件)	157,111	うちeLTAX受付件数 (件)	151,293
----------	---------	-----------------	---------

## 4. 特別徴収(給与特徴)に関する事項

特別徴収義務者数 (件)	38,026
--------------	--------

普 通 徴 収 係
-----------

## 1. 所得税の確定申告書等課税資料に関する事項

申告書件数 (件)	86,930	法定支払調書 (件)	564
-----------	--------	------------	-----

## 2. 市・府民税の申告書に関する事項

受付件数 (件)	19,426
----------	--------

## 3. 普通徴収(当初発送)に関する事項

納税通知書件数 (件)	63,813
-------------	--------

## 4. 市・府民税納税通知書の公示送達に関する事項

公 示 件 数 (件)	56
税額(市・府民税合計) (円)	3,506,800

## 諸 税 係

## 1. 軽自動車税異動状況に関する事項

(単位：台・円)

種別	区分	令和4年度 当初台数  (非課税減免 を含む)	令和5年3月末 現在課税 (過年度分を除く)		令和4年度中 新規登録台数		令和5年 3月末 保有台数
			台数	税額	増(取得)	減(廃車)	
原 動 機 付 自 転 車	50cc以下のもの	19,642	18,126	36,252,000	2,315	2,319	19,638
	51cc~90cc	728	683	1,366,000	111	110	729
	91cc~125cc	9,022	8,710	20,904,000	1,596	1,597	9,021
	ミニカー	192	187	691,900	56	56	192
	計	29,584	27,706	59,213,900	4,078	4,082	29,580
軽 自 動 車	2 輪	4,520	4,363	15,706,800	1,052	1,052	4,520
	3 輪	5	5	18,600	0	0	5
	計	4,525	4,368	15,725,400	1,052	1,052	4,525
4 輪 乗 用 軽 自 動 車	営業用	7	7	44,100	8	8	7
	自家用	20,984	20,525	208,197,000	6,956	6,960	20,980
	計	20,991	20,532	208,241,100	6,964	6,968	20,987
4 輪 貨 物 軽 自 動 車	営業用	1,057	1,052	3,852,200	400	399	1,058
	自家用	6,648	6,559	32,678,000	1,818	1,819	6,647
	計	7,705	7,611	36,530,200	2,218	2,218	7,705
2輪の小型自動車		3,849	3,741	22,446,000	1,783	1,809	3,823
小 型 特 殊 自 動 車	その他	147	146	861,400	11	11	147
	農耕用	41	41	98,400	3	3	41
	計	188	187	959,800	14	14	188
合 計		66,842	64,145	343,116,400	16,109	16,143	66,808

※電気車含む

## 2. 法人市民税に関する事項

法人市民税調定額	現年度	過年度	現年課税
法人件数(件)	12,674	209	12,883
均等割額(円)	1,161,946,000	32,318,000	1,194,264,000
法人税割額(円)	2,773,361,600	84,549,000	2,857,910,600
合計額(円)	3,935,307,600	116,867,000	4,052,174,600

## 3. 市たばこ税に関する事項

課税本数(本)	税額(円)	税率(1,000本当たり)
463,664,452	3,037,561,845	6,552円

\*手持品課税含む

## 4. 特別土地保有税に関する事項

一定規模以上の土地に対して課税していましたが、平成15年度以降は課税を停止しています。

## 5. 入湯税に関する事項

課税入湯者数(人)	税額(円)	税率	宿泊するもの	150円
-	-		宿泊しないもの	75円

※平成26年11月に市内の鉱泉浴場施設廃止。

## 6. 事業所税に関する事項

(単位：千円)

事業に係る事業所税					
件数	資産割		従業者割		計
	課税標準額 ㎡ ①	税額 ②	課税標準額 ③	税額 ④	②+④ ⑤
367	1,345,454	807,264	83,251,787	208,127	1,015,391

〔 固 定 資 産 税 課 〕

家 屋 評 価 係

1. 家屋評価の概要に関する事項

(1) 家屋に対する評価について

(単位：棟・㎡・千円)

区分 構造	棟数	床面積	評価額	1㎡当り 評価額(円)
木造家屋	62,590	6,386,742	184,729,808	28,924
非木造家屋	29,617	13,571,270	766,036,348	56,445
合 計	92,207	19,958,012	950,766,156	

(2) 種類別調べ (木造の部)

(単位：棟・㎡・千円)

区分 構造	棟数	床面積	評価額	1㎡当り 評価額(円)
専用住宅	55,826	5,537,258	166,147,178	30,005
共同住宅	1,909	459,197	13,308,596	28,982
併用住宅	2,812	256,502	3,241,706	12,638
旅館	0	0	0	0
事務所・銀行・店舗	465	47,412	1,117,197	23,564
劇場・映画館・病院	39	7,373	282,024	38,251
公衆浴場	7	1,682	14,850	8,829
工場・倉庫	542	44,736	272,499	6,091
土蔵	82	2,587	16,367	6,327
付属屋	908	29,995	329,391	10,982
合 計	62,590	6,386,742	184,729,808	—

## (3) 種類別調べ (非木造の部)

(単位:棟・㎡・千円)

種類	区分	棟数	床面積	評価額	1㎡当り 評価額(円)
	構造				
住 宅 系	鉄骨鉄筋コンクリート造	161	966,936	49,538,112	51,232
	鉄筋コンクリート造	6,815	6,421,809	407,107,385	63,395
	鉄骨造	5,043	1,130,754	55,282,521	48,890
	軽量鉄骨造	6,458	1,047,013	36,778,069	35,127
	コンクリートブロック造	102	9,137	160,069	17,519
	合計	18,579	9,575,649	548,866,156	—
非 住 宅 系	鉄骨鉄筋コンクリート造	64	717,229	69,403,741	96,767
	鉄筋コンクリート造	5,702	1,029,943	55,130,760	53,528
	鉄骨造	3,569	2,141,924	91,297,408	42,624
	軽量鉄骨造	885	91,012	1,180,927	12,976
	コンクリートブロック造	818	15,513	157,355	10,143
	合計	11,038	3,995,621	217,170,191	—
合 計	鉄骨鉄筋コンクリート造	225	1,684,165	118,941,853	70,624
	鉄筋コンクリート造	12,517	7,451,751	462,238,146	62,031
	鉄骨造	8,612	3,272,679	146,579,929	44,789
	軽量鉄骨造	7,343	1,138,025	37,958,996	33,355
	コンクリートブロック造	920	24,650	317,424	12,877
	合計	29,617	13,571,270	766,036,348	—

土 地 評 価 係
-----------

## 1. 土地評価の概要に関する事項

## (1) 土地評価額等の概要について

(単位：㎡・千円)

区分		筆数	地積	評価額	1㎡当り 評価額(円)
地目					
田 (宅地介在を含む)		534	283,494	5,186,426	18,295
畑 (宅地介在を含む)		713	255,093	7,242,623	28,392
宅 地	住宅用地				
	小規模	70,782	11,018,668	1,458,521,468	132,368
	一般住宅	12,637	3,187,993	450,336,682	141,260
	非住宅用地	13,637	3,627,114	563,199,414	155,275
計		97,056	17,833,775	2,472,057,564	—
池 沼		1	264	1,561	5,913
山 林		64	11,645	418,943	35,976
原 野		4	745	8,532	11,452
雑 種 地	鉄軌道用地	518	94,317	5,104,585	54,122
	そ の 他	1,496	2,160,154	94,662,572	43,822
	計	2,014	2,254,471	99,767,157	—
合 計		100,386	20,639,487	2,584,682,806	—

償 却 資 産 係
-----------

## 1. 償却資産の概要に関する事項

## (1) 納税義務者数及び資産種類の課税標準額調べ

(単位：千円)

区分	義務者数 (人)	構築物	機械及び装置	車両、運搬具 及び航空機	工具器具 及び備品	法389条 による	合 計
個人	1,051	5,109,501	416,138	900	1,209,412	0	6,735,951
法人	2,794	47,392,014	28,342,226	624,735	37,661,121	69,861,886	183,881,982
合計	3,845	52,501,515	28,758,364	625,635	38,870,533	69,861,886	190,617,933



## 課 税 総 括 係

1. 固定資産税諸申告件数に関する事項

土地

(単位：件)

分 筆	合 筆	地目変更	地積訂正	そ の 他	計
1,091	358	365	325	17	2,156

家屋

(単位：件)

表 示	増 築	所在地番変更等	減 失	そ の 他	計
1,320	23	16	759	62	2,180

2. 法務局からの異動件数に関する事項

(単位：件)

土 地	家 屋	計
9,743	7,804	17,547

3. 固定資産税等の調定に関する事項

(単位：人・千円)

		現 年 度		過年度調定額
		納税義務者数	調 定 額	
固定資産税	土 地	108,380	10,253,755	1,472
	家 屋	112,164	12,796,268	1,931
	償却資産	3,845	2,656,334	14,552
	計	224,389	25,706,357	17,955
都市計画税	土 地	/	3,211,369	519
	家 屋	/	2,838,775	430
	計	/	6,050,144	949
国有資産等所在市町村交付金		11	195,188	0
合 計		224,400	31,951,689	18,904

## 〔 税 務 管 理 課 〕

## 管 理 係

## 1. コンビニ納付、クレジットカード納付、スマートフォン決済による納付に関する事項

(単位:円)

税 目	収 入 額	コンビニ納付		クレジットカード納付		スマートフォン決済	
		収納額	収納率	収納額	収納率	収納額	収納率
市・府民税 (普通徴収)	11,584,556,674	1,925,811,998	16.6%	133,808,475	1.2%	426,245,741	3.7%
固定資産税・ 都市計画税	31,614,811,065	3,612,636,833	11.4%	300,162,870	0.9%	819,468,130	2.6%
軽自動車税 (種別割)	333,787,671	185,057,094	55.4%	3,669,200	1.1%	20,806,000	6.2%

(令和5年5月31日現在)

## 税 制 企 画 係

## 1. 固定資産評価審査委員会に関する事項

(1) 委 員 3人

委員 長 川 崎 慎 一

委員長職務代行 平 松 亜 矢 子

(2) 固定資産評価審査委員会の開催状況

開催数 3回

申出件数 1件

収 納 係
-------

## 1. 市税負担額に関する事項

(単位：円)

負 担 額	一世帯当り負担額	一人当り負担額	備 考
71,685,998,086	398,630	179,517	世帯数:179,831世帯 人口:399,326人

(令和5年5月31日現在)

## 2. 令和4年度市税収入に関する事項

## (1) 総額について

(単位：円)

税 目		現 計 予 算 額	調 定 額	収 入 済 額	不 納 欠 損 額	未 収 入 額	収 入 歩 合
普 通 税	現 年 度	63,732,271,000	64,300,226,903	63,900,177,586	0	400,049,317	99.4%
	過 年 度	262,505,000	311,044,498	288,765,959	0	22,278,539	92.8%
	繰 越 分	407,784,000	1,313,488,367	420,065,246	162,543,294	730,879,827	32.0%
	小 計	64,402,560,000	65,924,759,768	64,609,008,791	162,543,294	1,153,207,683	98.0%
目 的 税	現 年 度	7,020,550,000	7,064,726,300	7,034,042,963	0	30,683,337	99.6%
	過 年 度	1,341,000	1,757,600	1,625,316	0	132,284	92.5%
	繰 越 分	38,901,000	120,104,735	41,321,016	12,020,775	66,762,944	34.4%
	小 計	7,060,792,000	7,186,588,635	7,076,989,295	12,020,775	97,578,565	98.5%
合 計		71,463,352,000	73,111,348,403	71,685,998,086	174,564,069	1,250,786,248	98.1%

※普通税現年度は軽自動車税環境性能割を含む

(令和5年5月31日現在)

## (2) 現年度について

(単位：円)

税 目		現 計 予 算 額	調 定 額	収 入 済 額	不 納 欠 損 額	未 収 入 額	収 入 歩 合
普 通 税	市 民 税	34,712,137,000	34,994,474,076	34,731,881,586	0	262,592,490	99.2%
	固 定 資 産 税	25,762,677,000	25,901,544,900	25,773,890,202	0	127,654,698	99.5%
	軽 自 動 車 税	356,710,000	366,671,900	356,869,771	0	9,802,129	97.3%
	市 た ば こ 税	2,900,747,000	3,037,536,027	3,037,536,027	0	0	100.0%
	小 計	63,732,271,000	64,300,226,903	63,900,177,586	0	400,049,317	99.4%
目 的 税	事 業 所 税	1,003,486,000	1,014,582,100	1,014,205,000	0	377,100	99.9%
	都 市 計 画 税	6,017,064,000	6,050,144,200	6,019,837,963	0	30,306,237	99.5%
	小 計	7,020,550,000	7,064,726,300	7,034,042,963	0	30,683,337	99.6%
合 計		70,752,821,000	71,364,953,203	70,934,220,549	0	430,732,654	99.4%

※軽自動車税は環境性能割を含む

(令和5年5月31日現在)

## (3) 過年度について

(単位:円)

税 目		現 計 予 算 額	調 定 額	収 入 済 額	不 納 欠 損 額	未 収 入 額	収 入 歩 合
普 通 税	市 民 税	247,153,000	292,436,080	272,781,957	0	19,654,123	93.3%
	固 定 資 産 税	14,805,000	17,955,700	15,453,884	0	2,501,816	86.1%
	軽 自 動 車 税	547,000	626,900	504,300	0	122,600	80.4%
	市 た ば こ 税	0	25,818	25,818	0	0	100.0%
	小 計	262,505,000	311,044,498	288,765,959	0	22,278,539	92.8%
目 的 税	事 業 所 税	900,000	808,700	808,700	0	0	100.0%
	都 市 計 画 税	441,000	948,900	816,616	0	132,284	86.1%
	小 計	1,341,000	1,757,600	1,625,316	0	132,284	92.5%
合 計		263,846,000	312,802,098	290,391,275	0	22,410,823	92.8%

(令和5年5月31日現在)

## (4) 滞納繰越について

(単位:円)

税 目		現 計 予 算 額	調 定 額	収 入 済 額	不 納 欠 損 額	未 収 入 額	収 入 歩 合
普 通 税	市 民 税	241,830,000	799,395,434	242,327,540	108,333,453	448,734,441	30.3%
	固 定 資 産 税	161,184,000	487,054,263	172,591,876	47,081,841	267,380,546	35.4%
	軽 自 動 車 税	4,770,000	26,868,754	5,098,100	7,128,000	14,642,654	19.0%
	市 た ば こ 税	0	169,916	47,730	0	122,186	28.1%
	小 計	407,784,000	1,313,488,367	420,065,246	162,543,294	730,879,827	32.0%
目 的 税	事 業 所 税	907,000	377,200	377,200	0	0	100.0%
	都 市 計 画 税	37,994,000	119,727,535	40,943,816	12,020,775	66,762,944	34.2%
	小 計	38,901,000	120,104,735	41,321,016	12,020,775	66,762,944	34.4%
合 計		446,685,000	1,433,593,102	461,386,262	174,564,069	797,642,771	32.2%

(令和5年5月31日現在)

## 〔 債 権 管 理 課 〕

## 債 権 係

## 1. 豊中市債権回収対策会議に関する事項

## (1) 委員構成

議 長	財務部長
副 議 長	財務部税務・債権管理長 福祉部福祉事務所長
委 員	徴収担当課の所属長等 14人

## (2) 開催状況 開催回数 3回(5月、8月、1月)

## 納 税 係 ・ 整 理 係 ・ 特 別 整 理 係

## 1. 市税の差押執行に関する事項

## (1) 差押執行額の状況

(単位：人・件・円)

区 分	本年度執行分			前年度以前執行残分			計		
	人員	件 数	金 額	人員	件 数	金 額	人員	件 数	金 額
動 産	-	-	-	-	-	-	-	-	-
債 権	504	4,971	186,362,707	233	3,018	135,857,201	737	7,989	322,219,908
不 動 産	69	1,012	40,880,360	241	7,992	367,792,032	310	9,004	408,672,392
そ の 他	1	25	389,800	2	38	1,296,200	3	63	1,686,000
計	574	6,008	227,632,867	476	11,048	504,945,433	1,050	17,056	732,578,300

(府民税を含む)

## (2) 差押による収入額の状況

(単位：件・円)

区 分	本年度差押分による収入		前年度以前差押分による収入		計	
	件 数	金 額	件 数	金 額	件 数	金 額
動 産	-	-	-	-	-	-
債 権	2,899	96,561,429	1,428	39,992,855	4,327	136,554,284
不 動 産	277	16,262,123	1,304	30,706,907	1,581	46,969,030
そ の 他	0	0	8	90,000	8	90,000
計	3,176	112,823,552	2,740	70,789,762	5,916	183,613,314

(府民税を含む)

## (3) 差押執行残の状況 (単位：人・件・円)

区 分	差押執行残		
	人 員	件 数	金 額
動 産	-	-	-
債 権	240	2,892	140,233,865
不 動 産	228	7,748	357,164,414
そ の 他	2	40	1,427,000
計	470	10,680	498,825,279

(府民税を含む)

## 2. 市税の滞納処分等の停止に関する事項

(単位：人・件・円)

区 分	本年度執行停止分			前年度以前執行停止分			執行停止合計		
	人員	件数	金額	人員	件数	金額	人員	件数	金額
第1号 無 財 産	4,260	12,329	33,224,339	3,612	11,320	82,823,879	7,872	23,649	116,048,218
第2号 生活困窮	1,615	4,743	63,240,831	2,024	9,486	159,844,766	3,639	14,229	223,085,597
第3号 所在不明	25	214	4,453,400	45	309	5,922,691	70	523	10,376,091
合 計	5,900	17,286	100,918,570	5,681	21,115	248,591,336	11,581	38,401	349,509,906

## 3. 引継債権の差押執行に関する事項

## (1) 差押執行額の状況

(単位：人・円)

区 分	本年度執行分		前年度以前執行残分		計	
	人 員	金 額	人 員	金 額	人 員	金 額
動 産	-	-	-	-	-	-
債 権	61	60,850,499	40	37,343,114	101	98,193,613
不 動 産	16	14,933,318	110	87,361,537	126	102,294,855
そ の 他	-	-	-	-	-	-
計	77	75,783,817	150	124,704,651	227	200,488,468

## (2) 差押による収入額の状況

(単位：人・円)

区 分	本年度差押分による収入		前年度以前差押分による収入		計	
	人 員	金 額	人 員	金 額	人 員	金 額
動 産	—	—	—	—	—	—
債 権	23	9,623,592	34	15,460,388	57	25,083,980
不 動 産	—	—	8	4,983,429	8	4,983,429
そ の 他	—	—	—	—	—	—
計	23	9,623,592	42	20,443,817	65	30,067,409

## (3) 差押執行残の状況

(単位：人・円)

区 分	差押執行残	
	人 員	金 額
動 産	—	—
債 権	54	59,399,624
不 動 産	122	98,293,758
そ の 他	—	—
計	176	157,693,382

# 市民協働部

## □組織構成と主な業務内容

課名	主な業務内容	収録事項
コミュニティ政策課	部の総括事務。地域自治の推進に係る施策の企画及び調整並びに支援等。市民公益活動の推進に係る施策の企画及び調整。市民活動情報サロン及び市民公益活動支援センターの運営。特定非営利活動法人の認証等。地縁による団体の認可等。コミュニティ組織からの申請の受付等。「(仮称)南部コラボセンター基本構想」の推進。	1 地域自治の推進 2 市民公益活動の推進 3 自治会組織等 4 コミュニティ助成事業 5 (仮称)南部コラボセンター基本構想推進の仕組み
くらし支援課	計量事務、家庭用品品質表示法等に係る報告の徴収、立入検査等に関すること。労働問題に係る啓発。労働経済情報の収集、提供。中小企業勤労者の福利厚生。生活情報センターくらしかんの管理・運営。労働会館の管理・運営。地域就労支援。無料職業紹介。くらし再建パーソナルサポートセンターに関すること。多重債務者生活相談。シルバー人材センターに関すること。生涯現役促進地域連携事業に関すること。とよなか雇用創造協議会に関すること。子ども・若者育成支援推進法に係る施策の総合企画及び調整に関すること。消費生活に関する情報の収集及び提供・資料展示等。消費者啓発及び消費者教育の推進。消費生活相談及び苦情の処理。消費者の活動支援及び消費者団体の育成。	(管理調整係) 1 計量事務 2 家庭用品品質表示法等に係る報告の徴収、立入検査等 3 労働相談 4 労働相談苦情処理 5 労働情報提供 6 中小企業勤労者互助会 7 くらしかん利用状況 8 労働会館運営状況 (就労支援係) 1 地域就労支援 2 無料職業紹介 3 くらし再建パーソナルサポートセンター 4 多重債務者生活相談 5 シルバー人材センター 6 生涯現役促進地域連携事業 7 とよなか雇用創造協議会 8 若者支援事業 9 若者職業体験事業 (消費生活係) 1 消費者教育・啓発・情報提供 2 消費者の活動支援 3 消費生活相談 4 豊中市消費生活審議会 5 消費者教育推進 6 特殊詐欺被害防止
市民課	窓口サービスの向上に係る企画・調整。戸籍の届出、住民異動届の受付。戸籍全部・個人事項証明書、住民票の写し等の交付。マイナンバーカードの交付。印鑑登録の届出及び印鑑証明の交付。市・府民税課税証明書の交付。住民基本台帳の記録及び整備。在留関連事務。住居表示に係る届出の受付。電子証明書の申請等の受付。出張所との連絡調整。パスポート申請の受理及び交付。	1 証明 2 戸籍 3 住民基本台帳による人口統計 4 印鑑登録 5 住居表示 6 個人番号カード (パスポートセンター) 1 パスポート(旅券)



<p>庄内出張所</p>	<p>戸籍の届出、住民異動届の受付。戸籍全部・個人事項証明書、住民票の写し等の交付。マイナンバーカードの交付。印鑑登録の届出及び印鑑証明の交付。市・府民税課税証明書の交付。住民基本台帳の記録及び整備。電子証明書の申請等の受付。市税等に係る収納及び納税証明書等の交付。</p>	<p>1 市税その他料金収納 2 受付業務</p>
<p>新千里出張所</p>		<p>1 地域連携センター事業</p>
<p>南部地域連携センター</p>	<p>南部・北部・千里地域連携センターとの連絡調整及び中央公民館・文化芸術センターとの連携。</p>	<p>1 (仮称) 南部コラボセンター整備に向けた連携モデル事業 (庄内コラボセンター) 1 庄内コラボセンター利用状況</p>
<p>北部地域連携センター</p>	<p>北部地域のまちづくりに関する事業の企画及び実施。 ルシオーレビル内公共施設(蛍池公民館、蛍池図書館、蛍池老人憩の家、教育センター、パスポートセンター)との連絡調整。</p>	<p>1 地域連携センター事業</p>
<p>千里地域連携センター</p>	<p>地域の賑わい創出や課題解消のための公民連携事業の企画及び実施。 まちづくりに向けた市民交流・世代間交流に関する事業の企画及び実施。 千里文化センターの管理・運営。 構成施設(新千里出張所、千里介護予防センター、千里保健センター、千里図書館、千里公民館)との連絡調整。</p>	<p>1 地域連携センター事業 2 千里文化センターフォーラム (千里文化センター) 1 多目的スペース利用状況</p>

## 令和4年度(2022年度)の主な取組み ～活動概要～

### コミュニティ政策課

地域自治については、地域自治推進条例に基づき地域コミュニティの活性化と地域自治組織の形成・活動を推進するため、地域団体との意見交換の実施、助成金の交付、地域担当職員による支援等のほか、NPO等市民公益活動団体との協働による事業を実施した。

また、「(仮称)南部コラボセンター基本構想」の具体化に向けて、関係部局による「(仮称)南部コラボセンター基本構想推進本部会議」「(仮称)南部コラボセンター基本構想推進会議」等にて引き続き検討を進めた。令和4年7月には正式名称が「豊中市庄内コラボセンター」に決定し、その後、愛称、ロゴマークの募集、開設に向けたプレイベント、オープニングセレモニーを実施した。

市民公益活動については、市民公益活動推進助成金制度、協働事業市民提案制度を運用し、NPO等の活動推進を図った。市民活動情報サロンについては、NPOに運営を委託し、市民公益活動のための情報受発信と交流の場として市民公益活動団体の活動支援を行った。なお、庄内コラボセンターの開館に伴い、市民活動情報サロンは令和5年1月末で閉鎖し、令和5年2月13日より市民公益活動支援センターへ機能を移転した。

また、市民公益活動基金(とよなか夢基金)の意義や必要性のPRを行い、寄附を呼びかけた。さらに、NPO法人の設立認証等を行うとともに、法人設立や法人運営等の相談に対応した。

地縁による団体に関しては、自治会の行政窓口として連絡調整・活動支援を行った。

### くらし支援課(生活情報センターくらしかん・労働会館)

労働関係では、労働相談窓口を運営するとともに、労働トラブルの未然防止や働き方改革の啓発を目的として、働き方セミナーの開催や勤労者ニュースの発行などを行った。

就労支援関係については、生活情報センターくらしかんと労働会館内に開設している「地域就労支援センター」「無料職業紹介所」において、障害者や若年者、ひとり親家庭の親、中高年齢者などのうち働く意欲がありながら、就労が困難な人や、学業を終えて仕事のない若者などのこれまでの対象者に加えて、新型コロナウイルス感染症の影響により離職された方に対して就労相談や能力開発講座などの支援、職業紹介を行った。

また、無料職業紹介事業については、経済的な困窮状態にある市民やその家族、高齢者や外国人など就労困難者等の雇用機会を確保するため、くらし再建パーソナルサポートセンターの相談者を雇用した事業主に対し雇用等に要する費用を支援する「豊中市緊急雇用支援金」を支給し、雇用機会の確保を図った。

豊中しごとセンターでは職業紹介や就職相談などを実施するとともに、就職支援講座を開催した。2月に庄内コラボセンターにその機能を移設した。

また、「地域就労支援事業」を基幹とした「くらし再建パーソナルサポート事業」では、税や国民健康保険等の徴収部門と連携し、これまでよりも早期発見・支援できる体制づくりをすすめるとともに、多重債務者生活相談窓口を併設することにより、大阪弁護士会等との連携による債務整理と生活再建支援並びに家計改善支援を一体的に実施した。また、住居確保給付金を支給し、離職や収入を得る機会が減少したことであらなくなった方および失う恐れのある方への支援を行った。

生涯現役促進地域連携事業を実施し、高齢者の新たな雇用の場や生きがい就労・社会参加の場を創出した。豊中商工会議所等と連携し、とよなか雇用創造協議会を通じて地域雇用活性化推進事業やフリーランス支援に取り組んだ。

子ども・若者育成支援推進法に基づいた豊中市子ども・若者支援協議会の運営を通じて、社会的困難を有する子ども・若者への包括的な支援を実施した。

国の「新型コロナウイルス感染症生活困窮者自立支援金」制度に関しては、社会福祉協議会が実施している緊急小口資金等の貸付を終了した世帯などに対し、市の窓口として、申請の受付、審査及び支援金の支給を行った。

消費生活関係については、消費者被害の未然防止を目的に、老人クラブ・自治会など地域に出向くくらしのひろば(移動消費者教室)などの消費者啓発事業を実施するとともに、市内で多く発生している特殊詐欺の被害防止に向け、警察や社会福祉協議会、庁内各課と連携を図り、情報共有に努め、啓発に取り組んだ。また、くらしの安心メールや市公式LINEのセグメント配信による緊急情報の配信、情報紙「くらしの情報」の配布などの各種情報提供や、学校における消費者教育支援とし

て小・中学生(高校生)向け消費者教育出前教室を行うとともに、小学校及び中学校の消費者教育用副読本を配布した。

併せて、消費者・消費者グループの自立支援のため、くらしかん登録グループとの協働による生活情報ひろば事業など日常の消費者活動の場の提供を行った。

また、架空請求や契約にかかる消費者トラブルの解決支援のために、消費生活相談を行った。

消費者庁の地方消費者行政推進交付金を活用して、市施設、各種イベントでの消費者啓発及び相談窓口のPRを行った。18歳前後の若者世代について、成年年齢引き下げの動きを踏まえた啓発冊子の配布及び高等学校での出前講座を開催したほか5月の消費者月間では若者向け消費生活メール相談を実施するとともに動画配信サービスを活用した啓発動画を作成した。高齢者世代については、特殊詐欺被害防止のためのセミナーを実施し、簡易型自動録音機を配布した。

また、特殊詐欺被害のリスクがより高い者に対して、大阪府警察と連携・協働し、被害防止対策機器の無料貸与事業を実施し、さらなる特殊詐欺被害の未然防止を図った。

### 市民課・庄内出張所・新千里出張所

第三期窓口関連業務委託事業者の選定を行った。

住民基本台帳事業については、令和5年2月よりマイナンバーカードを利用してマイナポータルからオンラインで転出の届出、転入の予定連絡ができる引っ越しワンストップサービスを開始した。

市民課で各種証明書の受取や住所変更届などの休日窓口(毎月第2土曜日)及び臨時窓口(3月最終土日及び4月最初土日)を実施した。

マイナンバーカード交付については、特設会場を設置し、受託事業者と共同でマイナンバーカードの交付業務を行った。

令和6年3月に予定されている戸籍法改正の施行に対応するため、連携サーバの設置を行い、戸籍情報システムを改修した。

「婚姻手続きハンドブック」、「おくやみハンドブック」の掲載情報を最新のものに改定した。

豊中市パスポートセンターでは、大阪府パスポートセンターとの連携を図りながら、旅券の申請・交付事務を引き続き実施した。また、電子申請による切替申請の受付を開始した。

庄内出張所では、関係課と協力し庄内コラボセンターへの移転作業を終え、令和5年2月13日から当該施設での業務を開始した。また、庄内市民センターについては、令和4年4月より空港課への移管が完了したほか、旧施設の令和5年4月からの移管に向けた協議を福祉事務所と進めた。

マイナンバーカード交付促進の取組みとして、交付に特化した臨時窓口の開設や南部地域の自治会や老人クラブ、庄内公民館まつりなどのイベントに出向いての申請サポートを行った。

新千里出張所では、マイナンバーカードの交付促進の取組みとして、交付に特化した臨時窓口の開設や商業施設における申請サポートを実施した。

また、両出張所では、市民の利便性や窓口サービスの向上を図ることを目的に、オンライン相談窓口の開設に向けた協議を、関係課と進めた。

### 中部地域連携センター

地域連携センター会議を定期的に開催し、複合施設における施設間連携について情報共有を図るとともに、中央公民館、文化芸術センター両施設のより効率的な施設運営を図るため、連絡を密にし情報共有と調整に努めた。

また、地域活動を活発化するために、大阪音楽大学連携講座「音楽・心の旅」、大阪大学総合学術博物館共催「サイエンスカフェ」を開催した。

### 南部地域連携センター(庄内コラボセンター)

庄内文化センター(庄内公民館、庄内図書館及び庄内介護予防センターから構成される複合施設)がもつ多機能を活かし、有機的な施設運営を図るため、構成施設による「庄内文化センター会議」を定期的に開催し、施設間の連絡調整を密に図った。

さらに、南部地域の魅力や地域特性の発掘・活用、次世代育成を中心とした持続可能なまちづくりをめざし、学力向上支援事業(日曜学習)や次世代育成事業(ママとベビーのすくすくヨーガ)などのモデル事業を進めるとともに、市民グループ団体との協働事業を実施した。

令和5年(2023年)2月には、南部地域に分散していた公民館、出張所、図書館、保健センターや新設を含む9つの施設を統合する複合施設として庄内コラボセンター「ショコラ」を開設した。

**北部地域連携センター**

ルシオーレビル内公共施設の有機的な施設運営を図るため、連絡会議を開催し、施設間の連絡調整を密に図るとともに、施設間連携による地域課題解決に向けて、北部地域の関係機関への連絡調整を実施した。

また、人権をテーマにした「アンサンブル・サビーナのまちづくりコンサート」や子育て支援事業の「公園で青空time」などを開催した。

**千里地域連携センター(千里文化センター)**

千里地域の賑わい創出と課題解消に向けて、民間事業者、市民活動団体、NPO団体などさまざまな主体と協働して、各種事業を企画し実施した。

提案公募型の「千里文化センター公民連携事業」を継続して実施し、民間事業者・市民活動団体などの知見やノウハウを活かした事業展開を行い、地域課題の解消や地域の賑わいづくりにつながる公益的な取組みを推進した。

また、複合施設である千里文化センターの有機的・効果的な施設運営を図るため、構成施設の施設長がメンバーとなった「千里文化センター施設長会議」を毎月開催して、施設間の連絡調整や連携を密に図った。

[ コ ミ ュ ニ テ イ 政 策 課 ]

1. 地域自治の推進に関する事項

(1) 地域自治システムの普及啓発

①説明会・意見交換会等

名 称	開催回数	参加者数
地域団体との意見交換	4回	19人
行政関係への説明	2回	103人

②冊子等の発行

名 称	部数
情報誌「トロッコ」第2号	1,200部

(2) 地域づくりの取組み支援

①地域自治組織の認定及び地域自治組織設立にむけた検討会の設置状況

内容	校区数
検討会の設置	1校区

②助成金の交付

助成金名	校区数	交付確定額
地域自治組織活動交付金	8校区	14,215,676円
地域づくり活動計画策定助成金	2校区	380,000円
計	—	14,595,676円

(3) 地域自治組織とNPO等市民公益活動団体との協働

各校区への支援事業

地 域 自 治 組 織	内 容	参加団体数	配布部数／開催回数
小曾根小学校校区地域自治協議会	地域広報誌の発行	1団体	4,000部

2. 市民公益活動の推進に関する事項

(1) 市民公益活動推進の仕組み

会議名称	委員構成	委員数	開催回数
市民公益活動推進委員会(審議会)	学識経験者・市民・市民公益活動団体代表・事業者代表	12人	5回
市民公益活動推進助成金審査部会		4人	3回
市民公益活動推進部会		5人	1回
地域自治推進部会		4人	4回
(仮称)市民活動支援センター受託団体審査部会		4人	2回
協働推進本部会議(庁内会議)	特別職・部局長	28人	2回
協働推進本部会議 幹事会	総務担当課長・人権政策課長	22人	3回

(2) 市民公益活動推進の制度

制 度 名	コース	申込事業数	確定事業数	交付確定額
市民公益活動推進助成金制度	初動支援	16事業	14事業	1,173,000円
	自主事業	4事業	4事業	1,064,000円
	計	20事業	18事業	2,237,000円

制 度 名	提案事業数	成案化事業数
協働事業市民提案制度	2事業	2事業

(3) 情報提供等

・市民活動情報サロン（庄内コラボセンターへの機能移転により、令和5年（2023年）1月31日閉鎖）

開館日	204日
来場者	4,296人
相談件数	217件
市民公益活動団体情報掲載団体	154団体
メールボックス利用団体	31団体

事業名	回数等	参加者数等
市民活動サポート事業	127回	546人
ちゃぶだい集会	12回	194人
ショーウインドー展示	－	延べ32団体
シェアオフィス事業	26回	－
ピンポイント講座	16回	95人
マッチング交流会	2回	56人

・市民公益活動支援センター（令和5年（2023年）2月13日より、庄内コラボセンターに開設）

開館日	35日
来場者	971人
相談件数	48件
市民公益活動団体情報掲載団体	153団体
メールボックス利用団体	31団体

事業名	回数等	参加者数等
市民活動サポート事業	16回	128人
ちゃぶだい集会	4回	103人
シェアオフィス事業	8回	－

(4) 施設・設備等の活用

名 称	開催回数	施設数
豊中・岡町駅周辺地域集会施設管理者交流会	1回	9施設

(5) 市民公益活動基金（とよなか夢基金）

積立金 寄附金	174件 4,809,543円
積立金 利子積立	14,169円
取崩	2,237,000円
令和4年度（2022年度）末残高	51,086,397円

・PR冊子等

名 称	部数等
令和4年度（2022年度）とよなか夢基金結果レポート	4,000部

(6) 特定非営利活動法人の設立認証等事務

内 容	件 数
法人の設立認証	5件
定款変更認証	3件
事業報告書の受理・閲覧	88件
その他各種事務処理	67件
法人設立及び提出書類等の相談	延べ274件

3. 自治会組織等に関する事項

(1) 自治会（令和4年4月1日現在）

自治会数 469自治会  
世帯数 66,780世帯

加入率 37.5%

(2) 自治会支援

自治会長への感謝状贈呈 7人  
 自治会掲示板配付 71枚  
 自治会活動災害補償保険の適用 8件  
 自治会等相談受付件数 866件  
 自治会加入促進リーフレット作成部数 10,000部

(3) 自治会館整備等助成

区分	件数	助成額
新築助成金	0件	0円
修繕助成金	1件	1,150,000円
地代助成金	5件	1,177,000円
計	6件	2,327,000円

4. コミュニティ助成事業に関する事項

助成金の決定件数 1件

5. (仮称) 南部コラボセンター基本構想推進の仕組みに関する事項

(1) (仮称) 南部コラボセンター基本構想推進の仕組み

会議名称	委員構成	委員数	開催回数
(仮称) 南部コラボセンター基本構想推進本部会議	部局長	9人	2回
(仮称) 南部コラボセンター基本構想推進会議	課長	18人	1回
構成施設部会	課長	11人	3回

(2) プレ事業の実施

月日	内容	参加者数
9月30日	庄内コラボセンター開設前事業×市民活動情報サロン事業 『協働マッチング交流会』	34人
11月19日 20日	庄内公民館まつり 庄内コラボセンター情報展示コーナーを設置	

(3) オープニング・セレモニーの実施

月日	内容	参加者数
2月19日	庄内コラボセンター開館式典 テープカット・感謝状贈呈・ステージパフォーマンス等	82人

(4) 正式名称・愛称

- ・正式名称：豊中市庄内コラボセンター
- ・愛称：「ショコラ」

(5) ロゴマーク募集

- ・8月29日から9月30日までロゴマークをHP、広報、SNSで募集
- ・30人35件の応募あり

## 〔 くらし支援課 〕

## 管理調整係

## 1. 計量事務に関する事項

## (1) はかりの定期検査

区分	検査数	
集合検査	248 事業所	336 器
所在場所検査	5 事業所	13 器

- (2) 定期検査に代わる計量士による定期検査届出 94 事業所 456 器  
 (3) 適正計量管理事業所報告件数 122 事業所 1,286 器  
 (4) 商品量目立入検査 2 事業所 91 個

## 2. 家庭用品品質表示法等に係る報告の徴収、立入検査等に関する事項

家庭用品品質表示法に係る立入検査	1 事業所
消費生活用製品安全法による立入検査	1 事業所
ガス事業法に係る立入検査	1 事業所
電気用品安全法による立入検査	1 事業所

## 3. 労働相談に関する事項

## 労働相談の利用状況

相談内容件数		500 件
相談内容	労働条件に関すること	199 件
	労働組合に関すること	5 件
	職業相談に関すること	57 件
	労働福祉に関すること	87 件
	税に関すること	9 件
	その他	143 件
受付延べ人数		191 人

## 4. 労働相談苦情処理に関する事項

- (1) 個別労働関係紛争調査委員会の開催 0 回  
 (2) 貸付利用状況 0 件

## 5. 労働情報提供に関する事項

- (1) 勤労者ニュース 発行回数 2 回 (Web 版のみ発行)



(2) 労働セミナー

区 分		開催日	参加人数
働くための基礎知識セミナー		令和5年(2023年)2月24日	10人
シニア活用セミナー	「シニア活用と助成金」	令和4年(2022年)6月16日	7人
	「働き方改革はシニアから」	令和4年(2022年)11月16日	11人
公民連携セミナー	「再就職をめざす女性のためのメイクアップ講座」	令和4年(2022年)6月28日	10人
		令和4年(2022年)10月13日	4人
	「オンライン時代の再就職に役立つメイクセミナー」	令和5年(2023年)3月15日	9人
働き方に悩む女性のためのフリーランスセミナー		令和4年(2022年)6月2日	30人
働き方に悩む子育て世代のためのフリーランスセミナー		令和4年(2022年)10月17日	41人

(3) 働き方アドバイザー派遣制度

事業所数	派遣回数
2事業所	2回

6. 中小企業勤労者互助会に関する事項  
加入状況

事業所数	会員数
141社	1,303人

7. くらしかん利用状況に関する事項

区 分	自主事業		登録グループ		一般		合計	
	回数(回)	人数(人)	回数(回)	人数(人)	回数(回)	人数(人)	回数(回)	人数(人)
キッチン	19	207	136	1,477	52	524	207	2,208
体験学習室	161	2,095	95	2,226	269	4,828	525	9,149
会議室	192	3,175	45	600	329	3,747	566	7,522
イベントホール	72	846	21	633	293	9,752	386	11,231
ミーティングルーム②	246	1,042	1	5	26	102	273	1,149
グループ連絡室	7	18	20	43			27	61
講座室	39	221	56	482	409	3,063	504	3,766
プレイルーム	49	203	0	0	16	43	65	246
合計	785	7,807	374	5,466	1,394	22,059	2,553	35,332

8. 労働会館運営状況に関する事項

(1) 労働会館運営委員会

委員数 : 5人

開催回数 : 2回

## (2) 労働会館利用状況

区 分	自主事業		労働組合		一般		合計	
	回数 (回)	人数 (人)	回数 (回)	人数 (人)	回数 (回)	人数 (人)	回数 (回)	人数 (人)
集 会 室	31	549	30	1,038	191	4,705	252	6,292
第 1 会 議 室	1,016	10,108	0	0	0	0	1,016	10,108
第 2 会 議 室	38	447	21	195	304	2,642	363	3,284
第 1 小 会 議 室	953	5,770	0	0	0	0	953	5,770
第 2 小 会 議 室	9	73	5	32	285	1,465	299	1,570
第 3 小 会 議 室	2	7	79	457	227	1,165	308	1,629
合計	2,049	16,954	135	1,722	1,007	9,977	3,191	28,653

就 労 支 援 係
-----------

## 1. 地域就労支援に関する事項

## (1) 相談

新規相談者数	相談者数	相談件数	相談者のうち就労決定数
644人	1,036人	6,512件	266人

## (2) 講座等の実施状況

実施事業数	参加人数	延べ参加人数
14事業	127人	2,249人

## 2. 無料職業紹介に関する事項

## (1) 無料職業紹介

新規求職者数	新規求人数	求人件数	求人企業数	紹介件数	就職件数
977人	1,921人	867件	612社	817件	244件

## (2) 面接会・講座等の実施状況

実施回数	参加人数
7回	242人

## (3) 緊急雇用支援金

週所定労働時間	申請件数	支給決定件数	支給金額
週 35 時間以上(支給額 250,000 円)	9 件	9 件	2,250,000 円
週 20 時間以上(支給額 125,000 円)	22 件	22 件	2,475,000 円
週 10 時間以上(支給額 60,000 円)	17 件	17 件	1,000,000 円
計	48 件	48 件	5,725,000 円

## 3. 暮らし再建パーソナルサポートセンターに関する事項

## (1) 自立相談支援事業

新規相談件数(合計)	パーソナルサポートセンター豊中	パーソナルサポートセンターいぶき	パーソナルサポートセンター 社会福祉協議会
2,025件	644件	122件	1,259件

## (2) 生活困窮者自立支援法第9条に基づく支援会議 開催回数・取扱ケース数

開催回数	取扱ケース
2回	2ケース

## (3) 就学・就労に向けた学習支援事業

事業区分	延べ参加者数	実参加人数
学習支援	309人	30人
生活支援・体験	920人	36人

(4) 住居確保給付事業 申請者 95人 決定者 146人 支給者(延べ) 747人 支給金額 32,298,500円

## (5) 新型コロナウイルス感染症生活困窮者自立支援金

申請者 607人 決定者 604人 支給者(延べ) 2,199人 支給金額 165,600,000円

## 4. 多重債務者生活相談に関する事項

相談人数	延べ相談件数
187人	3,590件

## 5. シルバー人材センターに関する事項

会員数	就業延べ人数
1,646人	175,138人

## 6. 生涯現役促進地域連携事業に関する事項

高齢者受け入れ事業所数	就業人数
61事業所	80人

## 7. とよなか雇用創造協議会に関する事項

実施事業	実施回数	参加人数
事業所の魅力向上、事業拡大の取組み	8セミナー	93社
人材育成の取組み	20講座	295人
就業促進の取組み	14回	178人
フリーランス支援事業	講座15回	410人

## 8. 若者支援事業に関する事項

## (1) 相談

若者支援総合相談窓口	新規相談者数
	102人

## (2) 講座等の実施状況

実施事業数		参加人数
公開講座(動画配信含む)	2回	延べ77人

## 9. 若者職業体験事業に関する事項

若者職業体験 雇用人数 9人

消 費 生 活 係
-----------

## 1. 消費者教育・啓発・情報提供に関する事項

## (1) 消費者啓発講座等

区 分	内 容 (テ ー マ)	回数 (回)	参加人数 (人)	備 考
消費生活セミナー	シルバー世代を狙う悪徳商法	2	36	
くらしのひろば	「最近の特殊詐欺の手口と未然防止対策について」ほか	10	181	出前講座含む
くらしの教員セミナー	コンビニ食ってどんな食	2	19	
学校における啓発事業	グリーンコンシューマーになろうほか	90	2,783	
くらしかん祭り	新型コロナウイルス感染拡大防止のため中止	—	—	
地産地消イベント	豊中とその近郊の野菜等の有料配布	12	957	
生活情報ひろば講座	スマホを初歩から学ぼうほか	61	1,211	
パネル展	地産地消の推進と大阪産農産物ほか	12	/	出展数：342点
登録グループ運営会議	生活情報ひろば事業についてほか	12	147	

## (2) 展示 (作品及びパネル展示)

くらしかん登録グループの活動紹介他 12テーマ (通年実施)

## (3) 情報提供

区 分	くらしの安心メール
件 数	31回 (配信回数)

## (4) 消費者教育教材・啓発冊子・情報誌等の発行

冊 子 名	内 容	作 成 数
くらしのノート	消費者教育用副読本(小学5・6年生用)	4,200冊
新・くらしのノート(消費生活編)	消費者教育用副読本(中学生用)	4,500冊
くらしのレポート2022	消費生活の事業概要	30冊
くらしの豆知識(2023年版)	くらし全般に関する資料集	200冊

くらしの情報(No. 335~337)	くらしに関する情報の提供、お知らせ (No. 337はPDFのみ作成)	年2回各3,000部 年3回各12部(点字版)
年賀状同封チラシ	特殊詐欺被害防止啓発チラシ (地方消費者行政推進事業)	200,000枚
特殊詐欺被害防止チラシ A4	特殊詐欺被害防止啓発チラシ (地方消費者行政推進事業)	110,000枚
消費者トラブル啓発チラシ A4	消費者啓発チラシ (地方消費者行政推進事業)	2,000枚
詐欺等防止啓発チラシ A4	特殊詐欺被害防止啓発チラシ (地方消費者行政推進事業)	13,000枚
還付金詐欺防止警察デザインチラシ A4	特殊詐欺被害防止啓発チラシ (地方消費者行政推進事業)	5,000枚
成年年齢向け消費者トラブル啓発ポスター A2	消費者啓発チラシ (地方消費者行政推進事業)	100枚 (2種)
サポート詐欺防止チラシ A4	特殊詐欺被害防止啓発チラシ (地方消費者行政推進事業)	2,000枚
成年年齢向け消費者トラブル啓発チラシ A4	消費者啓発チラシ (地方消費者行政推進事業)	2,000枚
特殊詐欺被害防止啓発ステッカー A4	特殊詐欺被害防止啓発物品 (地方消費者行政推進事業)	500枚
特殊詐欺被害防止啓発用警察デザイン ポケットティッシュ	特殊詐欺被害防止啓発物品 (地方消費者行政推進事業)	15,000個
特殊詐欺啓発用除菌アルコールウェットティ ッシュ	特殊詐欺被害防止啓発物品 (地方消費者行政推進事業)	3,000個
悪質商法啓発用抗菌マスクケース	悪質商法啓発物品 (消費者啓発事業)	1,000個
詐欺啓発用フリーザーバッグ	特殊詐欺被害防止啓発物品 (地方消費者行政推進事業)	3,000個
特殊詐欺啓発用台紙付ふせんメモ	特殊詐欺被害防止啓発物品 (地方消費者行政推進事業)	3,000個
特殊詐欺啓発用詐欺一掃キッチンペーパー	特殊詐欺被害防止啓発物品 (地方消費者行政推進事業)	3,000個

2. 消費者の活動支援に関する事項

登録グループ	くらしかんの利用回数
8団体	374回

3. 消費生活相談に関する事項

受付件数	内 訳	
	苦 情	問 合 せ 他
2,946件	2,577件	369件

顧問弁護士制度による相談	15件
--------------	-----

## 4. 豊中市消費生活審議会に関する事項

## (1) 委員の構成

区 分	氏 名	職 業 等	備 考
会 長	赤松 純子	弁護士	
副会長	武田 直大	大学院准教授	
委 員	水上 啓吾	大学院准教授	
委 員	曾谷 昌	公募市民	
委 員	熊本 英子	消費者団体	
委 員	大峠 英樹	事業者	
委 員	東 能久	事業者	
委 員	西村 清弘	行政	令和3年(2021年)4月1日から

## (2) 開催状況 3回

## 5. 消費者教育推進に関する事項

消費者教育推進計画連絡会議 2回開催

## 6. 特殊詐欺被害防止に関する事項

## (1) 特殊詐欺被害防止対策連絡会議 2回開催

## (2) 啓発講座

区 分	内 容 (テ ー マ)	回数 (回)	参加人数 (人)
特殊詐欺被害防止セミナー	特殊詐欺被害を未然に防ぐことを目的としたセミナー及び簡易型自動録音機の配布	57	445



## 〔 市民課・庄内出張所・新千里出張所 〕

## 1. 証明に関する事項

## (1) 住民票の写し等交付件数及び手数料

(単位：件・円)

区 分		住民票の写し	戸籍附票の写し	記載事項証明書	関 覧	計
市民課	件数	[0] (11,238)	[0] (13,376)	[0] (607)	[0] (1,299)	[0] (26,520)
	金額	80,966 (107)	7,273	2,190	3,228	93,657 (107)
庄内出張所	件数	[0] (609)	[0] (370)	[0] (208)	[0] (51)	[0] (1,238)
	金額	17,845 (17)	297	469	1	18,612 (17)
新千里出張所	件数	[0] (0)	[0] (0)	[0] (168)	[0] (0)	[0] (168)
	金額	22,481 (64)	444	833	0	23,758 (64)
コンビニエンス ストア	件数	59,150	1,179	—	—	60,329
	金額	11,830,000	235,800	—	—	12,065,800
パスポート センター	件数	—	—	—	—	—
	金額	—	—	—	—	—
合 計	件数	[0] (11,847)	[0] (13,746)	[0] (983)	[0] (1,350)	[0] (27,926)
	金額	180,442 (188)	9,193	3,492	3,229	196,356 (188)
	金額	48,217,600	2,640,000	1,047,600	968,700	52,873,900

\* [ ] 内は災害減免件数、( )内は公用等取扱件数でいずれも外数値で無料  
住民票の写し件数の〈 〉内は、広域交付分で件数、手数料は内数値

## (2) 戸籍全部・個人事項証明書、戸籍謄・抄本等交付件数及び手数料

(単位：件・円)

区 分		戸籍全部・個人事項 証明書 (戸籍謄・抄本)	除籍全部・個人事項 証明書(除籍謄・抄 本、原戸籍)	一部事項 証明書	記載事項 証明	受理証明	届出に 基づく証明	計
市民課	件数	(9,630)	(12,120)	(0)	(0)	(0)	(1)	(21,751)
		28,134	16,645	4	4	1,339	105	46,231
	金額	12,662,250	12,483,750	1,800	1,400	554,750	36,750	25,740,700
庄内出張所	件数	(356)	(455)	(0)	(0)	(0)	(0)	(811)
		4,425	1,499	0	0	193	12	6,129
	金額	1,991,250	1,124,250	0	0	72,800	4,200	3,192,500
新千里出張所	件数	(0)	(0)	(0)	(0)	(0)	(0)	(0)
		5,358	1,243	0	0	174	17	6,792
	金額	2,411,100	932,250	0	0	75,600	5,950	3,424,900
コンビニエ ンスストア	件数	10,876	—	—	—	—	—	10,876
	金額	3,806,600	—	—	—	—	—	3,806,600
パスポート センター	件数	342	—	—	—	—	—	342
	金額	153,900	—	—	—	—	—	153,900
合 計	件数	(9,986)	(12,575)	(0)	(0)	(0)	(1)	(22,562)
		49,135	19,387	4	4	1,706	134	70,370
	金額	21,025,100	14,540,250	1,800	1,400	703,150	46,900	36,318,600

\* ( ) 内は公用等取扱件数(外数値)で無料

## (3) 印鑑登録証明書及び諸証明等交付件数及び手数料

(単位：件・円)

区 分		印鑑登録証明書	印鑑登録証	諸 証 明	通知カード 再発行手数料	個人番号カード 再発行手数料	年金 現況証明	市・府民税 課税証明書
市民課	件数	[0] (0) 35,224	[0] (3,502) 5,459	[0] (35) 5,183	(0) 0	(759) 706	700	[0] (1,041) 24,115
	金額	10,567,200	1,637,700	1,554,900	0	564,800	—	7,234,500
庄内出張所	件数	[0] (0) 10,708	[0] (600) 1,222	[0] (5) 658	(0) 0	(83) 180	177	[0] (125) 5,596
	金額	3,212,400	366,600	197,400	0	144,000	—	1,678,800
新千里出張所	件数	[0] (0) 14,564	[0] (866) 1,805	[0] (0) 770	(0) 0	(142) 120	546	[0] (153) 9,131
	金額	4,369,200	542,500	231,000	0	95,200	—	2,739,300
コンビニエ ンスストア	件数	41,498	—	—	—	—	—	9,321
	金額	8,299,600	—	—	—	—	—	1,864,200
パスポート センター	件数	—	—	—	—	—	—	—
	金額	—	—	—	—	—	—	—
合計	件数	[0] (0) 101,994	[0] (4,968) 8,486	[0] (40) 6,611	(0) 0	(984) 1,006	[0] 1,423	[0] (1,319) 48,163
	金額	26,448,400	2,546,800	1,983,300	0	804,000	0	13,516,800

\* [ ] 内は災害減免件数、( )内は公用等取扱件数でいずれも外数値で無料

2. 戸籍に関する事項

(1) 本籍数及び本籍人口(令和5年3月末現在)

区	分	市 民 課		
本	籍	数	130,333	
本	籍	人	口	313,295

(2) 届出受理件数

(単位:件)

区 分	市 民 課		
	本 籍 人 (他市町村送付分含む)	非本籍人	計
出 生	2,334	1,642	3,976
国 籍 留 保	36	1	37
認 知	63	3	66
養 子 縁 組	167	36	203
養 子 離 縁	75	4	79
法 69 条 の 2 、 73 条 の 2	9	0	9
婚 姻	3,058	522	3,580
離 婚	851	102	953
法 75 条 の 2 、 77 条 の 2	397	27	424
親 権 ・ 後 見	28	1	29
死 亡	3,315	2,478	5,793
失 踪	2	3	5
復 氏	8	0	8
姻 族 関 係 終 了	8	4	12
相 続 人 廃 除	0	1	1
入 籍	585	31	616
分 籍	97	4	101
国 籍 取 得	1	0	1
帰 化	27	7	34
国 籍 喪 失	12	0	12
国 籍 選 択	8	3	11
外 国 国 籍 喪 失	1	0	1
氏 の 変 更	58	12	70
名 の 変 更	12	5	17
転 籍	1,598	14	1,612
就 籍	1	0	1
訂 正 ・ 更 正	164	0	164
追 完	0	4	4
そ の 他	11	3	14
不 受 理 申 出	106	40	146
計	13,032	4,947	17,979

届出受理は市民課のみで取扱い

## (3) その他の戸籍事務処理件数

(単位：件)

区 分	市 民 課	庄内出張所	新千里出張所	計	
戸 籍 副 本 作 成	2,648	-	-	2,648	
25年経過副本作成	1	-	-	1	
除 籍 副 本 作 成	2,269	-	-	2,269	
戸 籍 の 再 製 ・ 補 完	1	-	-	1	
訂 正 除 籍 副 本 作 成	0	-	-	0	
訂正改製原戸籍副本作成	0	-	-	0	
戸 籍 届 出 遅 滞 通 知	22	-	-	22	
死 体 火 葬 許 可 証 交 付	3,773	649	15	4,437	
死 胎 火 葬 許 可 証 交 付	26	8	5	39	
人口動態調査	出生票作成	2,977	-	-	2,977
	死亡票作成	4,436	-	-	4,436
	婚姻票作成	1,634	-	-	1,634
	離婚票作成	591	-	-	591
	死産票作成	39	-	-	39
相続税第58条の規定通知	4,438	-	-	4,438	
計	22,855	657	20	23,532	

## (4) 戸籍の附票処理件数

(単位：件)

区 分	市 民 課	庄内出張所	新千里出張所	計
編 製	2,648	-	-	2,648
除 票	2,265	-	-	2,265
住所に関する記載・消除	32,206	-	-	32,206
戸籍届出に基づく記載・消除	22,280	-	-	22,280
計	59,399	-	-	59,399

## (5) 民刑事項関係処理件数

(単位：件)

区 分	市 民 課	庄内出張所	新千里出張所	計
通 知 関 係	578	-	-	578
回 答 関 係	2,881	-	-	2,881
そ の 他	373	-	-	373
計	3,832	-	-	3,832

3. 住民基本台帳による人口統計に関する事項

(1) 住民基本台帳世帯人口数(令和5年3月末現在)

(単位:世帯・人)

区 分		市 民 課	庄内出張所	新千里出張所	計	
世 帯 数	日 本 人	138,013	28,400	25,347	191,760	
	外 国 人	2,683	727	248	3,658	
	複 数 国 籍	994	207	177	1,378	
	計	141,690	29,334	25,772	196,796	
人 口	日 本 人	男	139,368	24,642	25,794	189,804
		女	154,066	25,888	30,431	210,385
		計	293,434	50,530	56,225	400,189
	外 国 人	男	2,459	595	287	3,341
		女	2,454	594	353	3,401
		計	4,913	1,189	640	6,742
	合 計	男	141,827	25,237	26,081	193,145
		女	156,520	26,482	30,784	213,786
		計	298,347	51,719	56,865	406,931

(2) 住民異動件数について

(単位:件)

区 分		市 民 課	庄内出張所	新千里出張所	計	
増	市 外 転 入	9,257	1,758	1,434	12,449	
	国外転入(法30条の47含む)	1,147	886	143	2,176	
	出 生	届 出	2,077	325	388	2,790
		通 知	149	27	34	210
	帰 化 等	10	4	3	17	
	国 籍 喪 失	1	0	0	1	
	職 権 記 載	54	19	11	84	
	世 帯 分 離	492	186	78	756	
	転居による世帯増	668	152	75	895	
	計	13,855	3,357	2,166	19,378	
減	市 外 転 出	9,298	2,254	1,662	13,214	
	国 外 転 出	659	69	137	865	
	死 亡	届 出	2,656	760	509	3,925
		通 知	310	122	88	520
	帰 化 等	10	4	3	17	
	国 籍 喪 失	1	0	0	1	
	職 権 消 除	131	44	23	198	
	世 帯 合 併	343	110	48	501	
	転居による世帯減	191	33	16	240	
計	13,599	3,396	2,486	19,481		
そ の 他	転 居	管 内	4,534	747	462	5,743
		管 外	1,264	825	467	2,556
	世帯構成変更	12	4	4	20	
	世帯主変更	1,878	388	451	2,717	
	修 正	5,894	1,148	725	7,767	
計	13,582	3,112	2,109	18,803		
合 計		41,036	9,865	6,761	57,662	

(3) 流動人口について

ア. 都道府県別転出入者調べ

(単位：人)

都道府県名	転入者	転出者	差引	都道府県名	転入者	転出者	差引
北海道	235	171	64	大阪府	7,533	7,875	▲ 342
青森県	17	5	12	兵庫県	2,183	2,372	▲ 189
岩手県	25	5	20	奈良県	223	307	▲ 84
宮城県	112	67	45	和歌山県	154	141	13
秋田県	17	12	5	鳥取県	45	48	▲ 3
山形県	17	11	6	島根県	58	41	17
福島県	35	36	▲ 1	岡山県	214	173	41
茨城県	60	64	▲ 4	広島県	357	209	148
栃木県	45	41	4	山口県	78	70	8
群馬県	36	38	▲ 2	徳島県	101	69	32
埼玉県	350	428	▲ 78	香川県	119	87	32
千葉県	381	473	▲ 92	愛媛県	171	133	38
東京都	1,343	1,797	▲ 454	高知県	71	56	15
神奈川県	591	734	▲ 143	福岡県	449	422	27
新潟県	45	32	13	佐賀県	25	20	5
富山県	43	44	▲ 1	長崎県	69	62	7
石川県	53	67	▲ 14	熊本県	77	83	▲ 6
福井県	68	41	27	大分県	48	70	▲ 22
山梨県	26	8	18	宮崎県	44	54	▲ 10
長野県	54	57	▲ 3	鹿児島県	96	91	5
岐阜県	77	70	7	沖縄県	85	89	▲ 4
静岡県	170	79	91	国外	2,572	1,199	1,373
愛知県	592	518	74	従前の住所なし	58	0	58
三重県	135	164	▲ 29				
滋賀県	218	306	▲ 88				
京都府	499	580	▲ 81	合計	20,074	19,519	555

イ. 政令指定都市及び特別区別転出入者調べ

(単位：人)

都市名	転入者	転出者	差引	都市名	転入者	転出者	差引
札幌市	120	110	10	名古屋市	350	328	22
仙台市	93	56	37	京都市	318	329	▲ 11
さいたま市	99	129	▲ 30	大阪市	3,255	2,844	411
千葉市	62	58	4	堺市	277	273	4
東京都特別区部	1,076	1,430	▲ 354	神戸市	394	424	▲ 30
横浜市	308	388	▲ 80	岡山市	111	84	27
川崎市	164	194	▲ 30	広島市	216	120	96
相模原市	25	36	▲ 11	北九州市	27	55	▲ 28
新潟市	23	13	10	福岡市	309	246	63
静岡市	43	23	20	熊本市	52	53	▲ 1
浜松市	57	24	33	合計	7,379	7,217	162

4. 印鑑登録に関する事項

(単位：件)

区分	市民課	庄内出張所	新千里出張所	計
廃印届	10,129	1,847	2,126	14,102
回答届	9,009	1,843	2,688	13,540
登録人口	172,523	32,587	32,724	237,834

## 5. 住居表示に関する事項

## (1) 新築(増改築を含む)付番状況

(単位:件)

住宅	店舗事務所	マンション	その他	計
976	26	80	23	1,105 件

## (2) 住居表示の改正に係る証明

(単位:件・部)

	法務局	運輸支局	裁判所	その他	計
件数	117	0	0	16	133 件
部数	125	0	0	24	149 部

## (3) 町名地番改正に係る証明

(単位:件・部)

	法務局	運輸支局	裁判所	その他	計
件数	20	0	3	3	26 件
部数	20	0	3	3	26 部

## (4) 住居表示実施率

総面積	3,660.00 <small>ヘクタール</small>	
対象区域	3,660.00 <small>ヘクタール</small>	
実施済区域	3,616.00 <small>ヘクタール</small>	0.00 %
未実施区域	44.00 <small>ヘクタール</small>	0.00 %



## 6. 個人番号カードに関する事項

個人番号カードの利用に関する件数 (単位：件)

区 分	交付	再発行
市民課	59,784	1,465
庄内出張所	11,196	283
新千里出張所	12,275	262
合計	83,255	2,010

(交付件数は、再発行件数を含む)

## パスポートセンター

## 1. パスポート(旅券)に関する事項

## (1) パスポート(旅券)の種類別交付件数について

(単位:件)

5年	10年	子ども	変更5年	変更10年	増補	合計
1,059	4,004	585	4	152	7	5,811

## 〔 庄 内 出 張 所 〕

## 1. 市税その他料金収納に関する事項

(単位：件・円)

区 分	戸・住・印鑑等 証明書交付手数料	市税証明 交付手数料	市 税 (延滞金含)	国民健康保険料	その他(介護保険 料等含む)	計
件 数	37,509	5,596	4,502	5,912	5,140	58,659
金 額	12,696,500	1,678,800	143,298,610	86,401,752	45,992,390	290,068,052

## 2. 受付業務に関する事項

## (1) 料金等の取扱を伴う受付について

(単位：件・円)

区 分		件 数	金 額
粗大ごみ処理券	300円	140	42,000
	600円	113	67,800
	合計	253	109,800
とよなか歴史・文化財ガイドブック		1	500
計		254	110,300

## (2) 他部局関係の受付について

(単位：件)

教育委員会	福 祉 部	財 務 部	都市計画推進部	そ の 他	計
入・転学 受 付 等	ふれあい入浴券	市税納付書 再 発 行 等	市・府営住宅 申 込 書 交 付 等		
69	0	138	2,742	6,429	9,378

## 〔 新 千 里 出 張 所 〕

## 1. 市税その他料金収納に関する事項

(単位：件・円)

区 分	戸・住・印鑑等 証明交付手数料	市 税 証 明 交 付 手 数 料	市 税 (延滞金含)	国民健康保険料 他	そ の 他	計
件 数	47,809	9,131	2,766	4,829	104	64,639
金 額	15,790,600	2,739,300	131,676,115	77,000,503	1,412,289	228,618,807

## 2. 受付業務に関する事項

## (1) 料金等の取扱いを伴う受付について

(単位：件・円)

区 分		件 数	金 額
粗大ごみ処理券	300円	116	34,800
	600円	49	29,400
	合 計	165	64,200
とよなか歴史・文化財ガイドブック		11	5,500
計		176	69,700

## (2) 他部局関係の受付について

(単位：件)

教育委員会	福 祉 部	財 務 部	都市計画推進部	そ の 他	計
入・転学 受 付 等	ふれあい入浴券	市税納付書 再 発 行 等	市・府営住宅 申込書交付等		
350	0	214	2,242	24,290	27,096

## 〔 中 部 地 域 連 携 セ ン タ ー 〕

## 1. 地域連携センター事業に関する事項

事業名	開催回数	事業概要	参加人数
大阪大学総合学術博物館 共催 サイエンスカフェ	5回	・ 敷居が高くなりがちな「科学」を大学の教授や大学院生などの専門家と一般の人がカフェのようなくつろいだ雰囲気の中で交流し、市民の科学への造詣を深めてもらう機会とする。	127人
大阪音楽大学連携講座 音楽・心の旅	2回	・ 大阪音楽大学と連携することで市内の大学への理解を深める機会とするとともに、知識の向上と文化の振興に寄与することを目的とする。	62人

# 〔 南 部 地 域 連 携 セ ン タ ー 〕

1. (仮称) 南部コラボセンター整備に向けた連携モデル事業に関する事項

事業分野 <事業名>	回数 (回)	延べ参加人数 (人)
公民学連携事業 <学力向上事業 (日曜学習) >	13	138
次世代育成事業 <ママとベビーのすくすくヨーガ 他7事業>	28	377
次世代育成事業 <子育て応援フェスタ キッズランドしょうない>	1	495
庄内コラボセンター オープニング事業 <オープニング式典 ショコラを探検! 他2事業>	15	775

## 庄 内 コ ラ ボ セ ン タ ー

1. 庄内コラボセンター利用状況に関する事項

(1) 庄内コラボセンター貸室利用状況 (令和5年(2023年)2月20日~3月31日)

	主催・共催事業				減免使用	有料使用				合計
	講座	行事	共催	計	市関係	個人・グループ	地域企業	地域団体	計	
回数 (回)	28	0	0	28	119	90	20	5	115	262
人数 (人)	145	0	0	145	2,201	936	621	125	1,682	4,028

(2) エントランススペース稼働日数

		稼働実数
1階 カフェスペース		10日
1階 ショコラギャラリー	主催	0回
	行政・一般利用	1回

(3) 総入場者数

57,807人

## 〔 北 部 地 域 連 携 セ ン タ ー 〕

## 1. 地域連携センター事業に関する事項

事業名	開催回数	事業概要	参加人数
アンサンブル・サビーナ まちづくりコンサート	通年6回	・生の楽器演奏に触れることができる機会と蛍池地域の賑わいを創出するため実施。	314人
里山を楽しむ	通年4回	・生物多様性を実感できる刀根山高校裏山の散策や大阪大学でのどんぐり採取を通して、身近な自然と人間の関わりを知る機会とする。	106人
公園で青空 time	通年10回	・家にこもって孤立しがちな親子が気軽に参加できる機会を作り、保育士による親子ふれあい遊びや育児相談を行う。親同士の交流を図ることで、地域でのコミュニティ形成の一助とする。	548人

## 〔千里地域連携センター〕

## 1. 地域連携センター事業に関する事項

事業名	開催回数	事業概要	参加人数
千里にほんご	43回	・外国人市民に日本語を学ぶ場やコミュニケーションの機会(外国人のための居場所)を提供するため実施。	延べ182人 ※
にほんごひろば	63回	・日本人ボランティアによる外国人を対象とした日本語学習の機会を提供する。	延べ690人 ※
アンサンブル・サビーナ まちづくりコンサート	4回	・未就学児から参加できる演奏会を開催し、子育て世帯にも、生の楽器演奏に触れることができる機会と千里地域の賑わいを創出するため実施。	323人
SENRI TO よみうりホール 活用事業	3回	・豊中市・読売グループ・市民が協働して、SENRI TOよみうりホールを活用し、千里地域の文化振興と賑わいを創出するため実施。	483人
せんちゅうフェスタ	1回 2日間	・千里中央エリア活性化プログラム連絡協議会と連携し、回遊型ハロウィンイベントを開催し、千里中央の賑わいづくりの創出に役割を果たした。	3,810人
コラボ寄席	4回	・女性社会人落語家集団「なでしこ連合」との協働で、笑いを通じた交流の場づくりと地域における介護予防の取組みの一つとして実施。(内リモート1回)	325人
もぐもぐ集会	7回	・当事者団体「ウイークタイ」との協働で、元ひきこもりなどで、生きづらさを感じている若者の居場所として、調理や食事を楽しむ場と機会を提供するため実施。	47人
鉄道模型走行会	1回	・鉄道研究会WOOとの協働で、親子のふれあい機会の創出や地域住民の交流を通して、地域の賑わいづくりに向けた取組みの一つとして実施。	317人
高校美術工芸展	1回 3日間	・第1ブロックの府立高校14校と協働で開催。生徒が制作した絵画や工芸作品の展示とワークショップの開催を通じて、高校生の社会参加をすすめるため開催。	577人
ワークショップ 缶バッチ を作ろう	1回	・府立高等学校の美術・工芸展において開催。3歳以上の子どもも対象。持参した写真等を使って缶バッチを作成。	65人
認知症サポーター 養成講座	3回	・豊中市キャラバンメイト連絡会との協働で開催。テキストやビデオで認知症についての正しい知識を学び、共に生きる社会に向けた取組みの一つとして開催。	41人
天体観察会	1回	・豊中天文協会と協働で開催。アンドロメダ大星雲や季節の星、月面や土星の観察を通して、科学への探求心の芽を育てると共に環境学習をすすめるため実施。	280人



コラボ朝市	12回	・農業委員会との連携で、市内農業事業者が地産地消を通して、市民交流の場づくりと千里地域の賑わいづくりに向けた取組みの一つとして実施。	969人
こども健康サロン	1回	・鍼灸院との共催で実施。便秘をテーマに改善法や小児はりの紹介を行った。	2人
親子で体をほぐすリラックスヨガ	1回	・親子ふらっとクラブとの共催。英語での手遊びとベビーヨガを実施。	16人
せんちゅうキッズチャレンジ「はじめてのおしごとチャレンジ」	1回	・民間企業が開催する千里中央でのイベントに地域との連携や地域の賑わいづくりの推進を目的として参加。花とみどりの相談所の協力を得て子どものおしごと体験としてこけ玉づくりを実施。	16人
転入者あつまれ!	2回	・子育て支援センター「ほっぺ」との共催事業。地域の子育て情報の提供や参加者どうしの交流を行った。子育て応援団登録団体の子育てサポート部門の協力で実施。	35人
コラボママココ	8回	・医療機関の子育てサポート部門との共催。第1子が1歳未満の母親を対象に保護者同士の交流の機会を設置することを目的としふれあい遊びや読み聞かせを実施。	149人
親子で体を動かそう	1回	・体軸体操を中心とした体あそびを行った。対象は2歳半以上の子どもと保護者。	16人
コラボDEシネマ	12回	・懐かしい映画のレーザーディスクをプロジェクターで投影することを通じた、交流の場づくりと地域における介護予防の取組みのひとつとして実施。	308人
2坪マルシェ	29日	・千里文化センター「コラボ」の正面玄関前の小部屋を市民活動団体の紹介・PRのために開放して活動の支援につなげる。	6団体
コラボアートギャラリー	344日	・千里文化センターの3階・4階の壁面展示スペースを、市民の文化活動の発表の場として開放して、市民文化の振興につなげる。	32団体
コラボ昆虫館	2回	・大阪府営箕面公園昆虫館の館長を招き、昆虫の生態についての講義と昆虫とのふれあいを実施。	37人
千里文化センター 公民連携事業	36回	・千里文化センターの多目的スペースを利用し、地域団体等と協働で事業を実施。	1,074人
ユニセフ写真展～紛争下の子どもたち～	1回 5日間	・豊中平和月間事業として大阪ユニセフ協会との共催により、世界で頻発する紛争下において子ども達の生命の危機が迫っている状況をパネルと実物資料で展示。	409人
「あーちゃんの虹」	1回	・共催事業として、先天性心疾患の子どもを育てた母親による講演会。	36人

赤ちゃんの抱っこ講座	3回	・助産師と共催で正しい抱っこの方法や抱っこ紐の選び方などの講座を実施。	47人
赤ちゃんのハイハイレース	1回	・共催で実施。赤ちゃんのハイハイレース、服のお譲り会、交流スペースを設けて開催。	48人
くらしのリユースバザール	4回	・コラボでの資源循環型社会におけるリユースを推進し、市民交流や市民によるSDGsの実践の機会として開催。	58人
健プロ体操「生涯歩き続けるための体操」	1回	・共催で実施。生涯歩き続けることをテーマに脚の筋肉をつくる体操を実演。	29人
薬局協働事業「糖尿病の方のお口ケア講座」	1回	・血糖値が気になる方を対象に糖尿病と歯周病の関係や効果的な毎日のお口ケア方法などについての講義を薬局との共催で実施。	33人
薬局協働事業「熱中症予防講座」	2回	・幼児、高齢者を対象とした熱中症予防講座を薬局との共催により実施。	42人
保育施設の入所・申し込み相談会	1回	・こども未来部子育て給付課との共催。入所、入園の相談。	53人
心と体の音楽遊び	24回	・3歳未満の親子対象に様々な道具を用いて歌に合わせて体を動かす遊びを行った。	808人
夏に向けた女性のための温活講座	1回	・鍼灸院との共催。効果的な体の温め方や温活の意義についての講座。(一時保育3名利用)	11人
豊中高校サイエンス部理科実験教室	1回	・大阪府立豊中高校のサイエンス部の学生を講師に「生物」「物理」「化学」の理科実験と工作を通して理科の楽しみ方を伝える。	25人
巡回写真展「わたしたちの千里ニュータウン」	1回 24日間	・千里ニュータウンまちびらき60周年イベントとして、子どもから高齢者までの幅広い世代にまちへの関心を持ってもらい千里の記憶の継承を企図するため開催。	2,302人
千里まちめぐりスタンプラリー	1回 52日間	・千里ニュータウンまちびらき60周年にちなみ5つの町を巡りスタンプを2つ以上集めると記念品を進呈するイベント。	263人
キッズマネースクール	2回	・一般社団法人団体との共催により初めてのお仕事体験を通じて親子で楽しく遊びながらお金の大切さについて学ぶ。	26人
ゴーヤで緑のカーテン作り	1回	・花とみどりの相談所との共催により地球環境にやさしいみどりの活動の推進や地域の賑わいづくりを目的に実施。ゴーヤを使った緑のカーテン作りの講習と屋上庭園での植付け体験。	29人

千里キャンドルロード 10周年展～その10年間とこれから～	1回 3日間	・千里キャンドルロードプロジェクトとの共催により千里キャンドルロードの活動紹介の展示やリサイクルキャンドルづくりなどのワークショップを開催。	332人
千里ニュータウンの新聞を作ろう	1回	・地域新聞のプロ記者を講師による小学生を対象とした千里ニュータウンをテーマにした自分だけの新聞作り。	8人
ママのためのダンスエクササイズ	1回	・曲に合わせてダンスをしてリフレッシュを目的とした。	16人
抱っこ相談室	5回	・助産師との共催。講座形式ではなく抱っこや抱っこ紐に関する個別相談として開催。	54人
THE 運動習慣！丈夫な脚にするための体操講座	1回	・共催で実施。コロナフレイル対策を啓発するための講義。脚の筋力をつける体操の実演。	30人
THE 運動習慣！良い姿勢のための体操講座	1回	・共催で実施。コロナフレイル対策を啓発するための講義。姿勢を整える体操の実演。	32人
乳幼児のための睡眠改善講座	1回	・IPH妊婦と乳幼児のために睡眠コンサルタントの資格をもつ講師との共催。グループトークおよび希望者のみ個別相談を実施。	32人
人権講座「聞いてほしい私の考え・感じ方～部落差別からの学び・諸々～」	1回	・元リバティおおさかガイドボランティアによる講座。	11人
らくごる体操	3回	・楽しく健康になることをテーマに「ラジオ体操」のリズムに落語の一場面を取り入れた「らくごる体操」の実演指導。	67人
ビックアイ アート工房	2回	・障がいのある児者およびその家族を対象としたアート作品作り。	71人
千里まちあるき	14回	・千里まちあるきガイドボランティア養成講座を修了したボランティアグループ(ぶらり千里の会)が、市発行の冊子「ぶらり千里」をもとにガイドしながらまちの魅力を紹介した。	156人
千里コラボガーデン	117回	・コラボ屋上庭園を市民の手で管理することにより、「みどりの活動」を通じて市民交流の場づくりや市民活動の更なる広がりを推進する。	延べ1,237人

※ ボランティアを含む

## 2. 千里文化センターフォーラムに関する事項

回数	開催日	テーマ	参加人数
1	2月26日(日)	・世代を超えたSDGs 2030のその先へ(基調講演・パネルディスカッション)	40人

千 里 文 化 セ ン タ ー
-----------------

## 1. 多目的スペース利用状況に関する事項

総 数		講演会・交流会		コンサート		展示会		健康診断		その他	
回数	人数	回数	人数	回数	人数	回数	人数	回数	人数	回数	人数
170回	49,909人	51回	1,742人	12回	5,539人	31回	6,445人	49回	7,147人	27回	29,036人

# 福祉部

## □組織構成と主な業務内容

課名	主な業務内容	収録事項
地域共生課	部の総括事務。火葬場の管理。墓地。胞衣等の取扱い。死獣の処理。地域共生センターの管理。地域福祉の推進に係る総合企画及び調整に関すること。社会福祉に関する諸団体との連絡。民生委員に関すること。民生委員推薦会。社会福祉関係貸付金及び給付金。災害援護。戦傷病者戦没者遺族等の援護。豊中市社会福祉審議会(民生委員審査専門分科会)。豊中市健康福祉審議会。豊中市健康福祉サービス苦情調整委員会(保健・福祉・子育てサービス『話して安心, 困りごと相談』)。安否確認ホットライン連絡窓口。社会福祉法人豊中市社会福祉協議会との連絡。市民後見人の養成。	<b>(福祉総務係)</b> 1 豊中市火葬場指定管理者選定評価委員会 2 火葬場 3 胞衣等取扱い 4 死獣処理 5 地域共生センター利用状況 6 住民税非課税世帯等に対する臨時特別給付金給付事業 7 豊中市生活応援臨時給付金給付事業 8 豊中市電力・ガス・食料品等価格高騰緊急支援給付金給付事業 <b>(地域共生推進係)</b> 1 豊中市健康福祉審議会 2 豊中市社会福祉審議会 3 豊中市民生委員審査専門分科会 4 豊中市民生委員推薦会 5 福祉なんでも相談窓口 6 コミュニティソーシャルワーカー 7 災害援護 8 民生・児童委員 9 戦傷病者・戦没者 10 豊中市健康福祉サービス苦情調整委員会 11 安否確認ホットライン連絡窓口 12 安心生活創造事業 13 市民後見人養成事業
福祉指導監査課	社会福祉法人の設立認可及び指導監査等に関すること。社会福祉法人が経営する施設の指導監査に関すること。豊中市社会福祉審議会の社会福祉法人設立認可等専門分科会及び高齢者福祉専門分科会に関すること。指定介護保険サービス事業者及び指定障害福祉サービス事業者等の指導監督に関すること。老人福祉施設、有料老人ホーム及び老人居宅生活支援事業の立入検査等に関すること。保育所、認定こども園及び家庭的保育事業等の指導監査等に関すること。特定教育・保育施設及び特定地域型保育事業者の指導監査等に関すること。認可外保育施設等の指導監督等に関すること。	1 社会福祉法人設立認可等専門分科会 2 高齢者福祉専門分科会 3 指導監査等 4 新型コロナウイルス感染症対策 5 法人連携協定による職員派遣等支援協礼金支給事業
福祉事務所	生活保護法による保護の実施。生活保護受給者に対する補完的施策。生活保護受給者の自立支援、健康管理支援の実施。行旅病人及び行旅死亡人の取扱。ホームレス対策事業。生活援護資金。中国残留邦人等に対する支援の実施。	1 生活保護法 2 在宅重度障害者介護料支給事業 3 生活保護受給者自立支援事業 4 生活保護受給者健康管理支援事業 5 行旅病人及び行旅死亡人の取扱 6 ホームレス対策事業 7 生活援護資金 8 中国残留邦人等支援事業
障害福祉課	障害福祉に係る企画及び調整並びに啓発。豊中市障害者施策推進協議会、	<b>(企画係)</b> 1 障害福祉に係る企画調整 2 啓発事業

	<p>豊中市介護給付費等支給審査会及び豊中市社会福祉審議会の身体障害者福祉専門分科会に関すること。障害者福祉施設との連絡調整、障害者福祉施設の整備及び民間障害者福祉施設の整備の支援。障害者手帳に関すること。精神通院医療の支給決定のための手続き並びに更生医療及び育成医療に関すること。補装具等の交付その他の各種給付事業（医療助成を除く）。障害支援区分の認定及び介護給付費等の支給決定等。障害者の施設支援。障害者虐待防止及び障害者の養護者に対する支援。障害者に係る相談及び支援。障害福祉サービス事業者の指定。自立支援給付に係る事業者への支払い。自立支援給付の支給決定障害者等への償還払い。障害者相談員に関すること。身体障害者補助犬に係る相談及び指導。障害者差別の解消。</p>	<p>3 豊中市障害者施策推進協議会  4 障害福祉施設の整備  5 身体障害者補助犬に係る相談及び指導  6 障害者差別の解消  <b>(給付支援係)</b>  1 身体障害者福祉専門分科会  2 障害者手帳  3 自立支援医療  4 その他の各種給付  5 手当  6 緊急通報装置設置  <b>(相談支援係)</b>  1 介護給付費等支給審査会  2 障害福祉サービス提供事業  3 在宅給食サービス事業  4 障害者外出支援サービス事業  <b>(事業所係)</b>  1 障害福祉サービス事業者等の指定事務  2 高額障害福祉サービス費  3 福祉ホーム運営事業補助  4 医療的ケアのある重症心身障害者支援にかかる施設運営補助  5 高齢・障害福祉・障害児通所支援事業所に対する物価高騰対策事業  <b>(障害福祉センターひまわり)</b>  1 総合相談  2 機能回復訓練  3 発達障害者支援事業  4 点字指導・視覚障害相談  5 視覚障害者歩行・日常生活相談事業  6 講座  7 手話通訳・要約筆記奉仕員派遣事業  8 ボランティア育成  9 手話通訳者設置事業  10 貸室の利用状況  11 福祉バス運行事業  12 文化教養活動  13 身体障害者社会参加促進事業  14 障害福祉センター運営検討部会  15 施設入浴サービス事業  16 地域活動支援センター事業  17 障害者基幹相談支援センター事業  18 障害者就労支援強化事業</p>
<p><b>長寿社会政策課</b></p>	<p>介護保険に係る企画、調整及び統計。高齢福祉に係る企画、調整。高齢者保健福祉計画・介護保険事業計画の策定及び推進。介護保険事業運営委員会。介護保険にかかる啓発。居宅サービス事業者、地域密着型サービス事業者、居宅介護支援事業者及び介護保険施設の指定等並びに設備運営基準。介護サービス事業者の業務管理体制の届出。老人居宅生活支援事業及び老人福祉施設の届出及び認可。有料老人ホーム設置の届出受理。養護老人ホーム、特別養護老人ホームの設置運営基準。居宅サービス事業所、地域密着型サービス事業所、居宅介護支援事業所及び介護保険施設、老人福祉施設の整備支援。基準該当居宅サービス及び基準該当居宅介護支援。介護保険サービス等</p>	<p>1 介護保険  2 高齢福祉  3 新型コロナウイルス感染症対策  4 高齢者福祉施設等に対する物価高騰対策事業</p>

	の苦情処理。介護サービス相談員派遣事業。指定居宅サービス事業所等介護保険に係る事業者及び介護保険施設への支払。介護給付費明細書の点検並びに第三者行為の求償及び収納。居宅サービス計画の作成の支援及び審査。老人福祉施設の管理。	
長寿安心課	要介護認定の申請及び訪問調査、介護認定審査会の実施。地域包括支援センターの運営、地域包括支援センター運営協議会。高齢者の権利擁護、認知症高齢者等への支援。介護予防センターの設置。介護予防の企画・推進。敬老事業。老人クラブの育成。介護保険・高齢福祉に関する相談及び支援と各種給付事業の実施。	1 介護保険 2 高齢福祉

## □令和4年度(2022年度)の主な取組み ～活動概要～

### 地域共生課

火葬場については、豊中市火葬場指定管理者選定評価委員会による中間評価を実施し、適正な管理運営であることを確認した。

地域共生センター西館を管理運営した。

豊中市地域包括ケアシステム推進基本方針のもと、地域包括ケアシステム・豊中モデルの推進に向け取り組むとともに、「みんなで創る あなたもわたしも 今よりもっと幸せに暮らせるまち」を基本理念に掲げた「第4期豊中市地域福祉計画(計画期間：令和元年度～5年度)」に基づき、事業を実施した。

多機関・多分野にわたる支援機関のネットワーク化を図るため、福祉総合相談支援事業や重層的支援体制整備事業を実施した。新たなつながりや助け合いを構築するため、交流・支え合いの場づくり推進事業を実施した。成年後見サポートセンターが中心となり、成年後見制度利用促進に取り組んだ。社会的孤立を防止するための居場所づくりや見守り体制づくりを進める「安心生活創造事業」、孤立死の防止を図る「安否確認ホットライン」等の事業を実施した。このほか、民生・児童委員協議会をはじめとする社会福祉団体の支援業務を実施した。

新型コロナウイルス感染症対策については、コロナ禍の支援策の総合調整を実施した。

住民税非課税世帯等に対する臨時特別給付金給付事業については、前年度に引き続き令和3年度住民税均等割非課税世帯及び家計急変世帯に給付した。また、同様に令和4年度住民税均等割非課税世帯及び令和4年1月以降に家計が急変し、非課税世帯相当の収入となった家計急変世帯に対しても新たに10万円を給付した。

豊中市生活応援臨時給付金給付事業については、新型コロナウイルス感染症の影響が長期化し、原油価格・物価が高騰する中、経済的困難に直面した方々の生活を応援するため、住民税非課税世帯に対する臨時特別給付金給付事業の支給対象とならない住民税が課税されているが低所得で生活を営んでいる世帯に対して、市独自で1世帯あたり5万円を給付した。

豊中市電力・ガス・食料品等価格高騰緊急支援給付金給付事業については、電力・ガス・食料品等の価格高騰による負担増を踏まえ、特に家計への影響が大きい住民税非課税世帯等に対して、1世帯あたり5万円を給付した。

### 福祉指導監査課

社会福祉法人、社会福祉施設等、認可外保育施設等、介護保険サービス事業所、障害福祉サービス事業所に対して、利用者の立場に立ったサービスの提供が行われているか、設備や人員配置等が基準に合っているかなど、指摘を目的とするのではなく、自主点検・自主改善につながるような指導監査を実施することにより、法人・事業者の育成及びサービスの質の向上に努めた。また、法令違反や不適正な運営を行っている法人・事業者に対しては、関係課と連携して随時かつ機動的に指導監査を実施した。

社会福祉法人が、地域における公益的な取組みその他地域福祉の向上に資する取組みに対し、豊中市地域貢献活動推進社会福祉法人登録制度に基づき、登録証を交付した。

新型コロナウイルス感染症に関する支援として、介護保険又は障害福祉サービス利用者のワクチン接種の促進を図るため、利用者の接種の予約支援、同行支援又は通所施設内での接種支援を行ったサービス提供事業所に協力金の支給を行った。

新型コロナウイルス感染症等の流行により、介護施設等で従事者が出勤できず、サービス提供が困難となる場合に備えて法人間で応援職員が相互に派遣される体制の構築を支援する「法人連携協定による職員派遣等支援協力金支給事業」を実施した。

### 福祉事務所

「第2期豊中市医療扶助の適正な実施に関する方針 中間評価と方針見直し」に基づき、引き続き健康管理支援や適切な医療の活用、医療扶助の適正給付、他法他施策の適正な活用等の取り組みを進めた。また、乳幼児のいる世帯・妊婦のいる世帯へは健康管理支援員(保健師)の訪問による生活支援を実施した。

就労支援事業についてはハローワークの庁内常設窓口を活用し、生活保護受給者に寄り添う就労支援を引き続き行った。

また、本庁・庄内分室での生活保護の新規申請フリーダイヤルを活用し相談体制の充実に努めた。一方、生活保護受給者に対しては、訪問調査により生活状況を把握し必要な支援を行い生活保護制度の適切な運用を推進した。

### 障害福祉課

「豊中市第五次障害者長期計画」に基づく前年度の実施状況報告書を作成するとともに、次期計画策定の基礎



資料とするため、市民アンケート調査を実施した。

「豊中市手話言語アクションプラン」に基づき市制作動画に手話映像を挿入するなど取組みを実施した。

「第2期豊中市障害者グループホーム整備方針」に基づき、スプリンクラーを設置する2事業所に対し、国の補助金を活用した補助を実施した。

就労継続支援B型事業所等を支援するため、商品の開発や販路拡大等に要する経費を新たに補助した。

一人で通学が困難な障害のある児童・生徒を支援するため、通学支援サービスを新設した。

重度障害者等の通勤や職場等における支援について、業務上の支援以外に生活面の支援が必要な場合、または重度障害者等が自営業者として働く場合に必要な支援事業を新設した。

一定の医療的ケアのある重症心身障害者の受け入れに対する施設運営補助金の対象に、夜間に受け入れる福祉型短期入所事業所を含める制度拡充を行った。

物価高騰により影響を受けている障害福祉サービス事業所に対して、事業を安定的に継続するための運営支援として給付金を支給した。

障害に関する相談体制を強化するため、日常生活圏域ごとに障害者相談支援センターを配置した。

「地域生活を支える新たなニーズ対応」「新しい生活様式に沿った効率的な事業展開」「持続可能な障害福祉サービスの提供」の視点から、障害福祉センターありかた方針に則り、講座、送迎、入浴について民間活力を導入し障害者支援の拠点として機能整備を行った。

## 長寿社会政策課

介護などが必要な状態になっても住み慣れた地域で高齢者が安心して生活できるよう、医療・介護などのサービスが切れめなく提供される「地域包括ケアシステム」の深化・推進に向けて、第8期高齢者保健福祉計画・介護保険事業計画の進行管理を行うとともに、介護予防・日常生活支援総合事業及び生活支援体制整備事業の取組みを進めた。施設整備に関しては、新千里北町地区における複合施設整備に係る候補事業者と、円滑な施設整備をめざして協議を重ねた。

また、特定施設入居者生活介護施設の整備について、公募を行い、整備候補事業者を決定した。また、市立養護老人ホーム永寿園とよなかの指定管理運営について、豊中市立養護老人ホーム指定管理者選定評価委員会を開催し、運営事業者を決定した。

新型コロナウイルス感染症への対応として、サービス提供体制確保事業補助金により、入所者・利用者・職員が陽性者になった場合でも、介護サービスを継続して提供するために要したかかり増し経費に対する支援を行った。新型コロナウイルス感染症のクラスター発生を未然に防止するため、介護老人福祉施設等に初めて入所する者や通所系介護保険サービス事業所の利用者及び職員に対して、施設や事業所が負担したPCR検査等の自主検査に係る検査費用を支援した。介護保険サービス事業所が持続的なサービスを継続できるよう、事業所が新規雇用した際の報酬等に対する支援金を交付した。

また、介護保険サービス事業者・高齢者福祉施設等に対し、安定的な事業運営を支援するため物価高騰対策に係る支援金を給付した。

## 長寿安心課

要支援・要介護認定事務では、マイナポータル(ぴったりサービス)を活用したオンライン申請の整備を進めるとともに、認定調査の電子化に向けた入力項目の検討に取り組んだ。在宅生活の支援では、ICTを活用した見守りサービスを開始した。介護予防事業では、歩行姿勢を3Dで計測する「歩行姿勢測定システム」を導入し、試行的にOCRを用いた問診票のデータ化や、本人へわかりやすく伝える「フィードバック帳票」を実施するなど、デジタル技術の活用に取り組んだ。認知症や権利擁護事業等の推進では、地域包括支援センターや介護保険事業者、医療機関等とのネットワークを活用し、介護・福祉サービスの利用調整を行うとともに、成年後見制度の利用促進や養護老人ホームへの入所など、必要な措置の実施に取り組んだ。

## 〔 地 域 共 生 課 〕

## 福祉総務係

## 1. 豊中市火葬場指定管理者選定評価委員会に関する事項

(1) 審議事項 豊中市立火葬場に係る指定管理者の評価

(2) 委員数 7人

(3) 開催回数 4回

## 2. 火葬場に関する事項

(1) 豊中市立火葬場管理運営業務(指定管理者:とよなか斎苑管理グループ)

(2) 火葬件数について

(単位:件)

種別 区分	大人	小人	死産	計
市民	3,902	10	37	3,949
市民外	426	1	1	428
計	4,328	11	38	4,377

## 3. 胞衣等取扱いに関する事項

(1) 取扱件数について

(単位:件)

種別 区分	胞衣 (600円)	胞衣以外 (500円)	計
件数	851	3	854

## 4. 死獣処理に関する事項

(1) 処理件数について

(単位:件)

種別 区分	飼犬等 (有料 1,200円)	その他 (無料)	計
処理件数	1,145	1,914	3,059

5. 地域共生センター利用状況に関する事項

(単位：件)

区分 件数	第1会議室※	第2会議室※	第3会議室	第4会議室	大会議室	計
有料	-	-	116	202	135	453
減免	-	-	485	306	465	1,256
計	-	-	601	508	600	1,709

※東館工事に伴う仮移転先として使用

6. 住民税非課税世帯等に対する臨時特別給付金給付事業に関する事項

区分	給付世帯数	給付額(円)
令和3年度住民税均等割非課税世帯	6,085世帯	608,500,000
家計急変世帯	310世帯	31,000,000
小計	6,395世帯	639,500,000
令和4年度住民税均等割非課税世帯	6,461世帯	646,100,000
家計急変世帯	38世帯	3,800,000
小計	6,499世帯	649,900,000
合計	12,894世帯	1,289,400,000

7. 豊中市生活応援臨時給付金給付事業に関する事項

区分	給付世帯数	給付額(円)
豊中市生活応援臨時給付金対象世帯	24,522世帯	1,226,100,000
合計	24,522世帯	1,226,100,000

8. 豊中市電力・ガス・食料品等価格高騰緊急支援給付金給付事業に関する事項

区分	給付世帯数	給付額(円)
令和4年度住民税均等割非課税世帯	47,339世帯	2,366,950,000
家計急変世帯	264世帯	13,200,000
合計	47,603世帯	2,380,150,000

地 域 共 生 推 進 係
---------------

## 1. 豊中市健康福祉審議会に関する事項

(1) 開催回数 3回

(2) 委員構成

令和5年(2023年)3月31日現在

区 分	氏 名	所 属 等
学識経験者	◎ 牧里 每治	関西学院大学 人間福祉学部 名誉教授
	○ 濱島 淑恵	大阪歯科大学 医療保健学部 教授
	石川 路子	甲南大学 経済学部 教授
	石川 久仁子	大阪人間科学大学 社会福祉学科 准教授
市民	前田 智恵	
	大坪 俊宏	
	谷川 悠子	
市民団体の代表	小池 繁子	市民活動情報サロン業務受託団体 副理事長
	滝下 勇次	校区福祉委員会会長会 会長
	平岡 和子	豊中市健康づくり推進委員会 副会長
	淵上 桃子	団欒長屋プロジェクト 代表者
	波多野 敦子	豊中市発達障害者の家族の会(一歩の会) 世話役代表
保健医療又は福祉の 関係団体の代表	澤村 昭彦	(一社)豊中市医師会 副議長
	星名 拓治	(一社)豊中市歯科医師会 専務理事
	多田 耕三	(一社)豊中市薬剤師会 副会長
	武市 智子	豊中市民生・児童委員協議会連合会 理事
社会福祉を目的とする 事業者の代表	永井 敏輝	(社福)豊中市社会福祉協議会 会長
	野津 昭久	豊中市介護保険事業者連絡会 会長
	上田 哲郎	豊中市障害者自立支援協議会 会長
関係行政機関の職員	金山 忠夫	大阪保護観察所 次長

◎=会長 ○=副会長

## 2. 豊中市社会福祉審議会に関する事項

(1) 開催回数 2回

(2) 委員構成

令和5年(2023年)3月31日現在

区 分	氏 名	所 属 等
学識経験者	◎ 牧里 每治	関西学院大学 人間福祉学部 名誉教授
	○ 大野 まどか	大阪人間科学大学 人間科学部 教授
	武田 卓也	大阪人間科学大学 人間科学部 教授
	栗田 正憲	栗田整形外科 理事長
	森 雅秀	大阪刀根山医療センター 統括診療部長
	碓 裕至	豊中市歯科医師会 監事 いかり歯科医院 院長
	稲垣 一則	税理士法人 あゆみ 会長
	中橋 美穂	大阪教育大学 教育学部 総合教育系 教授
	溝渕 淳	高野山大学 文学部教育学科
社会福祉事業従事者	中野 義澄	豊中市民生・児童委員協議会連合会 理事 豊中市第2地区民生・児童委員協議会 副会長
	井出 富代	豊中市民生・児童委員協議会連合会 理事 豊中市第3地区民生・児童委員協議会 副会長
	永井 敏輝	(社福)豊中市社会福祉協議会 会長
	鍋島 康秀	豊中市障害者自立支援協議会副会長
	野津 昭久	豊中市介護保険事業者連絡会会長
	安家 比呂志	豊中市民間保育園連合会会長
	赤銅 容子	(社福)豊中市社会福祉協議会理事会副会長
	東口 房正	(社福)大阪府社会福祉協議会保育部会 副部会長 全国認定こども園協会 理事
議員	大野 妙子	市議会議員
	久場 良孝	市議会議員

◎=会長 ○=職務代理者

3. 豊中市民生委員審査専門分科会に関する事項

- (1) 開催回数 1回
- (2) 委員数 9人

4. 豊中市民生委員推薦会に関する事項

- (1) 開催回数 4回
- (2) 委員数 17人

5. 福祉なんでも相談窓口に関する事項

設置地区数	相談件数
38 地区	276 件

6. コミュニティソーシャルワーカーに関する事項

配置か所	相談件数
7 か所	806 件

7. 災害援護に関する事項

(1) 豊中市災害見舞金

区分	全損・全壊・流失	半損・半壊	床上浸水	支給計
支給数	2 世帯	0 世帯	0 世帯	2 世帯
見舞金	105,000 円	0 円	0 円	105,000 円

- (2) 豊中市災害弔慰金 1件 100,000 円 (地震・台風被害以外)

8. 民生・児童委員に関する事項

(1) 民生・児童委員の構成

令和5年(2023年)3月31日現在

区 分	定 数	現 数
地域担当民生・児童委員	559 人	491 人
主任児童委員	41 人	41 人
合 計	600 人	532 人

(2) 豊中市民生委員・児童委員大会

開催日 令和4年(2022年)6月29日  
 会場 豊中市立文化芸術センター大ホール  
 参加者 554人 (勤続10年以上の表彰受賞者が39名)

9. 戦傷病者・戦没者に関する事項

区 分	申 請	裁 定	
戦没者等の妻に対する特別給付金	0 件	0 件	豊中市戦没者並びに空爆犠牲者追悼式
戦傷病者等の妻に対する特別給付金	0 件	1 件	開催日 令和4年(2022年)12月9日(金) 会 場 とよなか男女共同参画推進 センター すてっぷホール
戦没者等の遺族に対する特別弔慰金	92 件	64 件	参列者 50人 (戦没者 2,112 柱) (空爆犠牲者 205 柱)

10. 豊中市健康福祉サービス苦情調整委員会に関する事項

(1) 委員の構成 (5人)

令和5年(2023年)3月31日現在

区 分		氏 名	所 属
法律に関する学識経験者	委員長	小野 順子	大阪弁護士会 メイプル法律事務所 弁護士
保健に関する学識経験者	委 員	野崎 志津	藍野大学短期大学部専攻科(地域看護学専攻) 助教
福祉に関する学識経験者	委 員	秦 康宏	大阪人間科学大学社会福祉学科 准教授
	委 員	須河内 優子	大阪成蹊短期大学幼児教育学科 講師
	委 員	萩原 昭広	大阪人間科学大学社会福祉学科 助教

(2) 相談件数(相談窓口開設日:毎週月曜日～金曜日の開庁日、委員面談は毎週水曜日13時～16時要予約)

(単位:件)

高齢福祉関係	障害福祉関係	児童福祉関係	健康福祉関係	その他	計
6	5	1	0	0	12

(内 委員会への申立受理件数 1件)

委員対応回数 3回

(3) 全体会議 2回

11. 安否確認ホットライン連絡窓口に関する事項

対応件数 103件

12. 安心生活創造事業に関する事項

(1) アンケート調査 令和4年(2022年)12月実施

【対象者】 令和4年(2022年)10月1日現在、住民基本台帳において75歳で、在宅で生活されているひとり暮らしの人(※介護保険の認定を受けている人を除く。)

配布数	回収数	有効回答数	回答率
1,470人	685人	641人	43.6%

(2) 社会参加支援事業(豊中びーのびーのプロジェクト) 居場所づくり 延べ参加人数 1,056人

13. 市民後見人養成事業に関する事項

(1) 養成講座開催回数

オリエンテーション1回、基礎講習4回、実務講習5回、施設実習0回

(2) 新規バンク登録者数 2人

## 〔 福 祉 指 導 監 査 課 〕

1. 社会福祉法人設立認可等専門分科会に関する事項

(1) 開催回数 1回

(2) 委員構成

令和5年(2023年)3月31日現在

氏 名	職 業 ・ 役 職 等	委 員 種 別
◎ 大野まどか	大学教授	
○ 武田卓也	大学教授	
神原正明	公認会計士	臨時委員
森田定和	特定社会保険労務士	臨時委員

◎=会長 ○=職務代理者

2. 高齢者福祉専門分科会に関する事項

(1) 開催回数 未実施

(2) 委員構成

令和5年(2023年)3月31日現在

氏 名	職 業 ・ 役 職 等	委 員 種 別
◎ 大野まどか	大学教授	
○ 武田卓也	大学教授	
神原正明	公認会計士	臨時委員
森田定和	特定社会保険労務士	臨時委員

◎=会長 ○=職務代理者

3. 指導監査等に関する事項

令和5年(2023年)3月31日現在

対 象	内 容	回 数 等
社会福祉法人・施設等	指導監査説明会	1回
	指導監査等	15法人・204施設
	豊中市社会福祉法人地域貢献活動推進地域協議会	—
	豊中市地域貢献活動推進社会福祉法人登録制度 登録法人	11法人
介護保険サービス事業所等	集 団 指 導	2回
	運 営 指 導	205事業
	監 査	対象なし
障害福祉サービス事業所等	集 団 指 導	2回
	実 地 指 導	113事業
	監 査	5事業 (令和3年度から継続)



## 4. 新型コロナウイルス感染症対策に関する事項

- (1) 介護保険・障害福祉サービス等利用者に係る新型コロナウイルスワクチン接種支援協力金支給事業
  - ① 予約支援協力金 申込事業所数 28 事業所 申込件数 346 件
  - ② 同行支援協力金 申込事業所数 23 事業所 申込件数 223 件
- (2) 通所系サービス事業所における新型コロナウイルスワクチン接種支援協力金支給事業  
通所施設内接種支援協力金 申込事業所数 2 事業所 申込件数 3 件

## 5. 法人連携協定による職員派遣等支援協力金支給事業に関する事項

- (1) 職員受入準備金 申込法人数 1 法人 申込件数 1 件

## 〔 福 祉 事 務 所 〕

## 1. 生活保護法に関する事項

## (1) 保護状況

区 別 扶助別	延べ世帯 (世帯)	延べ人員 (人)	金 額 (円)	備考
生活扶助費	78,630	99,018	5,072,721,410	
住宅扶助費	81,632	102,399	3,137,512,250	
教育扶助費	3,873	5,604	50,062,386	
介護扶助費	27,319	28,357	450,087,823	
医療扶助費	81,438	96,340	8,657,791,391	
出産扶助費	11	11	605,153	
生業扶助費	2,297	2,580	38,472,259	
葬祭扶助費	284	284	48,342,048	
施設事務費	961	961	167,237,962	
委託事務費	9	9	383,400	
就労自立給付金			3,182,666	62件
進学準備給付金			3,200,000	26件
合 計	276,454	335,563	17,629,598,748	

延べ実世帯 90,323 世帯 令和5年3月31日現在 7,582 世帯

延べ実人員 113,545 人 令和5年3月31日現在 9,539 人 (保護率23.91% (表記単位:パーミル))

## (2) 医療扶助受給状況

区 分	病 名	精 神 (人)	そ の 他 (人)	合 計 (人)
入 院		1,677	3,378	5,055
入 院 外		6,527	84,758	91,285
合 計		8,204	88,136	96,340

## (3) 介護扶助実施状況

区 分	種 類	件 数 (件)
施設介護	介護老人福祉施設	446
	介護老人保健施設	439
	介護療養型医療施設	0
	介護医療院	1
	地域密着型介護老人福祉施設	27
	居 宅 介 護	21,715
	介 護 予 防	5,729
	合 計	28,357

## (4) 世帯類型、労働力類型、保護状況

世帯類型	労働力類型			合計(世帯)
	世帯主が稼働(世帯)	世帯員が稼働(世帯)	非稼働(世帯)	
高齢者世帯	2,244	153	50,847	53,244
母子世帯	2,025	96	2,086	4,207
傷病・障害者世帯	2,732	426	15,466	18,624
その他の世帯	4,980	1,022	7,897	13,899
合計	11,981	1,697	76,296	89,974

## (5) 施設入所等保護状況

施設名	白雲寮	高槻温心寮	三恵園	救護淀川寮	賀光寮
延べ人員(人)	6	63	87	13	12
施設名	角川ヴィラ	みなと寮	ホーリーホーム	桃李園	平和寮
延べ人員(人)	36	163	61	12	24
施設名	美原の里	りんくうみなと	こうせいみなと	千里寮	悠久の郷
延べ人員(人)	1	36	12	334	3
施設名	じきょう	野の花	更生淀川寮	ひきふね	合計(人)
延べ人員(人)	26	6	22	44	961

## (6) 保護の開始・廃止状況

申請件数(件)	区分	開始	廃止
895	世帯(世帯)	855	768
	人員(人)	1,089	903

## 2. 在宅重度障害者介護料支給事業に関する事項

給付延べ件数(件)	36	金額(円)	468,000
-----------	----	-------	---------

## 3. 生活保護受給者自立支援事業に関する事項

## (1) 就労支援員による支援

延べ履歴書作成・面接指導人員(人)	306	延べハローワーク同行人員(人)	595
-------------------	-----	-----------------	-----

## (2) 地域就労支援事業

延べ就労支援人員(人)	583
-------------	-----

## (3) 年金調査事業

延べ受給資格調査件数(件)	1,350
---------------	-------

## (4) 健康づくりグループ支援事業

延べ参加人員(人)	402
-----------	-----

4. 生活保護受給者健康管理支援事業に関する事項

健康管理支援員による支援

(単位：件)

家庭訪問		面談		病院 訪問	同行 受診	主治医照会		電話等		カン ファ レン ス	【再掲】 生活 習慣病 関連	合計
精神	身体	精神	身体			訪問	電話 等	本人	関係 機関			
162	144	33	229	4	43	0	3	2,132	236	24	2,272	3,010
被保護者健康管理支援事業の主なメニュー												
健診受診勧奨				<ul style="list-style-type: none"> <li>・市民健診受診勧奨チラシを収入申告書発送時に同封(年4回)</li> <li>・保護開始時に健康管理支援員による面接、市民健診の受診勧奨</li> <li>・年齢40-50歳代の被保護者へ電話連絡による市民健診受診勧奨</li> </ul>								
医療機関受診勧奨				<ul style="list-style-type: none"> <li>・健診結果「要医療」判定者への受診勧奨</li> </ul>								
個別指導・生活支援				<ul style="list-style-type: none"> <li>・「動機づけ支援」・「積極的支援」該当者への啓発媒体の送付や個別指導</li> <li>・健康面に課題がある被保護者への個別支援</li> </ul>								
主治医と連携した 個別指導・生活支援 (重症化予防)				<ul style="list-style-type: none"> <li>・2型糖尿病患者に対してパンフレットの送付や、主治医からの連絡による対象者へ継続しての個別支援</li> </ul>								
頻回受診指導				<ul style="list-style-type: none"> <li>・一定期間改善が見られない頻回受診者への個別支援</li> </ul>								

5. 行旅病人及び行旅死亡人の取扱に関する事項

行旅病人取扱件数(件)	0	行旅死亡人取扱件数(件)	2
-------------	---	--------------	---

6. ホームレス対策事業に関する事項

自立相談支援事業 延べ巡回件数(件)	58
一時生活支援事業 実施件数(件)	41

7. 生活援護資金に関する事項

貸付件数(件)	0	貸付金額(円)	0
---------	---	---------	---

8. 中国残留邦人等支援事業に関する事項

中国残留邦人等支援給付金支給状況

区分 給付別	延べ世帯(世帯)	延べ人員(人)	金額(円)
生活支援給付	77	89	5,731,727
住宅支援給付	84	96	2,997,573
介護支援給付	72	72	992,746
医療支援給付	84	96	13,699,085
葬祭支援給付	0	0	0
配偶者支援金	12	12	518,532
合計	329	365	23,939,663

# 〔 障 害 福 祉 課 〕

## 企 画 係

### 1. 障害福祉に係る企画調整に関する事項

#### (1) 障害福祉に係る計画に関する事項

豊中市第五次障害者長期計画・第6期豊中市障害福祉計画進行管理

豊中市第六次障害者長期計画・第7期豊中市障害福祉計画策定に向けた市民アンケート調査実施

#### (2) その他

①障害者職場体験実習に関する事項 23事業所(複数受入含む) 実習人数 延べ28人 1,524,600円

②障害者就労施設等からの物品及び役務の調達方針の策定、運用

(令和4年度分) 目標額 30,000,000円 実績額 28,699,922円

### 2. 啓発事業に関する事項

(1) 障害者週間啓発活動 12月3日～9日 啓発用のぼり(7か所)の設置及び車体マグネットの掲示

#### (2) 障害者啓発活動事業

障害当事者や支援者、事業者等と啓発イベントを実施

「障害者週間啓発パネル展」12月6日～9日開催

「素のままフェスタ」10月15日実施

「補助犬啓発イベント」2月23日実施

「障害者アート展」3月8日～11日開催

(3) ヘルプカードの配布 配布枚数 1,468枚

### 3. 豊中市障害者施策推進協議会に関する事項

(1) 開催回数 3回

(2) 委員構成 20人

令和5年(2023年)3月31日現在

区 分	氏 名	団 体・構 成
学識経験者	◎大谷 悟	大阪体育大学健康福祉学部健康福祉学科 元教授
	河本 良昭	豊中商工会議所 副会頭
	浦 耕太郎	連合大阪北大阪地域協議会豊中地区協議会 副議長
	澤 滋	豊中精神保健福祉協議会 理事
	飯尾 雅彦	豊中市医師会 会長
	星名 拓治	豊中市歯科医師会 専務理事
	六車 浩司	豊中市薬剤師会 常務理事
	北野 誠一	西宮市社会福祉協議会共生のまちづくり研究・研修所 所長
障害者・障害者の福祉に関する事業に従事する者	池田 浩三	豊中市身体障害者福祉会 会長
	井上 吉彦	国際障害者年を機に「障害」者の自立と完全参加をめざす豊中市市民会議事務局員
	岡田 淳	豊中精神障害者当事者会HOTTO 代表
	三宮 啓司	障害児者を守る豊中連絡協議会
	荒木 龍三	豊中市発達障害者の家族の会(一步の会)
	湯川 英典	豊中難病患者連絡会 代表
	○星屋 好武	豊中市手をつなぐ育成会 会長

	長永 幸子	豊中市精神障害者家族会ゆたか会 会長
	上田 哲郎	豊中市障害者自立支援協議会 会長
市民	堀之内 聡	公募委員
	有田 典代	公募委員
行政	宮田 利雄	池田公共職業安定所 所長

◎会長 ○副会長

4. 障害福祉施設の整備に関する事項  
 既存住宅を活用したグループホーム開設費助成(スプリンクラーなし) 2件(9床分増) 2,250,000円
5. 身体障害者補助犬に係る相談及び指導に関する事項 相談件数 0件
6. 障害者差別の解消に関する事項  
 豊中市障害者差別解消支援地域協議会代表者会議 2回開催  
 豊中市障害者差別解消支援地域協議会相談事例部会 1回開催  
 豊中市障害者差別解消支援地域協議会実務者会議 1回開催  
 障害者差別及び合理的配慮に関する相談 2件

## 給付支援係

1. 身体障害者福祉専門分科会に関する事項(委員18人) 12回開催

委員の内訳	人数
肢体不自由・視覚障害・聴覚障害審査部会	7
内部障害審査部会	8
自立支援医療審査部会	11(うち上記の部会との兼務8人)

2. 障害者手帳に関する事項

(1) 身体障害者手帳所持状況 (単位:人)

区分	1級	2級	3級	4級	5級	6級	合計
人数	4,517	1,910	2,186	3,483	817	756	13,669

(2) 療育手帳所持状況 (単位:人)

区分	A	B1	B2	合計
人数	1,596	768	1,336	3,700

(3) 精神障害者保健福祉手帳所持状況 (単位:人)

区分	1級	2級	3級	合計
人数	299	2,765	1,637	4,701

3. 自立支援医療に関する事項

区分	件数(件)	金額(円)
自立支援医療給付(育成医療)	64	1,110,517
自立支援医療給付(更生医療)	4,974	501,070,716
合計	5,038	502,181,233

## 4. その他の各種給付に関する事項

## (1) 補装具の交付等

区 分	件 数 (件)	金 額 (円)
補装具交付	347	45,431,066
補装具修理	270	12,323,523
日常生活用具給付	8,965	97,107,674
小児慢性特定疾患児日常生活用具給付	6	211,490
難聴児補聴器給付	13	646,810
身体障害者手帳診断書料助成	126	637,695
自動車改造助成	3	300,000
合 計	9,730	156,658,258

(2) 福祉電話 福祉電話 18 台 425,573 円

(3) 住宅改造助成 利用件数 1 件 666,000 円

## 5. 手当に関する事項

## (1) 特別障害者手当等

区 分	対象者数 (人)	金 額 (円)
重度障害者福祉手当 (経過措置分)	13	2,510,490
特別障害者手当	511	169,148,700
障害児福祉手当	191	35,102,340
合 計	715	206,761,530

(2) 外国人障害福祉金支給状況 対象者数 1 人 432,000 円

6. 緊急通報装置設置に関する事項 利用台数 21 台 281,600 円

相 談 支 援 係
-----------

## 1. 介護給付費等支給審査会に関する事項

豊中市介護給付費等支給審査会 (委員 25 人、5 合議体)  
55 回開催 審査件数 1,124 件

## 2. 障害福祉サービス提供事業に関する事項

(1) 居宅介護利用状況	利用人数	延べ	22,819 人	利用時間数	延べ	447,430 時間	2,565,851,165 円
(2) 重度訪問介護利用状況	利用人数	延べ	2,044 人	利用時間数	延べ	281,470 時間	999,845,013 円
(3) 行動援護利用状況	利用人数	延べ	355 人	利用時間数	延べ	15,861 時間	80,072,772 円
(4) 同行援護利用状況	利用人数	延べ	2,144 人	利用時間数	延べ	43,491 時間	152,136,499 円
(5) 短期入所利用状況	利用人数	延べ	3,956 人	利用日数	延べ	25,232 日	301,783,344 円
(6) 生活介護利用状況	利用人数	延べ	15,361 人	利用日数	延べ	256,622 日	3,385,247,534 円
(7) 療養介護利用状況	利用人数		49 人				160,345,552 円

(8) 自立訓練利用状況							89,773,052 円
機能訓練・生活訓練	利用人数	延べ	587 人	利用日数	延べ	9,616 日	
宿泊型自立訓練	利用人数	延べ	70 人	利用日数	延べ	1,902 日	
(9) 自立生活援助利用状況	利用人数	延べ	44 人				1,071,956 円
(10) 就労移行支援利用状況	利用人数	延べ	2,607 人	利用日数	延べ	38,778 日	421,249,884 円
(11) 就労継続支援利用状況	利用人数	延べ	11,522 人	利用日数	延べ	188,141 日	1,507,024,946 円
(12) 就労定着支援利用状況	利用人数	延べ	776 人				25,265,360 円
(13) 共同生活援助(グループホーム)利用状況	利用人数		505 人				1,431,736,263 円
(14) 施設入所支援利用状況	利用人数		247 人				416,778,383 円
(15) 特定障害者特別給付費	給付件数	延べ	7,691 件				74,687,520 円
(16) 計画相談支援利用状況	利用人数	延べ	5,750 人				99,739,678 円
(17) 地域相談支援利用状況	利用人数	延べ	17 人				1,072,989 円
(18) 移動支援利用状況	利用人数	延べ	12,137 人	利用時間数	延べ	220,134 時間	635,495,250 円
(19) 訪問入浴サービス事業	利用人数	延べ	253 人	利用回数	延べ	1,359 回	17,086,400 円
(20) 日中一時支援事業							8,917,300 円
日帰り	利用人数	延べ	585 人	利用日数	延べ	2,681 日	
タイムケア	利用人数	延べ	1 人	利用日数	延べ	1 日	
3. 在宅給食サービス事業に関する事項	利用人数		5 人	配食件数		1,704 件	378,770 円
4. 障害者外出支援サービス事業に関する事項	利用回数			延べ		2,242 回	13,501,000 円

## 事業所係

1. 障害福祉サービス事業者等の指定事務に関する事項	新規指定件数	67 件	指定事業所数	660 事業所
2. 高額障害福祉サービス費に関する事項	利用人数	59 人		5,318,387 円
3. 福祉ホーム運営事業補助に関する事項	利用人数	1 人		158,000 円
4. 医療的ケアのある重症心身障害者支援にかかわる施設運営補助に関する事項				25,552,937 円
生活介護	利用人数	延べ	485 人	
短期入所	利用人数	延べ	36 人	
5. 高齢・障害福祉・障害児通所支援事業所に対する物価高騰対策事業に関する事項	支給事業所数		173 事業所	26,650,000 円



障 害 福 祉 セ ン タ ー ひ ま わ り
-------------------------

1. 総合相談に関する事項（総合相談及び下記2～4含む、その他） 相談件数 1,165件

2. 機能回復訓練に関する事項  
作業療法士による指導 延べ件数 111件

3. 発達障害者支援事業に関する事項  
支援延べ件数 318件  
(内訳) 総合支援 延べ件数 79件  
総合支援 実人数 11人  
ひきこもり支援 延べ件数 239件  
ひきこもり支援 実人数 23人

4. 点字指導・視覚障害相談に関する事項 延べ件数 309件

5. 視覚障害者歩行・日常生活相談事業に関する事項 延べ件数 39件

6. 講座に関する事項

区 分	開催回数	参加延べ人数	区 分	開催回数	参加延べ人数
えんぴつ書き方教室	17回	128人	やすらぎ・やさしい絵画	8回	11人
茶道	18回	98人	アトリエひまわり	17回	67人
書道	16回	110人	ハンドベル	18回	84人
フラワーアレンジメント	17回	135人	チェアinヨガ	9回	106人
ソフトストレッチ	35回	240人			
かんたん体操	35回	193人	講座小計	284回	1,859人
ダンベル&チェア	37回	267人			
気功	25回	187人	土曜日講座	24回	396人
絵手紙	15回	111人	I T講習会	2回	6人
アロマセラピー	17回	122人	難聴者手話講習会	20回	48人
			計	330回	2,309人

7. 手話通訳・要約筆記奉仕員派遣事業に関する事項（緊急時手話通訳者・要約筆記通訳者派遣事業を含む）  
派遣延べ件数 480件

8. ボランティア育成に関する事項

手話通訳ボランティア養成講習会（入門編）	修了者数	14人
手話通訳ボランティア養成講習会（中級編）	修了者数	16人
手話通訳スキルアップ講座	受講者数	14人
手話体験教室	受講者数	34人
要約筆記通訳ボランティア養成講習会	修了者数	3人
点訳ボランティア養成講習会	修了者数	14人
点訳ボランティア指導	延べ件数	421件
音訳ボランティア養成講習会	修了者数	12人

9. 手話通訳者設置事業に関する事項  
手話通訳・相談延べ件数 485件

10. 貸室の利用状況に関する事項

区 分	会議室1	会議室2	調理実習室	多目的室	体育室	合 計
利用回数	395回	380回	147回	146回	621回	1,689回

11. 福祉バス運行事業に関する事項

運行回数 36回

12. 文化教養活動に関する事項

- (1) 声の広報 毎月34巻作成
- (2) 声の図書 年間30タイトル作成
- (3) 点字広報 毎月43部作成
- (4) 点字図書 年間25タイトル作成

13. 身体障害者社会参加促進事業に関する事項

文化活動 8回  
 スポーツ活動 15回  
 女性活動 13回

14. 障害福祉センター運営検討部会に関する事項

(1) 開催回数 1回

(2) 委員構成 8人

令和5年(2023年)3月31日現在

区 分		氏 名	団 体・構 成
協議 委員	団体代表	星屋 好武	豊中市手をつなぐ育成会 会長
		池田 浩三	豊中市身体障害者福祉会 会長
		長永 幸子	豊中市精神障害者家族会ゆたか会 会長
	学識経験者	◎大谷 悟	大阪体育大学健康福祉学部健康福祉学科 元教授
臨時 委員		山崎 誠	特定非営利活動法人であいの郷市民委員会 理事長
		宮崎 知代	障害児者を守る豊中連絡協議会 幹事
		中村 知	豊中市身体不自由児者父母の会 会長
		木下 初江	ピープルウォーク 会長

◎委員長

15. 施設入浴サービス事業に関する事項 利用回数延べ 602回

16. 地域活動支援センター事業に関する事項 利用件数延べ 10,080件  
 (活動支援型 170件、相談支援型 9,910件)

17. 障害者基幹相談支援センター事業に関する事項

(1) 障害者相談支援事業 相談員数 15人 相談支援業務委託事業所数 5か所

(2) 障害者虐待防止対策支援事業 通報・届出・相談件数 88件

(3) 障害者相談支援センターの運営 障害者相談支援センターでの相談件数 39,609件

(4) 豊中市障害者自立支援協議会 40回開催(全体会議、部会含む)

18. 障害者就労支援強化事業に関する事項 52事業所 一般就労移行者数 52人 2,360,000円

〔 長 寿 社 会 政 策 課 〕

1. 介護保険に関する事項

(1) 介護保険事業運営委員会

① 委員の構成 (15人)

令和5年(2023年)3月31日現在

区分	氏名	職業・役職等	区分	氏名	職業・役職等
保健医療・福祉の専門団体	○辻 毅嗣	豊中市医師会副会長	学識経験者	◎小野 達也	大学教授
	近藤 篤	豊中市歯科医師会会長		大野 まどか	大学教授
	芦田 康宏	豊中市薬剤師会会長		秦 康宏	大学准教授
	今井 誠	豊中市社会福祉協議会常務理事	医療保険者の代表	西本 大輔	健康保険組合連合会大阪連合会事務局長
	橋本 典子	豊中市民生・児童委員協議会連合会理事			
サービス事業者の代表	野津 昭久	豊中市介護保険事業者連絡会会長	被保険者市民公募	上田 幸雄	第1号被保険者
	大槻 洋介	豊中市介護保険事業者連絡会副会長		長尾 のぶ子	第1号被保険者
	村上 功	豊中市介護保険事業者連絡会副会長		樋口 陽子	第2号被保険者

◎委員長 ○副委員長

② 介護保険事業運営委員会の開催 3回 (第8期高齢者保健福祉計画・介護保険事業計画の進行管理)

(2) 生活支援サービス部会 (介護予防・日常生活支援総合事業における生活支援サービスについて評価・検討)

①委員の構成 (5人)

令和5年(2023年)3月31日現在

種別	氏名	区分
部会委員	大野 まどか (部会長)	学識経験者 学識経験者 福祉の専門団体 サービス事業者の代表 第2号被保険者 (市民公募)
	秦 康宏 (副部会長)	
	今井 誠	
	村上 功	
	樋口 陽子	

②生活支援サービス部会の開催 2回

(3) 地域密着型サービス運営検討部会 (地域密着型サービスの運営等に委員等の意見を反映)

①委員の構成 (8人)

令和5年(2023年)3月31日現在

種別	氏名	区分
部会委員	大野 まどか (部会長)	学識経験者
	今井 誠 (副部会長)	福祉の専門団体
	野津 昭久	サービス事業者の代表
	大槻 洋介	サービス事業者の代表
	村上 功	サービス事業者の代表
	上田 幸雄	第1号被保険者 (市民公募)
	長尾 のぶ子	第1号被保険者 (市民公募)
	樋口 陽子	第2号被保険者 (市民公募)
関係者	長尾 雅子	地域密着型サービス事業者の代表
	秦 義則	地域密着型サービス事業者の代表
	四宮 雅子	地域密着型サービス事業者の代表

②地域密着型サービス運営検討部会の開催 3回

(4) 地域密着型サービス事業所の指定

①新規指定状況

地域密着型通所介護 1か所  
「ワンステップリハビリデイサービス」

看護小規模多機能型居宅介護 1か所  
「看護小規模多機能 よつば」

②運営推進会議への参加 (市職員の参加数)

地域密着型介護老人福祉施設	3回	地域密着型通所介護 (デイサービス)	0回
小規模多機能型居宅介護	0回	看護小規模多機能型居宅介護	0回
認知症対応型共同生活介護	5回	認知症対応型通所介護	2回

\*平成28年度から新規指定事業所等が開催するもののみ出席

\*令和4年度は新型コロナウイルス感染症の影響により開催延期・中止となったものも多い。

③介護・医療連携推進会議への参加 1回 (定期巡回など)

(5) 介護サービス相談員派遣事業

①介護サービス相談員数 36人

②活動状況

・施設系サービス

(介護老人福祉施設・介護老人保健施設・認知症対応型共同生活介護・特定施設入居者生活介護・通所介護・短期入所生活介護・短期入所療養介護・通所リハビリテーション・小規模多機能型居宅介護・地域密着型介護老人福祉施設入所者生活介護・認知症対応型通所介護・地域密着型通所介護・看護小規模多機能型居宅介護)

対象：市内110施設(172サービス)、訪問活動回数：146回、電話による利用者の状況等の確認回数：138回

・訪問系サービス

相談窓口開設日数：50日、相談回数：10回

③委託先 (社福) 豊中市社会福祉協議会

## (6) 第1号被保険者(65歳以上の者)に関する状況(令和5年3月31日現在)

区 分	被保険者数
前期高齢者(65～74歳)	44,222人
後期高齢者(75歳以上)	60,524人
計	104,746人

## (7) 介護保険料に関する状況

## ①保険料額

所得段階	対 象 者		保険料	
第1段階	市 民 税 非 課 税	生活保護受給者または老齢福祉年金受給者	平均月額 1,910円	
		本人の課税年金収入額とその他の合計所得金額の合計額が80万円以下の人		
第2段階	市 民 税 非 課 税 世 帯	本人の課税年金収入額とその他の合計所得金額の合計額が80万円超120万円以下の人	平均月額 3,024円	
第3段階		本人の課税年金収入額とその他の合計所得金額の合計額が120万円を超える人	平均月額 4,457円	
第4段階	市 民 税 非 課 税	本人の課税年金収入額とその他の合計所得金額の合計額が80万円以下の人	平均月額 5,571円	
第5段階		本人の課税年金収入額とその他の合計所得金額の合計額が80万円を超える人	平均月額 6,367円	
第6段階	市 民 税 課 税 世 帯	本 人 市 民 税 課 税	本人の合計所得金額が120万円未満の人	平均月額 7,195円
第7段階			本人の合計所得金額が120万円以上125万円未満の人	平均月額 7,227円
第8段階			本人の合計所得金額が125万円以上190万円未満の人	平均月額 8,054円
第9段階			本人の合計所得金額が190万円以上210万円未満の人	平均月額 8,118円
第10段階			本人の合計所得金額が210万円以上290万円未満の人	平均月額 9,646円
第11段階			本人の合計所得金額が290万円以上320万円未満の人	平均月額 9,710円
第12段階			本人の合計所得金額が320万円以上400万円未満の人	平均月額 11,301円
第13段階			本人の合計所得金額が400万円以上600万円未満の人	平均月額 12,097円
第14段階			本人の合計所得金額が600万円以上800万円未満の人	平均月額 12,734円
第15段階			本人の合計所得金額が800万円以上1000万円未満の人	平均月額 14,007円
第16段階			本人の合計所得金額が1,000万円以上1,500万円未満	平均月額 15,918円
第17段階			本人の合計所得金額が1,500万円以上2,500万円未満	平均月額 17,828円
第18段階	本人の合計所得金額が2,500万円以上の人	平均月額 19,738円		

②収納状況

(単位：円)

区分	調定額	収納額	還付 未済額	実収納額	不納欠損額	収入未済額	収納率
特別徴収	6,563,186,621	6,576,547,716	13,361,095	6,563,186,621	0	0	100.00%
普通徴収 (現年度分)	953,406,453	900,391,689	2,022,607	898,369,082	0	55,037,371	94.23%
普通徴収 (滞納繰越分)	139,518,698	28,145,771	545,767	27,600,004	30,092,585	81,826,109	19.78%
合計	7,656,111,772	7,505,085,176	15,929,469	7,489,155,707	30,092,585	136,863,480	97.82%

(8) 介護保険給付費に関する状況  
[居宅サービス] (予防を含む)

区分	件数	回数・日数	給付費
居宅サービス計画	169,544件	-	2,239,029,952円
訪問介護	77,132件	2,455,418回	7,003,414,540円
訪問入浴介護	3,012件	14,131回	183,791,749円
訪問看護	50,356件	488,749回	2,062,024,457円
訪問リハビリテーション	11,351件	142,037回	429,779,293円
通所介護	47,234件	411,092回	3,124,386,206円
通所リハビリテーション	18,224件	101,304回	956,051,690円
福祉用具貸与	128,505件	-	1,554,362,966円
短期入所生活介護	8,424件	96,714日	894,583,666円
短期入所療養介護	1,230件	9,011日	109,678,811円
特定施設入居者生活介護	11,177件	333,275日	2,053,693,357円
居宅療養管理指導	131,631件	338,277回	1,024,261,139円
福祉用具購入費	2,028件	-	66,091,933円
住宅改修費	1,459件	-	116,567,711円
計	661,307件	-	21,817,717,470円

## 〔地域密着型サービス〕(予防を含む)

区 分	件 数	回数・日数等	給 付 費
夜間対応型訪問介護	368件	370人	9,974,914円
認知症対応型通所介護	971件	9,206回	106,686,580円
小規模多機能型居宅介護	5,028件	5,200人	1,089,954,621円
認知症対応型共同生活介護	6,037件	179,971日	1,604,938,080円
地域密着型介護老人福祉施設 入所者生活介護	3,401件	100,715日	1,074,543,775円
定期巡回・随時対応型 訪問介護看護	2,044件	2,049件	371,284,567円
看護小規模多機能型居宅介護	302件	304人	68,173,112円
地域密着型通所介護	16,967件	130,428人	923,191,970円
計	35,118件	-	5,248,747,619円

## 〔施設サービス〕

区 分	件 数	日数	給 付 費
介護老人福祉施設	13,943件	417,573日	3,830,231,349円
介護老人保健施設	9,846件	272,496日	2,966,654,728円
介護療養型医療施設	22件	629日	7,582,333円
介護医療院	117件	3,483日	40,906,304円
計	23,928件	694,181日	6,845,374,714円

## 〔その他サービス〕(予防を含む)

区 分	件 数	給 付 費
高額介護サービス費	78,450件	1,037,857,730円
特定入所者介護サービス費	36,442件	499,319,571円
高額医療合算介護サービス費	4,124件	135,881,527円
計	119,016件	1,673,058,828円

## 〔審査支払手数料〕

区 分	件 数	給 付 費
府内手数料	676,053件	31,773,557円
府外手数料	36,851件	1,726,831円
計	712,904件	33,500,388円



## (9) 総合事業(介護予防・生活支援サービス事業)に関する状況

事業名	実施状況
訪問型サービス	延べ24,148人
通所型サービス	延べ20,432人
住民主体ささえあい活動補助	訪問型18校区 通所型36校区
審査支払手数料	69,150件

## (10) 地域説明会の状況

開催回数	延べ参加人員	主催団体
6回	178人	専門学校等

## (11) 介護保険事業者連絡会の状況

全体会 3回開催

いきてゆくフェス2022の開催 延べ1,422名参加

## 2. 高齢福祉に関する事項

## (1) 高齢者福祉施設サービス事業に関する事項

特別養護老人ホーム等利子助成 補助金 1,314,000円  
(社福)瑞兆会「きらぼし」、(社福)幸和会「ふるる」

## (2) 介護保険地域密着型サービス整備事業に関する事項

社会福祉法人が整備する複合施設の建設費等に対する助成 補助金 実績なし

## (3) 介護保険施設等の整備に関する事項

既存の特別養護老人ホーム等のユニット化改修等支援事業 補助金  
1法人 1事業所 3,500,000円  
新型コロナウイルス感染症拡大防止を目的とした簡易陰圧装置整備事業 補助金  
2法人 5事業所 6,713,000円

## 3. 新型コロナウイルス感染症対策に関する事項

(1) 豊中市新型コロナウイルス感染症に係る介護サービス事業所等に対するサービス継続支援補助金  
110事業所 226,548,000円

(2) 豊中市介護老人福祉施設等が負担するPCR検査等の自主検査に係る補助金  
施設系 6法人 22事業所 2,331,104円

(3) 福祉サービス継続を目的とした地域人材活用支援金事業  
雇用報酬 延べ84事業所 22,925,582円  
資格取得 延べ3事業所 95,950円  
合計 23,021,532円

(4) 豊中市新型コロナウイルス感染症に係る福祉サービス継続体制構築事業  
タブレット貸与・感染症対策研修 2回開催

## 4. 高齢者福祉施設等に対する物価高騰対策事業に関する事項

豊中市高齢・障害福祉・障害児通所支援事業所に対する物価高騰対策事業 補助金  
502事業所 94,700,000円

## 〔 長 寿 安 心 課 〕

## 1. 介護保険に関する事項

## (1) 要介護認定に関する状況

## ① 認定申請件数 (単位:件)

区 分	申 請 件 数
第1号被保険者 (65歳以上)	20,953
第2号被保険者 (40歳以上65歳未満)	408
合 計	21,361

## ② 認定審査件数 (単位:件)

区 分	第1号被保険者	第2号被保険者	計
非 該 当	118	8	126
要 支 援 1	3,654	48	3,702
要 支 援 2	2,755	55	2,810
要 介 護 1	4,086	81	4,167
要 介 護 2	3,093	68	3,161
要 介 護 3	2,367	43	2,410
要 介 護 4	2,323	52	2,375
要 介 護 5	2,055	50	2,105
計	20,451	405	20,856

## ③ 要介護等認定者数 (単位:人)

区 分	第1号被保険者	第2号被保険者	計
要 支 援 1	4,427	42	4,469
要 支 援 2	3,435	51	3,486
要 介 護 1	4,895	74	4,969
要 介 護 2	4,070	73	4,143
要 介 護 3	3,051	43	3,094
要 介 護 4	2,644	51	2,695
要 介 護 5	2,058	59	2,117
計	24,580	393	24,973

## (2) 地域包括支援センターの運営

① 設置数 市内を7圏域に分けそれぞれにセンターと分室を配置(柴原・少路・千里・中央・緑地・服部・庄内)

② 総合相談件数

柴原	6,387件
少路	11,570件
千里	7,162件
中央	6,196件
緑地	7,078件
服部	6,409件
庄内	9,079件
計	53,881件

③ 地域福祉ネットワーク会議(高齢部会) 計35回

④ 地域包括支援センター運営協議会開催 3回

⑤ 養護者による高齢者虐待相談件数 194件

## (3) 総合事業 一般介護予防事業

① めくもりサロンとよなか事業  
実施回数 43回  
参加人数 延べ341人② 介護予防普及啓発事業  
認知症予防教室  
実施回数 3回  
参加者数 延べ212人認知症予防講演会  
実施回数 2回  
参加人数 54人③ 街かどデイハウス介護予防教室 18クール実施(1クール12回)  
参加人数 延べ758人④ とよなか地域ささえ愛ポイント事業  
登録者数 1,128人  
登録施設数 135施設

⑤ 地域の通いの場づくり支援事業 とよなかパワーアップ体操の自主グループ数 114か所

⑥ 介護予防センター

介護予防センター名	利用者数(人)
原田	23,878
柴原	22,313
庄内	27,574
千里	50,033
服部	8,183
高川	11,865
計	143,846

2. 高齢福祉に関する事項

(1) 敬老の日に係る事業に関する事項

事業名	月日		事業実施者数
敬老の集い (社福) 豊中市社会福祉協議会が実施	9月16日	集いは中止(88歳・99歳対象者に記念品配布)	2,217人
新100歳長寿祝品	9月13日	—	118人
金婚夫婦祝意	9月7日	—	231組

(2) 老人クラブに関する事項

- ① 単位老人クラブ 115クラブ  
6,141人
- ② 豊中市健康づくり推進事業

事業名	月日	参加者数
豊中市高齢者謡曲大会	3月24日	37人
豊中市高齢者将棋大会	7月20日	49人
豊中市高齢者文化祭	9月2日・3日	462人
豊中市高齢者囲碁大会	9月14日	32人
豊中市高齢者ゲートボール大会	10月5日	44人
豊中市高齢者レクリエーション大会	10月28日	162人

(3) 生きがい活動支援に関する事項

事業名	事業実施数等
要援護高齢者短期入所	延べ人数85人 利用日数1,667日

(4) 要援護高齢者支援事業(生活支援)に関する事業

事業名	事業実施数等
日常生活用具給付	設置台数 電磁調理器64台、自動消火器7台、火災警報器22台
緊急通報システム	設置台数1,078台(新規166台)
ICT見守りサービス	設置台数 213台
福祉電話貸与	利用台数120台(新規30台)
軽度生活援助	利用者数160人 利用回数 551回 (公社)豊中市シルバー人材センターに委託
在宅給食サービス	利用者数212人 配食数62,021食 4業者に委託(フロイデッセン、宅配クック1・2・3、エヴァガイア、ホテルアイボリー)
外出支援(送迎)サービス	利用件数701件 (社福)大阪府社会福祉事業団に委託
シルバーハウジング (生活援助員派遣)	入居数戸 281戸 8カ所 生活援助員34名派遣 市営三国住宅75戸、府営上新田住宅59戸、市営島江西住宅10戸、市営原田住宅28戸、市営向丘住宅53戸、府公社豊中B団地12戸、市営アルビス旭ヶ丘住宅29戸、市営野田第二住宅15戸
安心キット配付事業	配付者数712人
訪問理美容サービス	利用回数153回 大阪府理容生活衛生同業組合豊中北支部、同南支部、大阪府美容生活衛生同業組合豊中支部に委託

(5) 介護保険制度円滑推進事業に関する事項

事業名	事業実施数
低所得者支援	介護保険サービス利用者負担軽減(社福) 認定者数 79人
	介護保険サービス利用者負担軽減(民間) 認定者数 29人
家族介護支援	紙おむつ給付 要介護度4・5 月額8,000円相当 支給件数2,798件 要介護度3 月額5,000円相当 支給件数1,518件
	認知症高齢者家族交流会・教室 12回開催
	家族介護者交流事業 未実施
	徘徊高齢者位置情報提供サービス 利用件数33件(新規10件)
	みまもりあいステッカー利用支援 利用者数37人(新規4人)
	家族介護慰労金支給 支給件数9件

(6) 老人ホーム入所措置

施設名	人数(年間延べ)	人数(月平均)	
養護老人ホーム	豊中市立養護老人ホーム永寿園とよなか	439人	36人
	高槻市内施設	25人	2人
	箕面市内施設	79人	6人
	羽曳野市内施設	24人	2人
	門真市内施設	12人	1人
	摂津市内施設	29人	2人
	大阪市内施設	24人	2人
	茨木市内施設	195人	16人
	奈良県内施設	12人	1人
	山口県内施設	6人	0人
計	845人	68人	

\*: 数値0は、延べ人数の除数が1未満であるため

(7) 在日外国人高齢者福祉金に関する事項

対象者数 0人

# 健康医療部

## □組織構成と主な業務内容

課名	主な業務内容	収録事項
健康政策課	保健衛生及び地域医療に係る総合企画及び調整。一般財団法人豊中市医療保健センターとの連絡調整。保健衛生に係る企画、調査統計および啓発（他の所管に属するものを除く）。豊中市保健医療審議会運営。特定給食施設等の指導。健康教育、健康相談、健康診査及び訪問による保健指導。健康づくり団体の育成。健康づくり推進事業。医事及び薬事に関すること。部内の他の課に属しないこと。	<b>(健康総務係)</b> 1 保健医療審議会 2 豊能医療圏における二次救急医療体制 3 豊能広域こども急病センター 4 市民健康展の開催 5 厚生労働統計調査 <b>(健康戦略係)</b> 1 健康づくり計画の推進 2 特定給食施設等指導 3 受動喫煙防止対策 4 食育関連事業 5 食品表示に関する指導等 6 医師・保健師・看護師・管理栄養士・歯科衛生士・薬剤師の学生実習受入 7 成人の健康診査 8 健康診査後の保健指導 9 健康教育、健康相談、訪問指導 10 豊中市健康づくり推進委員会 11 骨髄バンクドナー・がんアピアランスケア支援事業 <b>(医薬安全係)</b> 1 医事事業 2 薬事事業 3 大阪府保健医療計画推進事業 4 地域医療の推進
コロナ健康支援課	新型コロナウイルス感染症に起因するフレイル（虚弱をいう。以下同じ。）、認知機能の低下その他の健康二次被害の予防等に係る企画及び推進、相談並びに啓発に関すること。	<b>(コロナ健康支援係)</b> 1 コロナフレイル周知啓発 2 市公式LINEによる健康アンケート 3 ヒアリングフレイル早期発見事業 4 運動や社会参加の機会拡充 5 コロナ後遺症アンケート調査 6 コロナ健康支援相談窓口 7 フレイル処方箋事業
衛生管理課	豊中市食品衛生監視指導計画に基づく監視、指導。不良食品等の摘発。食中毒などの健康危害の探知、調査、原因究明、危害拡大防止。食中毒予防等に関する食品衛生の知識の普及啓発。飼犬登録。狂犬病予防、動物愛護の啓発。飼えなくなった犬猫の引取り。放浪犬の捕獲。猫避妊去勢手術助成金の交付。生活衛生関係施設の許可、監視、指導。住居衛生に関する相談受付。感染症及び食中毒に係る微生物検査。食品衛生法に基づく規格検査等の実施。家庭用品の検査。	<b>(食品衛生係)</b> 1 食品衛生事業 2 狂犬病予防・動物愛護事業 3 猫避妊去勢手術助成 <b>(生活衛生係)</b> 1 生活衛生事業 <b>(検査係)</b> 1 保健所試験検査
保健予防課	精神保健に関すること。感染症の予防に関すること。難病患者の支援に関すること。大阪府特定医療費(指定難病)医療費助成申請の受付・進達に関すること。地域保健医療等申請の受付・進達に関すること(肝炎・被爆・石綿)。	<b>(精神保健係)</b> 1 豊中市メンタルヘルス計画の推進 2 精神保健福祉相談 3 知識の普及 4 人材育成 5 組織育成

	<p>予防接種に関すること。公害健康被害保健福祉事業。公害健康被害補償給付事業。公害健康被害認定審査会。公害健康被害診療報酬審査委員会に関すること。</p>	<p>6 精神保健福祉法にかかわる医療関係事務等 7 社会復帰支援 (感染症予防係) 1 結核予防事業 2 感染症予防事業 (難病支援係) 1 難病患者療養相談事業 (事業推進係) 1 指定難病等医療費助成申請の受付・進達 2 地域保健医療等申請の受付・進達(肝炎・被爆・石綿) 3 予防接種事業 4 豊中市予防接種健康被害調査委員会 5 予防接種による健康被害の救済 6 公害健康被害補償 7 公害健康被害認定審査会 8 公害健康被害診療報酬審査委員会 9 公害健康被害保健福祉事業</p>
母子保健課	<p>母子保健事業。食育関係事業。公害健康被害予防事業。母子医療費助成事業。小児慢性特定疾病審査会。保健センターの施設管理、貸室業務。</p>	<p>(千里・庄内・中部母子保健係) 1 母子健康手帳の交付(妊娠届の受理) 2 健康診査、健康教室、健康・育児相談、訪問指導 3 食育関連事業 4 公害健康被害予防事業 5 母子医療費助成事業 6 保健センターの貸室業務 7 新型コロナウイルス感染症流行下における妊産婦等支援</p>
保険給付課	<p>国民健康保険事業、後期高齢者医療制度事業等、及び各種医療費助成事業に係る企画、統計。国民健康保険運営協議会。保険医療機関等への支払。診療報酬請求明細書の点検。受給対象者への償還払。高額療養費、出産育児一時金、葬祭費等。医療費助成の医療証交付。国民健康保険に係る保健事業。</p>	<p>1 国民健康保険 2 後期高齢者医療制度 3 障害者医療 4 老人医療 (国民年金係) 1 国民年金</p>
保険資格課	<p>国民健康保険及び介護保険の被保険者の資格得喪、被保険者証の発行。高齢受給者証の発行。後期高齢者医療被保険者証の発行。介護保険の受給資格証明書等の発行。国民健康保険料、介護保険料の賦課、調定、納入通知書の発送。後期高齢者医療保険料納入通知書の発送。保険料の減免。保険料の収納。保険料の口座振替。短期被保険者証の発行。国民年金被保険者の各種届出の受付。年金相談。老齢基礎年金等の請求の受付。</p>	
保険収納課	<p>国民健康保険料、介護保険料及び後期高齢者医療保険料の納付相談。国民健康保険料等に係る滞納処分。国民健康保険料等に係る不納欠損処分。資格証明書の発行。</p>	

## □令和4年度(2022年度)の主な取組み ～活動概要～

### 健康政策課

「健康医療戦略方針」に基づき、“いきいき血管プロジェクト”の新しいテーマとして「身体活動」を加え、コロナ禍での運動不足等による生活習慣病予防の悪化を予防するため、アスマイルの市独自ポイントとして血圧ポイント、ウォーキングポイント、健診ポイントの付与、親子で体を動かすイベントの実施等、身体活動の必要性の周知啓発を行った。既存テーマ「減塩」では、引き続き減塩協力店の拡大、減塩のマイナスイメージを払しょくするための動画制作を行った。

包括的たばこ健康施策として、令和3年4月1日に施行された「豊中市健康及び安全のための総合的なたばこ施策の推進に関する条例」についてデジタルサイネージ等を利用して周知啓発を行った。

「地域医療推進基本方針」の基本理念の実現をめざし、地域医療に関わる関係者の情報共有の場として地域医療推進会議を開催した。今年度は、災害時医療体制の整備及び認知症医療体制の構築をテーマとして開催した。また、「在宅医療・介護連携支援センター運営事業」においては、医療・介護関係者のスキルアップをめざした研修会や意見交換会、切れ目のない医療・介護の連携体制構築をめざしたICTの推進、ACP（アドバンス・ケア・プランニング：人生最終段階の医療・ケアを考え、話し合い、伝えること）の啓発活動等に取り組んだ。ACPについては、地域課題解決支援事業にて事業者と協働し、40-60歳代へ効果的な啓発を行うことを目的に、ACP普及啓発ボードゲームを作成した。

成人保健事業として、市民健診、特定健診、がん検診、歯科健診等の各種健診（検診）を令和3年4月1日から個別化・無料化で実施するとともに、未受診者に対する受診勧奨を行った。特定健診の結果、生活習慣病の発症リスクが高く、生活習慣の改善による生活習慣病の予防効果が期待できる方に対して特定保健指導を行った。医療機関や薬剤師会と連携し、腎症で治療中の人を対象に保健指導を行った。

医事業業については、医療施設等の許可・届出の受付及び監視指導を行った。また、患者の声相談窓口において、医療機関、市民や患者に対し医療安全に関する情報提供や啓発を行った。薬事事業では、市内の薬局、店舗販売業等の許可・届出の受付及び監視指導、毒物劇物販売業等の登録・届出の受付及び監視指導を実施するとともに、薬局に対し、電子申込システムを活用し、日常的な適正管理について調査・指導を実施した。また、市内の薬局に設置されたデジタルサイネージを活用して健康等に関する情報を発信する「健康情報拠点薬局」の設置件数を7件から87件に拡大し、薬局薬剤師が市民の健康づくりを支援するための体制整備を強化した。

### コロナ健康支援課

コロナ禍における活動自粛による体力・筋力低下、こころの不調や認知機能の低下に対し、広く市民に「コロナフレイル」を周知啓発するとともに、「運動」及び「社会参加」の機会となるような事業を実施した。周知啓発においては、他部署が開催するイベントへのブース出展や、健康情報拠点薬局のデジタルサイネージの活用、ツイッター発信やWEB広告など、さまざまな手法や機会を活用してフレイル等の啓発及びフレイルチェックを実施した。また、コロナフレイルパンフレットを作成し、広報とよなかに折込み、全戸配布した。コロナ健康支援事業補助金や、歩行姿勢測定システムを活用した市主催イベント、とよなか健康出張セミナー（出前フレイル予防教室）などを実施し、運動や社会参加の機会拡充を行った。

聴覚の衰え（ヒアリングフレイル）の周知啓発、早期発見を目的に、アプリを活用した聴力チェックのイベントを開催し、軽度難聴疑いの人へ受診勧奨できるよう豊中市医師会との連携体制を構築した。また、ヒアリングフレイル及び認知症予防について事業を推進するため、ユニバーサル・サウンドデザイン株式会社と事業連携協定を締結した。

コロナ禍における心身の不調やフレイル対策が必要な人に対し、コロナ健康支援相談窓口を設置し、専門職による相談支援を行った。また、医療機関、地域包括支援センターと連携し、個別ニーズへの介入支援を行う、フレイル処方箋事業をモデル実施した。

コロナ後遺症で悩んでいる人の相談に応じ、保健予防課と相談内容や助言方針の共有を行い、今後の相談支援に役立てた。また、大阪大学と株式会社Buzzreachとの公民学連携で、市内陽性者約27,000人を対象にコロナ後遺症に関するアンケート調査を行い、市民の健康状態の把握を行った。結果については三者共同で記者会見を行い、市民へ公表するとともに、医療機関向けに研修会を実



施、また市民に対する相談支援に活用した。

### 衛生管理課

飲食に起因する衛生上の危害の発生防止と食の安全性を確保するため、豊中市食品衛生監視指導計画に基づき、飲食店や食品製造及び販売施設等の食品関係営業施設に対し、立入検査や食品等の収去検査、食の安全に関する正しい知識の普及などを実施した。

狂犬病予防法に基づき、飼い犬の登録事務及び放浪犬の捕獲を行った。また、動物の愛護及び管理に関する法律及び大阪府動物の愛護及び管理に関する条例に基づき、飼えなくなった犬の引取り、負傷動物の収容等を実施した。

適正な衛生環境の確保を図るため、生活衛生関係施設の監視指導を実施した。営業関係では、旅館・ホテル、公衆浴場、興行場の許可及び理・美容・クリーニング所の開設に伴う検査のほか、レジオネラ症発生防止のために、公衆浴場等に対し循環式浴槽の適正管理について指導を行った。また、こども園等の社会福祉施設に対して換気に関する調査を行うとともに、必要に応じて指導を行った。浄化槽関係では、適正な維持管理を推進するため、維持管理指導及び法定検査の受検指導を行った。水道関係では、専用水道への立入検査及び簡易専用水道法定検査の不備施設に対し改善指導を行い、飲料水の安全確保を図った。特定建築物関係では、不特定多数が利用する建築物の衛生に関する指導を実施した。遊泳場関係では、施設の衛生に関する指導に加え、遊泳者の安全確保についても指導を行った。その他、動物飼養場の衛生管理指導及び墓地の適正な運営についても指導を実施した。

食品営業施設・生活衛生施設等の指導、監視指導等に係る収去検体の検査や感染症・食中毒の検査及び家庭用品の検査を行った。

### 保健予防課

精神保健対策としては、「コロナこころのケアダイヤルとよなか」を継続実施し、コロナ禍による不安やストレスに対する相談支援を行った。また、「豊中市メンタルヘルス計画」に基づき、Webによる講演会や研修会を開催し市民や支援者のメンタルヘルスリテラシーの向上を図った。

新型コロナウイルス感染症対策としては、高齢者施設からの陽性者数の増加に伴い、早期把握及び初動対応ができるように福祉部局と協働でオンラインシステムを用いた体制を構築した。陽性者への対応については、ローリスク者にはSMSを用いた情報提供を行うなど、優先度をつけることで医療が必要な患者に迅速な対応を行った。また、コロナ後遺症に悩む方への相談窓口を開設して相談対応を行った。さらに、ワクチン接種が滞りなく行えるよう、接種券の発送や問い合わせ対応等を継続して実施した。

難病患者への支援としては、コロナ禍により電話による相談支援を中心としながら必要な人には訪問して療養生活支援や災害対応の情報提供などを行った。また、難病患者による体験談の動画をホームページやTwitter、デジタルサイネージなどで配信し、難病の理解促進を図った。

指定難病医療費助成や健康被害(肝炎・被爆・石綿)の申請受付・進達業務、定期予防接種事業を行った。

公害健康被害補償としては、大気汚染により認定疾病に罹患した被認定者、または遺族に対し補償給付の支給を実施した。

### 母子保健課

母子保健事業において、母子健康手帳の発行、妊産婦健診、乳幼児健診、訪問指導、健康・育児相談等の実施により、妊娠期から出産・子育て期まで切れ目のない支援体制の充実を図るとともに、産科医療機関連携の強化に努めた。母子医療費助成事業においては、小児慢性特定疾病医療費助成、未熟児養育医療給付、不妊に悩む方の特定治療費助成、不妊症治療費等助成事業、不育症治療費等助成を実施した。新型コロナウイルス感染症流行下における支援として、WEB会議アプリを活用した両親教室、マタニティークッキングや動画配信による健康教室、不安を抱える妊婦への分娩前ウイルス検査助成、ウイルスに感染した妊産婦に対する寄り添い型支援、妊婦の災害時一時避難宿泊費助成を実施した。

### 保険給付課・保険資格課・保険収納課

保険給付課では、国民健康保険・後期高齢者医療制度・介護保険・各種医療費助成に関する給付

事業を行い、レセプト点検など医療費の適正化に努めた。また、新型コロナウイルス感染症に感染した被用者に対する傷病手当金の支給を実施した。

さらに、被保険者の健康増進及び医療費の適正化を図るため、保健事業の重点実施項目や目標等を定めた「第2期保健事業実施計画(データヘルス計画)」に基づき、受診行動適正化等の事業を実施した。

保険資格課では、国民健康保険・介護保険の資格適用の適正化に努めるとともに、保険料収入確保のため、窓口でのペイジー口座振替受付サービスなどにより新規に口座振替を登録した市民に豊中市指定ごみ袋を進呈する「保険料口座振替新規加入促進キャンペーン」を行った。また、新型コロナウイルス感染症により収入減少等の影響を受けた被保険者に保険料減免を実施した。

国民年金関係では、年金相談並びに国民年金被保険者からの資格の取得・喪失、免除申請等届出の受理、老齢基礎年金等の請求書を受領し、日本年金機構に報告を行った。

保険収納課では、豊中市納付推進センターでの初期滞納者への納付勧奨を推進するとともに、夜間・休日の特別電話相談の開設、滞納世帯への催告書送付等により、滞納者との接触に努めた。また、滞納が長期化・高額化している世帯に対する財産調査、滞納処分の実施により、保険料徴収強化を図った。

## 〔 健康政策課 〕

## 健康総務係

## 1. 保健医療審議会に関する事項

委員数(人)	開催回数(回)
12	2

[保健医療審議会 委員名簿]

令和5年(2023年)3月31日現在

区分	氏名	所属	
		団体名	役職
学識経験者	横山 美江	大阪公立大学大学院看護学研究科	教授
	◎内藤 義彦	武庫川女子大学食物栄養科学部食物栄養学科	教授
	林 宏一	武庫川女子大学食物栄養科学部食物栄養学科	教授
保健医療又は福祉の 関係団体の代表	岡本 千加	(一社)大阪府助産師会	地区理事
	○飯尾 雅彦	(一社)豊中市医師会	会長
	近藤 篤	(一社)豊中市歯科医師会	会長
	芦田 康宏	(一社)豊中市薬剤師会	会長
	今井 誠	(社福)豊中市社会福祉協議会	常務理事
	坂本 勇二郎	豊中市病院連絡協議会	副会長
事業者の代表	小池 由久	豊中商工会議所	副会頭
市民団体の代表	古川 悦子	豊中市健康づくり推進員会	会長
市民	松本 麻梨恵	公募	

◎=会長、○=副会長

(敬称略、区分ごと団体名で五十音)

## 2. 豊能医療圏における二次救急医療体制に関する事項

令和5年(2023年)3月31日現在

市名	病院名	所在地	協力診療科目
豊中市	上田病院	稲津町1-7-1	外科・整形外科
	大阪脳神経外科病院	庄内宝町2-6-23	脳神経外科
	小西病院	曾根東町2-9-14	外科
	さわ病院	城山町1-9-1	精神科
	市立豊中病院	柴原町4-14-1	内科・外科・小児科
	関西メディカル病院	新千里西町1-1-7-2	内科・外科・整形外科
	小曾根病院	豊南町東2-6-4	精神科
	豊中若葉会病院	東豊中町5-13-18	内科・整形外科
	豊中敬仁会病院	少路1-8-12	消化器内科・消化器外科
	千里山病院	東寺内町5-25	内科

池田市	市立池田病院	城南3-1-18	内科・外科・小児科
	巽病院	天神1-5-22	内科・整形外科
	池田回生病院	建石町8-47	内科
吹田市	榎坂病院	江坂町4-32-1	精神科
	国立循環器病研究センター	岸部新町6-1	循環器内科・脳神経内科・産科・心臓血管外科・脳神経外科・小児科
	大阪府済生会吹田病院	川園町1-2	内科・外科・整形外科・産婦人科・循環器内科・小児科
	大阪府済生会千里病院	津雲台1-1-6	内科・外科
	市立吹田市民病院	岸部新町5-7	内科・外科・整形外科・脳神経外科・小児科
	大和病院	垂水町3-22-1	内科
	井上病院	江の木町16-17	外科・整形外科
	協和会病院	岸部北1-24-1	内科・整形外科
箕面市	吹田徳洲会病院	千里丘西21-1	内科・外科・循環器内科・消化器内科・心臓血管外科・整形外科・脳神経外科
	箕面市立病院	萱野5-7-1	内科・外科・小児科

## 3. 豊能広域こども急病センターに関する事項

令和5年(2023年)3月31日現在

所在地	箕面市萱野5-1-14
診療科	小児科
診療日数	365日
令和4年度患者数	18,860人
二次救急医療機関への転送患者数	614人

## 4. 市民健康展の開催に関する事項

開催日	来場者数
令和4年12月4日	310人

## 5. 厚生労働統計調査に関する事項

名称	調査目的	令和4年度実績
人口動態調査	人口動態事象(出生・死亡・死産・離婚)を把握し、人口及び厚生労働行政施策の基礎資料を得ることを目的とする。	毎月報告
国民生活基礎調査 (世帯票、健康票、介護票)	保健、医療、福祉、年金、所得等の国民生活の基礎的事項を調査し、厚生労働行政の企画及び運営に必要な基礎資料を得るとともに各種調査の調査客体を抽出するための新標本を設定することを目的とする。	調査基準日:6月2日 調査対象地区数:9

社会保障人口問題 基本調査	生活、家族関係と社会経済事状態の実態、社会保障給付などの公的な給付と社会ネットワークなどの私的な支援が果たしている機能を精査し、社会保障制度の在り方を検討するための基礎資料を得ることを目的とする。	調査基準日：7月1日 調査対象地区数：1
国民健康・栄養調査	身体の状況、栄養摂取量及び生活習慣の状況を明らかにし、国民の健康の増進の総合的な推進を図るための基礎資料を得ることを目的とする。	調査基準日：11月1日 調査対象地区数：1
歯科疾患実態調査	歯科保健状況を把握し、8020運動(歯科保健推進事業等)の種々の対策の効果についての検討等、今後の歯科保健医療対策を推進するための次期の目標設定に必要な基礎資料を得ることを目的とする。	調査基準日：11月1日 調査対象地区数：1
医療施設動態調査	病院及び診療所(以下「医療施設」という。)について、その分布及び整備の実態を明らかにするとともに、医療施設の診療機能を把握し、医療行政の基礎資料を得ることを目的とする。	毎月報告 調査対象：医療法上の届出があった医療施設
医療施設静態調査	医療施設の分布及び整備の実態を明らかにするとともに、医療施設の診療機能を把握し、医療行政の基礎資料を得ることを目的とする。	3年周期 調査基準日：10月1日 調査対象：市内医療施設
病院報告	病院、療養病床を有する診療所における患者の利用状況を把握し、医療行政の基礎資料を得ることを目的とする。	毎月報告 調査対象：市内19病院
患者調査	医療施設を利用する患者について、その傷病状況等の実態を明らかにし、医療行政の基礎資料を得ることを目的とする。	3年周期 調査対象：無作為抽出された医療施設を利用する患者
受療行動調査	医療施設を利用する患者について、受療の状況や受けた医療に対する満足度等、患者の医療に対する認識や行動を明らかにすることを目的とする。	3年周期 調査対象：無作為抽出され一般病院を利用する患者
医師・歯科医師・薬剤師統計	医師、歯科医師及び薬剤師について、性、年齢、業務の種類、従事場所及び診療科名(薬剤師を除く。)等による分布を明らかにし、厚生労働行政の基礎資料を得ることを目的とする。	2年周期 調査基準日：12月31日
保健師、助産師、看護師等の業務従事者調査	保健師、助産師、看護師、准看護師、歯科衛生士及び歯科技工士の分布及び就業場所や就業者数等を把握し、医療行政の基礎資料を得ることを目的とする。	2年周期 調査基準日：12月31日
地域保健・健康増進事業報告	地域保健・健康増進事業報告は、地域住民の健康の保持及び増進を目的とした地域の特性に応じた保健施策の展開等を実施主体である保健所及び市区町村ごとに把握し、国及び地方公共団体の地域保健施策の効率的・効果的な推進のための基礎資料を得ることを目的とする。	調査基準日：3月31日 調査対象：保健所

# 健康戦略係

## 1. 健康づくり計画の推進に関する事項

### (1) 豊中市健康医療戦略方針の策定

戦略方針の概要	65歳以上の人口がピークを迎える見込みの令和22年(2040年)に介護・医療ニーズの増大と担い手の確保が問題となることから健康寿命の延伸に向け、社会変化に対応した健康医療施策を多様な主体と連携し推進するための指針として令和2年(2020年)3月に策定。目標としては、令和22年度(2040年度)において、平成28年(2016年)時点より平均寿命と健康寿命の差を縮小する。		
平均寿命と健康寿命の差	平成28年(2016年)	男性 1.86	女性 3.79
	令和2年(2020年)	男性 1.9	女性 4.0

### (2) 健康づくり計画の推進

計画の概要	妊娠期から高年期まであらゆる世代のこころと体の健康づくりを推進するための計画。市民一人ひとりの自発的な健康づくりを支援するとともに、安心して妊娠・出産・育児ができる環境づくりについても健康づくりの視点で取り組みを進め、生涯をとおして心豊かに生活できる、活気ある社会の実現をめざす。
計画期間	平成25年度(2013年度)～令和5年度(2023年度)

## 2. 特定給食施設等指導に関する事項

### (1) 個別指導・巡回指導 (単位：件)

区分	対象施設数	指導数
特定給食施設	130	26
その他の給食施設	64	12
小規模等給食施設	23	0

### (2) 集団指導・研修会等

市単独実施分については、当日オンライン配信と後日動画配信を行った。

府・9市合同研修会は動画配信のみ行った。

区分	実施回数(回)	当日参加施設数(件)	後日動画視聴回数(回)
市単独実施分	1	36	70
府・9市合同	1	-	46(豊中市受付数)

## 3. 受動喫煙防止対策に関する事項

### (1) 市内医療機関における禁煙治療・禁煙サポート実施医療機関調査結果(令和4年12月現在)

※保険治療・自費治療を実施している施設のうち、情報公表の承諾を得られた施設数

#### (a) 禁煙治療

保険治療		自費治療	
実施	実施予定	実施	実施予定
31施設	1施設	18施設	1施設

#### (b) 禁煙サポート

未成年者の禁煙指導		妊婦の禁煙指導	
実施	実施予定	実施	実施予定
7施設	2施設	6施設	3施設

## 4. 食育関連事業に関する事項

## (1) 第3期 食育推進計画の推進

計画の概要	食育基本法第18条第1項に基づく市町村食育推進計画。市民一人ひとりが生涯を通じて健康で心豊かな生活ができるように「市民自らが食に関する正しい知識と食を選択する力を習得し、健全な食生活を実践できる」ための食育の推進をめざす。
計画期間	平成30年度(2018年度)～令和5年度(2023年度)

## (2) 食育推進部会の開催

出席委員数(人)	開催回数(回)
11	1(書面会議)

## 【食育推進部会委員名簿】

令和5年(2023年)3月31日現在

区分	氏名	所属	
		団体名	役職
地域における食育の推進に関する専門的知識を有する者	西村 節子	関西福祉科学大学 健康福祉学部福祉栄養学科	教授
	◎林 宏一	武庫川女子大学 食物栄養科学部食物栄養学科	教授
教育並びに保育、介護その他の社会福祉、医療及び保健に関する関係機関及び関係団体の代表	飯尾 雅彦	(一社) 豊中市医師会	会長
	笹部 努	(一社) 豊中市歯科医師会	副会長
	森川 幸次	(一社) 豊中市薬剤師会	常務理事
	田中 隆介	(一財) 豊中子ども財団	経営委員会委員長
	前田 雄治	豊中市老人クラブ連合会	会長
食品の製造、加工、流通、販売又は食事の提供を行う事業者及びその組織する団体の代表	小池 由久	豊中商工会議所	副会頭
子どもの保護者の代表	菌部 恵子	豊中市PTA連合協議会	副会長
消費生活の安定及び向上等のための活動を行う民間の団体の代表	櫻井 徳子	とよなか消費者協会	副会長
食生活の改善のための活動その他の食育の推進に関する活動に携わるボランティアの代表	西村 裕	とよなか市民環境会議アジェンダ21	花と緑のネットワーク食育担当
市民	松本 麻梨恵	市民公募	

◎=部会長、

各区分毎に団体名で50音順(敬称略)

## (3) 啓発事業

種別	実施回数(回)
イベント等での啓発	1

## (4) 食環境づくり推進事業

「うちのお店も健康づくり応援団の店」新規登録店舗 0店舗 累計店舗 497店舗

## (5) 食育講座実施件数

事業名	実施回数(回)	参加者数(人)	備考
食育講座	0	0	新型コロナウイルス感染症の影響により実施せず
食育出前講座	5	93	健康教育より再掲

## 5. 食品表示に関する指導等に関する事項

## (1) 食品表示基準等に関する相談・指導・助言

[相談・助言件数] 19件

(2)虚偽誇大広告等に関する相談・指導

[相談・助言件数] 1件

6. 医師・保健師・看護師・管理栄養士・歯科衛生士・薬剤師の学生実習受入に関する事項

内容	保健師	看護師	管理栄養士	歯科衛生士	医師	薬剤師
実人数(人)	15	0	24	48	13	86
実日数(日)※	29	0	5	23	38	3※※

※ 保健所が各職種の学生・研修医の実習を受け入れた実日数

※※ 薬学生実習:すべて半日

7. 成人の健康診査に関する事項

検 診 名	受診者数(人)	受診率(%)
市民健康診査	2,049	—
特定健診	14,343	—
後期高齢者健診	10,965	—
社保健診	2,769	—
胃がん検診	4,481	4.2
子宮がん検診	14,198 (うち体部 4,684)	15.3
乳がん検診	6,318	8.9
肺がん検診	12,772 (うち喀痰 676)	5.1
大腸がん検診	21,904	8.7
前立腺がん検診	8,443	9.6
歯科健康診査	7,730	3.3
妊産婦歯科健診	1,337	21.1
骨密度測定	3,448	17.7

8. 健康診査後の保健指導に関する事項

健康診査後の保健指導	延人数(人)
がん検診フォロー(手紙を含む)	397
特定保健指導(委託事業)	276

9. 健康教育、健康相談、訪問指導に関する事項

事業名	回数(回)	参加者数(延べ・人)	備考
健康教育	37	424	
健康相談	548	718	
訪問指導	—	11	実人数 7人

10. 豊中市健康づくり推進委員会に関する事項

令和5年(2023年)3月31日現在

校区数	役員数(校区代表者数)(人)	推進員数(人)
8校区	5(8)	57

会議開催等	総会 1回 役員会 5回 校区代表者会 3回
事業内容	健康教室 18回



1 1. 骨髄バンクドナー・がんアピアランスケア支援事業に関する事項(令和4年6月1日より開始)

(1) がん患者のためのアピアランスケア助成金制度

	交付件数
ウィッグ	103件
乳房補整具(左右)	42件

(2) 骨髄バンクドナー支援助成金制度

	交付件数
ドナー本人	4件
市内事業所	1件

医 薬 安 全 係

1. 医事事業に関する事項

(1) 医療施設等からの許可申請・届出

(単位: 件)

	開設許可	変更許可	使用許可	開設	変更	廃止・休止・再開・開設者死亡	X線	その他	計
病院	0	28	17	0	10	0	44	2	101
医科診療所	19	10	0	33	82	26	59	234	463
歯科診療所	1	2	0	7	13	7	27	30	87
助産所	0	0	1	3	0	2	0	0	6
施術所	-	-	-	29	97	25	-	-	151
歯科技工所	-	-	-	1	0	3	-	-	4
計	20	40	18	73	202	63	130	266	812

(2) 医療施設等の監視指導

(単位: 件)

	病院	医科診療所	歯科診療所	助産所	施術所	歯科技工所	計
施設数	19	430	248	27	605	50	1,379
立入検査数	35	64	34	2	23	2	160

(3) 医療従事者免許の申請受付

(単位: 件)

免許の種類	新規	書換	再交付	その他	計
医師	49	18	3	5	75
歯科医師	11	13	3	2	29
薬剤師	37	74	2	1	114
保健師	17	17	0	0	34
助産師	1	4	1	0	6
看護師	151	110	12	2	275

診療放射線技師	11	5	0	0	16
理学療法士	35	9	2	0	46
作業療法士	9	12	0	0	21
視能訓練士	4	3	0	0	7
臨床検査技師	6	7	1	0	14
衛生検査技師	0	0	0	0	0
受胎調節実地指導員	1	1	0	1	3
死体解剖資格認定	0	0	0	0	0
計	332	273	24	11	640

(4) 医療安全支援事業

① 患者の声相談窓口

【相談方法別件数】 (単位：件)

相談方法					件数
電話	面談	メール	手紙・FAX	その他	
480	25	0	0	0	505

【内容の内訳】 (単位：件)

内容	件数
医療行為・医療内容	103
コミュニケーションに関すること	75
医療機関等の施設	41
医療情報の取扱	7
医療機関等の紹介、案内	146
医療費(診療報酬等)	28
医療知識等を問うもの	65
その他	40
計	505

② 出前講座

テーマ：「医療機関と上手に付き合う方法」

実施回数(回)	参加者数(人)	内容
実施なし		

2. 薬事事業に関する事項

(1) 薬局等からの申請・届出

(単位：件)

	新規	更新	廃止	その他	計
薬局	14	21	11	701	747
薬局製剤製造業／製造販売業	0	6	4	0	10
店舗販売業	2	13	1	281	297
高度管理医療機器等販売業・貸与業	19	55	8	100	182

管理医療機器販売業・貸与業	42	—	12	31	85
毒物劇物販売業	3	23	5	7	38
衛生検査所	0	—	0	5	5
計	80	118	41	1,125	1,364

(2) 薬局等の監視指導

(単位：件)

業種		施設数	立入検査数
薬局		178	70
薬局製剤製造業／製造販売業		42	14
店舗販売業		77	19
医薬品を業務上取り扱う施設		19	19
高度管理医療機器等販売業・貸与業		240	93
管理医療機器販売業・貸与業		361	2
毒物劇物販売業		106	38
毒物劇物業務上 取扱者	法第22条第1項	2	0
	法第22条第5項	19	19
衛生検査所		3	1
計		1,047	275

(3) 啓発事業

事業名	内容	延べ開催数 (回)	延べ参加者数 (人)
医薬品の適正使用啓発事業	子ども向け保健所教室	0	0
薬物乱用防止等啓発事業	薬物乱用防止等講習会	4	292
	薬物乱用防止啓発動画サイト「YouTube」	再生回数 1,193回	—

(4) 薬事相談

(単位：件)

内容の内訳	件数
医薬品医療機器等法	14
毒物及び劇物取締法関係	0
広告	0
薬物乱用防止	0
その他	22
計	36

(5) デジタルサイネージを活用した健康サポート薬局・豊中モデル推進事業

健康情報拠点薬局	所在地	日常生活圏域
あおぞら 薬局 豊中店	豊中市本町2丁目1番3号	北西部(柴原)
あんず 薬局 豊中店	豊中市箕輪2丁目2-22	北西部(柴原)
かりん 薬局	豊中市本町6丁目7-9-102	北西部(柴原)
グリーンメディック 薬局 少路	豊中市少路1丁目7-16	北西部(柴原)
クローバー 薬局	豊中市桜の町3丁目6-12	北西部(柴原)
こころ水谷 薬局	豊中市宮山町4-1-20	北西部(柴原)

さくら薬局 豊中柴原店	豊中市柴原町4丁目115-1番地先	北西部(柴原)
シスター 薬局	豊中市本町1丁目12-3	北西部(柴原)
とよなか 薬局	豊中市本町1丁目12-11	北西部(柴原)
はるな 薬局 蛍池店	豊中市蛍池東町1丁目12番22号	北西部(柴原)
ファーマシーオカムラ 薬局 蛍池店	豊中市蛍池北町1丁目2-1メゾンK1階	北西部(柴原)
メディグレイス 薬局	豊中市本町2-4-14クリニックモール豊中本町101	北西部(柴原)
メロディ 薬局	豊中市本町2丁目1-45-102	北西部(柴原)
蛍池ひよこ 薬局	豊中市蛍池中町3丁目2-1ルシオーレ A-405号	北西部(柴原)
水谷 薬局	豊中市宮山町4-2-3 1階	北西部(柴原)
川田 薬局	豊中市本町3丁目14-10	北西部(柴原)
豊中たまご 薬局	豊中市本町3丁目1-21丸善ビル1階	北西部(柴原)
豊中本町 薬局	豊中市本町9丁目2-4パドール豊中1F	北西部(柴原)
アピス 薬局 上野坂店	豊中市上野坂2丁目14-34	北中部(少路)
オレンジ 薬局 緑丘店	豊中市西緑丘3丁目13-6 西緑丘ビル 102	北中部(少路)
グリーンメディック 薬局	豊中市緑丘1丁目32-23アローマグリーンヒル1階	北中部(少路)
グリーンメディック 薬局 緑丘	豊中市緑丘4丁目1-1 イオン豊中緑丘ショッピングセンター内	北中部(少路)
ひいらぎ 薬局	豊中市西緑丘3丁目14番6号	北中部(少路)
マキノ 薬局	豊中市上野西2丁目2-29	北中部(少路)
みついち堂 薬局	豊中市上野東3丁目18-1北新河原ビル106	北中部(少路)
むすび 薬局 東豊中店	豊中市東豊中町6丁目23-30	北中部(少路)
メイプル 薬局 東豊中店	豊中市東豊中町5丁目12-1西谷ハイツ102号	北中部(少路)
十全 薬局	豊中市東豊中町4丁目6-36	北中部(少路)
上野シスター 薬局	豊中市上野西2丁目19-5	北中部(少路)
LC 薬局	豊中市新千里東町1丁目4-2千里ライフサイエンスセンタービル1階	北東部(千里)
あしだ 薬局	豊中市東泉丘2丁目6-15ヴァーストネス東泉丘101号	北東部(千里)
アピス 薬局 上新田店	豊中市上新田3丁目10-38	北東部(千里)
アピス 薬局 千里中央店	豊中市新千里東町1丁目1番3号SENRI TOよみうり3階	北東部(千里)
サエラ 薬局 千里中央店	豊中市上新田2丁目24番50-2	北東部(千里)
さくら薬局 豊中新千里南店	豊中市新千里南町三丁目1番14号 ナカニシビル101	北東部(千里)
タンジョー 薬局	豊中市新千里南町2丁目12-15	北東部(千里)
ハザマ薬局(新千里西町店)	豊中市新千里西町3丁目2-1-202	北東部(千里)
ハザマ薬局(西町医療センター店)	豊中市新千里西町3-3-5	北東部(千里)
そま 薬局	豊中市新千里東町1丁目3番222号せんちゅうぱる専門店2階	北東部(千里)
めぐみ 薬局	豊中市東泉丘4丁目2-10ハイボーン緑地公園101号	北東部(千里)
笹川薬局 東町店	豊中市新千里東町3丁目3番120パークホームズ千里中央ザ・レジデンス パークサイド104	北東部(千里)
笹川薬局千里中央店	豊中市新千里東町1丁目3-234	北東部(千里)
アイ薬局 桜塚店	豊中市栗ヶ丘町9-41	中部(中央)
アクア 薬局 豊中岡町店	豊中市岡町北1丁目2-20メゾン清涼101-A	中部(中央)
オレガノ 薬局 緑地公園店	豊中市夕日丘2-17-22	中部(中央)
かるがも 薬局 豊中店	豊中市岡上の町4丁目1-2 豊中パークレジデンス1F	中部(中央)
グリーン調剤 薬局 岡町店	豊中市中桜塚2丁目18-7	中部(中央)
さくら 薬局 豊中岡町北店	豊中市岡町北1-2-5 1階	中部(中央)
まい 薬局	豊中市玉井町1丁目3-19	中部(中央)
リンク 薬局	豊中市夕日丘1丁目3-10 馬場ビル1階	中部(中央)
回生堂 薬局	豊中市北桜塚2-3-9ラフィーネ・フジ102号	中部(中央)

回生堂 薬局 岡町店	豊中市中桜塚2丁目20番12号田中ビル1階 102号室	中部(中央)
大一 薬局	豊中市中桜塚2丁目27-27	中部(中央)
豊中赤壁 薬局	豊中市玉井町1-2-2豊中駅前ビル1F	中部(中央)
OSファーマシー 薬局 ほうなん店	豊中市豊南町西3丁目3-3	中東部(緑地)
アピス 薬局 緑地公園店	豊中市寺内2丁目13-1緑地ステーションビル1階	中東部(緑地)
あゆみ 薬局	豊中市長興寺南4丁目5-28-103	中東部(緑地)
カメイ調剤 薬局 豊中緑地公園駅店	豊中市寺内2丁目4-1緑地駅ビル2F	中東部(緑地)
カリス 薬局	豊中市豊南町南1丁目1番15号の1	中東部(緑地)
西田 薬局 長興寺店	豊中市長興寺南3-1-3 1F	中東部(緑地)
ハローいこい 薬局	豊中市北条町1丁目21-15	中東部(緑地)
森川 薬局 緑地店	豊中市寺内2丁目10番8-206号	中東部(緑地)
西田 薬局	豊中市浜1-25-32-102	中東部(緑地)
そうけん 薬局 服部店	豊中市服部元町2-1-2	中西部(服部)
なごみ 薬局	豊中市服部南町4丁目3-54	中西部(服部)
ラズベリー 薬局	豊中市服部元町2丁目5番17号B号室	中西部(服部)
西田 薬局 服部店	豊中市服部南町3丁目11-5 101	中西部(服部)
土肥 薬局	豊中市曽根西町3丁目5-3	中西部(服部)
服部たまご 薬局	豊中市服部元町1丁目10-22ヒルデン服部1階	中西部(服部)
服部マルゼン 薬局	豊中市服部豊町1-3-14グランウエスト105	中西部(服部)
服部メディカルセンター森川 薬局	豊中市服部本町1丁目7-9森川ビル1階	中西部(服部)
OSファーマシー 薬局	豊中市庄内西町3丁目6-3	南部(庄内)
アイ 薬局 庄内店	豊中市庄内西町3丁目15-5	南部(庄内)
アオバ 薬局	豊中市庄内幸町4-28-1	南部(庄内)
ジュラ 薬局	豊中市庄内幸町2丁目13番6号	南部(庄内)
調剤薬局 あいらんど	豊中市大黒町3-18-43	南部(庄内)
ニューロン 薬局 庄内店	豊中市庄内栄町一丁目7番6号	南部(庄内)
はちみつ 薬局	豊中市庄内栄町2丁目4-6	南部(庄内)
フルール 薬局	豊中市庄内西町3丁目1番5号サンパティオ4階	南部(庄内)
ミカワ 薬局	豊中市庄内東町2丁目1-6	南部(庄内)
みのり 薬局	豊中市庄内西町4丁目1-24日本ペット商事株式会社本社ビル1階	南部(庄内)
ユウキ 薬局	豊中市庄内栄町2丁目2-6	南部(庄内)
レイ 薬局	豊中市庄内東町1丁目5-9土井建設ビル1階	南部(庄内)
こむぎ 薬局 三国橋店	豊中市三国1丁目7-1	南部(庄内)
辻田 薬局	豊中市庄内幸町2丁目15-1アルカサル豊中1階112号室	南部(庄内)
日宝堂 薬局	豊中市庄内西町3丁目6-19	南部(庄内)
富士 薬局	豊中市庄内幸町2丁目1-27	南部(庄内)

## 3. 大阪府保健医療計画推進事業に関する事項

名称	開催回数(回)	内容
豊能保健医療協議会(在宅医療懇話会)	1	在宅医療の推進に向けた取組みに係る意見交換や検証、課題の抽出
豊能保健医療協議会(歯科保健懇話会)	0(休会)	後期高齢者歯科検診事業の情報共有と在宅歯科ケアステーションにおける意見交換
豊能保健医療協議会(精神医療懇話会)	1	地域における依存症医療に係る課題の抽出と精神疾患全体に対する現状と課題の情報共有
豊能圏域病院連絡会	1	地域医療構想の進め方の情報共有と病床の機能分化に向けた意見交換・認識の共有

## 4. 地域医療の推進に関する事項

## (1) 地域医療の推進

## ①地域医療推進会議

構成団体数(団体)	開催回数(回)
8	2

[地域医療推進会議 関係団体]

令和5年(2023年)3月31日現在

区分	団体名
関係団体	(一社)豊中市医師会
	(一社)豊中市歯科医師会
	(一社)豊中市薬剤師会
	豊中市病院連絡協議会
	市立豊中病院
	豊中市訪問看護ステーション連絡会
行政機関	豊中市消防局
	豊中市保健所

## ②災害対策作業部会

構成人数(人)	開催回数(回)
9	3

## ③啓発事業

「豊中市地域医療推進基本方針」に関する出前講座

実施回数(回)	参加者数(人)	内容
0	0	「医療機関と上手につき合う方法」
3	38	シニアの人へ「幸せな人生最期を迎えるための準備講座-医療編」

## ④地域課題解決支援事業(アーバン・イノベーション・とよなか)

この事業は、事業者と市職員が協働して、行政課題や社会課題の解決に向けて取り組むものである。

## 【課題】

- ACP(Advance Care Planning)(※)の認知度が低い
- ターゲット層(40-60歳代)への効果的な啓発

## 【目的】

- 人生の最終段階における医療やケアについて、家族や親しい人と話し合うツールを開発
- ツールとしてACP普及啓発ボードゲームを作成

## 【選定企業】

(株) omniheal

## 【活動内容】

- ① 活動期間：令和4年7月13日～令和4年12月6日
- ② 会議回数：19回
- ③ 実証実験回数：3回
- ④ 完成披露発表会開催

日時：令和4年11月27日(日) 13時-15時

場所：豊中市千里保健センター

参加者数：19名

(※) 将来の医療やケアについて考え、家族や親しい人、医療・介護の担い手等と話し合うプロセス

## (2) 在宅医療・介護連携支援センター運営事業

## ①研修会・意見交換会

実施回数 (回)	参加者数 (人)	内 容
2	95	栄養・リハビリ
1	66	入退院・入退所
1	16	ICT
5	224	ACP※
2	50	口腔ケア
2	66	服薬管理
1	39	看看連携

## ②相談窓口

医科相談 (件)	歯科相談 (件)
24	27

## ③地域住民向け普及啓発事業

実施回数 (回)	参加者数 (人)	内 容
6	73	シニアの人へ「幸せな人生最期を迎えるための準備講座-医療編-」

## 〔 コロナ健康支援課 〕

## コロナ健康支援係

## 1. コロナフレイル周知啓発に関する事項

## (1) 啓発事業

種別	実施回数など
コロナフレイルパンフレット全戸配布(広報とよなか7月号)	204,425世帯
豊中市保健所公式Twitter配信	60回
健康教育	16回(参加人数322人)
WEB広告	173,411回表示

## (2) フレイルチェックの実施

実施場所	回収数
市主催・共催イベント(全37回)	779件
健康情報拠点薬局(市内87か所)	1,423件
介護予防センター(市内6か所)	586件

## 2. 市公式LINEによる健康アンケートに関する事項

アンケート実施期間：令和4年8月19日～令和4年8月31日

対象者数(お友達登録、ブロックなし)	有効回答数	回答率
33,245人	7,072件	21.3%

## 3. ヒアリングフレイル早期発見事業に関する事項

## (1) ヒアリングフレイルチェックイベントの実施

開催回数	合計参加人数
5回	63人

## (2) その他、ヒアリングフレイルチェックの実施

実施場所	実施人数
介護予防センター(市内6か所)	71人
イベントへの出展(全3回)	97人

## 4. 運動や社会参加の機会拡充に関する事項

## (1) 歩行姿勢測定システムを活用したイベントの実施

開催回数	合計参加人数
8回	167人

## (2) 豊中市コロナ健康支援事業補助金

実施事業者	合計開催回数	実参加人数	延べ参加人数
10団体	77回	399人	586人

## (3) 市主催イベント「親子でなわとびエクササイズ」の実施

内容：健康講座、なわとびエクササイズ、体組成・血圧・握力測定、フレイルチェック

開催回数	合計参加人数
3回	82組184人



## (4) 出前フレイル予防教室の実施

事業名	実施回数	参加人数
介護予防センターによるとよなか健康大学出前講座	49回	759人
とよなか出張健康セミナー(運動編)	7回	85人
とよなか出張健康セミナー(栄養・口腔編)	3回	37人

## 5. コロナ後遺症アンケート調査に関する事項

送付対象者：令和4年3月末までに新型コロナウイルス感染症に罹患した市民

送付時期：令和4年7月

大阪大学大学院医学系研究科感染制御医学講座 忽那教授、株式会社 Buzzreach、豊中市との共同研究

有効発送数	回答数	回答率
26,880件	4,047件(書面：2,492件、アプリ：1,555件)	15.1%

## 6. コロナ健康支援相談窓口に関する事項

電話相談	513件
来所相談	4件
メール相談	6件

## 7. フレイル処方箋事業に関する事項

事業開始時期：令和4年9月

モデル医療機関：7医療機関

事業名	実施件数
フレイル処方箋発行	21件
栄養個別訪問指導	4件

## 〔 衛 生 管 理 課 〕

## 食 品 衛 生 係

## 1. 食品衛生事業に関する事項

## (1) 食品衛生関係施設の監視指導に関する事項

区分	許可施設※1	営業届出施設※2	合計
件数(件)	879	868	1,747

※1 飲食店や食品製造業等で許可を要する施設

※2 食品製造業等で届出を要する施設

## (2) 食品営業許可等申請に関する事項

区分	食品衛生法	食鳥法	証明願等
件数(件)	848	0	6

## (3) 食品等の検査に関する事項

区分	細菌検査	理化学検査	合計
件数(件)	260	50	310

## (4) 食品衛生知識の普及・啓発に関する事項

開催回数	参加人数
8回	304人

## 2. 狂犬病予防・動物愛護事業に関する事項

## (1) 新規飼犬登録数

区分	集合注射	委託動物病院 (26病院)	保健所	合計
件数(件)	0(中止)	365	1,837	2,202

## (2) 狂犬病予防注射済票交付数

区分	集合注射	委託動物病院 (26病院)	保健所	合計
件数(件)	0(中止)	7,402	2,616	10,018

## (3) 犬猫の引取り頭数

区分	所有者あり		所有者不明	
	犬	猫	犬	猫
件数(頭)	1	0	0	0

## 3. 猫避妊去勢手術助成に関する事項

## (1) 助成件数(上限10,000円/件、対象はのら猫に限る)

区分	オス	メス	合計
件数(頭)	115	135	250

生活衛生係
-------

## 1. 生活衛生事業に関する事項

## (1) 生活衛生関係施設の監視指導に関する事項

区分	営業関係※1	水道関係	特定建築物	遊泳場	その他※2	合計
件数(件)	621	969	101	55	386	2,132

※1 営業関係とは、理・美容所、クリーニング所、旅館、興行場、公衆浴場のことをいう。

※2 その他には、井戸、浄化槽、火葬場、墓地、納骨堂等が含まれる。

## (2) 生活衛生施設許可等申請に関する事項

区分	生活衛生関係	証明願
件数(件)	62	2

## (3) 生活衛生関係施設の水質検査に関する事項

区分	井戸水	水道水	遊泳場水	浴場水	合計
件数(件)	10	29	21	37	97

## (4) 生活衛生知識の普及・啓発に関する事項

開催回数	参加人数
4回	95人

検 査 係
-------

## 1. 保健所試験検査に関する事項

## (1) 食品等の検査に関する事項

区分	検体数	検査項目数
微生物検査	77	249
理化学検査	10	10
合計	87	259

## (2) 食中毒及び感染症の検査に関する事項 (単位: 件)

区分	食中毒	感染症
細菌検査	26	15
ウイルス検査	11	165
理化学検査	0	—
合計	37	180

## (3) HIV及び梅毒の検査に関する事項

内容	検査件数
HIV	149
梅毒	149
合計	298

## (4) 家庭用品の検査に関する事項 (単位: 件)

内容	繊維製品
ホルムアルデヒド	45
合計	45

## (5) 環境衛生の検査に関する事項 (単位: 件)

内容	浴槽水
レジオネラ	0
合計	0

## (6) 精度管理に関する事項

内容	件数
食品検査	7
感染症検査	0
レジオネラ	1
合計	8

〔 保 健 予 防 課 〕

精神保健係

1. 豊中市メンタルヘルス計画の推進に関する事項

会 議 名		開催回数
メンタルヘルス対策推進会議		
調整会議		1回
ネットワーク会議 専門部会	I 子ども・若者のメンタルヘルス対策	1回
	II 女性のメンタルヘルス対策	1回
	III アルコール依存症対策	1回
	IV 災害時の心のケア体制づくり	1回
	V 地域包括ケア体制	1回

2. 精神保健福祉相談に関する事項

(1)精神保健福祉相談

内 容	実施回数	利用者数
精神科医相談	36回	延36人
心理職相談	33回	延33人
精神保健福祉士・保健師相談	随時	延5,513人
計	-	延5,582人

(2)いのちの相談支援事業 (1)の再掲

区 分	内 訳	相談受理実人数
支 援 対 象	市内警察で保護され、相談対象者が市民	42人
	市外(府内)警察で保護され、相談対象者が市民	0人
支援対象外	市内警察で保護され、相談対象者が他市民(府民)	0人

(3)自殺未遂者相談支援検討会議 年10回

3. 知識の普及に関する事項

(1)こころの健康づくり

区 分	内 容		開催回数	参加者数
講 演 会	「大切な人を亡くしたときに」YouTube 配信		1回	67人
	「大切な人を亡くしたときに」		1回	24人
市民講座	こんなときどうする?思春期の「こころ」の理解と支え方 YouTube 配信		1回	200人
中学生向け	メンタルヘルス教育		3校	640人
出前等講座	メ ニ ュ ー	高校向け講座「病の語りを聞く」	1回	32人
合計			7回	963人

啓発 こどもや若者のメンタルヘルスの充実

区 分	内 容	開催回数	参加者数
いのちの授業	若年者の自殺対策	2回	325人

(2)精神障害に対する正しい知識の普及

区 分	内 容
メンタルセルフチェック	メンタルセルフチェックシステム「こころの体温計」アクセス総数 39,696 件
広 報	市ホームページ、広報誌、Twitter、メディア等でのメンタルヘルスに関する啓発

(3)こころの不調や精神疾患をもつ障害者本人、家族に対する教室等

対 象	内 容	開催回数	参加延数
障害者本人	社会復帰支援「リカバリー・プロジェクト」 現任者研修	1回 (延1回)	5人
		ミーティング	9回 (延9回)
	セミナー	1回 (延3回)	18人
本人	わかちあい	2回 (延2回)	24人
家族	ひきこもり家族交流会	1回 (延1回)	0人
計		14回 (延16回)	72人

4. 人材育成に関する事項

内 容	開催回数	参加延数
学校メンタルヘルスリテラシー向上研修「生きづらさを抱える子どもに今日から大人ができること」 YouTube 配信	1回	190人
「こどものための心理的応急処置」(オンライン研修)	1回	62人
「こころのスキルアップトレーニング」	6回	550人
「こころの病について」	1回	101人
コロナ禍におけるストレスとこころの病(支援者側の疲弊などセルフケア)	1回	30人
北ブロック保健所OAC(地域交流会) ミニフォーラム	1回	15人
ここサポプロジェクト入門編(オンデマンド)	-	3,930人
ここサポプロジェクト初級編(オンライン研修)	11回	348人
ここサポプロジェクト中級編(ゲートキーパー研修)	1回	22人
ここサポプロジェクト上級編(ゲートキーパー研修)	1回	18人
計	24回	5,266人

5. 組織育成に関する事項

主な団体等	豊中市精神障害者家族会、豊中市断酒会、豊中市社会福祉協議会主催家族交流会(高次脳機能障害、発達障害、ひきこもり)等
-------	---

## 6. 精神保健福祉法にかかる医療関係事務等に関する事項

## (1) 措置・移送のための診察立会い

内 容	受理件数	実施件数
法22条(一般人の申請)	0件	0件
法23条(警察官の通報)	6件	2件
法34条 (医療保護入院等のための移送)	0件	0件

## (2) 医療保護入院にかかる市長同意事務

内 容	受理件数
医療保護入院に係る市長同意	25件

## (3) 精神科病院実地指導への協力

内 容	件数
精神科病院実地指導	2件

## 7. 社会復帰支援に関する事項

心神喪失者等医療観察法支援	5人
---------------	----

感 染 症 予 防 係
-------------

## 1. 結核予防事業に関する事項

## (1) 結核患者の状況

登録患者数 (年末現在)	新登録 (1月～12月)		新登録患者の内訳				その他(別掲)
	患者数	罹患率	活動性結核				潜在性結核 感染症
			喀痰塗抹 陽性	その他の 菌陽性	菌陰性 その他	肺外結核	
116人	42人	10.5%	22人	7人	8人	5人	11人

## (2) 結核患者療養支援

内 容	訪問指導	電話相談	所内面接
延べ件数	292件	639件	127件

## (3) 感染症法に基づく結核医療費公費負担件数

37条の2(通院患者)	37条(入院患者)
70件	64件

## (4) 結核に関する啓発事業・健康教育

回数	延参加者数
2回	358人

## 2. 感染症予防事業に関する事項

## (1) HIV/AIDS相談件数

電話	来所
129件	149件

## (2) HIV・梅毒抗体検査(即日検査)件数

	実施回数	検査件数	陽性者数
HIV検査	18回	149件	0件
梅毒検査			9件

※新型コロナウイルス感染症対応のため、8月、9月は中止。

## (3) 風しん抗体検査件数

検査件数	内訳		
	抗体なし	抗体不十分	抗体あり
1,190件	145件	390件	655件

## (4) 任意予防接種(赤ちゃんの先天性風しん症候群予防のための風しん予防接種費用助成事業)

風しん予防接種費用助成事業	実施方法	接種者数
	個別接種	854人

## (5) 豊中市感染症発生動向調査事業実施要綱に基づく発生届受理件数(2類の結核を除く)

感染症分類	1類	2類	3類	4類	5類
件数	0件	0件	3件	6件	25件



(6)施設等から5類感染症に関する相談

件数	95件
----	-----

(7)感染症医療費公費負担

申請件数	3,524件
------	--------

(8)感染症診査協議会の開催状況

委員数	開催回数	諮問延べ件数
6人	24回	3,412件

感染症診査協議会委員名簿

令和5年(2023年)3月31日現在

氏名	役職名
阿部 欣也	市立豊中病院 内科部長
大谷 安司	市立池田病院 呼吸器内科部長
藤川 健弥	独立行政法人 国立病院機構 兵庫中央病院 呼吸器内科医師
島 純子	箕面市医師会 理事
森田 理恵	日本経済大学 経済学部 商学科 准教授
宇治田 尚子	元 大阪府職員 (保健師)

(敬称略)

(9)感染症に関する啓発事業・健康教育

HIV/AIDS		感染症	
回数	延参加者数	回数	延参加者数
0回	0人	4回	130人

(10)新型コロナウイルス感染症対応

PCR・抗原検査実施数	160,064件			
行政検査 実施医療機関数	193 医療機関			
患者総数 (令和4年4月1日～ 令和5年3月31日)	84,471人 (死亡120人)	内 訳		
		第6波 (…4/1～6/24)	第7波 (6/25～9/26)	第8波 (9/27～3/31…)
		8,563人 (死亡9人)	46,099人 (死亡33人)	29,809人 (死亡78人)
パルスオキシメーター 貸し出し数	1,052件			
配食サービス利用者数	25,317人 (156,726セット)			
コロナ後遺症相談件数	595件			

(11) 新型コロナウイルスワクチン接種事業

令和3年4月12日接種開始から令和5年3月27日までの接種者数

予防接種法における臨時接種として実施 (令和5年3月27日時点)

区分	接種者数 (2回目終了)	接種者数 (3回目終了)	接種者数 (4回目終了)	接種者数 (5回目終了)
全世代	319,139人	254,227人	156,973人	77,826人
65歳以上接種者 (接種率)	97,841人 (92.9%)	94,208人 (89.4%)	84,697人 (80.4%)	63,594人 (60.4%)

## 難病支援係

### 1. 難病患者療養相談事業に関する事項

#### (1) 個別支援

事業名	延相談件数	内 容
療養相談	2,679 件	保健師、作業療法士、言語聴覚士、臨床心理士、歯科衛生士、栄養士等による訪問、面接、電話等の相談

#### (2) 集団支援

事業名	開催回数	延視聴回数	内 容
患者家族向け講演会	3 回	1,386 回	府北部(池田・吹田市・茨木・高槻市・豊中市)の保健所が協力し、経年的に対象疾患を選定して開催。新型コロナウイルス感染症の影響により、回数を減らし、オンラインで開催した。

事業名	開催回数	参加者数	内 容
市民向け講演会	—	—	難病への理解を深めるための市民向け講演会。新型コロナウイルス感染症の影響により、講演会の代わりに動画を作成し YouTube 等で配信するとともに啓発用のクリアファイルを作成し配布した。(市内の公立中学校および市内高校の生徒等に約 20,000 枚を配布)

事業名	名称	開催回数	延参加者数	内 容
患者・家族交流会	ふれあい会	—	—	令和3年度末で閉会となった。

#### (3) 関係機関連絡会議等

事業名	対 象	開催回数	延参加者数	内 容
関係機関向け研修会	市内の介護支援専門員、地域包括支援センター・障害相談支援事業所職員等	2 回	197 人	在宅難病患者に対する支援の充実を図るための研修会等。新型コロナウイルス感染症の影響により、オンラインで開催した。

事業名	機 関 名	開催回数	内 容
医療機関連絡会議	市立豊中病院	—	情報交換・事例検討等
	神経内科クリニック	—	情報交換・事例検討等

令和4年度は新型コロナウイルス感染症の影響により開催せず。

事業推進係
-------

## 1. 指定難病等医療費助成申請の受付・進達に関する事項

## (1) 特定医療費(指定難病等)医療受給者証申請数

新 規	更 新
600 件	3,314 件

## 2. 地域保健医療等申請の受付・進達(肝炎・被爆・石綿)に関する事項

## (1) 肝炎医療費助成申請等の受付件数

インターフェロン	31 件
核酸アナログ製剤	372 件

## (2) 原爆被爆者健康診断

区 分	第1回(6月)	第2回(10・11月)
対象者	219 人	214 人
受診者	40 人	30 人

## (3) 石綿救済給付の認定申請等の受付件数

認定	3 件
遺族	1 件

## 3. 予防接種事業に関する事項(市外実施者数を含む)

## (1) 定期予防接種

内 容	予 防 接 種 名	接種者延人数(人)	接種率(%)
A類 (風しん第5期除く)	ジフテリア・百日せき・破傷風・不活化ポリオ(DPT-IPV)	11,998	98.3
	ジフテリア・百日せき・破傷風(DPT)	3	0.0
	ジフテリア・破傷風(DT)	3,007	77.7
	急性灰白髄炎(不活化単独ポリオ)	4	0.0
	麻しん及び風しん(MR混合)	6,426	92.9
	麻しん	0	0.0
	風しん	0	0.0
	日本脳炎	16,325	112.7
	結核(BCG)	2,997	100.1
	インフルエンザ菌b型(ヒブ)	12,102	99.8
	小児用肺炎球菌	12,115	99.9
	子宮頸がんワクチン	4,271	77.8
	水痘	5,838	90.3
	B型肝炎	9,009	100.3
	ロタウイルス	6,864	98.2
	A類 計	90,959	-
B類	インフルエンザ	65,578	62.5
	高齢者の肺炎球菌	2,777	18.0
	B類 計	68,355	-

※実施方法はすべて個別接種

※子宮頸がんワクチンについては、令和4年(2022年)4月1日より積極的勧奨を再開している。

※コロナウイルスは令和2年(2020年)10月1日より定期接種化

(2) 風しんの追加的対策

種別	実施者数
風しん抗体検査	1,629人
予防接種	313人

※平成31年2月1日に開始した昭和37年4月2日～昭和54年4月1日生の男性を対象とした、国の風しんの追加的対策は令和7年3月31日まで事業期間を延長。

4. 豊中市予防接種健康被害調査委員会に関する事項

(1) 委員の構成

令和5年(2023年)3月31日現在

氏名	職名
◎ 飯尾雅彦	豊中市医師会会長
地寄和子	予防接種の専門医師
茶山公祐	市立豊中病院小児科主任部長
○ 松岡太郎	豊中市保健所長
山本清一郎	豊中市医師会理事

注：◎は委員長、○は副委員長

(五十音順・敬称略)

(2) 委員会の開催回数

開催数 2回

諮問延べ件数 14件

※新型コロナウイルスワクチンにかかる諮問を含む

5. 予防接種による健康被害の救済に関する事項

区分	医療費	医療手当	障害年金	介護加算	遺族年金	葬祭料
給付実績	2人	2人	1人	1人	1人	0人

※新型コロナウイルスワクチンにかかる事項を含む

6. 公害健康被害補償に関する事項

(1) 認定状況

区分	転入	死亡等による失効	増減数	令和3年(2021年)度末実被認定者数	令和4年(2022年)度末実被認定者数
人数	1人	4人	△3人	136人	133人

(2) 補償給付支給状況

区分	件数(件)	金額(円)
療養の給付及び療養費	1,983	44,435,018
障害補償費	1,233	90,670,330
遺族補償費	60	8,982,400
遺族補償一時金	0	0
児童補償手当	0	0
療養手当	690	16,361,000
葬祭料	1	285,000
計	3,967	160,733,748
死亡見舞金	6	600,000

7. 公害健康被害認定審査会に関する事項

(1) 委員の構成

令和5年(2023年)3月31日現在

氏名	職名
天羽 康雄	豊中市医師会
◎ 澤村 昭彦	豊中市医師会
白倉 典武	弁護士
○ 鈴木 秀和	豊中市医師会
春成 英之	豊中市医師会
藤原 智絵	弁護士
前坊 昭男	豊中市医師会
松岡 太郎	豊中市保健所長

注：◎は会長、○は副会長

(五十音順・敬称略)

(2) 審査会の開催について

開催数 9回

(3) 審査件数

(単位：件)

審査件数	認定		障害補償費		児童補償手当		遺族補償費	遺族補償一時金	異議申立
	新規	更新	新規	再審査	新規	再審査			
156	0	55	1	96	0	0	1	2	1

(4) 審査結果

(単位：人)

区分	新規	死亡等による失効	年度内増減数	令和3年度末実人数	令和4年度末実人数
認定	0	3	-3	136	133
障害補償費	1	3	-2	105	103
児童補償手当	0	0	0	0	0
遺族補償費	0	0	-3	5	2
遺族補償一時金	0	-	-	-	-

注：認定の新規は転入によるもの。

8. 公害健康被害診療報酬審査委員会に関する事項

(1) 委員の構成

令和5年(2023年)3月31日現在

	氏名	職名
	前坊 昭男	豊中市医師会
◎	澤村 昭彦	豊中市医師会
○	岸 郁妃	豊中市薬剤師会
	木田 博	大阪刀根山医療センター 呼吸器内科部長

注：◎は会長、○は副会長

(五十音順・敬称略)

(2) 審査委員会の開催回数

開催数 12回

## 9. 公害健康被害保健福祉事業に関する事項

事業内容	家庭療養指導事業	空気清浄機 支給事業	インフルエンザ予防接種 費用助成事業
実施状況	指導件数 延べ 277 件	現有0台 現在貸与中の数 0 台	実施者数 34 人 助成金額 106,000 円

※リハビリテーション事業は、公害認定患者の高齢化により参加者が減少したため、令和4年度(2022年度)より事業廃止となりました。

## 〔 母 子 保 健 課 〕

## 千里・庄内・中部母子保健係

## 1. 母子健康手帳の交付(妊娠届の受理)に関する事項

交付場所	3か所(中部保健センター・庄内保健センター・千里保健センター)
母子健康手帳の交付件数	3,083件

## 2. 健康診査、健康教室、健康・育児相談、訪問指導に関する事項

## (1) 健康診査

事	業	名	実施方法	実施回数	受診者数	備 考
1 次 健 診	妊 婦 健 康 診 査		個別健診	—	37,967人	延べ人数
	産 婦 健 康 診 査		個別健診	—	5,127人	延べ人数
	新 生 児 聴 覚 検 査		個別健診	—	2,961人	
	乳 児 一 般 健 康 診 査		個別健診	—	2,553人	
	4 か 月 児 健 康 診 査		集団健診	56回	3,156人	
	乳 児 後 期 健 康 診 査		個別健診	—	2,799人	
	1 歳 6 か 月 児 健 康 診 査		集団健診	44回	3,020人	歯科健診受診者 3,019人
3 歳 6 か 月 児 健 康 診 査		集団健診	49回	3,263人	歯科健診受診者 3,248人	

事	業	名	実施方法	実施回数	延べ受診者数	
2 次 健 診	医師クリニック		集団健診	65回	591人	身体発達などの経過観察や専門相談。未熟児指導を含む。
	すこやかクリニック(心理)		集団健診	237回	540人	心理相談員による発達などの経過観察や専門相談。
	療育クリニック		集団健診	4回	3人	身体障害などの長期療養児対象の専門医による相談。
	3歳6か月児視力検診		個別健診	—	236人	アンケート検診(3歳6か月児健診)後の登録医による検診
	3歳6か月児聴覚検診		個別健診	—	30人	
	1歳6か月児健診フォロー事業(にこにこくらぶ)		集団健診	0回	0人	新型コロナウイルス感染症の影響により中止
にこりちゃん歯科健診		集団健診	0回	0人	新型コロナウイルス感染症の影響により中止	

## (2) 健康教室

事	業	名	実施回数	受講人数	受講延べ人数	備 考
マタニティークラス			11回	48人	48人	歯磨き実習中止
両 親 教 室			24回	342組(680人)	342組(680人)	オンライン型・対面型
離 乳 食 講 習 会			60回	559人	559人	オンライン開催含
すくすくよい歯の教室			26回	234人	234人	オンライン開催含
健 康 教 育			1回	14人	14人	地区健康教育・思春期教育等 新型コロナウイルス感染症の影響により原則中止
ふれまま・育児ママ			84回	229人	229人	

## (3) 健康・育児相談

事業名	実施回数	延べ相談者数	備考
育児相談	48回	186人	各種健診後の経過観察も含む
地区育児相談	2回	54人	新型コロナウイルス感染症の影響により原則中止。 一部イベント等にて実施。
電話面接相談	—	20,975人	随時(身体障害児などを含む経過観察、母子健康手帳交付の面接や養育医療申請時の指導、妊娠出産子育て相談窓口を含む)

事業名	実施回数	参加組数	延べ相談者数	備考
不妊症・不育症オンライン専門相談	3回	7組	8件	産婦人科医師による専門相談。 R4年10月開始。

事業名	実利用組数	延べ利用日数	備考
産後ケア事業	234組	338日	デイサービス型
		466日	宿泊型

## (4) 訪問指導

区分	訪問実人数	訪問延べ人数	備考
妊婦	80人	142人	妊娠中の人
産婦	1,628人	2,425人	出産後1年未満の人
新生児	332人	391人	生後28日までの乳児(未熟児を除く)
未熟児	264人	369人	身体障害などの長期療養児を含む1歳未満の未熟児
乳児	1,366人	1,754人	身体障害などの長期療養児を含む1歳未満(新生児・未熟児を除く)
幼児	354人	572人	身体障害などの長期療養児を含む1歳～就学前の幼児
その他	48人	64人	上記以外(身体障害などの長期療養をしている就学児等を含む)

## 3. 食育関連事業に関する事項

事業名	実施回数	参加者数	備考
食育講座 (幼児食講座)	6回	32人	オンラインで開催
食育講座 (マタニティクッキング)	4回	12人	オンラインで開催
食育講演会(Web配信)	2回	274回	参加者数欄は視聴回数
食育出前講座	1回	14人	歯科で1回開催。新型コロナウイルス感染症の影響により開催数減。

## 4. 公害健康被害予防事業に関する事項

事業名	開催回数	参加及び受診者数	備考	
健康相談事業	こどもアレルギー専門相談	8回	47人	オンライン相談含
	こどもアレルギー講演会	4回	109人	動画配信1回開催
健康診査事業	アレルギー素因スクリーニング	149回	2,149人	



## 5. 母子医療費助成事業に関する事項

## (1) 医療費助成の状況

事業名	申請件数	承認件数	不承認件数	医療費
小児慢性特定疾病医療費助成制度	432件	432件	0件	148,948,151円
結核児童療育給付事業	0件	0件	0件	0円
未熟児養育医療給付事業	68件	68件	0件	20,176,864円
不妊に悩む方への特定治療支援事業	376件	376件	0件	77,795,750円
不妊症治療費等助成事業	243件	243件	0件	11,606,530円
不育症治療費等助成事業	10件	10件	0件	717,176円

## (2) 小児慢性特定疾病審査会に関する事項

審査会の開催回数 0回

委員構成 令和5年(2023年)3月31日現在

氏名	所属
吉川 真紀子	市立豊中病院
齊藤 利雄	(独)国立病院機構 大阪刀根山医療センター
佐野 博彦	豊中市医師会
直原 廣明	豊中市医師会
山本 清一郎	豊中市医師会

(50音順 敬称略)

## 6. 保健センターの貸室業務に関する事項 (貸出時間区分(午前・午後・夜間)ごとに計上)

区分	貸室		
	有料	減免	
中部保健センター	多目的室1	44件	197件
	多目的室2	30件	210件
	多目的室3	78件	229件
	合計	152件	636件
千里保健センター	健康教育室	0件	106件
	合計	0件	106件
庄内保健センター (令和5年2月12日まで)	集団指導室	0件	7件
	健康教育室	0件	7件
	合計	0件	14件

## 7. 新型コロナウイルス感染症流行下における妊産婦等支援に関する事項

不安を抱える妊婦への分娩前ウイルス検査助成	助成件数	13件
ウイルスに感染した妊産婦に対する寄り添い型支援	延べ件数	0件
産後ケア事業を行う施設における感染拡大防止対策	施設数	0施設
妊婦の災害時一時避難宿泊費助成	助成件数	対象となる災害なし

〔 保険給付課・保険資格課・保険収納課 〕

1. 国民健康保険に関する事項

(1) 豊中市国民健康保険運営協議会

① 協議会委員

(令和5年(2023年)3月末時点・50音順)

区分	氏名	職業等	区分	氏名	職業等
被 保 険 者 代 表	油井 広江	市民(公募)	公 益 代 表	今井 誠	豊中市社会福祉協議会常務理事
	有ヶ谷 一郎	豊中地区保護司会		○角田 明義	社会医療法人顧問
	田中 嘉弘	市民(公募)		◎内藤 義彦	大学教授
	松尾 眞一	豊中市農業委員		濱 節子	豊中市民生・児童委員協議会連合会理事
保 険 薬 劑 師 代 表	芦田 康宏	豊中市薬剤師会会長	保 険 者 代 表 等	藤浪 晋	大阪府建築健康保険組合常務理事
	飯尾 雅彦	豊中市医師会会長		山口 真寛	全国健康保険協会大阪支部 企画総務グループ長補佐
	近藤 篤	豊中市歯科医師会会長		—	—
	地寄 剛史	豊中市医師会監事		—	—

◎会長 ○会長職務代理者

② 協議会の開催について

開催 2回

(2) 被保険者に関する状況

(令和5年(2023年)3月末時点)

区 分	世 帯 数	人 口 ・ 被 保 険 者 数
世 帯 及 び 人 口	196,796 世帯	406,931 人
加 入 者 数	48,409 世帯	70,618 人
加 入 割 合	24.60 %	17.35 %
退 職 被 保 険 者 (再 掲)	0 世帯	0 人
介 護 保 険 第 2 号 被 保 険 者 (再 掲)	21,212 世帯	24,533 人

(3) 保険料率等に関する事項

① 医療分

所得割率	均等割額	平等割額	賦課限度額
8.49/100	30,304円	29,281円	650,000円

② 後期高齢者支援金分

所得割率	均等割額	平等割額	賦課限度額
2.50/100	9,046円	8,396円	200,000円

③ 介護分

所得割率	均等割額	賦課限度額
2.34/100	16,996円	170,000円

(4) 保険料に関する状況

① 保険料の収納状況について

ア. 一般被保険者(医療分)

( ) 内居所不明分(再掲) (単位:円)

区分	調定額	収納額	還付未払額	実収納額	不納欠損処分額	収入未済額	収納率
現年度分	5,815,191,966 (1,475,735)	5,427,549,724	21,794,592	5,405,755,132	0	409,436,834	92.98%
滞納繰越分	940,358,277	183,424,038	520,207	182,903,831	172,261,412	585,193,034	19.45%

イ. 退職被保険者(医療分)

(単位:円)

区分	調定額	収納額	還付未払額	実収納額	不納欠損処分額	収入未済額	収納率
現年度分	0	0	0	0	0	0	-%
滞納繰越分	880,901	424,114	0	424,114	214,386	242,401	48.15%

ウ. 一般被保険者(後期高齢者支援金分)

( ) 内居所不明分(再掲) (単位:円)

区分	調定額	収納額	還付未払額	実収納額	不納欠損処分額	収入未済額	収納率
現年度分	1,722,236,054 (432,452)	1,603,725,449	2,182,182	1,601,543,267	0	120,692,787	93.02%
滞納繰越分	282,844,735	55,106,804	166,117	54,940,687	51,685,268	176,218,780	19.42%

エ. 退職被保険者(後期高齢者支援金分)

(単位:円)

区分	調定額	収納額	還付未払額	実収納額	不納欠損処分額	収入未済額	収納率
現年度分	0	0	0	0	0	0	-%
滞納繰越分	260,378	125,110	0	125,110	63,356	71,912	48.05%

オ. 一般被保険者(介護分)

( ) 内居所不明分(再掲) (単位:円)

区分	調定額	収納額	還付未払額	実収納額	不納欠損処分額	収入未済額	収納率
現年度分	676,168,095 (243,835)	615,616,585	1,148,342	614,468,243	0	61,699,852	90.91%
滞納繰越分	144,874,785	27,827,479	96,232	27,731,247	25,485,105	91,658,433	19.14%

カ. 退職被保険者(介護分)

(単位:円)

区分	調定額	収納額	還付未払額	実収納額	不納欠損処分額	収入未済額	収納率
現年度分	0	0	0	0	0	0	-%
滞納繰越分	248,171	114,840	0	114,840	61,745	71,586	46.27%

(5) 滞納整理に関する状況

文書による整理状況

督促状	催告書
75,676件	26,546件

(6) 保険給付に関する状況

① 療養諸費等の状況

一般被保険者分

一般被保険者数(3月～2月平均) 73,208 人

区 分	件 数 (件)	日 数 (日)	費 用 額 (円)	保険者負担額 (円)	1 人 当 た り				
					件 数 (件)	日 数 (日)	費 用 額 (円)	保険者負担額 (円)	
療 養 給 付 費	入 院	15,954	237,395	11,149,631,650	8,267,639,467	0.2	3.2	152,301	112,934
	入 院 外	671,323	1,726,621	11,269,965,460	8,331,665,300	9.2	23.6	153,944	113,808
	歯 科	173,644	290,519	2,614,865,840	1,919,110,465	2.4	4.0	35,718	26,215
	調 剤	405,962	(479,997)	5,028,479,750	3,710,986,627	5.5	(6.6)	68,688	50,691
	食事療養・ 生活療養	(15,118)	(625,215)	413,903,508	225,360,805	(0.2)	(8.5)	5,654	3,078
	訪問看護	7,981	59,962	642,951,900	467,806,821	0.1	0.8	8,782	6,390
	小 計	1,274,864	2,314,497	31,119,798,108	22,922,569,485	17.4	31.6	425,087	313,116
	療 養 費	48,888		491,011,624	360,127,208	0.7		6,707	4,919
	計	1,323,752		31,610,809,732	23,282,696,693	18.1		431,794	318,035
高 額 療 養 費	66,027			3,479,872,529	0.9			47,534	
高額介護合算療養費	139			2,914,840	0.0			40	
移 送 費	0			0	0.0			0	

※調剤の日数は処方箋枚数のため合計に含めない。

※食事療養・生活療養の件数および日数は再掲のため合計に含めない。

② 出産育児一時金・葬祭費・医療給付金等支給状況

区 分	出 産 育 児 一 時 金	葬 祭 費	医 療 給 付 金	傷 病 手 当 金
件 数	214 件	457 件	49,082 件	293 件
支 給 額	89,753,115 円	22,850,000 円	62,949,967 円	9,954,553 円

※出産育児一時金の件数は、差額の支給分の件数を含まない。

(7) 特定健康診査および特定保健指導実施状況

区 分	特 定 健 康 診 査
受 診 者 数	14,343 人
受 診 率	25.1 %

区 分	特 定 保 健 指 導
実 施 者 数	276 人
実 施 率	20.3 %

※人間ドック等の特定健康診査分を含む。

2. 後期高齢者医療制度に関する事項

(1) 被保険者に関する状況 (令和5年(2023年)3月末時点)

被 保 険 者 数	人 口	加 入 割 合
57,383 人	406,931 人	14.1 %

(2) 保険料に関する状況

① 特別徴収保険料

(単位:円)

区分	調定額	収納額	還付未払額	実収納額	不納欠損処分額	収入未済額	収納率
現年度分	2,451,762,279	2,460,521,506	8,759,227	2,451,762,279	0	0	100.00%

② 普通徴収保険料

(単位:円)

区分	調定額	収納額	還付未払額	実収納額	不納欠損処分額	収入未済額	収納率
現年度分	3,529,737,261	3,493,273,723	3,079,549	3,490,194,174	0	39,543,087	98.88%
滞納繰越分	54,822,523	20,424,583	602,731	19,821,852	6,882,259	28,118,412	36.16%

3. 障害者医療に関する事項

(1) 受給者の状況

(令和4年3月～令和5年2月平均)

区分	国保	社保	後期	計
医療証交付者	2,172人	1,193人	2,699人	6,064人

(2) 医療費の助成状況

① 保険別の状況

区分	国保	社保	後期	計	(年間)1人当たり諸率
件数	63,705件	33,785件	97,455件	194,945件	32.1件
金額	313,160,233円	205,948,499円	235,481,478円	754,590,210円	124,438円

② 診療種類別の状況

区分	入院	入院外	歯科	調剤	その他	計
件数	8,212件	92,204件	22,707件	61,253件	10,569件	194,945件
金額	215,668,089円	196,542,068円	64,351,594円	174,001,575円	104,026,884円	754,590,210円

4. 老人医療に関する事項

※平成30年度から福祉医療再構築により廃止(令和3年3月末をもって経過措置期間終了)。令和2年度以前分の請求に対し支払いを実施。

(1) 医療費の助成状況

① 保険別の状況

区分	国保	社保	後期	計
金額	534円	0円	987,166円	987,700円

② 診療種類別の状況

区分	入院	入院外	歯科	調剤	その他	計
金額	0円	849,707円	2,314円	133,038円	2,641円	987,700円

## 〔 保 険 資 格 課 〕

## 国民年金係

## 1. 国民年金に関する事項

## (1) 国民年金の被保険者数について

(単位：人)

第 1 号	任 意	第 3 号	計
47,948	862	30,673	79,483

## (2) 来庁者(相談)数について

(単位：人)

本 庁	庄内出張所	新千里出張所	計
10,596	3,517	3,690	17,803

## (3) 受付件数について

(単位：件)

資格関係	給付関係	免除関係	計
7,024	419	6,190	13,633

# こども未来部

## □組織構成と主な業務内容

課名	主な業務内容	収録事項
こども政策課	<p>部の総括事務に関する事。部の総括事務に係る主管部課との連絡調整に関する事。子育て・子育ての支援の総合企画及び調整に関する事。子育て・子育ての支援に係る基本的事項の調査研究に関する事。豊中市こども審議会及び豊中市社会福祉審議会の児童福祉専門分科会に関する事。民間の特定教育・保育施設の整備の支援及び特定地域型保育事業者の支援並びに認定こども園への移行の促進に関する事。保育所、認定こども園及び家庭的保育事業等の設置の認可等に関する事。特定教育・保育施設等の確認等に関する事。認可外保育施設等の届出等に関する事。障害児福祉サービス事業者の指定等に関する事。子育て援助活動支援事業に関する事。部内の他の課に属しないこと。</p>	<p>(企画調整係)</p> <ol style="list-style-type: none"> <li>1 「子育て・子育て支援行動計画」の推進</li> <li>2 ファミリー・サポート・センター事業</li> <li>3 ワーク・ライフ・バランスの推進</li> </ol> <p>(認可指定係)</p> <ol style="list-style-type: none"> <li>1 特定教育・保育施設及び特定地域型保育事業の認可等(新規・廃止)</li> <li>2 届出事業(新規・廃止)</li> <li>3 障害福祉サービスの指定(新規・廃止)</li> <li>4 民間保育所等整備事業</li> <li>5 豊中市社会福祉審議会児童福祉専門分科会</li> </ol>
こども相談課	<p>こども総合相談窓口に関する事。子どもの相談に係る関係各課等との連絡調整に関する事。子育て短期支援事業、乳児家庭全戸訪問事業、養育支援訪問事業及び地域子育て支援拠点事業(こども事業課に属するものを除く。)に関する事。児童虐待及び要保護児童対策地域協議会に関する事。障害児支援に係る施策の総合企画及び調整に関する事。児童発達支援センター及び子育て支援センターとの連絡調整に関する事。児童発達支援センターの給食の献立及び給食材料に関する事。障害児通所給付費の給付決定その他障害児通所給付費等に関する事。児童発達支援及び放課後等デイサービスに関する事業。保育所等訪問支援に関する事業。障害児相談支援事業。障害者の日常生活及び社会生活を総合的に支援するための法律に規定する計画相談支援に関する事業。障害者の日常生活及び社会生活を総合的に支援するための法律に規定する基本相談支援に関する事業。障害児一時預かりに関する事業。児童相談所開設準備事業。</p>	<p>(こども家庭相談係)</p> <ol style="list-style-type: none"> <li>1 こども家庭相談事業</li> <li>2 子育て短期支援事業</li> </ol> <p>(発達支援係)</p> <ol style="list-style-type: none"> <li>1 障害児施設通所</li> <li>2 障害児福祉計画の推進</li> </ol> <p>(子育て支援センターほっぺ)</p> <ol style="list-style-type: none"> <li>1 保護者の悩みや不安に対する相談及び支援</li> <li>2 身近に集える拠点づくり</li> <li>3 家庭教育の充実</li> <li>4 地域のつながりづくり</li> <li>5 情報提供の充実</li> <li>6 その他</li> </ol> <p>(児童発達支援センター)</p> <ol style="list-style-type: none"> <li>1 児童発達支援事業及び放課後等デイサービス事業</li> <li>2 こども療育相談事業</li> <li>3 診療所事業</li> <li>4 児童発達支援事業所あゆみ</li> </ol> <p>(児童相談所開設準備チーム)</p> <ol style="list-style-type: none"> <li>1 プロジェクト・チームの概要</li> <li>2 児童相談所開設準備事業</li> </ol>

<p><b>こども事業課</b></p>	<p>市立認定こども園に係る企画及び調整に関すること。市立認定こども園との連絡調整に関すること。民間の教育・保育施設、地域型保育事業者、家庭保育所及び認可外保育施設(家庭保育所を除く。)(以下「教育・保育施設等」という。))との連絡調整に関すること。教育・保育施設等の保育内容及び保育研修に関すること。市立認定こども園の緊急一時保育及び本町休日保育に関すること。市立認定こども園の給食の献立及び給食材料等に関すること。市立認定こども園の維持管理に関すること。施設型給付費及び地域型保育給付費等の支給に関すること。教育・保育施設等の運営に係る助成に関すること。民間の一時預かり事業及び病児保育事業(子育て給付課に属するものを除く。))に関すること。</p>	<p>(運営管理係)                  1 市立認定こども園                  2 保育士・保育所支援センター                  (事業所係)                  1 施設型給付施設及び地域型保育給付施設                  2 家庭保育所                  3 他市保育委託                  4 病児保育事業                  5 庄内一時保育事業                  6 北部一時保育事業                  7 教育・保育の質の向上                  8 地域子育て支援センター事業                  9 幼児教育サポートセンター</p>
<p><b>子育て給付課</b></p>	<p>子ども・子育て支援法に基づく支給認定及び利用者支援に関すること。特定教育・保育施設等との利用調整及び保育料の連絡調整に関すること。市立認定こども園の入退園並びに認可保育所及び家庭保育所の入退所に関すること。市立認定こども園及び認可保育所の保育料の調定及び徴収並びに滞納処分の執行停止等(債権管理課に属するものを除く。))に関すること。市立認定こども園の延長保育料及び主食給食費等の調定及び徴収、強制執行並びに徴収停止等(債権管理課に属するものを除く。))に関すること。実費徴収にかかる補足給付事業(こども事業課に属するものを除く。))に関すること。病児保育事業の利用料の連絡に関すること。施設等利用給付費の支給に関すること(こども事業課に属するものを除く。))。児童手当(職員に係るものを除く。))及び児童扶養手当に関すること。母子父子寡婦福祉に関すること。母子父子寡婦福祉資金貸付金の貸付けに関すること(債権管理課に属するものを除く。))。助産及び母子保護の実施に関すること。母子父子福祉センターの管理に関すること。子ども及びひとり親家庭等に係る医療の助成制度に関すること。</p>	<p>(入所入園係)                  1 階層別入所入園状況                  2 入所入園児童の状況                  (家庭給付係)                  1 児童手当                  2 児童扶養手当                  3 ひとり親家庭自立支援給付金事業                  4 ひとり親家庭高等学校卒業程度認定試験合格支援事業                  5 養育費確保のための補助金                  6 母子父子寡婦福祉資金の貸付                  7 助産施設への入所                  8 母子家庭等の相談                  9 母子生活支援施設への入所                  10 母子父子福祉センター                  11 母子父子自立支援プログラム策定事業                  12 ひとり親家庭等日常生活支援事業                  13 ひとり親家庭医療                  14 子ども医療                  15 新型コロナウイルス感染拡大に伴う子育て世帯等向け臨時給付金</p>



## □令和4年度(2022年度)の主な取組み ～活動概要～

### こども政策課

企画調整係では、令和2年に策定した第2期豊中市子育て・子育て支援行動計画「こどもすこやか育みプラン・とよなか」に掲げる児童福祉、母子保健、教育など子どもに関わるさまざまな分野における施策の進行管理を行うとともに、令和3年度の実施状況を取りまとめた。また、第2期計画の中間見直しにあわせ、児童相談所開設、ヤングケアラー支援を計画の重点施策に追加した。子どもの貧困対策についての取組みでは、第2期行動計画の重点施策である子どもの居場所づくりを推進するため子どもの居場所ネットワーク事業を実施するとともに、支援対象児童等の見守り強化のため、子どもの居場所・相談支援拠点モデル事業を実施し、次年度の本格実施に向け検討した。

認可指定係では、保育所待機児童数ゼロを目標に、保育所の新規整備や幼稚園の認定こども園化等により、保育定員を226人分確保するとともに、保育定員確保緊急対策事業を実施し、多様な手法により保育定員の確保を進めた。また、障害児通所支援事業所及び障害児相談支援事業所の指定等にかかる事務を実施した。

このほか、子育て安心プロジェクト・チームを中心に豊中版子育て安心プランに掲げる取組みを着実に進めた。

### こども相談課

こども家庭相談係では、令和4年4月「ヤングケアラー支援の相談窓口」を開設し、適切な福祉サービスにつなぐよう支援を開始した。また、24時間365日開設している「こども総合相談窓口」では児童養護施設との連携強化を図るとともに、こども専用LINE相談において令和4年3月末から市内小中学校配布のタブレットからの相談も受付けて、いじめ防止対策の強化も図った。平成30年7月に設置した子ども家庭総合支援拠点について、子どもや子育て家庭の重層的な支援体制の強化を図った。児童虐待防止の取組みについては、進行管理台帳に登載した「要保護児童」、「要支援児童」、「特定妊婦」の進行管理会議を12回開催し関係機関で情報共有するとともに、引き続き新型コロナウイルス感染症対策影響下における安全確認の強化を行い、虐待防止に努めた。その上で、子ども家庭支援システムを構築し、子どもと家庭への包括的な支援を行った。

発達支援係では、第3期障害児福祉計画の策定に向けた市民アンケート調査を実施した。また、障害児通所支援事業所等に対する物価高騰対策支援やバス安全装置の設置に係る補助を実施した。市内こども園、小中学校等に向けた支援者研修を実施。加えて、障害児通所支援事業者連絡会の側面的支援を実施した。また、障害児通所支援事業所の安全管理体制、療育内容等の確認、助言のため巡回訪問を実施した。その他、医療的ケア児支援連絡会議の開催、医療的ケア児支援ガイドブックの作成・公表を行った。

子育て支援センターほっぺでは、乳幼児の子育て相談、子育て支援拠点における講座の実施や遊び場の開放、育児支援家庭訪問等の事業を行った。また、保護者支援プログラムとして安定したアタッチメントの形成について学ぶ「安心感の輪」子育てプログラムを実施した。子育て情報発信においては、「とよなか子育て・子育て応援BOOK『みんなで』」を発行した。新たな取組みとして、子どもの「行動」に対する理解を深めることを目的としたペアレントプログラムの講座を実施した。

児童発達支援センターでは、障害や発達に課題のある子どもや家族が地域で主体的に社会生活を営むために、子どもの障害や発達特性に応じて、障害児通所支援事業、こども療育相談、診療所業務、障害児一時預かり事業等を実施した。こども療育相談事業においては、訪問相談や発達支援巡回訪問を通じて、子どもの所属施設での適切な環境調整が進められた。また、保護者支援講師養成講座の拡充や、地域子育て支援センターにおける相談会を通して、保護者支援の拡充を図った。新たに民間通所支援事業者向けのペアレント・トレーニング講師養成講座を実施するとともに、地域子育て支援センターにて子育て発達支援プログラム及び相談会を実施した。

児童相談所開設準備チームでは、「豊中市児童相談所設置基本計画」を策定し、相談支援体制の検討や施設整備を進めるとともに、職員育成のため大阪府への職員派遣を行った。

## こども事業課

運営管理係では、公立こども園再整備計画に基づき6園の再整備について、工事に必要な事前調査や設計業務を進めるとともに、2園の工事を3月より開始した。また、保育士確保策として、とよなか保育士助成金の支給を行うとともに、子育て支援員研修や保育士試験対策講習を実施した。その他、公立こども園に導入した保育環境改善システムのアップデートを実施し、職員・保護者ともにより使いやすいシステムに更新した。

事業所係では、令和5年4月から庄内一時保育事業実施場所において新たに休日保育を実施するために必要な予算措置等を行った。また、幼児教育サポートセンターにおいて、障害児保育を実施する民間園などを対象に巡回し、保育内容の相談・助言を行ったほか、「豊中市教育保育環境ガイドライン」を用いて公・民施設での公開保育や研修会を実施した。さらに、公立こども園に併設されている地域子育て支援センターや同センター連携園において、子育て支援に関する交流の場の提供、相談・講習等を実施した。その他、待機児対策のため2号認定児童の受け入れ拡大のために補助を実施するとともに、委託費及び施設型給付費の支給や教育・保育施設等の運営に係る補助を行った。

## 子育て給付課

入所入園係では、幼保連携型認定こども園や幼稚園型認定こども園、民間保育所などの各園の利用者に対し、支給認定・利用調整・利用者負担額決定等を行った。実費徴収にかかる補足給付事業を実施した。令和元年10月から始まった幼児教育・保育の無償化について継続確認を実施し、また、新たな認定や四半期ごとの償還払いを実施した。新型コロナウイルス感染拡大にともない保育施設を利用しなかった期間の保育料を軽減・還付した。

家庭給付係では、児童手当及び所得制限額以上の受給者への特例給付、児童扶養手当の支給のほか、保護者の同意を得た上で児童手当支払からの保育料滞納分の徴収を引き続き行った。

ひとり親家庭等の支援施策として、母子父子自立支援員による児童扶養手当受給者等に対する相談・就労支援を行うとともに、母子父子寡婦福祉資金貸付金等各種業務を実施した。ひとり親家庭自立支援給付金事業について、自立支援教育訓練給付金・高等職業訓練促進給付金事業を実施した。令和2年9月より実施している養育費保証促進補助金制度及び公正証書等作成費用補助金制度に加え、令和4年9月から弁護士費用の補助制度を開始した。

また、ひとり親家庭及び子ども医療費助成に関する給付事業を行った。さらに、新型コロナウイルス感染拡大にともない低所得の子育て世帯向けの特別給付金及び大学生向けの特別給付金を支給した。

## 〔 こども政策課 〕

## 企画調整係

## 1. 「子育て・子育て支援行動計画」の推進に関する事項

- ・こども審議会 委員 20人 開催回数 2回(部会含め3回)

令和5年(2023年)3月31日現在(50音順)

氏名	職業・役職等
安家比呂志	豊中市民間保育園連合会 会長
伊藤篤	大学教授
植村美代子	豊中市青少年団体連絡協議会 副会長
浦耕太郎	連合大阪豊中地区協議会 副議長
◎ 小野セレスタ摩耶	大学准教授
河本良昭	豊中商工会議所 副会頭
神原文子	市民
北川定行	豊中市私立幼稚園連合会 会長
北島孝通	豊中市認定こども園協議会 会長
北山悠	市民
許輝子	一般財団法人とよなか人権文化まちづくり協会 事務局
佐々木文子	社会福祉法人 豊中市母子寡婦福祉会 理事長
赤銅容子	社会福祉法人 豊中市社会福祉協議会 副会長
武市智子	豊中市民生・児童委員協議会連合会 理事
○ 中橋美穂	大学教授
伴野多鶴子	豊中市地域教育協議会 会長
藤岡香	大阪府池田子ども家庭センター 所長
星屋好武	豊中市手をつなぐ育成会 会長
望月はるみ	市民
吉野晴美	豊中市立小学校校長会 原田小学校長

◎=会長 ○=副会長

- ・こどもすこやか育みプラン・とよなか 中間見直し  
令和5年(2023年)2月
- ・こどもすこやか育みプラン・とよなか 令和3年度(2021年度)事業実施報告書  
令和4年(2022年)10月発行
- ・豊中市子ども健やか育み条例の周知  
小中学校向け出前講座(小学校16校・中学校3校) 19回実施 参加者 延べ3,088人
- ・子どもの未来応援施策の推進(子どもの貧困対策)  
子どもの居場所ネットワーク事業(特活)とよなかESDネットワークに業務委託)  
子どもの居場所・相談支援拠点モデル事業(特活)とよなかESDネットワークに業務委託)  
子どもの居場所づくり推進事業補助金 交付団体 20団体
- ・子育て・子育て応援アプリ 「とよふあみ」の運営 アプリ登録者数 9,054人
- ・豊中市子育て応援クーポン配布事業 「とよなかつ子スマイル」 発送数 5,006件

2. ファミリー・サポート・センター事業に関する事項

- ・会員数 2,387人  
(うち依頼会員 1,947人、援助会員 333人、依頼・援助会員 107人)
- ・活動回数 1,479回

3. ワーク・ライフ・バランスの推進に関する事項

- ・ライフデザイン支援出前講座(高等学校4校) 延べ6回実施 参加者 延べ693人
- ・イクボス宣言企業・団体登録 24団体

認可指定係

1. 特定教育・保育施設及び特定地域型保育事業の認可等(新規・廃止)に関する事項

類 型	施設数 (施設)	令和4年度認可等 件数(件)	
		新規	廃止
私立保育所	47	3	2
私立幼保連携型認定こども園	22	2	0
私立幼稚園型認定こども園	8	1	0
私立施設型給付幼稚園	7	1	1
公立幼保連携型認定こども園	25	0	1
私立小規模保育事業A型	15	1	1
私立事業所内保育事業	1	0	0

※施設数は令和4年(2022年)4月1日現在の数値

2. 届出事業(新規・廃止)に関する事項

類 型	施設数等 (施設・ 事業)	令和4年度届出 件数(件)	
		新規開始 ・設置	廃止
認可外保育施設	77	6	11
一時預かり事業一般型	66	4	1
一時預かり事業幼稚園型	37	3	0
病児保育事業体調不良児対応型	96	1	0
病児保育事業病児対応型	3	0	0
病児保育事業病後児対応型	2	0	0

※施設数等は令和4年(2022年)4月1日現在の数値

3. 障害福祉サービスの指定(新規・廃止)に関する事項

類 型	事業所数 (事業所)	令和4年度指定 件数(件)	
		新規	廃止
障害児通所支援事業所	73	12	4
障害児相談支援事業所	28	4	4

※事業所数は令和4年(2022年)4月1日現在の数値

## 4. 民間保育所等整備事業に関する事項

- ・民間保育所等の建設費等に対する助成 補助金 3施設 395,283,000円(令和4年度)

## 5. 豊中市社会福祉審議会児童福祉専門分科会に関する事項

(1)開催回数 3回

(2)委員構成

令和5年(2023年)3月31日現在(50音順)

氏名	職業・役職等
稲垣 一則	税理士
* 今春 博	大阪弁護士会 会員
赤銅 容子	社会福祉法人 豊中市社会福祉協議会 副会長
◎ 中橋 美穂	大学教授
東口 房正	社会福祉法人 大阪府社会福祉協議会保育部会 副部長
○ 溝渕 淳	大学准教授
* 山本 清一郎	一般社団法人 豊中市医師会 理事

◎=会長 ○=職務代理 \*臨時委員

(3)審議事項等

1. 保育所等の認可について
2. 保育所等の指導・監査について
3. 母子父子寡婦福祉資金の貸付状況について

〔 こ ど も 相 談 課 〕

こ ども 家 庭 相 談 係

1. こども家庭相談事業に関する事項

(1) 児童虐待相談事業 児童虐待相談件数 1,516件(児童虐待対応件数と児童虐待通告件数を合わせたもの)

- ・子どもを守る地域ネットワーク(要保護児童対策地域協議会)  
代表者会議1回、実務者会議16回(うち2回ヤングケアラー支援(会議・講演会))、ケース会議113回
- ・児童虐待防止推進月間(11月)啓発事業 啓発紙おしぼり5万枚配布ほか
- ・子どもを守る地域ネットワーク主催「正しく怖がるゲーム依存症」動画配信(令和4年11月1日~11月30日)  
延べ1,147回視聴

(2) こども総合相談窓口

① 家庭児童相談事業

- ・18歳までのこども相談専用フリーダイヤル「とよなかつ子ダイヤル」(平成28年度(2016年度)設置)
- ・365日24時間対応(平成29年度(2017年度)開始)
- ・こども専用LINE相談「とよなかつ子ライン」(令和2年度(2020年度)8月設置)
- ・相談件数

こども総合相談窓口 種別	電話・面談 (右記除く)	子どもからの相談		計
		とよなかつ子 ダイヤル	とよなかつ子 ライン	
相談件数	2,623件	301件	1,061件	3,985件

- ・いじめ予防  
校区研修 4校 28回 延べ児童931人参加 予防活動推進事業(生徒会等支援) 小中学校 3校  
市民向け動画配信(令和4年8月1日~令和4年10月9日)「いじめについて考える」約180回視聴
- ・「ヤングケアラー支援の相談窓口」(令和4年度(2022年度)4月設置)相談支援件数 21件(児童総数24名)
- ・子どもと家庭への包括的な支援のため子ども家庭支援システム稼働(令和5年(2023年)3月)

② 子育て心の悩み相談事業

- ・電話相談・来所相談 相談件数 569件(臨床心理士等が対応)
- ・保護者支援講座「前向き子育てプログラムトリプルP」グループ2クール セミナー1クール 延べ93人参加
- ・動画配信 延べ478回視聴

2. 子育て短期支援事業に関する事項

施設数	実世帯数	実人数	延べ日数
6カ所	25世帯	34人	210日

<委託先>

- 社会福祉法人 大阪西本願寺 常照園
- 社会福祉法人 松柏会 松柏学園
- 社会福祉法人 大阪水上隣保館 遙学園・翼・乳児院
- 社会福祉法人 恩賜財団済生会支部大阪済生会 大阪乳児院

発 達 支 援 係
-----------

## 1. 障害児施設通所に関する事項

区 分	件 数	日 数	給 付 費
児童発達支援	11,559件	62,998日	838,983,330円
医療型児童発達支援	68件	507日	2,801,585円
放課後等デイサービス	22,417件	159,138日	1,597,040,989円
保育所等訪問支援	497件	830日	14,787,021円
居宅訪問型児童発達支援	1件	6日	95,156円
障害児相談支援	1,118件	—	21,041,812円

- ・民間事業所等人材育成  
障害児通所支援事業者連絡会の研修会(側面支援) 全5回実施  
連絡会加入事業所数49事業所 参加者延べ171人
- ・保育士・教員等人材育成  
支援者研修会(公立こども園、民間保育所、私立幼稚園、公立小・中学校等) 全6回実施  
受講者数817人
- ・巡回訪問の実施 17か所訪問

## 2. 障害児福祉計画の推進に関する事項

- ・豊中市医療的ケア児支援連絡会議 2回開催
- ・豊中市医療的ケア児支援ガイドブックの作成及び公表

子 育 て 支 援 セ ン タ ー ほ っ ペ
-------------------------

## 1. 保護者の悩みや不安に対する相談及び支援に関する事項

相談及び支援方法	電話	面談	計
ほっぺ相談件数	1,864件	4,362件	6,226件
ほっぺ南部分室 相談件数(R5.2~3月)	17件	101件	118件
計	1,881件	4,463件	6,344件 (内、利用者支援事業 687件)

- ・出張相談: 59回 情報提供 301件 相談件数 161件
- ・こんにちは赤ちゃん事業  
訪問対象人数 2,991人 面談人数 2,944人(新生児訪問含む) 面談率 98.4%

- ・育児支援家庭訪問事業  
訪問回数：213世帯 利用回数：延べ582回  
育児及び家事援助：36世帯 利用回数：延べ100回
- ・多胎児家庭育児支援事業  
登録世帯：70世帯（うち利用世帯 28世帯） 利用回数：延べ172回

## 2. 身近に集える拠点づくりに関する事項

## &lt;ほっぺ&gt;

名 称	対象者	実施回数	延べ参加組数	延べ参加人数
プレイルームの開放	0歳～就学前の子どもと保護者	293日	9,824組	20,796人
ほっこりひろば 0～5か月	0歳～5か月の子どもと保護者	24回	247組	511人
ほっこりひろば 6～11か月	6か月～11か月の子どもと保護者	31回	319組	657人
1歳のひろば	1歳の子どもと保護者	25回	263組	539人
2歳のひろば	2歳の子どもと保護者	7回	72組	152人
身体計測	就学前の子ども	22回	338組	701人
ふたごさんあつまれ	就学前の多胎児と保護者	10回	53組	162人

## &lt;ほっぺ南部分室&gt; R5. 2～3月実績

名 称	対象者	実施回数	延べ参加組数	延べ参加人数
プレイルームの開放	0歳～就学前の子どもと保護者	40日	1,989組	4,475人
オープニングイベント 2月23日(祝日)	プレイルーム：0歳～就学前の子どもと保護者	4回	65組	174人
	エントランススペース：0歳～就学前の子どもと家族	1回	187組	513人
0歳さんあつまれ	0～4か月・5～8か月・9～11か月の子どもと保護者	6回	39組	79人
1歳さんあつまれ	1歳の子どもと保護者	1回	6組	12人
2歳さんあつまれ	2歳の子どもと保護者	1回	6組	12人
製作	0歳・1歳・2歳の子どもと保護者	3回	14組	34人
お誕生会・ハーフバースデー	0歳～就学前の子どもと保護者	1回	8組	18人

- ・貸し館事業 786件（うち有料：43件）ほっぺルーム1・2
- ・絵本貸出 新型コロナウイルス感染拡大防止のため中止 対象：就学前の子どもと保護者
- ・子育てサロン支援教材貸出 24件



## 3. 家庭教育の充実に関する事項

&lt;ほっぺ&gt;

講座名	内 容	回数	延べ参加組数	延べ参加人数
「安心感の輪」 子育てプログラム	心理士による子育て講座 8回連続 3クール/年	34回	177組	324人
ペアレントプログラム	子どもの行動を理解する 4回連続 1クール/年	5回	28組	52人
いきいき子育て講座	テーマ「いのちと性のおはなし」等	4回	85組	153人
子育てちょっと一息 (パパ編)(親学習プログラム)	就学前の子どもの父親が親について学び交流する	1回	5組	8人
子育てちょっと一息 「子どもとのかかわりについて」(親学習プログラム)	1歳～就学前の子どもと保護者が子育てなどについて学ぶ 6回連続 2クール/年+同窓会 2回	14回	77組	167人

- ・ 出前講座 6回(子育てサークル、サロン研修会等)

## 4. 地域のつながりづくりに関する事項

- ・ 公民協働イベント

名 称	対象者	実施回数	協働団体	延べ参加組数	延べ参加人数
ふたごさんあつまれ	就学前の多胎児と保護者	4回	子育てサークル「ふたごさんあつまれ」、公民館	28組	92人
転入者あつまれ	転入して1年以内の就学前の子どもと保護者	8回	親子の交流ひろば「さくらんぼひろば」、公民館	47組	108人
みんなあつまれ わくわくランド	0歳～就学前の子どもと保護者	1回	15団体(機関) (*参照)	212組	582人

\*豊中市社会福祉協議会・主任児童委員連絡会・とよなか国際交流協会・児童養護施設 翼・大阪ガス株式会社・日本放送協会・えくぼの会・花と緑のネットワークとよなか・ソーシャルギルド・子どもの居場所ネットワーク「いこっと」・消防局・母子保健課・図書館・こども事業課・こども政策課

- ・ 地域福祉ネットワーク会議への参加 7ブロック×2回 計 14回
- ・ 校区連絡会 41校区実施
- ・ 地域福祉ネットワーク会議 こども部会研修会の開催 1回  
テーマ「未来に向かう力の育成に向けた家庭教育支援について」 参加者数 96人

## 5. 情報提供の充実に関する事項

- ・ とよなか子育て・子育て応援BOOK「みんなで」(情報誌)の発行 15,000部
- ・ こども相談課公式ツイッター フォロワー 2,200人

## 6. その他に関する事項

- ・ 親子の交流ひろば事業 「さくらんぼひろば」  
延べ参加組数 2,803組 延べ参加人数 5,991人

# 児 童 発 達 支 援 セ ン タ ー

1. 児童発達支援事業及び放課後等デイサービス事業に関する事項

児童福祉法に基づき設置した福祉型児童発達支援センターの児童発達支援事業

1日の定員70人

児童福祉法に基づき設置した放課後等デイサービス事業

1日の定員16人

(1) 親子通所契約児数について

(単位：人)

月別 内訳	4月	5月	6月	7月	8月	9月	10月	11月	12月	1月	2月	3月	合計
親子通所 1	9	9	10	10	12	13	13	15	15	15	15	15	151
親子通所 2※	11	11	11	11	14	14	14	14	14	14	16	16	160
計	20	20	21	21	26	27	27	29	29	29	31	31	311

※併設の診療所にて医学的リハビリテーションを受診している児童のクラス

(2) 親子通所年齢別契約児数について (3月初日在籍数)

(単位：人)

年齢別 内訳	0歳	1歳	2歳	3歳	4歳	5歳	6歳	合計
親子通所 1	0	0	0	15	0	0	0	15
親子通所 2※	0	3	0	4	5	1	3	16
計	0	3	0	19	5	1	3	31

※併設の診療所にて医学的リハビリテーションを受診している児童のクラス

(3) 親子通所主要行事について

- 所内療育・・・療育開始式、家族参観、生活発表会等
- 所外療育・・・秋の遠足、お別れ遠足等

(4) 小集団親子教室について

(単位：人)

月別	4月	5月	6月	7月	8月	9月	10月	11月	12月	1月	2月	3月	合計
延べ利 用児数	91 (1)	82 (4)	114 (10)	114 (9)	97 (12)	122 (10)	130 (7)	135 (6)	140 (7)	177 (10)	170 (10)	159 (14)	1,531 (100)

年間延べ教室開催回数・・・・・・・・・・310回

年間利用契約児数・・・・・・・・・・34件(6件)

( )内は就園後の利用児童数

(5) 放課後等デイサービスについて

(単位：人)

月別	4月	5月	6月	7月	8月	9月	10月	11月	12月	1月	2月	3月	合計
延べ利 用児数	1	3	3	2	4	3	2	3	2	3	3	2	31

利用契約児数・・・・・・・・・・1件

2. こども療育相談事業に関する事項

(1)基本相談

(単位：人)

月別	4月	5月	6月	7月	8月	9月	10月	11月	12月	1月	2月	3月	合計
利用人数	41	42	66	64	43	58	61	44	58	50	60	58	645

(2)療育支援(来所)

(単位：人)

月別	4月	5月	6月	7月	8月	9月	10月	11月	12月	1月	2月	3月	合計
利用人数	52	83	58	52	68	49	59	61	66	63	69	86	766

(3)療育支援(訪問)

(単位：人)

月別	4月	5月	6月	7月	8月	9月	10月	11月	12月	1月	2月	3月	合計
利用人数	5	23	16	16	11	18	25	30	17	21	19	38	239

(4)巡回相談

(単位：人)

月別	4月	5月	6月	7月	8月	9月	10月	11月	12月	1月	2月	3月	合計
利用人数	0	57	120	38	0	55	13	0	0	0	0	0	283

(5)保育所等訪問支援事業・・・利用契約児数 0件

(6)障害児相談支援事業・・・利用契約児数 35件

(7)保護者支援事業・・・ペアレントメンター講演会 2回実施 参加者延べ 38人  
 ペアレント・プログラム参加者 12人  
 ペアレント・トレーニング参加者 9人  
 ペアレント・トレーニング養成講座受講者 10人

(8)発達支援保護者講座・相談会 開催回数 9回 相談件数 72件

3. 診療所事業に関する事項

対象 0歳～概ね18歳(必要に応じて成人対象者含む)

(1)診療所初診受診者数

(単位：人)

月別	4月	5月	6月	7月	8月	9月	10月	11月	12月	1月	2月	3月	合計
受診者数	12	17	11	17	23	15	10	8	11	16	9	15	164

(2)医学的リハビリテーション実施対象者数について(3月初日現在)

(単位：人)

区分	就学前	小学生	中学生	その他	合計
実施数	60	42	13	21	136

(3)月別医学的リハビリテーション各療法別実施延べ人数について

(単位：人)

月別	4月	5月	6月	7月	8月	9月	10月	11月	12月	1月	2月	3月	合計
理学療法	256	264	305	282	269	263	271	271	250	281	276	333	3,321
作業療法	86	85	92	73	82	71	86	84	82	77	87	86	991
言語療法	26	29	31	17	28	22	30	29	31	24	38	45	350

4. 児童発達支援事業所あゆみに関する事項

児童福祉法に基づき設置した児童発達支援事業(単独通所及び個別療育)1日の定員44人

(1) 単独通所契約児数について

(単位:人)

月別	4月	5月	6月	7月	8月	9月	10月	11月	12月	1月	2月	3月	合計
契約児数	16	16	16	16	16	16	16	16	16	16	16	16	192

(2) 単独通所年齢別契約児数について(3月初日在籍数)

(単位:人)

年齢別	3歳	4歳	5歳	6歳	合計
契約児数	0	8	5	3	16

(3) 単独通所主要行事について

- 所内療育・・・療育開始式、お楽しみ会、修了式等
- 所外療育・・・お別れ遠足等

(4) 個別療育について

(単位:人)

月別	4月	5月	6月	7月	8月	9月	10月	11月	12月	1月	2月	3月	合計
延べ利用児数	36	40	45	45	39	36	38	40	39	43	37	44	482

年間利用契約児数・・・39件(年度途中契約・年度途中契約解除児数含む)

保護者向け研修会・・・11回実施 参加者延べ35人

所属先訪問・・・延べ3回

(5) 障害児一時預かりについて

(単位:人)

月別	4月	5月	6月	7月	8月	9月	10月	11月	12月	1月	2月	3月	合計
延べ利用児数	15	9	11	25	30	22	18	21	31	28	28	41	279

本年度新規契約児数・・・・・・・・・・22件

児童相談所開設準備チーム

1. プロジェクト・チームの概要に関する事項

発足：令和4年(2022年)4月1日

構成員：総括者、総括者補佐、その他職員(臨時会計年度任用職員を含む) 計8名

2. 児童相談所開設準備事業に関する事項

- ・「豊中市児童相談所設置基本計画」の策定
- ・大阪府への職員研修派遣 5人
- ・児童相談所の施設整備

## 〔 こ ど も 事 業 課 〕

## 運 営 管 理 係

## 1. 市立認定こども園に関する事項

## (1)施設数

認定こども園 25 か所

## (2)主な実施事業

障害児保育	25 か所		220 人
緊急一時保育事業	(25 か所)	延べ利用者数	543 人／年
休日保育事業	( 1 か所)	延べ利用者数	622 人／年

## (3)再整備工事

令和5年(2023年)3月から原田こども園、てらうちこども園の改修工事開始

## 2. 保育士・保育所支援センターに関する事項

子育て支援員研修	2 回
保育士試験対策講習(筆記)	1 回
保育士試験対策講習(実技)	1 回
民間施設オンライン就職フェア	1 回
とよなか保育士助成金交付	1 回

## 事 業 所 係

## 1. 施設型給付施設及び地域型保育給付施設に関する事項

令和5年(2023年)3月31日現在

## (1)施設数

民間保育所	47 か所
私立認定こども園	30 か所
私立幼稚園	7 か所
地域型保育事業	16 か所

## (2)運営助成項目

運営費補助、延長保育事業補助、病児保育事業補助、障害児保育対策補助、園外保育費補助、一時預かり事業補助、地域子育て支援活動事業補助、嘱託医手当加算補助、職員研修補助、保育士宿舎借り上げ支援事業補助、保育教諭確保のための資格等取得支援事業補助、保育士人材確保事業補助

## (3)障害児保育

民間保育所	(21 か所)	44 人
私立認定こども園	(26 か所)	118 人
私立幼稚園	( 6 か所)	18 人

(4)一時預かり事業(一般型)

実施施設 33 か所  
 延べ利用者数 18,631 人/年

(5)一時預かり事業(幼稚園型)

実施施設 27 か所  
 延べ利用者数 124,786 人/年

(6)延長保育事業

19:00 まで (94 か所) 延べ利用者数 105,620 人/年  
 20:00 まで (2 か所) 延べ利用者数 1,251 人/年

2. 家庭保育所に関する事項

(1)施設数 4 か所

3. 他市保育委託に関する事項

他市保育委託事業

令和5年(2023年)3月31日現在

市 域	委託施設	月平均初日在籍
大阪市	26 か所	27.7 人
吹田市	7 か所	36.9 人
池田市	3 か所	27.3 人
箕面市	5 か所	23.3 人
尼崎市	4 か所	3.3 人
伊丹市	1 か所	1.0 人
その他	24 か所	16.6 人
合 計	70 か所	136.1 人

初日在籍児延べ人数 1,633 人

4. 病児保育事業に関する事項

実施施設 3 か所  
 延べ利用者数 1,420 人/年

5. 庄内一時保育事業に関する事項

定期利用枠 延べ利用者数 7,488 人/年  
 一般利用枠 延べ利用者数 720 人/年

6. 北部一時保育事業に関する事項

定期利用枠 延べ利用者数 6,720 人/年  
 一般利用枠 延べ利用者数 898 人/年

## 7. 教育・保育の質の向上に関する事項

## (1) 幼保小連携推進事業

幼保小連絡協議会 年2回(書面開催)

幼保小連絡会(17校区に分かれて) 年2回(書面等各校区で工夫して実施)

幼保小連絡協議会夏期教職員研修会 対面で開催

## (2) こどものつぶやき展

参加者 264人

## (3) 子ども健やか育みフォーラム

「絵本といのちのお話～みんなでまもろう子どもの笑顔～」

対面 参加人数 316人

## 8. 地域子育て支援センター事業に関する事項

地域子育て支援センター 16園、連携園 9園にて事業実施

講座名・名称	内容・対象者	回数	延べ参加組数	延べ参加人数
育児相談	保護者の悩み不安軽減のための相談事業	6,500回	-	-
園開放	地域の親子が気軽に集い、ふれあう場の提供を行う	5,573回	21,411組	46,799人
ぴよぴよ	0歳児の子どもと保護者・妊婦を対象とした地域活動	295回	1,836組	3,785人
わんわん	1歳の子どものと保護者を対象とした地域活動	226回	1,636組	3,365人
みつばち	2歳から就学前の子どもと保護者を対象とした地域活動	87回	645組	1,454人
育ちの講座	子どもの育ちや健康・かかわり方について話を聞き子育てにつながる機会とする	43回	291組	605人
食育講座	おやつ講座・離乳食講習会	63回	408組	869人

講座名・名称	内容・対象者	回数	延べ参加組数	延べ参加人数
こぐま	1歳6か月から2歳未満の子どもと保護者を対象に、あそびの提供や情報提供を行う	89回	558組	1,145人
いるか	2歳から3歳未満の子どもと保護者を対象に、あそびの提供や情報提供を行う	71回	522組	1,084人
センターで遊ぼう	家庭では経験できない遊びなど、親子で遊びを楽しむ機会を提供する	781回	5,057組	10,757人

## 9. 幼児教育サポートセンターに関する事項

保育内容等に係る相談対応 延べ巡回数 56施設、56回

障害児保育実施施設への相談対応 延べ巡回数 88施設、184回

## 〔 子 育 て 給 付 課 〕

## 入 所 入 園 係

## 1. 階層別入所入園状況に関する事項 (令和5年(2023年)3月1日現在)

## (1) 市立こども園階層別入所状況について

(単位：人)

階層	第一	第二	第三	第四	第五	第六	第七	第八	計
1号認定児童	6	39	25	111	57	44			282
2号3号認定児童	62	301	150	349	632	767	247	258	2,766

## (2) 民間保育所階層別入所状況について

(単位：人)

階層	第一	第二	第三	第四	第五	第六	第七	第八	計
2号3号認定児童	24	200	117	314	646	874	246	236	2,657

## (3) 私立認定こども園階層別入園状況について

(単位：人)

階層	第一	第二	第三	第四	第五	第六	第七	第八	計
1号認定児童	3	123	135	850	587	577			2,275
2号3号認定児童	17	153	120	242	595	993	377	501	2,998

## (4) 私立幼稚園階層別入園状況について

(単位：人)

階層	第一	第二	第三	第四	第五	第六	第七	第八	計
1号認定児童	1	44	60	416	320	289			1,130

## (5) 小規模・事業所内保育所階層別入所状況について

(単位：人)

階層	第一	第二	第三	第四	第五	第六	第七	第八	計
2号3号認定児童	2	26	14	45	94	110	29	20	340

## (6) 家庭保育所階層別入所状況について

(単位：人)

階層	第一	第二	第三	第四	第五	第六	第七	第八	計
2号3号認定児童	0	6	1	3	10	17	2	1	40



2. 入所入園児童の状況に関する事項 (令和5年(2023年)3月1日現在 本市在住児童のみ)

(1) 市立認定こども園入所児童の状況について 利用定員 3,325人 初日在籍 3,048人

施設名	利用定員(人)	初日在籍(人)
北緑丘こども園	100	109
桜井谷こども園	70	82
豊南西こども園	85	83
庄内こども園	70	48
野田こども園	90	93
栄町こども園	100	86
旭丘こども園	120	125
東豊中こども園	140	136
服部こども園	70	81
東丘こども園	140	143
庄内西こども園	90	90
小曾根こども園	120	135
西丘こども園	140	139
島田こども園	210	178
高川こども園	210	191
原田こども園	140	147
螢池こども園	140	137
本町こども園	120	118
ともだちこども園	90	98
ゆたかこども園	180	151
てしまこども園	180	155
とねやまこども園	180	108
しんでんこども園	180	143
てらうちこども園	180	118
のばたけこども園	180	154

(2) 民間保育所入所児童の状況について 利用定員 2,565人 初日在籍 2,657人

施設名	利用定員(人)	初日在籍(人)
バンビーニくまのだ	30	32
聖ミカエル保育園	48	54
たまい保育所	120	136
あけぼのぶんぶん	45	45
わかば保育園	60	71
とうほう保育所	33	32
ほづみバブー保育園	45	44
夢の鳥保育園	150	153
ひかり保育園	30	34
あけぼのひだまり保育園	30	34
ちびっこ保育園スカイライフ	45	44

施設名	利用定員(人)	初日在籍(人)
ゆたか保育園	79	79
あけぼの風の森保育園	60	60
あっぷるこども園	28	27
おひさま岡町保育園	50	39
おひさま保育園	90	91
くりのみ保育園	30	29
とよなかぶんかナースリー	45	32
豊中みどりっこ保育園	25	28
いずみ保育園	60	66
おひさま岡町保育園(分園)	40	46
のばたけマミー保育園	20	22
あい保育園千里中央	90	90
アスク上新田保育園	90	107
よつばほいくえん	24	27
あけぼの保育園	40	40
豊中ひだまり保育園	39	38
あい保育園西泉丘	90	100
あい保育園寺内	90	97
東泉丘ひだまり保育園	56	56
旭丘かいせい保育園	60	53
京進のほいくえんHOPPA蛍池駅前	20	20
京進のほいくえんHOPPA少路駅前	40	40
京進のほいくえんHOPPA北桜塚	20	20
京進のほいくえんHOPPA服部緑地	20	24
トレジャーキッズふれあい緑地保育園	80	84
トレジャーキッズひがしとよなか保育園	50	54
トレジャーキッズゆうひがおか保育園	60	59
羽鷹池ひだまり保育園	79	85
中桜塚ひだまり保育園	20	24
アスク曾根南保育園	60	62
ほわいと保育園宮山町	88	81
シャイニーキッズフォルテ	30	32
シャイニーキッズアポロン	60	59
こころの森保育園	36	39
上野ひだまり保育園	80	90
ゆいゆいつばめ桃山保育園	20	20
にっこりそねみなみ園	60	58

(3) 私立認定こども園入所児童の状況について 利用定員 5,668人 初日在籍 5,273人

施設名	利用定員(人)	初日在籍(人)
認定こども園せんりひじり幼稚園・ひじりにじいろ保育園	485	380
認定こども園豊中ほづみ保育園	89	89

施設名	利用定員(人)	初日在籍(人)
幼保連携型認定こども園追手門学院幼稚園	395	299
認定こども園ぶっこう幼稚園	180	160
幼保連携型認定こども園豊中愛光幼稚園	95	97
幼保連携型認定こども園神童幼稚園	325	331
幼保連携型認定こども園神童幼稚園(分園)	33	32
幼保連携型認定こども園庄内こどもの杜幼稚園	190	182
ほづみあそびまなびの森	95	83
認定こども園蛭池文化幼稚園	210	181
幼保連携型認定こども園ほうなん子ども園	135	99
幼保連携型認定こども園北丘聖愛園	175	177
あけぼの幼稚園	285	267
幼保連携型認定こども園白鳩チルドレンセンター南丘	172	186
幼稚園型認定こども園豊中みどり幼稚園	210	183
認定こども園熊野田幼稚園	339	306
認定こども園くりのみ幼稚園	300	235
幼稚園型認定こども園東邦幼稚園	165	142
認定こども園あけぼのドロップス	60	67
あけぼのぼんぽこども園	150	161
アトリオとねやまこども園	110	128
アトリオみなみおかこども園	150	150
幼保連携型認定こども園てしま保育園	140	163
豊中あけぼのこども園	72	73
幼稚園型認定こども園とよなか文化幼稚園	240	223
幼保連携型認定こども園こもれびのもり	130	136
幼保連携型認定こども園のぼたけ保育園	169	194
認定こども園くまのだ保育園	93	108
幼保連携型認定こども園刀根山こころこども園	83	84
認定こども園さくらづか保育園	123	143
幼稚園型認定こども園服部みどり幼稚園	270	214

(4) 私立幼稚園入園児童の状況について 利用定員 1,300人 初日在籍 1,130人

施設名	利用定員(人)	初日在籍(人)
豊中幼稚園	180	150
曾根幼稚園	160	109
超光寺幼稚園	60	54
東豊中幼稚園	360	352
春日荘聖マリア幼稚園	105	90
服部幼稚園	165	158
緑ヶ丘幼稚園	270	217

## (5) 小規模・事業所内保育所入所児童の状況について 利用定員 318人 初日在籍 340人

施設名	利用定員(人)	初日在籍(人)
東豊中ひだまり保育園	19	22
ゆいゆい保育園	19	22
ほづみ絵本の森保育園	19	19
豊中さくら保育園	19	22
にっこりことぶき園	12	12
保育所びよびよルームとよなか園	19	20
そらのつばさ保育園	16	16
さくらんぼ保育園	19	17
アエレくまのだ	19	20
カーリーナ保育園おかまち	19	21
ぬくもりのおうち保育上新田園	19	17
豊中かなで保育園	16	16
とよなか文化さくらナースリー	12	12
おひさまっこ保育園	12	12
あいね保育園	13	14
のどか保育園	66	78

## (6) 家庭保育所入所児童の状況について 利用定員 40人 初日在籍 40人

施設名	利用定員(人)	初日在籍(人)
すぎもと家庭保育所	10	10
さわだ家庭保育所	9	9
しらい家庭保育所	12	12
みたに家庭保育所	9	9

家 庭 給 付 係
-----------

## 1. 児童手当に関する事項

区 分	支 給 額	
	延べ支給児童数	金 額
3 歳 未 満	103,168 人	1,454,630,000 円
3 歳以上小学校修了前	366,595 人	3,538,735,000 円
中 学 生	115,148 人	1,039,560,000 円
合 計	584,911 人	6,032,925,000 円

## 2. 児童扶養手当に関する事項

区 分	支 給 額		
	延べ支給児童数	金 額	
全 額 支 給	17,030 人	749,542,670 円	
一 部 停 止	12,840 人	358,780,870 円	
加 算 額	2 子 加 算	11,514 人	109,552,360 円
	3 子 加 算	3,507 人	20,602,880 円
13 条の2	836 人	19,481,290 円	
13 条の3	155 人	4,308,280 円	
13 条の2かつ3	0 人	0 円	
合 計	45,882 人	1,262,268,350 円	

## 3. ひとり親家庭自立支援給付金事業に関する事項

区 分	件 数	支 給 額
自立支援教育訓練給付金	3 件	1,153,990 円
高等職業訓練促進給付金	139 件	13,956,500 円

## 4. ひとり親家庭高等学校卒業程度認定試験合格支援事業に関する事項

区 分	件 数	支 給 額
受 講 申 込	0 件	0 円
修 了	0 件	0 円
合 格	0 件	0 円

## 5. 養育費確保のための補助金に関する事項

区 分	件 数	支 給 額
公正証書等作成促進補助金	34 件	610,092 円
養育費保証促進補助金	0 件	0 円
弁 護 士 費 用 補 助 金	2 件	300,000 円

## 6. 母子父子寡婦福祉資金の貸付に関する事項

区 分	決 定 件 数	支 給 額
修 学 資 金	9 件	4,980,000 円
就 学 支 度 資 金	0 件	0 円

## 7. 助産施設への入所に関する事項

施 設 数	件 数	措 置 日 数
4 か所	13 件	80 日

## 8. 母子家庭等の相談に関する事項

内 容	件 数
生 活 一 般 (就労・家庭紛争・住宅等)	514 件
児 童 (養育教育等)	38 件
生 活 援 護 (貸付・児童扶養手当等)	616 件
そ の 他 (母子生活支援施設等)	5 件
合 計	1,173 件

## 9. 母子生活支援施設への入所に関する事項

施 設 数	実世帯数	実 人 数	延べ世帯数	延 べ 人 数
3 か所	4 世帯	11 人	36 世帯	99 人

## 10. 母子父子福祉センターに関する事項

母子父子福祉相談 262 件 (うち弁護士による法律相談 39 件、専門相談員による相談 28 件)

講習会事業 66 回 延べ参加人数 431 人

レクリエーション事業 3 回 延べ参加人数 116 人

## &lt;内 訳&gt;

母と子・父と子のバスツアー	実施日	令和4年(2022年)6月5日
	場 所	関西サイクルスポーツセンター
	参加人数	57 人
夏休み工作	実施日	令和4年(2022年)7月31日
	場 所	母子父子福祉センター
	参加人数	17 人
クリスマス会	実施日	令和4年(2022年)12月11日
	場 所	母子父子福祉センター
	参加人数	42 人

## 11. 母子父子自立支援プログラム策定事業に関する事項

プログラム策定件数 22 件

## 12. ひとり親家庭等日常生活支援事業に関する事項

区 分	利用世帯数	延 べ 利 用 回 数
生活援助※1	2世帯	5回
子育て支援※2	5世帯	17回

※1ヘルパー派遣

※2ファミサポ利用料補助(平成29年8月から実施)

## 13. ひとり親家庭医療に関する事項

## (1) 受給者の状況

区分	世帯数	国保	社保	後期高齢	計
医療証交付者	2,271世帯	2,525人	3,043人	5人	5,573人

## (2) 医療費の助成状況

## ア. 保険別の状況

区分	国保	社保	後期高齢	計	(年間)1人当り諸率
件数	30,083件	42,368件	165件	72,616件	13.0件
金額	75,876,742円	108,326,414円	246,644円	184,449,800円	33,097円

## イ. 診療種類別の状況

区分	入院	入院外	歯科	調剤	その他	計
件数	289件	36,104件	10,737件	21,484件	4,002件	72,616件
金額	10,954,455円	76,614,406円	38,822,020円	47,765,359円	10,293,560円	184,449,800円

## 14. 子ども医療に関する事項

## (1) 受給者の状況

区分	国保	社保	計
医療証交付者	7,139人	56,918人	64,057人

## (2) 医療費の助成状況

## ア. 保険別の状況

区分	国保	社保	計	(年間)1人当り諸率
件数	80,339件	791,452件	871,791件	13.6件
金額	156,876,408円	1,492,325,228円	1,649,201,636円	25,746円

## イ. 診療種類別の状況

区分	入院	入院外	歯科	調剤	その他	計
件数	4,763件	448,787件	123,560件	284,206件	10,475件	871,791件
金額	183,565,136円	745,995,732円	292,319,055円	401,744,665円	25,577,048円	1,649,201,636円

※端数処理の関係で合計が合致しない場合がある。

## (3) 入院時食事療養標準負担額の助成状況

区 分	乳幼児医療対象者
件 数	3,332 件
金 額	18,410,180 円

## 15. 新型コロナウイルス感染拡大に伴う子育て世帯等向け臨時給付金に関する事項

## (1) 低所得の子育て世帯に対する子育て世帯生活支援特別給付金(国制度)

区 分	対象児童数	支給額
ひとり親世帯	3,687 人	184,350,000 円
その他世帯	4,277 人	213,850,000 円
合 計	7,964 人	398,200,000 円

## (2) 大学生等支援特別給付金

対象者数	支給額
4,045 人	202,250,000 円



# 都市計画推進部

## □組織構成と主な業務内容

課名	主な業務内容	収録事項
住宅課	部の総括事務。 住宅施策に係る企画調整。空き家対策に関する事業。マンション管理適正化の推進。住宅セーフティネットの推進。市営住宅の入居者の募集、家賃・敷金等の調定、徴収。市営住宅長寿命化計画に基づく建替・維持修繕。サービス付き高齢者向け住宅の登録等。	(総務企画係) 1 住宅施策に係る企画調整 2 総合的な空き家対策方針に基づく事業 3 マンション管理適正化推進計画に基づく事業 4 住宅セーフティネットの推進 (住宅管理係) 1 市営住宅の入居者募集 2 市営住宅の家賃徴収 3 市営住宅の駐車場使用料徴収 4 市営住宅の明渡訴訟 5 市営住宅長寿命化計画の推進 6 市営住宅の一時避難住戸の提供 7 サービス付き高齢者向け住宅の登録等
都市計画課	都市計画の調査・立案。都市計画の決定等。地区計画等の啓発及び決定等。 都市計画の調整。都市計画審議会。建築審査会。開発審査会。まちづくり支援制度の調査・研究。まちづくりの支援に係る企画及び調整。土地利用に係る各種制度等の啓発。 都市景観形成に係る助言・指導。都市景観・屋外広告物審議会。都市景観行為規制判定委員会。都市景観に係る企画及び調整。	(都市計画係) 1 都市計画決定 2 都市計画の証明 3 都市計画マスタープランに係る施策の推進 (地区まちづくり係) 1 土地利用の調整に関する仕組みづくり 2 豊中市都市計画審議会 3 豊中市建築審査会 4 豊中市開発審査会 5 地区計画等の啓発 6 まちづくりのための各種事業の調査研究等 7 まちづくりの支援に係る企画及び調整 8 まちづくり活動支援事業(啓発活動事業) 9 まちづくり活動支援事業(団体活動支援事業) (景観形成係) 1 豊中市都市景観・屋外広告物審議会 2 豊中市都市景観行為規制判定委員会 3 都市景観に係る企画及び調整 4 景観計画区域内における行為の届出 5 都市景観形成推進地区の指定 6 風致地区内行為許可 7 屋外広告物許可及び屋外広告業登録
都市整備課	市街地整備事業の調査・計画・施行及び住民組織との連絡調整。駅前再開発地区自動車駐車場の運営管理。 都市・地域拠点の活性化の推進。千里ニュータウンの再生に関する調査及び計画、住宅等の建替えに係る調整、千里中央地区に係る関係団体等との連絡調整。	(南部整備係) 1 市街地整備の計画等(庄内・豊南町地区) 2 庄内・豊南町地区再開発協議会 3 市街地整備事業(庄内・豊南町地区) (中部整備係) 1 市街地整備事業(服部天神駅周辺地区) (北部整備係) 1 千里ニュータウンの住宅等の建替えに係る調整 2 千里ニュータウンに係る関係機関との連絡調整 3 千里ニュータウンの再生に関する調査及び計画 4 分譲マンション建替えに係る支援 5 駅前再開発地区自動車駐車場 6 都市・地域拠点の活性化の推進
開発審査課	開発行為及び宅地造成工事の指導・許可・完了検査。豊中市土地利用の調整に関する条例に基づく開発行為等の協議。道路位置の指定。	(開発審査係・開発検査係) 1 開発行為の許可・協議 2 建築承認 3 宅地造成工事の許可・協議 4 開発行為及び宅地造成工事の完了検査

		<p>5 道路位置の指定 6 優良宅地認定申請の審査 7 都市計画法第53条許可 8 土地利用の調整に関する条例に基づく開発行為等の協議</p>
<b>建築審査課</b>	<p>建築基準法等許可申請書受付、許可書の交付。建築許可、確認の事前相談・指導。公聴会。確認申請書、中間検査申請書、完了検査申請書、届出書等の受付。確認済証、中間検査合格証、検査済証の交付。確認申請書、届出書の審査。建築設備の審査。建築物等の現場検査。長期優良住宅の認定。耐震診断・耐震改修・耐震設計・除却・ブロック塀等撤去、吹付けアスベスト調査・除去に係る補助。低炭素建築物新築等計画の認定。</p>	<p>(管理係) 1 建築確認等の申請 2 優良住宅の認定 3 既存民間建築物耐震診断補助 4 木造住宅耐震改修補助 5 木造住宅耐震設計補助 6 震災対策木造住宅除却補助 7 ブロック塀等撤去補助 8 分譲マンション耐震設計・耐震改修補助</p> <p>(建築審査係) 1 確認申請の審査 2 計画通知の審査 3 建築物等の現場検査 4 用途変更の工事完了届 5 長期優良住宅の認定 6 建築物の定期調査報告 7 住宅金融支援機構に係る通知書の交付</p> <p>(建築指導係) 1 建築基準法の許可申請 2 公聴会の開催 3 建築基準法の認定指定申請 4 建築行為等に係る届出等(調査依頼書)</p> <p>(設備係) 1 確認申請の設備審査 2 計画通知の設備審査 3 建築設備等の現場検査 4 高層建築物等に係る防災計画の指導 5 建築設備等の定期検査報告 6 吹付けアスベスト調査補助 7 吹付けアスベスト除去補助 8 建築物省エネ法の届出 9 低炭素建築物の認定</p>
<b>建築安全課</b>	<p>違反建築物の指導及び処分。開発行為及び宅地造成工事の違反行為の指導及び処分。保安上危険な建築物等の指導。建築現場のパトロール。建設リサイクル法の届出・通知の受付。管理不全空き家等の指導及び啓発。</p>	<p>1 現場調査 2 違反建築物等への指導、処分 3 建設リサイクル法の届出・通知 4 管理不全空き家等への指導、啓発</p>
<b>中高層建築調整課</b>	<p>豊中市中高層建築物等の建築等に係る紛争の予防及び調整等に関する条例に基づく紛争の予防・調整。豊中市ラブホテル建築規制条例に基づく建築規制。バリアフリー法に基づく特定建築物の認定。大阪府福祉のまちづくり条例に基づく事前協議及び完了届の受付。開発行為、建築行為に関する通報・相談等に対する指導等。</p>	<p>1 豊中市中高層建築物等の建築等に係る紛争の予防及び調整等に関する条例に基づく届出等 2 豊中市中高層建築物等紛争あっせん委員会・調停委員会 3 豊中市ラブホテル建築規制条例に基づく旅館等建築計画届出書 4 バリアフリー法に基づく認定申請 5 大阪府福祉のまちづくり条例に基づく事前協議等 6 開発行為、建築行為に関する通報・相談等に対する指導等 7 開発行為等にとまなう標識設置</p>

## □令和4年度(2022年度)の主な取組み ～活動概要～

### 住宅課

三世代同居・近居支援事業として、市外在住の子育て世帯が、市内に住む親世帯と同居・近居するための住宅取得費用やリフォーム費用に対する補助金交付事業を実施した。

豊中市空家等対策計画を策定するための基礎調査として、市全域を対象として空家実態調査を実施した。

豊中市マンション管理適正化推進計画に基づき、分譲マンションの管理適正化に向けた取組みとして、課題解決のためのアドバイザー派遣や管理組合用郵便受け設置補助を開始した。また、マンション管理セミナーを開催した。

豊中市居住支援協議会において、低額所得者や高齢者、障害者など住宅確保要配慮者の民間賃貸住宅への円滑な入居を支援した。

市営住宅の適正な運営管理を図るため、長期滞納者に対して「催告並びに条件付賃貸借契約解除通知書」を送付し、滞納解消を図った。

市営住宅長寿命化計画に沿って、西谷住宅の建替事業に係る公民連携手法のアドバイザー業務委託を実施するとともに、外装改修工事等の計画修繕および空家補修工事・緊急修繕等を実施した。また、三国住宅、小曾根住宅、二葉第2住宅について外装改修工事を実施し、岡町北住宅3棟についてエレベーター改修工事を実施した。

前年度に引き続き、新型コロナウイルス感染症拡大の影響による解雇等により、住宅の退去を余儀なくされている方を対象に、市営住宅の空家を一時避難住戸として提供した。

高齢者の居住安定に向け、サービス付き高齢者向け住宅の登録審査等を実施した。

### 都市計画課

第2次豊中市都市計画マスタープランで示す都市空間の将来像の実現に向け、適切な土地利用誘導を進めるため、立地適正化計画に基づく届出制度を運用するとともに、窓口等において各誘導区域の位置付けや考え方について周知を行った。また、特別用途地区の都市計画変更、生産緑地地区の都市計画変更及び特定生産緑地の指定を行った。

地区計画等については、制度の啓発や住民等の活動への支援、新千里北住宅地区で地区計画の変更を行った。また、地区まちづくり条例に基づく支援制度を活用し、地区まちづくりルールの登録を行った。そして、まちづくりの初動期支援や、オンラインセミナーの開催・情報誌の発行などの啓発も行った。

都市景観形成推進事業の取組みの一つとして令和3年度に実施した、都市景観表彰事業「第9回豊中市都市デザイン賞・第2回豊中まちなみ市民賞」受賞物件、受賞作品の巡回パネル展を実施した。また、中高生に対する景観啓発として景観まちあるきを実施した。景観法又は豊中市都市景観条例による景観計画区域内における行為の届出に関しての助言、指導、協議を行った。そして、屋外広告物法及び豊中市屋外広告物条例に基づく許可申請等の審査及び許可、風致地区内における建築等の規制に関する条例に基づく許可申請等の審査及び許可を行った。

### 都市整備課

庄内・豊南町地区において防災性の向上及び住環境の改善を図るため、木造住宅等の除却費補助、大島町地区主要生活道路の整備工事・用地測量・用地鑑定・用地取得・物件補償、庄本町歩第1号線的设计委託を行った。また、神崎川駅周辺の整備基本計画の策定検討を行った。

服部天神駅周辺地区において、駅前広場整備に向けて関係地権者等と協議・調整を進めながら、土地区画整理事業の変更認可を取得した。

千里中央地区活性化協議会において、千里中央地区活性化ビジョンに示したまちづくりのため、千里中央地区活性化基本計画の実現に向けた取組みを行った。また、東町中央ゾーンの街区一体化に向けた再整備の推進として、土地区画整理事業の事前検討を行った。

吹田市・豊中市千里ニュータウン連絡会議において、千里ニュータウンまちづくり市民ネットワークの支援の一環として千里キャンドルロード、せんちゅう芝生NightTheater等の支援を行った。

近隣センターについては、新千里東町近隣センター地区第一種市街地再開発事業の三期工事に着手した。

駅前再開発地区自動車駐車場である豊中駅西・螢池駅西自動車駐車場の運営管理等を行った。

都市・地域拠点の活性化の推進については、岡町駅東地区では都市再生整備計画に基づき福祉会館の実施計画に合わせて建て替えに必要な補助金の申請手続きを行った。

また、豊中駅周辺地区では、「豊中駅前まちづくりについて(基本方針)」の実現化に向け、「豊中駅前まちづくりミーティング」を開催した。

### 開発審査課

都市計画法、宅地造成等規制法に基づく許可申請等の審査及び許可、豊中市土地利用の調整に関する条例に係る開発行為等の届出に関しての助言、指導、協議を行った。

また、開発行為及び宅地造成工事の完了検査、豊中市土地利用の調整に関する条例の開発行為等に係る工事の現場確認を行うとともに、梅雨前の5月の宅地防災月間には宅地造成に伴う災害を未然に防ぐための宅地防災合同パトロールを実施した。

### 建築審査課

豊中市土地利用の調整に関する条例に係る建築行為等の届出、建築基準法に基づく許可申請等の審査及び許可、建築物及び建築設備等に係る確認申請等の審査、中間・完了検査、建築物省エネ法に基づく届出、長期優良住宅の認定、低炭素建築物新築等計画の認定に関する事務を行った。

建築物や建築設備の定期調査報告・検査報告の受理を行った。  
住宅・建築物耐震改修促進計画に沿って、耐震相談業務や耐震診断・耐震改修・耐震設計・除却、ブロック塀等撤去、分譲マンション耐震改修の補助を行った。

### 建築安全課

建築確認された工事現場を定期的にパトロールすることにより、中間検査・完了検査の受検啓発を行い違反建築の未然防止を図るとともに、市民等からの情報提供により違反建築物や保安上危険な建築物等に対する是正指導および管理不全空き家等に対する適切な維持管理の啓発、指導、助言などを行った。また、違反建築防止週間中にリーフレットの配布等やパトロールによる違反建築防止の啓発活動や建築相談室の設置、建設リサイクル法に基づく分別解体工事の届出の受付業務を行った。

### 中高層建築調整課

豊中市中高層建築物等の建築等に係る紛争の予防及び調整等に関する条例に基づき、建築主と近隣住民の間の紛争を未然に防止するため指導を行うとともに、当該紛争の防止に向けた調整を行った。また、大阪府福祉のまちづくり条例に基づく事前協議及び完了届の受付を行った。開発行為や建築行為に関する通報・相談等に対する指導等を行った。

## 〔 住 宅 課 〕

## 総務企画係

## 1. 住宅施策に係る企画調整に関する事項

(1) 三世帯同居・近居支援事業の実施 補助金交付件数 60件

## (2) 住宅相談・啓発に関する事業

○住まいと暮らしの相談 (相談件数 50件)

○住宅フェア2022の開催 1回

(セミナー受講者 19人、ワークショップ参加者 2人、相談者 3人、パネル閲覧者等)

○空家セミナー・不動産無料相談会 2回(セミナー受講者 計42人、相談者 計14組)

○不動産無料相談会 3回(相談者 計38組)

## 2. 総合的な空き家対策方針に基づく事業に関する事項

○空家等対策計画に向けた空家実態調査の実施(市全域を対象)

○空き家対策連絡会議の実施 1回(構成団体数12団体)

○空き家セミナーの開催 1回(参加者数 13人)

○空き家情報提供事業の実施 空き家登録 159件

(件数は本年度までの通算値) 利活用希望登録 57件

ファン登録 74件

マッチング 4件

## 3. マンション管理適正化推進計画に基づく事業に関する事項

○マンション管理セミナーの開催 1回(参加者数 48人)

○マンション管理適正化支援アドバイザー派遣 0件(0回)

(令和4年(2022年)11月1日より開始)

○マンション管理適正化支援管理組合用郵便受け設置補助 0件

(令和4年(2022年)11月1日より開始)

○マンション購入者向けハンドブックの作成

○マンション実態調査の実施

## 4. 住宅セーフティネットの推進に関する事項

○豊中市居住支援協議会総会の開催 2回

(不動産事業者2団体、福祉事業者3団体、居住支援団体1団体、豊中市5部局参加)

○豊中市居住支援協議会相談窓口における対応件数 277件、入居件数 84件

○住宅確保要配慮者の入居を拒まない賃貸住宅の新規登録件数 22件54戸(登録総数 89件1,273戸)

住 宅 管 理 係
-----------

## 1. 市営住宅の入居者募集に関する事項

募 集 戸 数	応 募 者 数	公 開 抽 選		
		抽 選 日	場 所	
37 戸	272 人	令和4年6月6日	くらしかんイベントホール	※1
24 戸	252 人	令和4年10月6日	第二庁舎3階大会議室	※2
74 戸	361 人	令和5年2月1日	くらしかんイベントホール	※3

※1 令和4年 5月2日から5月18日まで募集したもの。

※2 令和4年 9月1日から9月14日まで募集したもの。

※3 令和5年 1月4日から1月17日まで募集したもの。

## 2. 市営住宅の家賃徴収に関する事項

区分	調定済額	収入済額	不納欠損額	収入未済額	収納率
現年度	503,688,297 円	500,840,497 円	0 円	2,847,800 円	99.43%
過年度	16,841,601 円	2,596,106 円	116,400 円	14,129,095 円	15.41%

## 3. 市営住宅の駐車場使用料徴収に関する事項

区分	調定済額	収入済額	不納欠損額	収入未済額	収納率
現年度	57,275,983 円	57,095,983 円	0 円	180,000 円	99.69%
過年度	2,964,867 円	552,580 円	0 円	2,412,287 円	18.64%

## 4. 市営住宅の明渡訴訟に関する事項

明渡訴訟件数 2件

## 5. 市営住宅長寿命化計画の推進に関する事項

市営住宅管理状況

住 宅 名	実 施 内 容
三国住宅(Ⅲ期)、小曾根住宅、 二葉第2住宅、上津島住宅集会所	外装改修工事
岡町北住宅3棟	エレベーター改修工事
その他	各住宅空家補修工事及び維持管理に伴う緊急修繕等

## 6. 市営住宅の一時避難住戸の提供に関する事項

確保戸数 5戸

延べ入居戸数 1戸

## 7. サービス付き高齢者向け住宅の登録等に関する事項

サービス付き高齢者向け住宅 新規登録件数 1件

立入検査件数 10件

# 〔 都 市 計 画 課 〕

## 都 市 計 画 係

### 1. 都市計画決定に関する事項

- 北部大阪都市計画新千里北住宅地区地区計画の変更
- 北部大阪都市計画生産緑地地区の変更
- 北部大阪都市計画特別用途地区の変更
- 特定生産緑地地区の指定

### 2. 都市計画の証明に関する事項

- 申込件数 3件 (発行部数 4通)

### 3. 都市計画マスタープランに係る施策の推進に関する事項

- 豊中市立地適正化計画に基づく届出件数 (開発1件、建築0件、変更0件、休廃止4件)

地 区 ま ち づ ぐ り 係

1. 土地利用の調整に関する仕組みづくりに関する事項

会議の開催状況

都市計画まちづくり委員会	0回
都市計画推進委員会	0回

2. 豊中市都市計画審議会に関する事項

(1) 審議会委員について (委員16人)

区 分	氏 名	職 業 等	区 分	氏 名	職 業 等
学識経験者 (審議会条例 第3条第1項 第1号)	◎久 隆浩	大学教授	市議会議員 (同第3条第1 項第2号)	今村 正	
	○澤木 昌典	大学院教授		北川 晶大	
	岡 絵理子	大学教授		白岩 正三	
	重村 達郎	弁護士		出口 文子	
	林 倫子	大学准教授		中川 隆弘	
	水上 英雄	豊中商工会議所会頭 (10月31日まで)		中野 宏基	
	大路 昌幸	豊中商工会議所副会頭 (2月1日から)	市民 (同第3条第1 項第3号)	木村 貴史	
	森 彰男	農業委員会委員		長谷川 久美	
	柳原 崇男	大学准教授			

注：◎印は会長、○印は会長代理

(2) 審議会の開催 2回

3. 豊中市建築審査会に関する事項

(1) 委員の構成 (委員7人)

区分	氏 名	職 業 等	備 考
会長	木多 道宏	大学院教授	
会長代理	橋寺 知子	大学准教授	
委員	佐野 こずえ	大学講師	
〃	清水 陽子	大学教授	
〃	高木 実	元豊中市まちづくり推進部長	
〃	安富 あかね	弁護士	
〃	吉田 俊明	研究所主任研究員	

(2) 審査会の開催 3回

4. 豊中市開発審査会に関する事項

(1) 委員の構成 (委員7人)

区分	氏 名	職 業 等	備 考
会長	木多 道宏	大学院教授	
会長代理	橋寺 知子	大学准教授	
委員	佐野 こずえ	大学講師	
〃	清水 陽子	大学教授	
〃	高木 実	元豊中市まちづくり推進部長	
〃	安富 あかね	弁護士	
〃	吉田 俊明	研究所主任研究員	



(2) 審査会の開催 0回

5. 地区計画等の啓発に関する事項

- 地区計画等推進活動費助成 0地区
- コンサルタント派遣 0地区
- 地区計画等案の検討・調整 5地区

6. まちづくりのための各種事業の調査研究等に関する事項

地区まちづくり条例に基づく地区まちづくり支援制度を活用したまちづくり初動期の支援に係る検討を行った。

7. まちづくりの支援に係る企画及び調整に関する事項

(1) まちづくり委員会 (委員10人)

区 分	氏 名	職 業 等
会長	澤木 昌典	大学院教授
会長代理	水嶋 晶子	コンサルタント会社プロジェクトマネージャー
委員	伊丹 康二	大学准教授
〃	久保 由加里	大学教授
〃	清水 陽子	大学教授
〃	豊田 祐輔	大学准教授
〃	根津 昌彦	コンサルタント会社代表社員
〃	若狭 健作	コンサルタント会社代表取締役
〃	中西 真実	公募市民
〃	平野 永子	公募市民

(2) 委員会の開催 1回

8. まちづくり活動支援事業(啓発活動事業)に関する事項

- (1) まちづくりセミナー 2回
- (2) まちづくり懇話会 1回
- (3) 情報誌「とよなか♪まちづくり手帖」の発行 2回

9. まちづくり活動支援事業(団体活動支援事業)に関する事項

- (1) まちづくりアドバイザー派遣 0回派遣
- (2) 出前講座 1回

景 観 形 成 係

1. 豊中市都市景観・屋外広告物審議会に関する事項

(1) 委員の構成 (委員15人)

区分	氏 名	職 業 等	備 考
会長	加藤 晃規	大学名誉教授	
会長代理	田中 一成	大学教授	
委員	伊丹 絵美子	大学院准教授	
〃	岡 絵理子	大学教授	
〃	加我 宏之	大学院教授	
〃	佐藤 こずえ	大学講師	
〃	林 倫子	大学准教授	
〃	水野 優子	大学准教授	
〃	石川 哲朗	事業者(大阪屋外広告美術協同組合)	
〃	加藤 精一	事業者(大阪府建築士事務所協会)	
〃	材寄 法子	事業者(大阪府建築士会)	
〃	山西 洋一	事業者(豊中商工会議所副会頭)	
〃	石那田 幾子	公募市民	
〃	元永 崇弘	公募市民	
〃	吉川 玲子	大阪府職員	

(2) 審議会の開催 1回

2. 豊中市都市景観行為規制判定委員会に関する事項

(1) 委員の構成 (委員5人)

区分	氏 名	職 業 等	備 考
会長	加藤 晃規	大学名誉教授	
会長代理	岩田 三千子	大学名誉教授	
委員	浦田 知温	弁護士	
〃	田中 一成	大学教授	
〃	水野 優子	大学准教授	

(2) 委員会の開催 0回

3. 都市景観に係る企画及び調整に関する事項

- (1) 第9回豊中市都市デザイン賞・第2回豊中まちなみ市民賞受賞物件、受賞作品巡回パネル展を開催した。
- (2) 景観スポット再発見スケッチ講座の開催 4回
- (3) 中高生景観まちあるきの開催
- (4) とよなか界限スケッチ展の開催
- (5) 情報誌「とよなか♪まちづくり手帖(景観特集)」の発行 1回

4. 景観計画区域内における行為の届出に関する事項

行為の種類	建築物	工作物	広告物	開発行為	合 計
届出件数	151 件	9 件	1 件	23 件	184 件

注：1つの届出書で行為の種類が複数の場合は、種類別に算定。

都市景観デザイン相談 4回開催

## 5. 都市景観形成推進地区の指定に関する事項

・都市景観形成推進地区の指定・変更 0件

## 6. 風致地区内行為許可に関する事項

許 可 件 数	42 件
---------	------

## 7. 屋外広告物許可及び屋外広告業登録に関する事項

## (1) 屋外広告物許可

区 分	新 規	変 更	継 続	計
許可件数	52 件	45 件	338 件	435 件

注：許可件数は、前年度受付分を含む。

## (2) 屋外広告業登録

豊中市に対する登録件数	0 件
特例の届出件数	42 件

## 〔 都 市 整 備 課 〕

## 南 部 整 備 係

## 1. 市街地整備の計画等（庄内・豊南町地区）に関する事項

○神崎川駅周辺整備基本計画策定支援業務委託

## 2. 庄内・豊南町地区再開発協議会に関する事項

庄内・豊南町地区再開発協議会等の開催

区 分	事 項	協 議 会 ・ 役 員 会 等 の 開 催
	庄内南部地区再開発協議会	1回
	庄内北部地区再開発協議会	1回
	庄内西部地区再開発協議会	1回
	庄内東部地区再開発協議会	1回
	豊南町地区まちづくり協議会	1回

## 3. 市街地整備事業（庄内・豊南町地区）に関する事項

庄内・豊南町地区住宅市街地総合整備事業

○木造住宅等の除却費補助 119件、245戸

○大島町地区主要生活道路の整備工事・用地鑑定・用地取得・物件補償

○庄本町歩第1号線設計委託

## 中部整備係

### 1. 市街地整備事業(服部天神駅周辺地区)に関する事項

- 服部天神駅周辺地区沿道整備街路事業に係る包括支援業務委託(令和2~6年度)
- 豊中市服部天神駅周辺土地区画整理事業(沿道整備街路事業)の事業計画の変更の認可

北 部 整 備 係
-----------

## 1. 千里ニュータウンの住宅等の建替えに係る調整に関する事項

「豊中市千里ニュータウン地区住環境保全に関する基本方針」に基づく指導件数

戸建住宅	42 件
集合住宅	3 件

## 2. 千里ニュータウンに係る関係機関との連絡調整に関する事項

## (1) 吹田市・豊中市千里ニュータウン連絡会議

ア. 構 成 吹田市、豊中市

イ. 開催数 総会 1回、事務局会議 11回

ウ. 事 業

○千里ニュータウンにおけるまちづくり活動の支援

千里キャンドルロードの支援、せんちゅう芝生NightTheaterの支援、灼熱ウォーターバトルの支援

○千里ニュータウン基礎資料集の作成・公開

○千里ニュータウンに関する資料の整理・収集

○千里ニュータウン情報館・オンラインセミナーの開催

○千里ニュータウンまちびらき60周年関連イベントの支援

○大阪大学と連携した近隣センター活性化への取組

## (2) 千里ニュータウン再生連絡協議会

ア. 構 成 大阪府、吹田市、豊中市、公益財団法人大阪府都市整備推進センター、都市再生機構、大阪府住宅供給公社

イ. 開催数 協議会 1回、幹事会 1回

## 3. 千里ニュータウンの再生に関する調査及び計画に関する事項

## (1) 千里中央地区活性化協議会

千里中央地区活性化ビジョンに示したまちづくりのため、千里中央地区活性化基本計画の実現に向けた取組みを行った。

協議会開催数 1回

エリアマネジメント部会開催数 1回

開発部会開催数 1回

## (2) 千里中央地区の再整備

東町中央ゾーンの街区一体化に向けた再整備の推進として、土地区画整理事業の事前検討を行った。

検討会 3回

## (3) 近隣センター活性化支援事業

新千里東町近隣センターの移転建替えに向けて、関係機関との調整を図り、市街地再開発事業として三期工事に着手した。

開催数 総会 1回、理事会 7回、検討会 0回(新型コロナウイルス感染症拡大の影響により中止)

## 4. 分譲マンション建替えに係る支援に関する事項

○大阪府分譲マンション管理・建替えサポートシステム推進協議会による管理組合登録 4件

○大阪府分譲マンション管理・建替えサポートシステム推進協議会によるアドバイザー派遣 0件

## 5. 駅前再開発地区自動車駐車場に関する事項

## ○利用状況

駐 車 場 名	利用台数(定期利用込み)	供 用 開 始
豊中駅西自動車駐車場	79,671 台	平成12年11月
蛍池駅西自動車駐車場	73,987 台	平成15年 4月

## 6. 都市・地域拠点の活性化の推進に関する事項

## 豊中駅周辺再整備構想策定

○令和4年度豊中駅周辺再整備に係る検討支援業務委託

豊中駅前まちづくりミーティング 3回

## 〔 開 発 審 査 課 〕

## 開 発 審 査 係 ・ 開 発 検 査 係

## 1. 開発行為の許可・協議に関する事項

面積 (ha)	0.1 未満	0.1～ 0.3 未満	0.3～ 0.6 未満	0.6～ 1.0 未満	1.0～ 3.0 未満	3.0 以上	計
許可件数	12 件	12 件	4 件	0 件	0 件	0 件	28 件
変更許可件数	1 件	3 件	2 件	0 件	1 件	1 件	8 件

注：件数は、前年度受付分を含む。

## 2. 建築承認に関する事項

区 分	受 付	承 認
都市計画法第37条	1 件	1 件

注：承認件数は、前年度受付分を含む。

## 3. 宅地造成工事の許可・協議に関する事項

切土・盛土の 面積 (ha)	0.05 未満	0.05～ 0.1 未満	0.1～ 0.2 未満	0.2～ 0.5 未満	0.5～ 1.0 未満	1.0 以上	計
許可件数	10 件	0 件	0 件	1 件	0 件	0 件	11 件
変更許可件数	6 件	0 件	1 件	0 件	0 件	0 件	7 件

注：件数は、前年度受付分を含む。

## 4. 開発行為及び宅地造成工事の完了検査に関する事項

区 分	受 付	交 付
都市計画法第36条	36 件	38 件
宅地造成等規制法第13条	9 件	9 件

注：交付件数は、前年度受付分を含む。

## 5. 道路位置の指定に関する事項

指定・廃止 件数・延長	指定受付	指 定	廃止受付	廃 止
件 数	5 件	5 件	2 件	2 件
延 長	91.06m	91.06m	35.05m	35.05m

注：指定件数及び廃止件数・延長は、前年度受付分を含む。



## 6. 優良宅地認定申請の審査に関する事項

受付件数	0件
許可件数	0件

注：許可件数は、前年度受付分を含む。

## 7. 都市計画法第53条許可に関する事項

受付件数	9件
許可件数	9件

注：許可件数は、前年度受付分を含む。

## 8. 土地利用の調整に関する条例に基づく開発行為等の協議に関する事項

種別	事前相談	協議申出書	協議内容確認書	工事着手届	工事完了届	適合通知書
第2条第5号ア	34件	27件	28件	28件	22件	19件
第2条第5号イ	1件	1件	1件	1件	1件	1件
第2条第5号ウ	2件	0件	0件	0件	0件	1件
第2条第5号エ	25件	23件	21件	20件	25件	19件
計	62件	51件	50件	49件	48件	40件

注：協議内容確認書件数は、前年度協議申出書受付分を含む。適合通知書件数は、前年度工事完了届出受付分を含む。

## 〔 建築審査課 〕

## 管理係

## 1. 建築確認等の申請に関する事項

(単位：件)

区 分		受 付 件 数			交 付 件 数		
		豊中市	指定確認 検査機関	計	豊中市	指定確認 検査機関	計
確 認 申 請 書	建築物	1	1,259	1,260	0	1,249	1,249
	建築設備	0	93	93	0	91	91
	工作物	0	18	18	0	18	18
	計	1	1,370	1,371	0	1,358	1,358
計 画 通 知 書		19		19	21		21
中 間 検 査 申 請 書		4	1,600	1,604	4	1,607	1,611
完 了 検 査 申 請 書		16	1,319	1,335	18	1,317	1,335
仮使用認定申請書		2	2	4	2	2	4

注：交付件数は、前年度受付分を含む。

注：中間検査申請書・完了検査申請書・仮使用認定申請書には、計画通知を含む。

## 2. 優良住宅の認定に関する事項

申請受付件数	申請受付戸数	認定件数	認定戸数
0件	0戸	0件	0戸

## 3. 既存民間建築物耐震診断補助に関する事項

区 分	件 数	金 額
住 宅	34件	1,750,000円
特 定 建 築 物	2件	1,907,000円

## 4. 木造住宅耐震改修補助に関する事項

区 分	件 数	金 額
住 宅	10件	8,528,000円

## 5. 木造住宅耐震設計補助に関する事項

区 分	件 数	金 額
住 宅	10件	1,000,000円

## 6. 震災対策木造住宅除却補助に関する事項

区 分	件 数	金 額
住 宅	26 件	10,400,000 円

## 7. ブロック塀等撤去補助に関する事項

区 分	件 数	金 額
ブ ロ ッ ク 塀 等	39 件	4,929,000 円

## 8. 分譲マンション耐震設計・耐震改修補助に関する事項

区 分	件 数	金 額
分譲マンション耐震設計	0 件	0 円
分譲マンション耐震改修	1 件	19,783,000 円

建 築 審 査 係
-----------

## 1. 確認申請の審査に関する事項 (単位: 件)

住 宅	共同住宅	長屋住宅	倉庫・事務所 工場・作業場	店 舗	工 作 物	そ の 他	確 認 件 数
0	0	0	0	0	0	0	0

## 2. 計画通知の審査に関する事項 (単位: 件)

文教施設	福祉施設	医療施設	住居施設	商業施設	公園施設	工 作 物	そ の 他	確 認 件 数
1	2	0	1	0	1	1	2	8

## 3. 建築物等の現場検査に関する事項

検 査 種 別	件 数
中間検査(配筋・建方)	4 件
建築物・工作物の完了検査	4 件
計	8 件

## 4. 用途変更の工事完了届に関する事項

工 事 完 了 届 件 数	1 件
---------------	-----

## 5. 長期優良住宅の認定に関する事項

申 請 受 付 件 数	申 請 受 付 戸 数	認 定 件 数	認 定 戸 数
472 件	472 戸	472 件	472 戸

注: 認定件数は、前年度受付分を含む。

## 6. 建築物の定期調査報告に関する事項

検 査 種 別	件 数
建築物定期調査報告	46 件

## 7. 住宅金融支援機構に係る通知書の交付に関する事項

区 分	受 付 件 数	通 知 書 交 付 件 数
災害復興住宅融資現場審査	0 件	0 件

建 築 指 導 係
-----------

## 1. 建築基準法の許可申請に関する事項

区 分	事 項	受付件数	許可件数	公聴会回数
建築物の敷地と道路との関係	建築基準法第43条第2項	39件	39件	/
道路内の建築制限	建築基準法第44条第1項	0件	0件	/
用途地域	建築基準法第48条第1項	0件	0件	/
第一種低層住居専用地域又は第二種低層住居専用地域内における高さの制限	建築基準法第55条第3項第二	0件	0件	/
日影による中高層建築物の高さ制限	建築基準法第56条の2第1項	0件	0件	/
仮設建築物	建築基準法第85条第5項	0件	0件	/
計		39件	39件	/

注：許可件数は、前年度受付分を含む。

## 2. 公聴会の開催に関する事項

公 聴 会 開 催 回 数	0 回
---------------	-----

## 3. 建築基準法の認定指定申請に関する事項

	受 付 件 数	認 定 件 数
第86条第1項	0 件	0 件
第86条第2項	0 件	0 件
第86条の2第1項	1 件	1 件
第86条の5第2項	1 件	1 件
計	2 件	2 件

## 4. 建築行為等に係る届出等(調査依頼書)に関する事項

届 出 件 数	1,191 件
---------	---------

## 設 備 係

## 1. 確認申請の設備審査に関する事項

建築設備(昇降機除く)審査件数	0 件
昇 降 機 審 査 件 数	0 件

## 2. 計画通知の設備審査に関する事項

建築設備(昇降機除く)審査件数	7 件
昇 降 機 審 査 件 数	13 件

## 3. 建築設備等の現場検査に関する事項

検 査 種 別	件 数
建 築 設 備 検 査	4 件
昇 降 機 検 査	14 件
建 築 物 防 災 査 察	6 件

## 4. 高層建築物等に係る防災計画の指導に関する事項

防 災 計 画 書 の 指 導 件 数	5 件
---------------------	-----

## 5. 建築設備等の定期検査報告に関する事項

検 査 種 別	件 数
建 築 設 備 定 期 検 査 報 告	218 件
防 火 設 備 定 期 検 査 報 告	171 件
昇 降 機 定 期 検 査 報 告	3,321 件
市有建築物の昇降機定期検査報告	113 件

## 6. 吹付けアスベスト調査補助に関する事項

件 数	金 額
0 件	0 円

## 7. 吹付けアスベスト除去補助に関する事項

件 数	金 額
0 件	0 円

## 8. 建築物省エネ法の届出に関する事項

第19条第1項 又は 附則第3条 第2項 の規定による届出件数	62 件
------------------------------------	------

## 9. 低炭素建築物の認定に関する事項

受 付 件 数	認 定 件 数
37 件	46 件

注：認定件数は、前年度受付分を含む。

## 〔 建築安全課 〕

## 1. 現場調査に関する事項

区 分	件 数
パトロールによるもの	258件
通報等によるもの	84件

## 2. 違反建築物等への指導、処分に関する事項

## (1) 違反建築物等件数

区 分	件 数
違反建築物等件数	10件
建築基準法第9条により命令を出した建築物等件数	0件
是正建築物等件数	8件

備考：①違反建築物等件数は、年度内に新たに確知した対象建築物等件数を表す。

②建築基準法第9条により命令を出した建築物等件数は、違反建築物等件数とは関係なく、年度内に発した建築基準法第9条命令の対象建築物等件数を表す。

③是正建築物等件数は、違反建築物等件数とは関係なく、年度内に是正完了を認めた建築物等件数を表す。

## (2) 違反事項別件数

違反事項	違反該当条項	区 分		
		違反件数	建築基準法第9条により命令を出した件数	是正件数
確認申請手続	建築基準法第6条	8件	0件	2件
中間検査申請手続	同法第7条の3	2件	0件	2件
耐火・準耐火建築物	同法第27条・第36条	0件	0件	0件
道路内の建築制限	同法第44条	0件	0件	0件
用途地域内の建築制限	同法第48条	0件	0件	0件
容積率制限	同法第52条	0件	0件	0件
建ぺい率制限	同法第53条	2件	0件	1件
道路斜線制限等	同法第56条	0件	0件	0件
その他		3件	0件	3件

備考：①違反件数は、年度内に新たに確知した違反事項の件数であり、違反建築物等件数ではない。

②建築基準法第9条による命令を出した件数は、違反件数とは関係なく、年度内に発した建築基準法第9条命令の対象違反事項の件数であり、建築物等件数ではない。

③是正件数は、違反件数とは関係なく、年度内に是正された違反事項の件数であり、是正建築物等件数ではない。

## 3. 建設リサイクル法の届出・通知に関する事項

民間届出件数	617件
公共通知件数	129件
計	746件

## 4. 管理不全空き家等への指導、啓発に関する事項

管理不全空き家等取扱い件数

通報等件数	是正件数
99 件	57 件

備考：是正件数は、通報等件数のうち年度内に是正完了を認めた管理不全空き家等件数を表す。



## 〔 中 高 層 建 築 調 整 課 〕

## 1. 豊中市中高層建築物等の建築等に係る紛争の予防及び調整等に関する条例に基づく届出等に関する事項

## (1) 標識設置届出書

受付件数	43 件
------	------

## (2) 事前説明報告確認通知書等

	報告確認通知書	変更通知書	審査期間延長通知書
交付件数	38 件	9 件	0 件

## 2. 豊中市中高層建築物等紛争あっせん委員会・調停委員会に関する事項

## (1) あっせん委員会（◎印は会長、○印は会長代理）

区 分	氏 名	職 業 等
あっせん委員（4人）	◎ 八木 正雄	弁護士
	○ 辻岡 信也	弁護士
	加藤 精一	建築士
	富山 典子	建築士

あっせん申出等	申出物件数	開始物件数	実施回数	現場調査回数
	0 件	0 件	0 回	0 回

注) 現場調査とは、あっせん委員会委員が現場や周辺の状況などを確認するもの。

## (2) 調停委員会（◎印は会長、○印は会長代理）

区 分	氏 名	職 業 等
調停委員（6人）	◎ 村上 武則	大学名誉教授
	○ 宮川 聡	大学院教授
	伊丹 康二	大学准教授
	岡 絵理子	大学教授
	木多 彩子	大学教授
	吉川 正史	大学准教授

調停申出等	申出物件数	開始物件数	実施回数	現場調査回数
	0 件	0 件	0 回	0 回

注) 現場調査とは、調停委員会委員が現場や周辺の状況などを確認するもの。

## 3. 豊中市ラブホテル建築規制条例に基づく旅館等建築計画届出書に関する事項

受付件数	0 件
------	-----

## 4. バリアフリー法に基づく認定申請に関する事項

受付件数	0 件
認定件数	0 件

注) バリアフリー法：高齢者、障害者等の移動等の円滑化の促進に関する法律の通称

## 5. 大阪府福祉のまちづくり条例に基づく事前協議等に関する事項

事前協議件数	7 件
完了届出件数	6 件

注) 事前協議等に関しては、事務処理交付金に係る期間(1月～12月)の件数を表す。

## 6. 開発行為、建築行為に関する通報・相談等に対する指導等に関する事項

通報・相談件数	31 件
陳情・要望件数	28 件

## 7. 開発行為等にもなう標識設置に関する事項

受付件数	44 件
------	------

# 都市基盤部

## □組織構成と主な業務内容

課名	主な業務内容	収録事項
交通政策課	部の総括事務。自動車の臨時運行許可。交通政策の総合企画及び調整。交通安全教室及び啓発。放置自転車の移動、保管、返還。自転車等利用者への啓発。自転車等の駐車場の整備。民営自転車駐車場事業の育成。違法駐車等の防止。路外駐車場の設置届出。	<b>(総務係)</b> 1 自動車臨時運行許可 <b>(交通企画係)</b> 1 路外駐車場設置(変更)届出 2 バス補助 3 乗合タクシー運行 <b>(交通安全係)</b> 1 ため池の安全対策 2 交通安全教育の推進 3 放置自転車等整理業務 4 放置自転車等移動業務 5 放置自転車等保管返還業務 6 放置自転車等啓発活動 7 自転車駐車場整備状況
基盤整備課	道路橋梁新設改良事業、バリアフリー化の推進を含む交通安全整備事業及び街路事業に関する調査、計画、用地買収、設計、工事。土木工事積算システムの運用。	<b>(計画係)</b> 1 道路橋梁新設改良事業 2 バリアフリー化の推進を含む交通安全整備事業 3 街路事業 <b>(工事係)</b> 1 道路橋梁新設改良事業 2 バリアフリー化の推進を含む交通安全整備事業 3 街路事業 4 土木工事積算システムの運用 <b>(長寿命化推進係)</b> 1 道路橋梁新設改良事業
基盤管理課	市道の認定、変更、廃止。道路台帳、橋梁台帳の整備、保管。水路、道路敷の占用許可、占用料の調定、収納。水路、道路工事施行承認。水路、道路パトロール。	<b>(管理係)</b> 1 市道の認定・変更及び廃止 2 私有道路敷寄附 3 都市計画法第40条帰属 4 私道整備工事助成 5 道路台帳整備 <b>(占用係)</b> 1 道路占用許可 2 道路占用掘削及び道路工事施行承認 3 車両の通行認定及び許可並びに幅員証明 4 道路に係る協議 5 法定外公共物（水路）の占用申請及び親水水路の使用許可 <b>(指導係)</b> 1 不法占用等の取締り 2 道路損傷等の補修（作業） 3 市道における事故の賠償
基盤保全課	道路橋りょう、水路及び親水水路の維持補修及び道路照明・反射鏡・横断防止柵並びに路面標示などの新設改良や維持補修。 点検と健全度評価に基づく交通安全施設、道路照明施設その他道路附属物などの計画的修繕。 土地改良事業、水利の連絡調整。さく井等の機械、電気設備の維持管理、補修工事。旧猪名川排水機場の維持管理、補修工事。	<b>(安全施設係)</b> 1 交通安全施設及びその他道路附属物の整備並びに維持修繕工事 2 道路反射鏡 <b>(保全係)</b> 1 道路橋梁維持補修工事 2 主要道路舗装工事 3 生活道路舗装工事 4 路面下空洞調査事業 5 道路橋梁新設改良工事 <b>(設備係)</b> 1 道路照明施設改修工事 2 街路灯

		<p>3 道路照明LED灯具及び道路アンダーパスの寺内排水機場非常用発電機等の賃貸借</p> <p>4 水路施設整備工事</p> <p>5 深井戸点検システムの賃貸借</p>
維持修繕課	<p>道路、水路、側溝の維持修繕及び清掃。害虫等の駆除・相談。薬品の管理。蚕の飼育(6月3日、4日、5日)3日間公開</p>	<p>(調査係)</p> <p>1 直営による維持補修</p> <p>2 委託による維持補修</p> <p>(維持係)</p> <p>1 直営による水路維持管理</p> <p>2 委託による水路維持管理</p> <p>(修繕係)</p> <p>1 直営による道路舗装</p> <p>2 直営による道路補修</p> <p>3 道路維持管理委託</p> <p>(鳥獣・昆虫対策係)</p> <p>1 害虫等の駆除・相談</p> <p>2 蚕等の飼育・公開</p>

## □令和4年度(2022年度)の主な取組み ～活動概要～

### 交通政策課

交通安全対策として、関係機関と連携した交通安全教室や街頭啓発、交通安全啓発チラシや動画制作を通じて交通安全意識の向上に努めた。通学路や未就学児が集団で移動する経路の交通安全を確保するため、「豊中市通学路交通安全プログラム」に基づき、安全対策を実施した。庄内さくら学園、千成小学校の庄内南小学校への移転に係る新たな通学路の安全対策を関係部局と協働して実施した。放置自転車対策では、放置自転車等の更なる減少に向け、前年度に引き続き豊中駅と千里中央駅周辺で年間計12回夜間撤去活動を行った。また駅周辺に設置している放置禁止看板や路面シート、標識の修繕を行った。放置台数は自転車・原動機付自転車共に微増となった。

公共交通に関する取り組みとして、「豊中市公共交通改善計画」に基づき運行している、豊中東西線バス及びデマンド型乗合タクシーについて、ダイヤの見直しなど改善を行った。また、シェアサイクルについて、実証実験から本格化に移行するとともに、ポートを増設したことで利便性が向上し、利用者数が増加した。

### 基盤整備課

道路橋梁新設改良事業では、災害に強い都市基盤の構築として、新千里東町1丁目交差点改良、(仮称)北新田歩路橋架設及び菰江交差点電線共同溝の詳細設計を実施した。

道路ストックの長寿命化としては、野田小曾根線歩道橋、すずかけ橋及び長興寺北1号溝橋の改修設計並びに第2期の人道橋長寿命化修繕計画の策定を実施した。また、令和3年度から着手した新勝部橋及び千里地区の千里橋斜路橋、きりのき橋の改修工事を完了するとともに、新千里2号線(北新田橋)については改修工事に着手した。

まちの魅力とにぎわいづくりとして、大阪音楽大学周辺において庄内西町第3号線の整備工事を実施した。

バリアフリー化の推進を含む交通安全施設整備事業では、だれもが気軽に出かけられるまちづくりとして、庄本神崎川線、庄内南1号線及び阪急西側南線の歩道改良工事並びに「豊中市バリアフリー化推進協議会」の開催及び「バリアフリーマスタープラン」に基づく岡町駅周辺のバリアフリーマップを作成した

自転車活用の推進としては、阪急西側南線、曾根服部緑地線外1路線、勝部寺内線及び豊中柴原線の自転車通行空間整備を実施した。

街路事業では、令和2年度(2020年度)から事業中の、都市計画道路曾根島江線の詳細設計と用地買収交渉並びに令和3年度(2021年度)から事業中の、都市計画道路服部利倉線の服部天神駅前広場の用地買収及び関連する府道豊中吹田線の電線共同溝詳細設計を行った。

### 基盤管理課

道路法に基づく市道の認定、変更、廃止等の法的管理のほか、道路敷の寄附、私道整備助成などを行うとともに、GIS(地理情報システム)を利用した道路台帳管理システムによる水路及び道路資産の適切な管理や情報の提供に努めた。また、道路水路における構造の保全や安全で円滑な通行を確保するため、ライフライン等の占用や承認工事に対する許認可事務のほか、不正使用に対する是正指導を行った。

### 基盤保全課

道路橋りょう、水路及び親水水路等を良好な状態に保つため、道路、水路、樋門等の水利施設及び道路附属物等の維持修繕を行った。道路橋梁新設改良事業では、街路樹の点検調査や東豊中町第37号線(三ツ池)の法面改修工事、街路樹の植替工事を行った。道路舗装事業では、主要道路及び生活道路の舗装修繕を行うとともに、路面下空洞調査を行った。交通安全施設整備事業では、施設の新設及び修繕を行うとともに、道路照明のLED灯具及び寺内排水機場非常用発電機について賃貸借契約を継続した。水路施設整備事業では、深井戸ポンプの整備等を行うとともに、農業用施設遠隔監視システムについて賃貸借契約を継続した。

### 維持修繕課

道路の舗装、修繕、水路・側溝等の浚渫清掃及び維持修繕を行った。また、鳥獣・昆虫対策では害虫等の駆除及び相談、蛍の飼育を行い、6月3,4,5日の3日間公開をした。

## 〔 交 通 政 策 課 〕

## 総務係

1. 自動車臨時運行許可に関する事項  
処理件数 1, 152件

## 交通企画係

1. 路外駐車場設置(変更)届出に関する事項 (単位:件)

設置(変更)届出件数				
設置届	変更届	休止届	廃止届	計
7	0	0	3	10

2. バス補助に関する事項

- (1) バス運行に要する経費補助

補助路線名	利用人数(人)
豊中東西線	230,639

3. 乗合タクシー運行に関する事項

- (1) 乗合タクシー事業

路線名	利用人数(人)
西部地域北路線	3,017
西部地域南路線	1,356
南部地域東路線	332
南部地域西路線	666

交 通 安 全 係
-----------

## 1. ため池の安全対策に関する事項

種 別	箇所数・生徒数
ため池等点検パトロール	11か所(年2回)
水難事故防止ビラ配布	小・中学校生徒数 32,033枚

## 2. 交通安全教育の推進に関する事項

## (1) 交通安全教室実施状況

対 象	回数 (回)	乳幼児・児 童・生徒(人)	その他 (人)	合計(人)	内 容	
交通安全教室	保 育 所	4	106	17	123	オンラインによる交通安全教室 ※10月から一部対面式交通安全教室を実施
	幼 稚 園	9	893	111	1,004	
	こ だ も 園	15	627	84	711	
	小 学 校	30	12,912	533	13,445	
	支 援 学 校	0	0	0	0	
	中 学 校	4	1,062	62	1,124	
	高 等 学 校	2	680	21	701	
安全運転者 講習会	一般ドライバー	0	-	0		
高齢者講習会	老人クラブ のリーダー	0	-	0		
その他 (地域主催等)	幼児～高齢者	6	222	259	481	
合 計	70	16,502	1,087	17,589		

※ 新型コロナウイルス感染拡大防止のため、安全運転者講習会、高齢者講習会は中止

## (2) 交通安全運動

運 動 名	期 間	内 容
春の全国交通安全運動	4月6日～4月15日	交通安全フェア、街頭啓発、啓発ポスターの掲出、啓発ビラの配布、庁内放送、とよナビ
夏の交通事故防止運動	7月1日～7月31日	街頭啓発、啓発ポスターの掲出、啓発ビラの配布、庁内放送
秋の全国交通安全運動	9月21日～9月30日	街頭啓発、啓発ポスターの掲出、啓発ビラの配布、庁内放送、とよナビ

自転車マナーアップ 強化月間	11月1日～11月30日	街頭啓発、啓発ポスターの掲出、啓発ビラの配布、 庁内放送
年末の交通事故防止運動	12月1日～12月31日	街頭啓発、啓発ポスターの掲出、啓発ビラの配布、 庁内放送、横断幕の掲出

※ 新型コロナウイルス感染拡大防止のため、運動期間中のイベント等は、交通安全フェア以外は中止

### 3. 放置自転車等整理業務に関する事項

	整理員配置表	
	時間帯	延べ人数
平日	18時～20時	12人
土日祝	18時～20時	3人

※令和5年3月分の夜間(18時～20時)の実績

※令和4年度から、夜間の時間帯のみ専属の人員を配置し、豊中・千里中央・庄内駅周辺の整理業務を行う。

日中の時間帯は移動業務に付随して行う。

### 4. 放置自転車等移動業務に関する事項

		自転車(台)	原動機付自転車(台)	合計(台)
移動保管台数	豊中駅北 自転車保管所	2,158	54	2,212
	服部南 自転車保管所	1,536	24	1,560
	計	3,694	78	3,772
トラック稼働台数				196

### 5. 放置自転車等保管返還業務に関する事項

		自転車	原動機付自転車	合計
返還台数	有料	2,708台	65台	2,773台
	免除	42台	0台	42台
移動保管料		9,478,000円	455,000円	9,933,000円
処分台数		997台	8台	1,005台
返還通知書発送枚数		837枚	10枚	847枚

\*移動、保管及び返還に要した費用については、自転車3,500円、原動機付自転車7,000円となっています。

### 6. 放置自転車等啓発活動に関する事項

放置禁止区域警告エフ取付け枚数(18,365枚)



## 7. 自転車駐車場整備状況に関する事項

名称	数
(公財) 自転車駐車場整備センター	32 箇所
株式会社アーキエムズ	4 箇所
阪急レールウェイサービス 株式会社	9 箇所
サイカパーキング株式会社	1 箇所
豊中市(庄内駅北仮設自転車置場)	1 箇所
合計	47 箇所

# 〔 基 盤 整 備 課 〕

## 計 画 係

### 1. 道路橋梁新設改良事業に関する事項

(1) 委託件数 1 件 総額 926,200 円

### 2. バリアフリー化の推進を含む交通安全整備事業に関する事項

(1) 委託件数 2 件 総額 4,356,000 円

(2) 協議会開催 2 回 委員報酬他 総額 198,810 円

#### 豊中市バリアフリー推進協議会(委員20名)

区 分	氏 名	職 業 等	区 分	氏 名	職 業 等
会長	三星 昭宏	大学名誉教授	委員	山下 智宏	事業者(阪急電鉄株式会社)
委員	石塚 裕子	大学講師	〃	土山 博久	事業者(大阪モノレール株式会社)
〃	寺本 美代子	団体代表	〃	大川 淳之介	事業者(北大阪急行電鉄株式会社)
〃	中田 泰博	団体代表	〃	吉岡 徹郎	事業者(阪急バス株式会社)
〃	上田 哲郎	団体代表	〃	足立 壽	事業者(大阪タクシー協会)
〃	永田 育生	団体代表	〃	山口 とも	行政機関(大阪府池田土木事務所)
〃	藤井 保	団体代表	〃	西本 一弘	行政機関(大阪府豊中警察署)
〃	野路 玲子	団体代表	〃	伊東 和正	行政機関(大阪府豊中南警察署)
〃	平松 麻衣子	団体代表	〃	上北 隆之	行政機関(豊中市都市基盤部)
〃	小寺 祥文	公募市民			
〃	岡村 幸恵	公募市民			

### 3. 街路事業に関する事項

(1) 委託件数 4 件 総額 20,605,100 円

#### (2) 用地買収及び物件移転補償

用地 1 件 7.73 m<sup>2</sup> 物件 2 件 総額 14,683,500 円

#### (3) 負担金(沿道整備街路事業の公共施設管理者負担金)

1 件 総額 396,000 円

工 事 係
-------

## 1. 道路橋梁新設改良事業に関する事項

(1) 委託件数	9 件	総額	52,986,800 円
(2) 工事件数	3 件	総額	26,849,900 円

(1,000万円以上)

工 事 名	工事金額 (千円)	工 事 期 間		施 工 業 者
		着 工	完 工	
庄内西町第3号線整備工事	14,454	令和4.10.19	令和5.2.28	堤管工(株)
庄内西町第3号線照明工事	10,291	令和4.10.19	令和5.2.28	藪谷電気工事(株)

## 2. バリアフリー化の推進を含む交通安全整備事業に関する事項

(1) 委託件数	2 件	総額	7,227,000 円
	(内、通学路の安全対策 1 件)		1,507,000 円)
(2) 工事件数	9 件	総額	247,799,200 円
	(内、通学路の安全対策 2 件)		21,903,200 円)

(1,000万円以上)

工 事 名	工事金額 (千円)	工 事 期 間		施 工 業 者
		着 工	完 工	
庄本神崎川線歩道改良工事	40,830	令和4.8.23	令和5.2.28	(株)豊有
庄内南1号線歩道改良工事 (2工区)	71,370	令和4.8.9	令和5.2.28	光耀建設(株)
阪急西側南線歩道改良工事 (4-1工区)	70,558	令和4.8.9	令和5.3.30	金政興業(株)
勝部寺内線自転車通行空間整備工事	10,819	令和4.12.20	令和5.3.27	豊島建設工業(株)
豊中柴原線自転車通行空間整備工事(その2)	16,263	令和5.2.1	令和5.3.30	(株)保安企画 大阪営業所
東豊中町第146号線安全対策工事(通学路の安全対策)	12,920	令和4.7.13	令和4.10.31	(株)大起

## 3. 街路事業に関する事項

(1) 委託件数 2 件 総額 19,611,900 円

4. 土木工事積算システムの運用に関する事項

(1) 運用管理 1 式 総額 3,999,166 円

長 寿 命 化 推 進 係

1. 道路橋梁新設改良事業に関する事項

(1) 委託件数 11 件 総額 108,883,387 円

(2) 工事件数 4 件 総額 346,982,700 円

( ) の数字は債務負担契約額 (1,000万円以上)

工 事 名	工事金額 (千円)	工 事 期 間		施 工 業 者
		着 工	完 工	
千里橋斜路橋外改修工事	95,147	令和4.8.9	令和5.2.28	(株)輝栄建設
きりのき橋改修工事(その2)	41,212	令和4.9.16	令和5.3.15	橋本建設(株)
蛍池南町勝部線(新勝部橋) 改修工事	(180,172) 82,172	令和3.7.7	令和4.8.31	光耀建設(株)
新千里2号線(北新田橋)改 修工事	(294,525) 128,450	令和4.6.30	令和6.6.28	橋本建設(株)

(3) 負担件数 1 件 総額 23,076,500 円

(大阪市が実施する神洲橋の補修工事に関し、管理協定に基づく負担金)

## 〔 基 盤 管 理 課 〕

## 管 理 係

## 1. 市道の認定・変更及び廃止に関する事項

区 分	路 線 数 (路線)	備 考
認 定	13	宮山町第97号線 外12路線
路線変更	0	
区域変更	22	千里東町センター通り線 外21路線
廃 止	1	本町第69号線
路線総数	3,934	令和5年3月末時点

## 2. 私有道路敷寄附に関する事項

(1)私有道路敷寄附 52(0)件 69(0)筆  
\* ( )内は無償使用処理

(2)道路整備助成金 19件 36,612千円

## 3. 都市計画法第40条帰属に関する事項

開発行為の完了に伴う帰属 24(0)件 41(0)筆  
\* ( )内は開発者へ帰属

## 4. 私道整備工事助成に関する事項

区 分	件 数 (件)	助 成 額 (千円)	備 考
助 成	12	11,930	

## 5. 道路台帳整備に関する事項

## (1) 道路台帳整備等の委託について

委託内容	委託金額 (千円)
道路台帳更新作業	14,936

(2) 道路台帳図書閲覧件数 2,217件

(3) 道路台帳平面図数値地図提供件数 20件

占 用 係
-------

## 1. 道路占用許可に関する事項

種 目	件 数 (件)	金 額 (円)
一 般 占 用	363	465,979,980
一 時 占 用	94	4,118,950
合 計	457	470,098,930

## 2. 道路占用掘削及び道路工事施行承認に関する事項

占用掘削種別	件 数 (件)	占用数量 (m・本)	掘削面積 (㎡)
市下水道管路	44	148.97	2,489.25
市上水道管路	45	9,950.69	7,647.27
内訳 本 管	37	9,950.69	7,447.86
漏水修理	8	—	199.41
西日本電信電話 管 路	9	219.10	12.28
株式会社 電 柱	83	225本	—
関西電力株式会社 管 路	26	3,101.83	487.07
電柱・アース	191	451本	—
大阪ガス株式会社	712	6,213.10	10,135.01
内訳 本 管	89	6,213.10	6,530.34
引込管	623	—	3,604.67
一般水道	365	626.83	1,385.39
一般下水	245	969.02	1,378.57
一般・一時占用	646	—	—
道路工事施行承認	322	—	—
合 計	2,688	21,229.54 676本	23,534.84

3. 車両の通行認定及び許可並びに幅員証明に関する事項

(単位：件)

区 分	受付件数	認定・許可・証明 ・協議・同意	不認定・不許可 不証明・不同意
道路法第47条の2第1項による許可	4	4	0
道路法第47条の2第2項による協議	383	372	11
車両制限令第12条による認定	26	26	0
その他(個別車両)に対する認定	—	—	—
市道路幅員証明	35	35	0

4. 道路に係る協議に関する事項

(1) 開発行為等の協議に関する事項

区 分	件 数(件)
都市計画法第32条協議	27
豊中市土地利用の調整に関する条例第23条協議 (都市計画法第32条協議含む)	51

(2) 細街路整備計画の協議に関する事項

区 分	件 数	面 積 (㎡)
細街路用地の鑑定	0	0
細街路用地の買収	0	0

5. 法定外公共物(水路)の占用申請及び親水水路の使用許可に関する事項

件 名	件 数(件)
水路占用許可申請	72
親水水路使用許可申請	36

指 導 係
-------

## 1. 不法占用等の取締りに関する事項

内 容	指導件数 (件)	除去件数 (件)
建築物・工作物	104	14
樹木・生垣・草花	252	149
放置自動車	10	5
不法投棄	31	27
その他	297	128

## 2. 道路損傷等の補修(作業)に関する事項

区 分	作業件数 (件)
穴補修(クラック・段差)	293

## 3. 市道における事故の賠償に関する事項

区 分	示談締結件数 (件)	賠償額 (円)	備考
道路管理瑕疵	6	1,650,549	人身事故 0件 物損事故 6件



## 〔 基 盤 保 全 課 〕

## 安全施設係

## 1. 交通安全施設及びその他道路附属物の整備並びに維持修繕工事に関する事項

工事件数 6件 総額 57,709,803円

(1,000万円以上)

工 事 名	工事金額(千円)	工 事 期 間		施 工 業 者
		着 工	完 工	
反射鏡設置工事(単価契約)前期	11,983	令和4. 7. 14	令和4. 9. 30	豊島建設工業(株)
第2次市内一円安全施設整備工事	16,880	令和4.12. 22	令和5. 3. 15	(有)豊中ロード
反射鏡設置工事(単価契約)後期	10,642	令和5. 1. 5	令和5. 3. 15	豊島建設工業(株)

## 2. 道路反射鏡に関する事項

(単位:基)

区 分	φ600mm		φ800mm		合 計
	1 面	2 面	1 面	2 面	
既 設	2,048	741	690	113	3,592
新 設	21	3	0	0	24
撤 去	0	0	0	0	0
計	2,069	744	690	113	3,616

保 全 係

1. 道路橋梁維持補修工事に関する事項

工事件数 5件 総額 104,213,363円

(1,000万円以上)

工 事 名	工事金額(千円)	工 事 期 間		施 工 業 者
		着 工	完 工	
道路構造物補修工事 (単価契約) 1工区	26,049	令和4. 6. 10	令和5. 3. 17	(株)オオジ
道路構造物補修工事 (単価契約) 2工区	26,095	令和4. 6. 10	令和5. 3. 17	堤管工(株)
道路構造物補修工事 (単価契約) 3工区	30,292	令和4. 6. 10	令和5. 3. 17	松井技建(株)
道路構造物補修工事 (単価契約) 4工区	10,899	令和4. 6. 10	令和5. 3. 17	(株)宮脇組
街路樹補植工事	10,879	令和4.12. 21	令和5. 3. 17	(株)日本海緑化

2. 主要道路舗装工事に関する事項

工事件数 12件 総額 205,975,000円  
負担金 1件 総額 9,966,660円

(1,000万円以上)

工 事 名	工事金額(千円)	工 事 期 間		施 工 業 者
		着 工	完 工	
緑丘上野坂線舗装工事	16,623	令和4. 6. 22	令和4. 10. 31	松井舗道(株)
原田神崎川線舗装工事	17,551	令和4. 8. 1	令和4. 10. 31	名神工業(株)
千里西町外回り線舗装 工事	24,676	令和4. 8. 1	令和4. 11. 30	日豊建設(株)
千里園熊野田線舗装工 事	12,210	令和4. 8. 22	令和4. 11. 30	鈴江商店
原田伊丹線舗装工事	16,510	令和4. 10. 26	令和5. 2. 28	鈴江商店
大阪国際空港線舗装工 事	18,082	令和4. 10. 14	令和5. 2. 28	松井舗道(株)
刀根山線舗装工事	17,108	令和4. 10. 21	令和5. 3. 17	日豊建設(株)
新千里5号線舗装工事	23,753	令和4.11. 10	令和5. 2. 28	松井舗道(株)
神崎刀根山線(熊野町) 舗装工事	27,695	令和4. 9. 27	令和5. 1. 31	日豊建設(株)
神崎刀根山線(二葉町) 舗装工事	13,930	令和4.12. 1	令和5. 3. 17	(有)福満ロードワー ク

3. 生活道路舗装工事に関する事項

工事件数	8件	総額	85,833,000円
委託件数	1件	総額	5,273,400円
負担金	1件	総額	20,261,120円

(1,000万円以上)

工 事 名	工事金額 (千円)	工 事 期 間		施 工 業 者
		着 工	完 工	
利倉西第8号線外4路線舗装工事	12,212	令和4. 9. 27	令和5. 1. 31	(有)福満ロードワーク
東豊中町第27号線外2路線舗装工事	23,289	令和4. 10. 26	令和5. 2. 28	名神工業(株)
新千里東町歩第8号線(安場橋)舗装工事	12,717	令和4. 10. 26	令和5. 2. 28	(有)福満ロードワーク

4. 路面下空洞調査事業に関する事項

委託件数	1件	総額	16,952,100円
------	----	----	-------------

(1,000万円以上)

工 事 名	工事金額 (千円)	工 事 期 間		施 工 業 者
		着 工	完 工	
令和4年度路面下空洞調査業務委託	16,952	令和4. 9. 27	令和5. 3. 15	ジオ・サーチ(株)大阪事務所

5. 道路橋梁新設改良工事に関する事項

工事件数	2件	総額	59,021,600円
委託件数	2件	総額	26,811,400円

(1,000万円以上)

工 事 名	工事金額 (千円)	工 事 期 間		施 工 業 者
		着 工	完 工	
令和4年度街路樹点検調査委託	21,861	令和4. 6. 30	令和5. 3. 15	環境設計(株)
東豊中町第37号線(三ツ池)法面改修工事	36,759	令和4. 8. 23	令和5. 3. 17	(株)輝栄建設
令和4年度市内一円街路樹植替工事	22,263	令和4. 12. 21	令和5. 3. 17	(株)八福

## 設 備 係

## 1. 道路照明施設改修工事に関する事項

工事件数 1件 総額 13,890,800円

(1,000万円以上)

工 事 名	工事金額(千円)	工 事 期 間		施 工 業 者
		着 工	完 工	
新千里2号線照明改修工事	13,891	令和4.12.15	令和5.3.17	(株)ダイリン

## 2. 街路灯に関する事項

街路灯新設及び引継ぎ表

(単位:灯)

区 分	水 銀 灯		蛍 光 灯	L E D 灯			合 計
	200W以上	200W未満		40VA以上	39VA~20VA	19VA以下	
既 設	373	995	1,008	6,577	191	14,800	23,944
新設	0	0	0	0	0	37	37
移管	0	0	0	0	3	24	27
廃灯	0	0	0	0	0	△2	△2
計	0	0	0	0	3	59	62
LED切替	△10	△4	0	0	14	0	0
累 計	363	991	1,008	6,577	208	14,859	24,006

## 3. 道路照明LED灯具及び道路アンダーパスの寺内排水機場非常用発電機等の賃貸借に関する事項

## (1) 道路照明LED灯具

(単位:灯)

種 目	数 量	賃貸借期間(10年)
市内一円道路照明灯	2,131	平成26(2014).11~令和7(2025).3
千里地区防犯灯	966	平成26(2014).11~令和7(2025).3
北部地区(豊中警察署管内)防犯灯	10,452	平成27(2015).11~令和8(2026).2
南部地区(豊中南警察署管内)防犯灯	6,537	平成29(2017).3~令和9(2027).3
合 計	20,086	

## (2) 道路アンダーパスの寺内排水機場非常用発電機

(単位:台)

種 目	数 量	賃貸借期間
非常用発電機	1	平成28(2016).2~令和11(2029).2

## 4. 水路施設整備工事に関する事項

工事件数	1件	総額	6,336,000円
委託件数	2件	総額	18,161,000円

## 5. 深井戸点検システムの賃貸借に関する事項

(単位:台)

種目	設置箇所	数量	累計	賃貸借期間
農業用施設 遠隔監視 システム	箕輪池	1	5	平成28(2016).1~令和7(2025).12
	久保池	1		
	勝部	1		
	曲川	1		
	庄本	1		
農業用施設 遠隔監視 システム	赤阪下池	1	4	平成30(2018).1~令和9(2027).12
	羽鷹下池	1		
	二ノ切池	1		
	蛭池	1		
農業用施設 遠隔監視 システム	南門前	1	4	令和2(2020).1~令和11(2029).12
	下五郎谷	1		
	鶴田池	1		
	広池東	1		

## 〔 維持修繕課 〕

## 調査係

## 1. 直営による維持補修に関する事項

補修(作業)内容	件数	延長・面積・箇所
陥没処理	42件	
穴補修(クラック・段差)	401件	772箇所
ILB工	2件	
防護柵設置工	3件	
付属物設置工(ミラー・車止め・縁石・仕切弁)	1件	
ミラー調整	1件	2面
標識設置工(看板・幕)	0件	
排水構造物工(側溝・柵・蓋)	1件	
植栽工(除草・剪定・ツリーサークル・防草シート)	17件	50㎡
撤去(ゴミ・土砂・車)	6件	
運搬(土のう)	0件	
路面清掃	6件	165㎡
側溝清掃	413件	2,616m
柵清掃	110件	217箇所
水路清掃	0件	
調査・立会	1,417件	

## 2. 委託による維持補修に関する事項

工事件数 3件 総額 100,179,012円  
 委託件数 2件 総額 56,167,334円

(1,000万円以上)

工 事 名	工事金額(千円)	工 事 期 間		施 工 業 者
		着 工	完 工	
舗装工事(単価契約) 1工区	35,029	令和4.7.13	令和5.3.10	(有)福満ロードワーク
舗装工事(単価契約) 2工区	35,413	令和4.7.13	令和5.3.10	松井舗道(株)
舗装工事(単価契約) 3工区	29,736	令和4.7.13	令和5.3.10	日豊建設(株)
市内一円道路清掃業務 (単価契約)	47,808	令和4.6.30	令和5.3.31	(株)大起

維持係

1. 直営による水路維持管理に関する事項

区分	種 別		処 理 量
水路	清 掃 延 長		110,482 m
	草 刈	直 営	7,979 m <sup>2</sup>
		委 託	57,304 m <sup>2</sup>
	補	修	41 箇所
	ス ク リ ー ン 清 掃		6,178 箇所
	ス ク リ ー ン 補 修		11 箇所
	し ゅ ん せ つ 土 量		16,250 kg
	可 燃 物		130,405 kg
不 燃 物		340 kg	
側溝	清 掃 延 長		66,621 m
	雨 桝		1,498 箇所
	草 刈		105 m <sup>2</sup>
	補 修		26 箇所
	ス ク リ ー ン 清 掃		10,067 箇所
	ス ク リ ー ン 補 修		12 箇所
	し ゅ ん せ つ 土 量		14,765 kg
	可 燃 物		109,146 kg
不 燃 物		300 kg	
街路樹	樹木撤去		24 本
	剪定（中高木）		60 件
	刈込（低木）		16 件
	除草		16 件
	可燃物		4,040 kg

2. 委託による水路維持管理に関する事項

総額 247,868,200円の内（1,000万円以上 委託件数：10件の内8件）

委 託 名	委託金額(千円)	工 事 期 間		施 工 業 者
		着 工	完 工	
除草業務委託(単価契約)	13,363	令和4.5.6	令和5.3.31	(株)山田造園
市内一円道路除草業務	41,360	令和4.5.6	令和5.3.31	(株)矢ログリーン
街路樹管理業務 第1区	35,662	令和4.4.1	令和5.3.31	(株)久保造園土木
街路樹管理業務 第2区	35,090	令和4.4.1	令和5.3.31	(株)山中造園コンサルタント
街路樹管理業務 第3区	36,168	令和4.4.1	令和5.3.31	(株)洋花園
街路樹管理業務 第4区	37,276	令和4.4.1	令和5.3.31	(株)日本海緑化
街路樹管理業務 第5区	32,560	令和4.4.1	令和5.3.31	(株)関造園土木
街路樹管理業務 市内一円	10,230	令和5.1.26	令和5.3.31	(株)グリーンテック





## 鳥 獣 ・ 昆 虫 対 策 係

## 1. 害虫等の駆除・相談に関する事項

区 分	種 類		処 理 量
蚊	散 布 場 所	水 路 (対象延長)	1,777,130 m
		雨 水 桝 等	174 箇所
ゴキブリ	薬 剤 駆 除	出 動 回 数	179 回
ユスリカ		駆 除	49 件
ハ チ	直 営	駆 除	15 件
		相 談	184 件
	委 託 (ペストコントロール協会)	駆 除	175 件
		相 談	12 件
毛 虫	薬 剤 駆 除	駆 除	7 件
毛 虫		相 談	0 件
その他(ノミ・ハエ・消毒等)	薬 剤 駆 除	駆 除	77 件
その他(ノミ・ハエ・消毒等)		相 談	27 件

委託料	スズメバチ及び営巣駆除委託業務	5,151,300 円
医薬材料費		2,048,442 円

## 2. 蛍等の飼育・公開に関する事項

昆虫飼育	蛍一般公開	(6月3日・4日・5日)3日間 延入場者数	6,090 人
------	-------	-----------------------	---------

# 会計課

## □組織構成と主な業務内容

課名	主な業務内容	収録事項
会計課	<p>市税、国及び府からの補助金、諸収入金等の収入。支出命令書による正当債権者への支払。指定金融機関等との連絡調整。日々の公金の出入金の記録管理。歳計現金等の収支見通しの作成、歳計現金等の運用。</p> <p>当該支出負担行為が法令又は予算に違反していないこと及び当該支出にかかる債務が確定していることの審査。所得税の源泉徴収及び納付並びに源泉徴収票の作成。</p> <p>備品台帳の整備、不用物品の売却、備品管理支援システムの運用管理。</p> <p>歳入歳出決算書等の調製。</p>	<p>1 支払い</p> <p>2 歳計現金等の運用</p> <p>3 不用物品の売却</p>

## □令和4年度(2022年度)の主な取組み ～活動概要～

**会計課**

適正な会計事務並びに公金の安全で効率的な運用管理に努め、会計事務の円滑な遂行のため、庁内研修や庁内情報共有システムによる情報発信を行った。

日々の公金の出納については、指定金融機関と緊密に連携し、市税や国・府からの補助金などを正確に歳入費目に仕分けして収入するとともに、債権者等に対し確実かつ速やかに支払いを行った。

歳計現金及び歳入歳出外現金の管理・運用については、決済性預金口座での保管を基本としつつ、支払準備金に余裕のある期間には定期預貯金への預け入れを行い、利子収入の確保に努めた。

備品の管理については、各所属に対し現場調査等を行い、備品台帳を整備するとともに、不用物品の売却を行った。

歳入歳出予算については、前年度会計にかかる決算を整理し、証書類、歳入歳出決算書、実質収支に関する調書及び財産に関する調書を提出した。

## 〔 会 計 課 〕

## 1. 支払いに関する事項

(単位:件・枚)

月別	窓 口 払		口 座 振 替		振 込		郵 便 振 替		合 計	
	支 払 件 数	支 出 命 令 書 枚 数	支 払 件 数	支 出 命 令 書 枚 数	支 払 件 数	支 出 命 令 書 枚 数	支 払 件 数	支 出 命 令 書 枚 数	支 払 件 数	支 出 命 令 書 枚 数
4	745	306	41,670	7,221	478	499	11	13	42,904	8,039
5	467	235	42,845	3,683	1,576	1,635	10	10	44,898	5,563
6	773	242	79,775	5,587	700	584	7	7	81,255	6,420
7	507	220	45,767	6,004	361	415	10	11	46,645	6,650
8	810	263	43,320	4,894	652	677	19	21	44,801	5,855
9	390	249	39,768	4,675	457	539	125	129	40,740	5,592
10	737	270	72,506	5,347	700	509	73	77	74,016	6,203
11	425	279	52,326	4,420	501	555	95	99	53,347	5,353
12	669	288	95,033	4,911	489	559	30	34	96,221	5,792
1	549	278	36,059	4,769	578	615	35	38	37,221	5,700
2	642	220	75,426	5,581	878	392	19	22	76,965	6,215
3	450	219	47,455	7,002	541	529	40	44	48,486	7,794
合計	7,164	3,069	671,950	64,094	7,911	7,508	474	505	687,499	75,176

## 2. 歳計現金等の運用に関する事項

預金利子収入	1,082,642 円
--------	-------------

## 3. 不用物品の売却に関する事項

車両、鉄製品、古紙類の売却収入	9,737,500 円
-----------------	-------------

# 市立豊中病院

## □組織構成と主な業務内容(管理部門のみ)

課名	主な業務内容	収録事項
病院総務課	人事・給与及び福利厚生、予算の編成及び管理、文書の收受・発送。施設・設備の工事、修繕及び維持管理。防災計画の立案及び調整並びに防災訓練。駐車場の運営管理。その他病院の総括事務。	1 工事 2 修繕 3 施設・設備管理
経営企画課	経営に係る企画・立案・調整及び計画の策定・進行管理、病院運営審議会、広報業務。収納通知及び支出命令書の審査、現金・有価証券及び物品の出納保管、資金計画、決算。物品の購入、機器修繕、委託・賃貸借契約等の締結。	1 病院運営審議会 2 新型コロナウイルス感染症対策本部会議 3 病院広報誌「病院だより」 4 月別現金収支状況 5 機器修繕 6 物品等の購入
医事課	病院利用者の受付及び案内、診療報酬及び窓口納付金の請求、医業収益の調定、収納整理、未収金の督促、過誤納金の還付、病院利用者からの意見・要望の処理、診療報酬算定における施設基準等の届出、医事統計。	1 患者状況 2 医業収益 3 各種施設基準届出
がん相談支援センター	がん患者及びその家族、地域住民、医療機関等からのがん医療に関する相談窓口。がん患者の療養支援。がんに関する情報提供。	1 がん相談支援 2 がんについての啓発・教育・情報提供 3 とよなかがんサロン 4 Toyonaka AYA トーク 5 ハローワーク池田出張相談会
緩和ケアセンター	がん患者の診断早期からの緩和ケアの導入、緩和ケアにかかる地域医療機関との連携。緩和ケアの教育・広報・啓発。	1 緩和ケア勉強会 2 緩和ケア研修会
がん薬物療法センター	入院がん患者及び外来がん患者の薬物療法の整備、がん患者の薬物療法にかかる地域の医療機関等との連携、がん薬物療法レジメン管理。	1 外来治療センターの管理・運用 2 がん薬物療法にかかる地域の医療機関等との連携 3 がん薬物療法のレジメン管理
地域医療連携室	「市立豊中病院登録医制度」の運営窓口。医療機関からの紹介患者に対する診察・検査の予約と診療結果報告書の発送。当院受診中患者に対する地域医療機関案内。入院患者への退院支援。医療福祉相談。	1 登録医制度 2 紹介患者等 3 退院支援患者 4 医療福祉相談
医療情報室	医療情報システムの運用及び保守。電子カルテ・紙媒体診療記録、フィルム、死亡診断書等の診療記録管理。紙媒体文書のスキャニング管理。退院患者統計・臨床指標作成。全国・院内がん登録届出に関すること。	1 診療記録等の管理 2 院内がん登録 3 病院総合情報通信システムの管理
医療安全管理室	医療事故及び医療行為に係る意見並びに要望の処理、医療行為に係る訴訟その他紛争、医療安全知識の普及、医療者と患者家族の会話促進、その他医療安全管理に関すること。	1 インシデント報告 2 医療事故届出件数

## □令和4年度(2022年度)の主な取組み ～活動概要～

### 病院総務課

施設においては、平成24年度(2012年度)に策定した病院機能を維持するための長期修繕計画に基づき、空調自動制御設備の更新工事等を行った。

新型コロナウイルスへの対応として、前年度に引き続き、新型コロナウイルス患者に対応した職員にかかる特殊勤務手当の支給や、国・府と連絡調整した補助金申請等を行った。

また、看護職員の処遇改善にかかる手当を見直し、救急搬送受入業務にかかる手当を新設した。

### 経営企画課

新型コロナウイルス感染症患者の入院要請に対応するため、新型コロナウイルス感染症対策本部会議を開催し、院内の体制・環境整備等に取り組むとともに、「市立豊中病院運営計画(計画期間：平成30年度(2018年度)～令和4年度(2022年度))」及び「実施計画」に基づく諸施策の進行管理に努め、次期計画を策定した。また、現金等の出納管理や資金計画及び決算、物品等の購入や保守委託などの契約行為を行った。

### 医事課

前年度に引き続き、新型コロナウイルス感染症対策に係る患者・家族対応について取り組んだ。具体的には、発熱外来の受付、電話診療に係る事務処理、面会対応等を行った。面会は、オンラインによる面会を実施した。一方、感染症が落ち着いていた一定期間は、条件付きで対面面会を実施した。

また、患者サービスの一環として、4人部屋の総室の一部を医療用家具で区切り、1月より準個室の稼動を開始し、療養上のプライバシー確保のニーズに応えた。

### がん相談支援センター

国指定「地域がん診療連携拠点病院」の役割として、がんに関する市民公開講座を開催するとともに、院内外のがん患者とその家族及び住民からのがん治療、がんに関する不安、悩みや疑問並びに受診などの電話相談・面談を行った。また、がん患者の在宅療養のための療養支援を行った。その他の相談支援として、がん患者とその家族の情報交換の場として「とよなががんサロン」、AYA世代がん患者及び家族向けの交流会「Toyonaka AYAトーク」、がん患者の治療と仕事の両立支援として「ハローワーク池田出張相談会」を開催し、がんに関する情報提供としてがん情報コーナーで図書の貸し出し、冊子の配布等を行った。

### 緩和ケアセンター

がん患者の苦痛スクリーニングを早期から開始し、診断早期からの緩和ケアの導入に繋げた。心不全患者の意思決定支援を中心とした緩和ケアにも取り組んだ。また、院内および地域の医療従事者を対象に緩和ケア勉強会と緩和ケア研修会を開催し、緩和ケアにかかる教育や啓発を行った。対面式の地域連携カンファレンスも再開し、豊能医療圏がん医療ネットワーク協議会緩和ケア部会作成の地域連携リーシートの運用拡大や改善案についても協議した。

### がん薬物療法センター

院内では、がん薬物療法の支持療法を診療科横断的に多職種でサポートするため、薬剤師による薬剤指導を拡大している。また、診療所や保険調剤薬局との連携強化のため、当院でのレジメンをホームページに掲載し、保険調剤薬局薬剤師を対象に抗がん剤レジメンに関する研修会を開催した。

### 地域医療連携室

登録医総会や地域医療機関訪問の機会を通じ意見交換を行い、医療関係者相互の顔の見える関係をつくることによって、急性期患者の受入れや病状安定期に入った患者を「かかりつけ医」に紹介するなど医療連携の支援に取り組んだ。また、入院患者への医療福祉相談や在宅復帰に向けた調整等の支援を行った。

**医療情報室**

e ラーニングシステムをインターネット環境で利用できるよう更新し、職員の研修機会の増加や患者への啓発に活用できるよう整備した。また、病院情報システム更新に向け、最近の動向や先進技術の情報を収集し、現行システムの現状や課題などの調査を行った。診療記録の質向上のため、記載マニュアル等の改定、質的監査の運用検討を行った。さらに、府内の医療機関においてサイバー攻撃による被害が発生したため、当院においてもセキュリティ状況を点検し必要な措置を行った。

今後、新たな課題である働き方改革や感染予防の観点も踏まえ、引き続き、システムの適切な管理運営及び診療情報管理業務の充実に取り組んでいく。

**医療安全管理室**

医療安全文化の醸成に関しては、インシデント発生時の現場対応能力向上と、適時的確に報告できるよう現場責任者の教育を継続し、提供する医療の透明性を保つよう働きかけた。院内マニュアル等に関しては、作成時に医療安全的視点で多職種協議による審査を継続し安全性を高めた。また、画像診断の見逃しを防止するために、報告書確認対策チームを新たに立ち上げ対応を開始した。

患者サポートの強化としては、入院時重症患者対応メディエーターチームを立ち上げ、重症患者と家族の意志決定支援にかかわり、患者家族が納得する医療提供を受けられるようにすると共に、治療方針決定のスムーズ化へ働きかけた。また、院内迅速対応チーム(RRS)を立ち上げ、患者急変時の初期段階にかかわることで、患者の重症化予防に努めた。患者相談支援に関しては、患者総合支援体制の立ち上げにむけ協働し、患者の切れ目ない支援と相談窓口の一元化により、安心安全な医療提供が効率的に行えることをめざし取り組んだ。

## 〔 病 院 総 務 課 〕

## 1. 工事に関する事項

区 分	件 数	金 額	備 考
建設改良工事	2件	74,030千円	空調自動制御設備改修工事等
建設改良委託	1件	1,515千円	各設備改修工事設計業務委託
計	3件	75,545千円	

## 2. 修繕に関する事項

区 分	件 数	金 額	備 考
維持修繕工事	197件	55,298千円	空調機修繕等
器械等修繕	36件	4,325千円	一般器械修繕、自動車修繕等
計	233件	59,623千円	

## 3. 施設・設備管理に関する事項

区 分	件 数	委 託 金 額	備 考
施設管理委託	16件	335,672千円	清掃、警備、廃棄物処理等
設備管理委託	16件	355,495千円	設備運転管理、各種設備保守点検等
計	32件	691,167千円	



## 〔 経 営 企 画 課 〕

## 1. 病院運営審議会に関する事項

委員数	開催回数
12人	3回

## 2. 新型コロナウイルス感染症対策本部会議に関する事項

委員数	開催回数
32人	35回

## 3. 病院広報誌「病院だより」に関する事項

内 容	発行月	発行部数
幅広い消化器疾患にチームで挑む～消化器センター～	9月	205,300部
新型コロナウイルス感染症への取組み	3月	206,600部

## 4. 月別現金収支状況に関する事項

(単位:円)

月 別	前月繰越分	収 入	支 出	残 高
4月	6,465,305,575	1,564,776,638	2,452,753,026	5,577,329,187
5月	5,577,329,187	2,591,379,375	1,533,796,411	6,634,912,151
6月	6,634,912,151	1,654,839,537	2,436,559,654	5,853,192,034
7月	5,853,192,034	2,495,895,187	1,676,756,103	6,672,331,118
8月	6,672,331,118	3,391,824,446	1,797,356,808	8,266,798,756
9月	8,266,798,756	1,675,506,948	2,464,905,283	7,477,400,421
10月	7,477,400,421	1,622,029,318	1,753,672,866	7,345,756,873
11月	7,345,756,873	1,593,113,181	1,539,715,528	7,399,154,526
12月	7,399,154,526	1,939,903,384	2,715,807,651	6,623,250,259
1月	6,623,250,259	1,608,012,180	1,835,875,180	6,395,387,259
2月	6,395,387,259	3,259,978,322	1,650,818,741	8,004,546,840
3月	8,004,546,840	1,822,007,135	2,510,727,961	7,315,826,014

## 5. 機器修繕に関する事項

(税込み)

区 分	件 数	金 額	備 考
器 械 等 修 繕	415件	38,889,151円	医療器械修繕

## 6. 物品等の購入に関する事項

(税込み)

区 分	件 数	金 額
固 定 資 産	125件	313,718,018円
薬 品	191件	3,676,635,482円
診 療 材 料	747件	1,622,326,576円
計	1,063件	5,612,680,076円

## 〔 医 事 課 〕

## 1. 患者状況に関する事項

(単位:人)

	延患者数		前年度比 (延患者数)
		1日平均	
外来患者数	274,936	1,131.4	13,688
入院患者数	155,359	425.6	7,310

## 2. 医業収益に関する事項

(単位:円)

	医業収益		前年度比 (医業収益)
		1人1日当たり	
外来収益	5,705,449,256	20,752	613,934,813
入院収益	11,488,529,268	73,948	861,622,306
合 計	17,193,978,524	—	1,475,557,119

## 3. 各種施設基準届出に関する事項

申請年月日	申 請 先	件 名
令和4年(2022年) 4月19日	近畿厚生局長	感染対策向上加算1の施設基準に係る届出
令和4年(2022年) 4月19日	近畿厚生局長	感染対策向上加算の注2に規定する 指導強化加算の施設基準に係る届出
令和4年(2022年) 4月19日	近畿厚生局長	重症患者初期支援充実加算の施設基準に係る届出
令和4年(2022年) 4月19日	近畿厚生局長	後発医薬品使用体制加算1の施設基準に係る届出
令和4年(2022年) 4月19日	近畿厚生局長	病棟薬剤業務実施加算1(小児入院医療管理料算定病棟)の施設基準に係る届出
令和4年(2022年) 4月19日	近畿厚生局長	小児入院医療管理料 注8時間外受入体制強化加算の施設基準に係る届出
令和4年(2022年) 4月19日	近畿厚生局長	歯科診療特別対応連携加算の施設基準に係る届出
令和4年(2022年) 4月19日	近畿厚生局長	二次性骨折予防継続管理料1の施設基準に係る届出
令和4年(2022年) 4月19日	近畿厚生局長	二次性骨折予防継続管理料3の施設基準に係る届出
令和4年(2022年) 4月19日	近畿厚生局長	外来腫瘍化学療法診療料1の施設基準に係る届出
令和4年(2022年) 4月19日	近畿厚生局長	外来腫瘍化学療法診療料 注6 連携充実加算の施設基準に係る届出
令和4年(2022年) 4月19日	近畿厚生局長	BRC A1/2 遺伝子検査(腫瘍細胞を検体とするもの)の施設基準に係る届出
令和4年(2022年) 4月19日	近畿厚生局長	BRC A1/2 遺伝子検査(血液を検体とするもの)の施設基準に係る届出
令和4年(2022年) 4月19日	近畿厚生局長	がんゲノムプロファイリング検査の施設基準に係る届出
令和4年(2022年) 4月19日	近畿厚生局長	心臓超音波検査胎児心エコー法の施設基準に係る届出
令和4年(2022年) 4月19日	近畿厚生局長	腹腔鏡下リンパ節群郭清術(側方)の施設基準に係る届出

令和4年(2022年) 4月19日	近畿厚生局長	内視鏡的逆流防止粘膜切除術の施設基準に係る届出
令和4年(2022年) 4月19日	近畿厚生局長	腹腔鏡下胆嚢悪性腫瘍手術(胆嚢床切除を伴うもの)の施設基準に係る届出
令和4年(2022年) 4月19日	近畿厚生局長	膀胱頸部形成術(膀胱頸部吊上術以外)の施設基準に係る届出
令和4年(2022年) 4月19日	近畿厚生局長	埋没陰茎手術の施設基準に係る届出
令和4年(2022年) 4月19日	近畿厚生局長	陰嚢水腫手術(鼠径部切開によるもの)の施設基準に係る届出
令和4年(2022年) 4月27日	近畿厚生局長	急性期充実体制加算の施設基準に係る届出
令和4年(2022年) 4月27日	近畿厚生局長	総合入院体制加算2の施設基準に係る辞退届
令和4年(2022年) 4月27日	近畿厚生局長	向精神薬多剤投与に係る報告書(4月報告)
令和4年(2022年) 5月27日	近畿厚生局長	脳波検査判断料1の施設基準に係る届出
令和4年(2022年) 5月27日	近畿厚生局長	がん治療連携計画策定料の施設基準に係る届出
令和4年(2022年) 6月13日	近畿厚生局長	新型コロナウイルス感染症に係る診療報酬上の臨時的な取り扱いに伴う報告[R4-I]
令和4年(2022年) 6月28日	近畿厚生局長	急性期看護補助体制加算 注2 夜間100対1急性期看護補助体制加算・注3 夜間看護体制加算の施設基準に係る届出
令和4年(2022年) 7月28日	近畿厚生局長	急性期看護補助体制加算 注4 看護補助体制充実加算の施設基準に係る届出
令和4年(2022年) 7月28日	近畿厚生局長	向精神薬多剤投与に係る報告書(7月報告)
令和4年(2022年) 7月28日	近畿厚生局長	施設基準の適合性の確認について(報告)(医科・歯科)
令和4年(2022年) 8月26日	近畿厚生局長	小児入院医療管理料 注7 養育支援体制加算の施設基準に係る届出
令和4年(2022年) 8月26日	近畿厚生局長	がん治療連携計画策定料の施設基準に係る届出
令和4年(2022年) 8月26日	近畿厚生局長	精神科の診療に係る経験を十分に有する医師に係る届出
令和4年(2022年) 9月30日	近畿厚生局長	看護職員処遇改善評価料 看護職員処遇改善評価料61の施設基準に係る届出
令和4年(2022年) 9月30日	近畿厚生局長	病床数が200床以上の病院について受けた初診・再診の(変更)報告書〔経過措置に係る届出〕
令和4年(2022年) 9月30日	近畿厚生局長	看護職員夜間配置加算 看護職員夜間16対1配置加算1の施設基準に係る届出〔経過措置に係る届出〕
令和4年(2022年) 9月30日	近畿厚生局長	急性期充実体制加算の施設基準に係る届出〔経過措置に係る届出〕
令和4年(2022年) 9月30日	近畿厚生局長	入退院支援加算1の施設基準に係る届出〔経過措置に係る届出〕
令和4年(2022年) 9月30日	近畿厚生局長	地域医療体制確保加算の施設基準に係る届出〔経過措置に係る届出〕
令和4年(2022年) 9月30日	近畿厚生局長	特定集中治療室管理料3の施設基準に係る届出〔経過措置に係る届出〕
令和4年(2022年) 9月30日	近畿厚生局長	がん患者指導管理料イの施設基準に係る届出〔経過措置に係る届出〕

令和4年(2022年) 9月30日	近畿厚生局長	外来腫瘍化学療法診療料1の施設基準に係る届出〔経過措置に係る届出〕
令和4年(2022年) 10月24日	近畿厚生局長	新型コロナウイルス感染症に係る診療報酬上の臨時的な取り扱いに伴う報告〔R4-II〕
令和4年(2022年) 10月27日	近畿厚生局長	初診料及び外来診療料の注2、注3に掲げる報告書
令和4年(2022年) 10月27日	近畿厚生局長	がん治療連携計画策定料の施設基準に係る届出
令和4年(2022年) 10月27日	近畿厚生局長	向精神薬多剤投与に係る報告書(10月報告)
令和4年(2022年) 10月27日	近畿厚生局長	麻酔管理料(I)の施設基準に係る届出
令和4年(2022年) 11月30日	近畿厚生局長	新型コロナウイルス感染症に係る診療報酬上の臨時的な取り扱いに伴う報告〔R4-III〕
令和4年(2022年) 11月30日	近畿厚生局長	遺伝学的検査の施設基準に係る届出
令和4年(2022年) 11月30日	近畿厚生局長	妥結率等に係る報告書
令和4年(2022年) 12月26日	近畿厚生局長	特別の療養環境の提供の変更報告書
令和4年(2022年) 12月26日	近畿厚生局長	療養環境加算の施設基準に係る届出
令和4年(2022年) 12月26日	近畿厚生局長	がん治療連携計画策定料の施設基準に係る届出
令和4年(2022年) 12月26日	近畿厚生局長	心臓ペースメーカー指導管理料 注5 遠隔モニタリング加算の施設基準に係る届出
令和5年(2023年) 1月30日	近畿厚生局長	報告書管理体制加算の施設基準に係る届出
令和5年(2023年) 1月30日	近畿厚生局長	酸素の購入価格に関する届出書(令和5年度)
令和5年(2023年) 1月30日	近畿厚生局長	向精神薬多剤投与に係る報告書(1月報告)
令和5年(2023年) 2月24日	近畿厚生局長	がん治療連携計画策定料の施設基準に係る届出
令和5年(2023年) 2月24日	近畿厚生局長	静脈圧迫処置の施設基準に係る届出
令和5年(2023年) 3月30日	近畿厚生局長	看護職員処遇改善評価料 看護職員処遇改善評価料68の施設基準に係る届出
令和5年(2023年) 3月30日	近畿厚生局長	画像診断管理加算2の施設基準に係る届出
令和5年(2023年) 3月30日	近畿厚生局長	神経学的検査の施設基準に係る届出
令和5年(2023年) 3月30日	近畿厚生局長	麻酔管理料(I)の施設基準に係る届出

## 〔 がん相談支援センター 〕

## 1. がん相談支援に関する事項 (単位: 件)

面談件数	1,033
電話相談件数	169
その他相談件数	13
合 計	1,215

## 2. がんについての啓発・教育・情報提供に関する事項

## ・がん医療市民公開講座

- ① 内 容 がんと診断されたら～消化器センターにおける消化器がん治療の取り組み～  
 ② 開催日等 令和4年(2022年)11月19日(土) 千里ライフサイエンスセンター  
 ③ 参加人数 39人

※がん医療市民公開講座の内容をYouTubeで動画配信

## 3. とよなかがんサロンに関する事項 延べ参加人数: 164人

	開催日	内容	参加人数
第83回	令和4年(2022年)4月25日(月)	談話会	12人
第84回	令和4年(2022年)5月23日(月)	談話会	10人
第85回	令和4年(2022年)6月27日(月)	談話会	10人
第86回	令和4年(2022年)7月25日(月)	談話会	10人
第87回	令和4年(2022年)8月22日(月)	談話会	10人
第88回	令和4年(2022年)9月26日(月)	談話会	11人
第89回	令和4年(2022年)10月24日(月)	談話会	19人
第90回	令和4年(2022年)11月28日(月)	談話会	15人
第91回	令和4年(2022年)12月26日(月)	談話会	15人
第92回	令和5年(2023年)1月23日(月)	談話会	17人
第93回	令和5年(2023年)2月27日(月)	談話会	18人
第94回	令和5年(2023年)3月27日(月)	談話会	17人

開催場所 市立豊中病院

## 4. Toyonaka AYAトークに関する事項 延べ参加人数: 5人

	開催日	内容	参加人数
第1回	令和4年(2022年)7月29日(金)	キックオフ会 (WEB開催)	2人
第2回	令和5年(2023年)3月17日(金)	①ミニ講座 ②情報交換&トークタイム	3人

## 5. ハローワーク池田出張相談会に関する事項

- ・両立支援コーディネーター研修を修了した相談員とハローワーク池田の職員による相談会を開催(毎月第3水曜日)  
 参加人数 14人

## 〔 緩 和 ケ ア セ ン タ ー 〕

### 1. 緩和ケア勉強会に関する事項

開催日等	内容	参加人数
令和5年1月19日 市立豊中病院 講堂	テーマ「がんと栄養」 1. 「がん患者の心と体を支える栄養と食事のはなし」 講師：市立豊中病院 栄養管理部 部長 がん病態栄養専門管理栄養士 井上 文子	86人

### 2. 緩和ケア研修会に関する事項

- (1)内 容 緩和ケアに関する基本的な知識・技術を身につけるための厚生労働省健康局長通知「がん等の診療に携わる医師等に対する緩和ケア研修の開催指針」に準拠
- (2)開催日等 令和4年12月11日(日)
- (3)参加人数 37人

## 〔 が ん 薬 物 療 法 セ ン タ ー 〕

### 1. 外来治療センターの管理・運用に関する事項

外来治療センターでのがん薬物療法実施延べ件数

(単位：件)

	4月	5月	6月	7月	8月	9月	10月	11月	12月	1月	2月	3月	合計
外科	237	260	294	271	328	311	307	265	266	293	284	310	3,426
内科	159	134	142	132	163	163	172	169	124	173	138	180	1,849
消化器内科	71	69	85	80	100	91	76	95	88	89	79	97	1,020
産婦人科	18	17	19	11	17	14	14	14	8	7	7	13	159
脳神経外科	2	2	2	1	2	4	0	0	2	2	2	1	20
耳鼻科	0	0	0	0	0	0	0	0	0	0	0	0	0
泌尿器科	24	25	25	28	22	24	18	20	28	28	21	22	285
歯科口腔外科	6	4	4	3	11	12	9	9	6	11	6	13	94
皮膚科	3	2	2	3	3	1	3	1	4	2	2	3	29
整形外科	0	0	0	0	0	0	0	0	0	0	0	0	0
小児科	0	0	0	0	0	0	0	0	0	0	0	0	0
合計	520	513	573	529	646	620	599	573	526	605	539	639	6,882

#### ・薬剤師による薬剤指導

点滴抗がん剤を含む治療患者対象：4,605件

経口抗がん剤のみの治療患者対象：433件

薬剤師による総指導件数：5,038件

### 2. がん薬物療法にかかる地域の医療機関等との連携に関する事項

- ・保険調剤薬局の薬剤師を対象に、抗がん剤レジメンに関する研修会を3回行った。

### 3. がん薬物療法のレジメン管理に関する事項

がん薬物療法レジメン審査 400件(新規 52件、変更 348件)

## 〔 地 域 医 療 連 携 室 〕

## 1. 登録医制度に関する事項

## (1) 市立豊中病院登録医数

医	科	583 人
歯	科	211 人
合	計	794 人

## (2) 開放型病床入院患者数 (5床設置)

利用延患者数	343 人
利 用 率	18.8%

## 2. 紹介患者等に関する事項

- (1) 医療機関からの紹介患者数 21,816 人  
 (2) 医療機関への逆紹介患者数 21,643 人

## 3. 退院支援患者に関する事項

退院支援患者数 1,570 人

## 4. 医療福祉相談に関する事項

入院ケース相談延件数	11,214 件
外来ケース相談延件数	700 件
合 計	11,914 件

## 〔 医 療 情 報 室 〕

1. 診療記録等の管理に関する事項

	件 数
診療記録量的点検件数	5,526 件
診療記録質的点検件数	95 件
スキャン取り込み件数	59,375 件
診療録等の開示請求件数	159 件

2. 院内がん登録に関する事項

	件 数	対 象
院内がん登録件数	1,789 件	2022 年提出症例

3. 病院総合情報通信システムの管理に関する事項

システム名	情報端末等	台 数
総合情報通信システム (電子カルテ)	デスクトップPC	776 台
	ノートPC	330 台
	タブレット	37 台
	PDA	88 台
	プリンター	346 台

## 〔 医 療 安 全 管 理 室 〕

1. インシデント報告に関する事項

(1) 影響度

(単位：件)

レベル0	レベル1	レベル2	レベル3a	レベル3b	レベル4a	レベル4b	レベル5	その他	合計
756	1,205	1,489	284	49	0	2	7	74	3,866
19.5%	31.2%	38.5%	7.3%	1.3%	0.0%	0.1%	0.2%	1.9%	100.0%

(2) 所属別

(単位：件)

医務局	中央診療局	薬剤部	看護部	事務局他	合計
944	108	35	2,704	75	3,866
24.0%	3.0%	1.0%	70.0%	2.0%	100.0%

2. 医療事故届出件数に関する事項

医療事故調査制度に該当する届出件数 0 件



# 上下水道局

## □組織構成と主な業務内容

課名	主な業務内容	収録事項
総務課	企業管理規程、予算。職員の任免、給与事務等。公務災害、安全衛生及び福利厚生。物品・修繕契約。工事請負等契約。庁舎、車両管理。危機管理。	(総務係) 1 各種令達 (職員係) 1 職名別職員数 2 年齢別職員構成 (契約管財係) 1 工事請負、設計委託及び物品購入契約 2 工事の検査 3 電子入札 4 庁舎 5 危機管理
経営企画課	上下水道事業経営の企画、調査、研究。上下水道事業の基本計画の策定、総合調整。上下水道統計。上下水道事業運営審議会。環境保全。広報広聴啓発。上下水道事業情報化の推進。各システムおよび端末類の維持管理。情報セキュリティの確保。現金、有価証券の出納管理。財政計画、資金計画。たな卸資産の検収管理、貯蔵計画。	(経営計画係) 1 豊中市上下水道事業運営審議会 2 経営 3 環境 (広報係) 1 広報啓発 (情報システム係) 1 情報化の推進 (経理係) 1 財政
お客さまセンター 窓口課	水量分析・統計、調査研究。口座振替整理。給水装置の開栓・閉栓。水道料金・下水道使用料の調定及び収納。水道・下水道使用に係る各種申込の審査。水道使用水量の計量、認定。水道使用水量の審査、事故の処理。給水装置の不正使用に係る調査、処理。	(営業係) 1 用途別調定件数・有収水量・金額及び栓数 (料金係) 1 料金等収納額 2 検針業務 (収納係) 1 滞納整理 2 開・閉栓取扱
お客さまセンター 給排水サービス課	加入金、給水装置工事費及び諸手数料の調定、収入整理。給水装置工事台帳の保管整理。新設メーター出庫。給水装置工事申込受付、審査。給水装置工事の施行、監督、検査。メーターの取替修繕、検収。小規模貯水槽水道の調査、指導管理。排水設備工事の受付、検査。水洗化の指導促進。給排水の相談、調査。	(管理係) 1 給水装置工事概算金及び諸手数料の調定 2 新設メーター出庫 3 給水装置工事申込 4 加入金の徴収 5 直結式給水の普及促進 6 排水設備工事の確認申請の届出 (工事係) 1 給水装置工事の立会 2 鉛給水管取替工事助成金の交付 3 給水装置工事の検査 4 排水設備工事の検査 5 小規模貯水槽水道調査業務 (サービス係) 1 給水相談 2 排水相談 3 メーター取替
水道建設課	水道施設の計画、調整。水道施設整備事業の施行計画、設計、施行、監督。	(水道計画係) 1 水道施設の計画・調整 (水道建設係) 1 配水管増補改良工事 2 受託道路舗装工事
浄水課	自己水の取水、浄水処理、配水の運転管理。水質監視、検査。取水・浄水・配水施設の整備及び管理。	(浄水係) 1 配水量 (設備係) 1 施設整備事業 (水質係) 1 水質検査

<p><b>水道維持課</b></p>	<p>導送配水管、給水装置の修繕。修繕受付、修繕料金の調定。導送配水管の移設工事の設計、施行、監督。道路パトロール。漏水調査、防止。管路施設の点検。</p>	<p>(計画係) 1 修繕料金の調定 2 漏水防止 3 管路施設点検 (管理係) 1 導送配給水管の維持管理の工事 2 導送配水管の移設工事 3 道路パトロール (修繕係) 1 給水装置の修繕 2 導送配水管及び付属設備の修繕</p>
<p><b>下水道建設課</b></p>	<p>下水道計画の策定。下水道の新設改築工事の設計・施行及びそれに伴う補償。</p>	<p>(下水道計画係) 1 下水道事業の計画 2 下水道計画の事業要望の申請 3 下水道事業に係る調査 4 下水道の新設改築工事の交付金申請(変更申請) (下水道建設係) 1 下水道事業の管渠整備に伴う実施設計及び調査 2 下水道工事に係る関係部課との調整 3 下水道の新設改築工事 4 工事施行に伴う補償</p>
<p><b>下水道管理課</b></p>	<p>公共下水道施設の維持・管理。下水道台帳 (GIS) の整備・情報提供。下水道敷の管理及び各種手続。特定事業場等の届出受付及び水質検査・指導。</p>	<p>(管理係) 1 下水道敷の占用許可 2 下水道への接続許可 3 開発行為の指導 4 下水道台帳の整理 5 特定事業場等の届出受付 6 特定事業場等の水質監視及び指導 (改良係) 1 管渠維持修繕工事 2 管渠保全工事 3 管渠改良工事 4 取付管更新事業 5 下水道相談調査 6 下水道の維持管理業務委託 7 下水道の管渠維持 8 下水道の管渠維持に関する処置依頼受付</p>
<p><b>下水道施設課</b></p>	<p>庄内下水処理場・ポンプ場及び雨水貯留設備の維持管理、補修工事。処理場・ポンプ場の改築更新工事の計画、設計及び施行、水質管理。工場排水の水質検査。</p>	<p>(管理係) 1 処理場及びポンプ場の新設改築工事 2 処理場及びポンプ場の新設改築工事に伴う実施設計等 (処理場係) 1 処理場の施設管理 2 処理場の運転管理・保守点検・委託監理 3 処理場の補修工事 4 処理場の新設改築工事 5 処理場の新設改築工事に伴う実施設計等 (ポンプ場係) 1 ポンプ場等の施設管理 2 ポンプ場等の運転管理・保守点検・委託監理 3 ポンプ場等の補修工事 4 ポンプ場等の新設改築工事 5 ポンプ場等の新設改築工事に伴う実施設計等 (水質係) 1 処理場・ポンプ場の水質管理 2 工場排水等水質検査 3 公共用水域の水質調査</p>

<p>猪名川流域 下水道事務所 建設課</p>	<p>流域下水道受託事業工事の設計、施行及び監督。</p>	<p>(建設係・設備係) 1 流域下水道終末処理場建設工事の設計及び申請業務 2 流域下水道終末処理場建設工事</p>
<p>猪名川流域 下水道事務所 維持課</p>	<p>原田処理場施設の維持管理、操作業務の受託並びに水質管理、施設見学の対応、スカイランドHARADAの管理、運営。</p>	<p>(管理係・1・2系保全係・3系保全係・水質係) 1 処理水量 2 運転管理・保守点検・委託監理 3 処理場の整備工事 4 スカイランドHARADAの運営 5 広報啓発 6 処理場の水質管理</p>

## □令和4年度(2022年度)の主な取組み ～活動概要～

### 総務課

「第2次とよなか水未来構想」の実行計画を基調とし、予算編成を行った。

危機管理については、上下水道局業務継続計画の更新、公益社団法人日本水道協会大阪府支部・大阪広域水道企業団合同訓練の実施(島本町への応急給水訓練)、近隣都市(箕面市、吹田市)との相互連絡管融通訓練(水道)、地域団体が主催する防災訓練への参加、危機管理研修会(講演、ワークショップ)の実施、組立式仮設給水タンクの小学校への配備(16基)、水道無線の機器更新などを通じ、事業体間や地域団体との連携強化及び災害対応力の向上を図った。

局庁舎については、庁舎清掃業務について総合評価一般競争入札を実施して委託契約を締結した。また、空調設備更新に向け基本設計委託を行った。

職員の人材育成については、「豊中市上下水道局人材育成計画実施プラン1」に基づき、各課における人材育成計画書の作成等を行い、職員が業務上知識・技術の習得(継承)に向けた取り組みを進めた。

### 経営企画課

「第2次とよなか水未来構想」に掲げる6つの将来像の実現に向けて策定した「実行計画」に基づき、各種施策の進行管理を行った。

広報啓発活動として、公共下水道事業認可70周年記念マンホールウォークラリー、水道出前教室や水道週間啓発行事、図画・習字作品展、親子施設見学会、上下水道モニター会議、広報誌作成、水道・下水道に関するアンケート調査、災害に備えて家庭でできる簡単な対策を示した「上下水道防災 減災 備えトク ハンドブック」の配布などを行った。

情報化推進の主な取組みとして、「情報化推進計画(ver.6)」に従って、「令和4年度(2022年度)アクションプラン」に掲げた、使用サーバの統合、リモート環境の整備、クラウドシステム利用の検討を行った。

### お客さまセンター 窓口課

「第2次とよなか水未来構想」に掲げる将来像の実現に向けて策定した実行計画に基づき各種施策の取り組みを進めた。

公平・公正な調定・収納業務においては、生活困窮者への支援を目的とした福祉部門との情報共有及び連携を行った。また、停水サイクルの見直しを実施し、未納に対する早期対応、拡大防止に係る取り組みを進めた。

計量窓口関連業務委託においては、公募事業者に対しプロポーザル方式での審査を経て事業者を選定した。また令和3年度及び令和4年度上半期のモニタリング評価を実施し、適正に業務が遂行されていることを確認した。

お客さまサービスの充実については、スマートフォンの電子マネーアプリを活用した水道料金等のオンライン請求や、窓口での手数料収納に電子マネー決済(QRコードのユーザースキャン方式)を導入した。

自動検針システムについては、令和3年度から実施している実証実験を継続して行うとともに、新たに通信方式が異なる規格を用いて実証実験を行い、通信の安定性、異常水量発見等の有益性を確認した。

人材の育成については、対面での業務研修を再開し、必要な情報共有を行った。

### お客さまセンター 給排水サービス課

法や条例等に基づく給水装置・排水設備工事の適切な審査・検査などを実施し、窓口対応をはじめ指定工事業者の更新講習会、また研修会など様々な機会を通じて、指定工事業者の資質の保持向上に努めた。

小規模貯水槽の管理状況調査を実施し、必要に応じて貯水槽の設置者に対する助言・指導を行った。

お客さまに安全・安心でフレッシュな水道水を直接飲んでいただけるよう、窓口相談や広報活動などを通じて直結式給水の普及促進・情報提供を行った。また、市内の小学校に飲み水栓を設置し、将来を担う子供たちに飲用としての水道水文化を継承するよう取り組んだ。

お客さまの事情等により残存している鉛管や新たに確認された鉛管について、局内で情報共有しながら解消に向けて取り組んだ。

計量法に定められた水道メーターの検定満期を超えることなく、効率的にメーター取替えを実施した。また、お客さまサービス向上に向け、給排水相談の現地調査において、官民の対応区分を紹介し、適切な対応と助言を行った。

## 水道建設課

「第2次とよなか水未来構想」に掲げる将来像「快適な暮らしとまちづくりを支えます」及び「災害に強い上下水道を構築します」の実現に向け、令和4年度(2022年度)実行計画に基づき、「水道施設の継続的な維持管理と改築更新」及び「施設の耐震化」に取り組んだ。

具体的には、新配水管整備事業(第7期5か年計画)の5か年目として、(1)老朽管の更新、(2)管路の耐震化、(3)配水幹線の整備、(4)配水ブロック化推進、(5)重要給水施設への配水ルート耐震化に取り組み、配水管の敷設替工事を年間8,962mおよび新設工事を年間1,131m、あわせて年間施工延長10,093mの整備を行った。

## 浄水課

「第2次とよなか水未来構想」の実行計画に基づき、令和4年度から2か年で取り組む猪名川取水場・石橋中継ポンプ場受変電設備更新工事を実施し機器製作を完了した。また、配水ブロック化の計画に基づき、利倉配水ブロック計装設備工事を実施した。

水質検査においては、引き続き信頼性の確保及び検査技術の向上を目指し、(公社)日本水道協会の「水道水質検査優良試験所規範(水道GLP)」の定期審査を受検し、品質管理システムの着実な発展がみられるとの評価を得た。

## 水道維持課

「漏水防止基本計画」に基づき、配水管延長345,499m、戸別調査84,642戸の漏水調査を実施し、漏水の発見ならびに修繕を行い効率的な漏水防止対策に取り組んだ。さらに、「管路施設の管理計画」に基づく効率的な管路施設の点検整備や積極的な他企業工事パトロールを行い、これら施設の機能確保や破損事故抑制に努めた。

また、配水管及びメーター上流側給水管の漏水を迅速に修繕し、二次災害の防止に努め、併せて鉛管を積極的に取り除き、鉛管解消を図った。

## 下水道建設課

浸水対策事業として、下水道築造工事(新免幹線・その1:φ2,000mm,L=1,017mシールド工)において、シールド一次覆工が完成した。また、野田町地内において、合流管を設置した。

下水道管路の老朽化対策事業として、ストックマネジメント計画(第1期:平成30年度~令和4年度)に基づき1.1kmの改築更新工事を実施した。また、ストックマネジメント計画第2期(令和5年度~令和9年度)を策定し、ストックマネジメント計画(第3期:令和10年度~令和14年度)の対象路線について、23.1kmの管内詳細調査を実施した。

## 下水道管理課

公共下水道管の点検・調査・清掃を行い、下水道施設の修繕及び改良工事を実施し、管の詰りや道路陥没等の対応を行った。また、「下水道取付管更新実施計画(第2期)」に基づき358箇所の取付管更新を実施した。

法・条例に基づく特定事業場等については、届出に対し立入調査・水質試験を行い、監視・指導を行った。

また、施行承認等公共下水道への接続申請の協議及び受付、下水道敷の占用関係の処理、下水道台帳(GIS)の精度向上のため、関連する資料のファイリングを実施した。

## 下水道施設課

放流河川の水質保全、水質管理、および降雨時の速やかな雨水排除を行う為、適切な保守点検を行った。ストックマネジメント計画に基づき、庄内下水処理場及びポンプ場において改築更新を行った。また、耐水化計画に基づき処理場において、防水シャッターの整備を行った。

**猪名川流域下水道事務所 建設課**

猪名川流域下水道は、猪名川の水質改善を図るため、豊中市が大阪府・兵庫県の両者から原田処理場の建設事業を受託し、業務を執行している。建設課では、施設の築造、改築更新等の事業を行った。

**猪名川流域下水道事務所 維持課**

猪名川流域下水道は、猪名川の水質改善を図るため、豊中市が参画市・町から原田処理場の維持操作事務を受託し、業務を執行している。維持課では、施設維持操作事務及び処理施設の点検整備、施設見学の対応を行った。また、猪名川流域下水道原田処理場の環境整備事業の一環として、スカイランドHARADAの管理、運営にあたった。

## 〔 経 営 部 〕

## 〔 総 務 課 〕

## 総 務 係

## 1. 各種令達に関する事項

## (1) 企業管理規程の制定及び改廃について

番号	規 程 の 名 称	公布月日	規程番号
1	北部大阪都市計画下水道事業受益者負担に関する条例施行規程の一部を改正する規程	9.29	6
2	豊中市水道料金等の債権の管理に関する規程の一部を改正する規程	9.30	7
3	豊中市上下水道局就業規則及び豊中市上下水道局会計年度任用職員就業規則の一部を改正する規程	9.30	8
4	豊中市下水道条例施行規程の一部を改正する規程	12.13	9
5	豊中市上下水道局就業規則及び豊中市上下水道局会計年度任用職員就業規則一部を改正する規程	12.28	10
6	豊中市上下水道局会計規程の一部を改正する規程	2.15	1
7	豊中市上下水道局会計規程の一部を改正する規程	3.31	2
8	給水装置工事に関する規程の一部を改正する規程	3.31	3
9	豊中市上下水道局事務決裁規程の一部を改正する規程	3.31	4

## 職 員 係

## 1. 職名別職員数に関する事項

(令和4年(2022年)4月1日現在, 単位:人)

	男	女	合計
事務職員	31	14	45
技術職員	167	9	176
技能職員	28	5	33
合計	226	28	254

2. 年齢別職員構成に関する事項

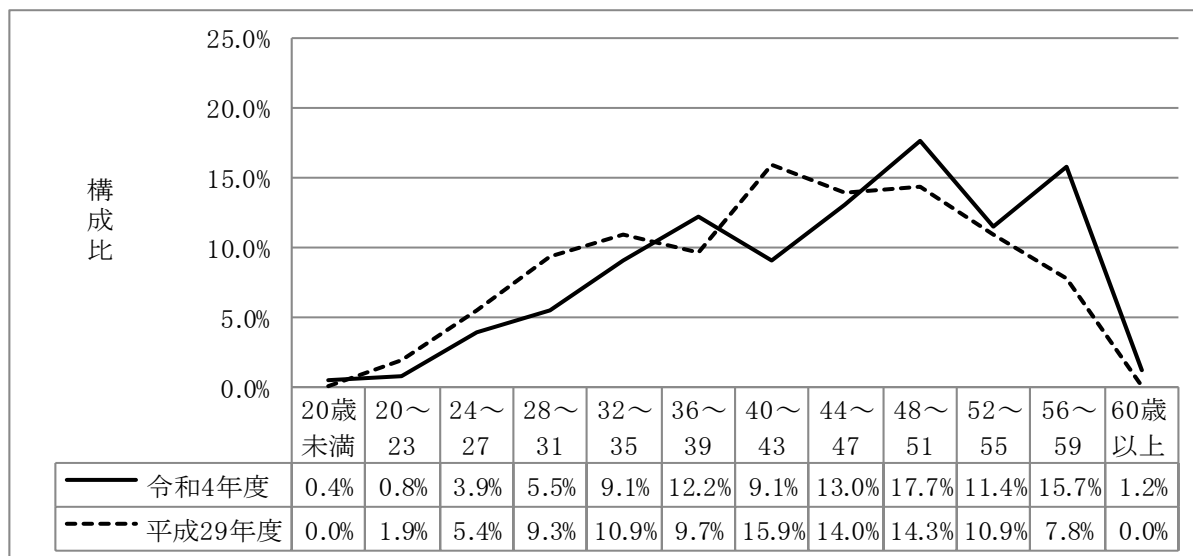

区分	20歳未満	20歳～23歳	24歳～27歳	28歳～31歳	32歳～35歳	36歳～39歳	40歳～43歳	44歳～47歳	48歳～51歳	52歳～55歳	56歳～59歳	60歳以上	計
職員数	1人	2人	10人	14人	23人	31人	23人	33人	45人	29人	40人	3人	254人

契 約 管 財 係

1. 工事請負、設計委託及び物品購入契約に関する事項

(単位：件・円)

区分	工事請負契約	設計委託契約	工事用資材購入契約	固定資産購入契約	その他物品購入契約	合計
件数	67	28	15	34	297	441
金額	9,920,858,200	365,593,800	12,433,521	53,876,782	90,241,085	10,443,003,388

2. 工事の検査に関する事項

(単位：件)

区分	水道事業	下水道事業 (猪名川流域下水道を除く)	下水道事業 (猪名川流域下水道)	合計
竣工検査		21	29	63
一部竣工検査		0	0	0
既済部分検査		0	3	6
合計		21	32	69

3. 電子入札に関する事項

(単位：件)

区分	工 事	委 託
件数	63	28



## 4. 庁舎に関する事項

## (1) 委託

(単位：件・円)

区分	施設管理に関するもの	設備管理に関するもの
件数	23	11
金額	50,030,904	11,474,020
備考	清掃、庁舎警備、機械設備運転及び除草等	各種設備保守点検

## (2) 工事設計委託

件名	履行期間	委託費 (千円)	委託業者
豊中市上下水道局庁舎空調設備改修工事基本設計業務	令4.11.2から 令5.3.31	3,008	(株)NJS

## 5. 危機管理に関する事項

項目	内 容	実施日
訓練	応急給水訓練（仮設タンク組立）	令4.6.21、6.23
	下水道事業近畿ブロック訓練（情報伝達訓練）	令4.6.30
	箕面市相互連絡管融通訓練	令4.9.26～27
	刀根山校区地域自治協議会訓練（応急給水展示）	令4.11.6
	日水協府支部・企業団災害合同訓練（情報伝達、応急給水）	令4.11.9～10
	日水協奈良県支部・関西地方支部合同訓練（応急給水）	令4.11.22
	新千里東町地域自治協議会訓練（応急給水展示）	令4.11.26
	幹線事故対応訓練	令5.1.11
	吹田市相互連絡管融通訓練	令5.1.15
	吹田市応急給水受援訓練	令5.1.15
	青少年自然の家わっぱる防災キャンプ（応急給水展示）	令5.3.5
	ゆめあるまち高川会防災訓練（応急給水展示）	令5.3.26
	給水タンク車給水訓練	計12回
研修	危機管理研修会	令5.2.17

〔 経 営 企 画 課 〕

経 営 計 画 係

1. 豊中市上下水道事業運営審議会に関する事項 (関連資料: 上下水道事業年報)

(1) 委員の構成

・任期: 令和3年(2021年)2月1日から令和5年(2023年)1月31日まで

区 分	氏 名	職 業 等
学識経験者	○ 石川 路子	大学教授
	◎ 浦上 拓也	大学教授
	清水 聡行	大学准教授
	和田 聡子	大学教授
利用者代表	大路 昌幸	豊中商工会議所 副会頭 (令和3年(2021年)8月6日から 令和5年(2023年)1月31日まで)
	片岡 伸元	公募市民
	北川 エミ子	とよなか消費者協会 副会長 事務局長担当
	重長 寿典	連合大阪 北大阪地域協議会 豊中地区協議会 議長

注: ◎印は会長、○は会長代理

(区分内50音順)

・任期: 令和5年(2023年)2月1日から令和7年(2025年)1月31日まで

区 分	氏 名	職 業 等
学識経験者	石川 路子	大学教授
	浦上 拓也	大学教授
	清水 聡行	大学准教授
	和田 聡子	大学教授
利用者代表	大路 昌幸	豊中商工会議所 副会頭 (令和5年(2023年)3月1日から 令和7年(2025年)1月31日まで)
	北川 エミ子	とよなか消費者協会 副会長 事務局長担当
	重長 寿典	連合大阪 北大阪地域協議会 豊中地区協議会 議長
	平尾 禎孝	公募市民

注: 会長、会長代理は未選出

(区分内50音順)

(2) 開催状況

第1回(令和4年(2022年)8月18日開催)	・「第2次とよなか水未来構想」に基づく取り組みについて
第2回(令和5年(2023年)1月31日開催)	・「第2次とよなか水未来構想」に基づく取り組みについて

2. 経営に関する事項

「令和4年度(2022年度)実行計画」の推進	計画期間: 令和4年度(2022年度)～令和6年度(2024年度)
------------------------	-----------------------------------

## 3. 環境に関する事項

項 目	内 容
「環境マネジメントシステム」の推進	ISO14001の規格に準拠し、職員自らの力で環境マネジメントシステムの維持・改善を図り、環境にやさしい事業を展開

広 報 係
-------

## 1. 広報啓発に関する事項(関連資料:上下水道事業年報)

項 目	内 容	摘 要
公共下水道事業認可70周年記念マンホールウォークラリー	令和3年度に実施した「マンホールふたデザインコンクール」優秀作品をあしらったデザインマンホールをチェックポイントとして、まちを巡ることにより、まちの再発見につなげるとともに、下水道への関心を深める	実施期間:3月1日~5月31日 応募期間:3月1日~6月7日 応募数:コンプリート賞425件、ワンコース賞230件 当選数:コンプリート賞5名、ワンコース賞70名 景品発送:6月24日
出前講座	上下水道局が設定したテーマをもとに、地域からの要望を受け、公民館等に出向く講座を実施する	テーマ「緑の下の力持ち、下水道のお話」 9月24日 16名参加
水道出前教室	水道の体験型学習を実施する (沈でん実験・ろ過実験・残留塩素測定)実験装置と実験DVDの貸出および学習資料の提供	5月18日~11月11日 対象:市内の小学4年生(42校) 1学期 30校(うち冊子のみ提供2校) 2学期 12校(うち冊子のみ提供4校) 12月に市公式YouTube「とよなかチャンネル」で水道出前教室の動画を公開
上下水道モニター	会議・施設見学を実施し、上下水道事業に対する理解を深めるとともに、意見・提案を聴取する	令和4年度モニター27名 ・会議 3回 ・見学 3回 ・アンケート 2回
広報誌・局報	上下水道事業への理解と協力を得るため、継続的に広報誌を発行するとともに、内部コミュニケーションのひとつとして、定期的に局報を発行する	広報誌① 9月 全戸配布(「とよなかの上下水道」No.51) 広報誌② 2月 拠点配布(「ミズトキ」vol.12) 局報「せせらぎ」(局職員向け) ・年3回(5・10・3月)
ホームページ等による情報発信の充実	ホームページをはじめ、市SNS(フェイスブック、ツイッター、ライン、インスタグラム)等の媒体を使って情報発信の充実を図る	随時更新 市公式LINEセグメント配信 16件17回 市公式YouTube「とよなかチャンネル」 動画8件公開(水道出前教室分を含む) 市公式SNS 3件配信 とよふぁみ 4件配信
施設見学	水道水のつくられ方や処理の方法、雨水の排除方法をはじめ、環境保全にどのように取り組んでいるかを伝える	随時募集 柴原浄水場:10団体158名 庄内下水処理場:工事のため7月19日から見学受け入れを休止 猪名川流域下水道事務所原田処理場:71団体・5,067名
ふれあい緑地フェスティバル	給水タンク車やパネル展示などを行い、水道水の安全性、災害時の水の確保や備蓄についてPRする	5月3日 ・アクッピースと学ぼう 正しい手の洗い方 ・給水タンク車の展示と乗車体験 ・下水道クイズパネルの展示 ブース来場者数 122家族310名

<p>「水道週間」行事</p>	<p>水道週間ポスターの配布及び掲示、駅頭啓発活動などを行い、水道水の安全性、災害時の水の確保や備蓄についてPRする 図書館と連携して、水に関する図書を集めた特設コーナーを設置する</p>	<p>水道週間：6月1日～7日 水道週間ポスターの配布及び掲示：公共施設・市内小中学校 図書貸出レシート広告掲載：5月23日～6月5日 計36,895枚 駅頭啓発活動：6月1日阪急豊中駅前広場 ・備蓄水の配布：1,560本 ・啓発資料入りクリアファイルの配布：1,342部 図書館連携事業（岡町・庄内・千里・野畑）：5月31日～6月30日</p>
<p>豊中まつり利き水会</p>	<p>水道水とボトルウォーターの飲み比べを行うとともに、水道水の安全性等をPRする</p>	<p>大阪広域水道企業団主催の利き水会は中止 8月7日 環境部3課と共同で「環境ブース」として出展 給水タンク車の展示・乗車体験、水力・太陽光発電の紹介パネルと小水力発電模型の展示、水道水を使ったミスト発生器の設置</p>
<p>くらしかんパネル展</p>	<p>くらしかん1階ロビー「情報プラザ」に上下水道に関するパネルを展示する</p>	<p>8月2日～9月4日 ・テーマ「上下水道のこれまでとこれから」 8月10日 ひろば講座「上下水道局職員から学ぶ 作って使って川に流すまで・ミズのミライ」4名参加</p>
<p>親子バスツアー (施設見学会)</p>	<p>施設見学を通じ、水道・下水道に対する理解を深める</p>	<p>7月29日：原田処理場 7組16名参加 8月2日：柴原浄水場 7組17名参加</p>
<p>くらしかん祭り</p>	<p>上下水道事業に関するパネル展示や実験もしくは体験を行い、上下水道事業に関心を持ってもらえるようPRする</p>	<p>くらしかん祭りの開催なし</p>
<p>職場体験学習</p>	<p>中学生を対象に、上下水道局の業務を体験してもらう</p>	<p>令和4年度は体験希望校なし</p>
<p>『水に関する』図画・習字作品展</p>	<p>市内の小学4年生を対象に、水に関する図画・習字の作品募集を行い、優秀作品を選出・展示・表彰する</p>	<p>応募期間：7月14日～9月9日 応募作品数：図画16校321点、習字23校708点 審査：9月15日、入賞計12点・佳作計16点を選出 発表：広報とよなか11月号、ホームページ 作品展：11月19日～24日中央公民館、2月6日～10日市役所第一庁舎（TIP） 12月12日から新免幹線稲荷山公園工事現場に入賞作品を拡大展示（約1年間）</p>
<p>市民イベントの充実</p>	<p>市民主催のイベント等に出向き、上下水道局の啓発を行う ・タンク車の展示 ・パネル展示 ・上下水道 防災 減災 備えトク ハンドブックの配布 ほか</p>	<p>11月6日 刀根山自治協防災部会主催防災訓練出展 11月13日 ハニービー主催「さんあいイベント」出展 ・内容：紙の水溶け実験、啓発パネル展示 ・備蓄水144本配布 12月27日 5自治体コラボ企画「大阪 冬の下水道祭り」出展 ・内容：紙の水溶け実験、下水道クイズパネル展示、マンホールカードボトルフリップ ・ブース来場者数114名</p>
<p>マンホールカード</p>	<p>豊中市のキャラクター「マチカネくん」と市の花「バラ」をデザインしたマンホールの蓋をコレクションカードとして作成し、希望者に配布する</p>	<p>配布場所：上下水道局庁舎3階 経営企画課（閉庁日は警備員室） 配布時間：9:00～17:15 配布方法：配布場所にて対面配布（閉庁日はアンケート記入により引換え配布） 配布実績：1,722枚</p>

上下水道 防災 減災 備えトク ハンドブック	災害に備えて、家庭でできる簡単な対策 (日常の対策、発災後の対策)を示した ハンドブックを配布	A6判16ページ中綴じ ホームページ掲載のほか、局庁舎に配架 各種イベント時等で配布 配布数:2,382部
水道・下水道に関する アンケート調査 (CS調査)	お客さまの満足度や経年変化を分析し、 事業運営に反映していくため、3年ごと に行っているお客さま満足度調査を実施	調査対象:18歳以上の市民3,000人及び市内300 事業所 調査方法:郵送による配布。回収は郵送または電 子申込システムによる回答 調査期間:7月7日~25日 有効回答数:世帯1,272件(有効回答率42.4%)、 事業所108件(同36.0%)

情 報 シ ス テ ム 係

1. 情報化の推進に関する事項

名 称	令和4年度(2022年度)アクションプラン
内 容	令和4年度(2022年度)に実施する「13の取組項目」と「2の検討項目」の内容について示したもの

経 理 係

1. 財政に関する事項

月別資金収支表

(1) 水道事業会計

(単位:円)

月	区 分	繰 越	収 入	支 出	残 高
4		4,682,991,331	980,052,664	1,704,104,556	3,958,939,439
5		3,958,939,439	1,260,540,215	862,398,671	4,357,080,983
6		4,357,080,983	1,129,472,053	897,722,765	4,588,830,271
7		4,588,830,271	859,504,880	982,176,816	4,466,158,335
8		4,466,158,335	1,336,063,282	737,168,427	5,065,053,190
9		5,065,053,190	890,011,583	1,963,713,605	3,991,351,168
10		3,991,351,168	1,068,005,060	811,604,846	4,247,751,382
11		4,247,751,382	978,281,398	1,170,654,816	4,055,377,964
12		4,055,377,964	1,074,621,033	1,049,733,871	4,080,265,126
1		4,080,265,126	887,917,081	934,352,245	4,033,829,962
2		4,033,829,962	1,130,156,539	914,220,803	4,249,765,698
3		4,249,765,698	2,793,193,924	2,079,795,668	4,963,163,954

## (2) 公共下水道事業会計

(単位:円)

区分 月	繰越	収入	支出	残高
4	6,115,685,938	2,629,580,771	3,363,627,533	5,381,639,176
5	5,381,639,176	712,021,781	800,904,387	5,292,756,570
6	5,292,756,570	613,849,801	685,159,957	5,221,446,414
7	5,221,446,414	1,194,756,857	1,147,468,526	5,268,734,745
8	5,268,734,745	1,843,272,788	583,549,103	6,528,458,430
9	6,528,458,430	666,442,660	1,435,167,895	5,759,733,195
10	5,759,733,195	1,263,430,498	1,164,244,186	5,858,919,507
11	5,858,919,507	534,990,514	644,561,731	5,749,348,290
12	5,749,348,290	713,285,705	1,061,136,914	5,401,497,081
1	5,401,497,081	1,770,210,860	1,242,912,234	5,928,795,707
2	5,928,795,707	1,694,168,652	812,457,992	6,810,506,367
3	6,810,506,367	2,991,403,233	2,178,028,863	7,623,880,737

## 〔 お客さまセンター 〕

## 〔 窓口課 〕

## 営業係

## 1. 用途別調定件数・有収水量・金額及び栓数に関する事項

(水道事業) 水道料金

(単位：件・m<sup>3</sup>・円・栓)

用途別		区分	調定件数	有収水量	調定金額	給水施設栓数
一般用	毎月		4,989	2,555,643	1,038,346,494	197,334
	隔月		1,052,036	39,095,463	6,099,359,428	
湯屋用	毎月		96	163,014	17,417,358	11
	隔月		—	—	—	
臨時用	毎月		5,156	84,110	52,272,882	960
	隔月		—	—	—	
合計	毎月		10,241	2,802,767	1,108,036,734	198,305
	隔月		1,052,036	39,095,463	6,099,359,428	
	計		1,062,277	41,898,230	7,207,396,162	

(関連資料：上下水道事業年報)

(下水道事業) 下水道使用料

(単位：件・m<sup>3</sup>・円)

用途別		区分	調定件数	有収水量	調定金額
一般用	毎月		4,740	4,335,505	794,483,279
	隔月		1,047,090	39,205,648	3,171,370,686
公衆浴場 汚水	毎月		96	163,014	3,406,946
	隔月		—	—	—
臨時汚水	毎月		5,131	70,414	17,425,988
	隔月		—	—	—
水質 使用料	毎月		(0)	(0)	0
	隔月		—	—	—
合計	毎月		9,967	4,568,933	815,316,213
	隔月		1,047,090	39,205,648	3,171,370,686
	計		1,057,057	43,774,581	3,986,686,899

( ) 内の数値は、一般用に含まれている。

(関連資料：上下水道事業年報)

## 料 金 係

## 1. 料金等収納額に関する事項

(単位：件・円)

区 分	水道料金	下水道使用料	修繕料金
件 数	1,060,746	1,055,474	204
収 納 額	7,220,851,705	3,990,310,963	10,761,668

(関連資料：上下水道事業年報)

## 2. 検針業務に関する事項

検針数	検針不能数				検針率 (%)
	不在認定	使用中中止	障害認定	計	
1,123,789	1,685	1,571	1,706	4,962	99.6

(単位：件)

(関連資料：上下水道事業年報)

## 収 納 係

## 1. 滞納整理に関する事項

(単位：件)

区 分	停水予告件数	停水処分	完納により復活	未納のため停水中
件 数	14,079	898	813	85

(関連資料：上下水道事業年報)

## 2. 開・閉栓取扱に関する事項

(単位：件)

区 分	開 栓		閉 栓	証明発行
	新設開栓	既設開栓		
件 数	3,538	17,286	21,052	69

(関連資料：上下水道事業年報)



## 〔 給排水サービス課 〕

## 管 理 係

## 1. 給水装置工事概算金及び諸手数料の調定に関する事項 (単位: 件・円)

区 分	給水装置工事概算金	設計審査手数料	しゅん工検査手数料	その他手数料	合 計
件 数	400	3,211	3,197	88	6,896
金 額	3,306,325	14,715,400	29,302,000	804,000	48,127,725

(関連資料: 上下水道事業年報)

## 2. 新設メーター出庫に関する事項 (単位: 件)

口 径	13mm	20mm	25mm	30mm	40mm	50mm	75mm	100mm	150mm	合 計
件 数	0	2,727	92	6	8	10	0	0	0	2,843

(関連資料: 上下水道事業年報)

## 3. 給水装置工事申込に関する事項 (単位: 件・戸)

受 付 件 数	新 設 戸 数	改 造 戸 数	増 設 戸 数	撤 去 戸 数	合 計 戸 数
1,767	1,890	1,914	5	267	4,076

(関連資料: 上下水道事業年報)

## 4. 加入金の徴収に関する事項 (単位: 件・円)

口径	20mm	25mm	30mm	40mm	50mm	75mm	100mm
件数	1,079	44	6	11	9	0	1
金額	138,184,200	10,065,000	6,052,200	20,715,200	37,857,600	0	36,198,800

口径	150mm	合 計
件数	0	1,150
金額	0	249,073,000

(関連資料: 上下水道事業年報)

## 5. 直結式給水の普及促進に関する事項

(単位: 件・戸)

件 数	50
戸 数	1,370

6. 排水設備工事の確認申請の届出に関する事項 (単位: 件)

原 田 処 理 区	庄 内 処 理 区	計
927	342	1,269

(関連資料: 上下水道事業年報)

工 事 係

1. 給水装置工事の立会に関する事項

(単位: 件)

件 数	494
-----	-----

2. 鉛給水管取替工事助成金の交付に関する事項

(単位: 件・円)

件 数	6
金 額	471,000

3. 給水装置工事の検査に関する事項

(単位: 件・戸)

件 数	1,767
戸 数	3,197

4. 排水設備工事の検査に関する事項

(単位: 件)

原 田 処 理 区	庄 内 処 理 区	計
846	326	1,172

5. 小規模貯水槽水道調査業務に関する事項 (有効容量10m<sup>3</sup>以下)

(単位: 件)

完成調査			確認調査 (直結・撤去・空家)	その他	合 計
良好	概ね良好	速やかに改善が必要			
206	112	0	20	4	342

(関連資料: 上下水道事業年報)

サ ー ビ ス 係

1. 給水相談に関する事項

(単位: 件)

水 質 苦 情	出 水 不 良	音 ・ 振 動	漏 水 相 談	そ の 他	合 計
43	46	10	694	4	797

(関連資料: 上下水道事業年報)

## 2. 排水相談に関する事項

(単位:件)

つまり・異常	臭気	漏水・陥没	音	その他	合計
45	6	26	3	9	89

(関連資料:上下水道事業年報)

## 3. メーター取替に関する事項

(単位:個)

口径	13mm	20mm	25mm	30mm	40mm	50mm	75mm	100mm	150mm	200mm	250mm	合計
個数	3,831	18,530	1,927	107	83	50	38	10	1	0	0	24,577

(関連資料:上下水道事業年報)

〔 技 術 部 〕  
〔 水 道 建 設 課 〕

水 道 計 画 係

1. 水道施設の計画・調整に関する事項

(1) 配水小ブロックの構築

No.36 利倉地区

水 道 建 設 係

1. 配水管増補改良工事に関する事項

(1) 配水管増補改良工事

総工事件数            18件  
敷設延長            10,093m (φ800mm ~ φ50mm)  
総                    額            2,198,111,300円

( 500万円以上・工期完工順 )

工 事 地 区	工 事 期 間		敷 設 延 長 (m)	工 事 金 額 (千円)	施 工 業 者
	着 工	完 工			
柴原町2丁目外	令4.3.23	令4.10.31	440	65,525	祥正建設(株)
利倉1丁目外	令4.3.23	令4.10.31	531	103,150	(株) 豊 有
豊南町西3丁目外	令4.3.16	令4.11.30	379	204,151	(株) 鈴 木 組
中桜塚3丁目	令4.7.8	令4.11.30	138	17,354	(株) 宮 脇 組
服部緑地	令4.3.16	令4.12.27	483	248,468	橋本建設(株)
上野西3丁目外	令4.3.16	令5.1.31	1,190	165,471	大路建設(株)
三和町1丁目外	令4.3.16	令5.1.31	1,049	154,704	光耀建設(株)
三和町2丁目外	令4.3.16	令5.2.28	580	117,545	祥正建設(株)
上野東2丁目外	令4.9.20	令5.2.28	487	47,791	都永建設(株)
服部緑地	令4.6.23	令5.3.17	217	275,940	大路建設(株)
千成町2丁目外	令4.10.25	令5.3.17	285	63,866	(株) 豊 有
大島町1丁目外	令4.10.25	令5.3.17	525	76,287	副島建設工業(株)
長興寺北3丁目外	令4.6.23	令5.3.24	741	195,488	光耀建設(株)

東泉丘1丁目外	令4.10.25	令5.3.24	501	101,916	(株)鈴木組
庄内栄町5丁目外	令4.10.25	令5.3.24	332	47,697	光耀建設(株)
東寺内町	令4.9.16	令5.3.30	1,160	164,722	光耀建設(株)
服部西町2丁目外	令4.9.20	令5.3.30	821	95,847	金政興業(株)
庄内西町2丁目外	令4.10.25	令5.3.30	234	52,189	都永建設(株)

## (2)実施設計委託

総委託件数	6件
総額	28,146,800円

## 2. 受託道路舗装工事に関する事項

総工事件数	7件
総額	25,074,500円

(500万円以上・工期完工順)

工事地区	工事期間		工事金額 (千円)	施工業者
	着工	完工		
千成町2丁目外	令4.10.25	令5.3.17	5,812	(株)豊有

# 〔 浄水課 〕

## 浄水係

1. 配水量に関する事項  
配水量について

(単位: m<sup>3</sup>)

月	自己水 (柴原浄水場)	依 存 水					合 計
		大阪広域水道 企業団	大 阪 市	池 田 市	箕 面 市	吹 田 市	
4	318,010	3,129,040	892	123	184	29	3,448,278
5	411,320	3,188,243	942	91	162	30	3,600,788
6	502,500	3,050,718	985	128	181	25	3,554,537
7	441,830	3,221,382	1,113	89	185	16	3,664,615
8	561,720	3,059,427	1,150	132	169	24	3,622,622
9	547,360	2,935,706	1,089	71	190	18	3,484,434
10	546,880	3,077,422	1,136	132	173	31	3,625,774
11	487,960	2,996,161	972	78	173	21	3,485,365
12	485,100	3,190,751	1,030	139	179	29	3,677,228
1	458,530	3,174,720	957	97	171	25	3,634,500
2	404,540	2,885,247	869	138	166	23	3,290,983
3	469,800	3,100,251	1,034	63	167	32	3,571,347
合 計	5,635,550	37,009,068	12,169	1,281	2,100	303	42,660,471

(関連資料: 上下水道事業年報)

## 設備係

1. 施設整備事業に関する事項

総工事件数 2件 総額 72,900,000円

(500万円以上)

工 事 名	工 事 期 間		工事金額 (千円)	施 工 業 者
	着 工	完 工		
令和4年度利倉配水ブロック 計装設備工事	令4.9.7	令5.3.15	42,900	東芝インフラ システムズ(株)
令和4年度猪名川取水場・石橋中継ポ ンプ場受変電設備更新工事	令4.9.16	令6.3.15 (予定)	(653,840) 30,000	東芝インフラ システムズ(株)

金額欄において上段( )内は総工事費、下段は当該年度執行額を記載しています。

## 水 質 係

## 1. 水質検査に関する事項

水質検査について

(単位:件)

定 期 検 査	臨 時 検 査	一 般 申 込 検 査	排 水 処 理 検 査	簡 易 検 査	合 計
1,200	161	32	52	362	1,807

(関連資料:上下水道事業年報)

# 〔 水 道 維 持 課 〕

## 計 画 係

1. 修繕料金の調定に関する事項 (単位：件・円)

区 分	一般・特別修繕		移設改良修繕		合 計	
	件 数	金 額	件 数	金 額	件 数	金 額
調定	229	6,774,368	5	9,418,467	234	16,192,835

2. 漏水防止に関する事項

配水管延長	対 象 戸 数	漏 水 発 見 件 数			推定漏水防止量
		道 路	宅 地 内	合 計	
345,499m	84,642戸	39件	266件	305件	230,702 m <sup>3</sup> /年

(関連資料：上下水道事業年報)

3. 管路施設点検に関する事項

総 件 数 2,317 件 (空気弁、バルブ、水管橋等)

## 管 理 係

1. 導送配給水管の維持管理の工事に関する事項

総 件 数 7 件  
総工事金額 9,254,000 円

(500万円以上)

工 事 名	工 事 期 間		工事金額 (千円)	施 工 業 者
	着 工	完 工		
令和4年度 水道配水管移設工事及び消火栓補修弁 整備工事 (内消火栓補修弁整備工事)	令 4.12.26	令 5.2.28	5,569	(有) 石口建設

2. 導送配水管の移設工事に関する事項

総 件 数 5 件  
総工事金額 9,069,169 円

(500万円以上)

工 事 名	工 事 期 間		工事金額 (千円)	施 工 業 者
	着 工	完 工		
令和4年度 水道配水管移設工事及び消火栓補修弁 整備工事 (内水道配水管移設工事)	令 4.12.26	令 5.2.28	8,775	(有) 石口建設



3. 道路パトロールに関する事項  
 総件数 1,340件

修 繕 係

1. 給水装置の修繕に関する事項 (単位: 件)

区 分	種 別								破損	その他 修繕	合計
	鉛管		ビニル管	鋼管	止水栓		エコー	他の 管種			
	漏水	整備	漏水	漏水	漏水	不良	漏水	漏水			
道路部	58	43	141	8	0	2	3	5	31	12	303
宅地部	93	54	76	4	83	963	217	1	174	8	1,673

(関連資料: 上下水道事業年報)

2. 導送配水管及び付属設備の修繕に関する事項 (単位: 件)

管 種							破 損	そ の 他 修 繕	計	弁栓類					計	合計
ダクタイル 鋳鉄管		鋳鉄管 (FC管)		鋼管	ビニル 管	他の 管種				仕切弁		消火栓		空気 弁等		
漏水	整備	漏水	整備	漏水	漏水	漏水				本体	弁室 等	本体	弁室 等	弁等		
0	6	1	0	1	8	0	5	9	30	0	62	18	23	3	106	136

(関連資料: 上下水道事業年報)

〔 下 水 道 建 設 課 〕

下 水 道 計 画 係

1. 下水道事業の計画に関する事項

委託件数 5 件 総額 121,547,800 円

2. 下水道計画の事業要望の申請に関する事項

令和5年度事業要望(概算要望)	社会資本整備総合交付金要望
令和5年度事業要望(本要望)	社会資本整備総合交付金要望

3. 下水道事業に係る調査に関する事項

下水道事業普及状況調査	大阪府
-------------	-----

4. 下水道の新設改築工事の交付金申請(変更申請)に関する事項

社会資本整備総合交付金交付申請 7 件

下 水 道 建 設 係

1. 下水道事業の管渠整備に伴う実施設計及び調査に関する事項

委託件数 7 件 総額 82,078,700 円

(内、設計件数 4 件)

2. 下水道工事に係る関係部課との調整に関する事項

地下埋設物占用調整及び協議等 134 件

3. 下水道の新設改築工事に関する事項

工事件数 14 件 総額 1,810,096,400 円

(500万円以上)

工 事 名	工 事 期 間		工事数量	工事金額 (千円)	施 工 業 者
	着 工	完 工			
令和2年度 下水道築造工事 (新免幹線・その1)	令 3. 2.10	令 6. 1.31 (予定)	φ2,000~400mm シールド工 L=1,016.99m 開削工 L=12.76m 推進工 L=119.14m	(2,314,026) 882,000	奥村・橋本 特定建設工事 共同企業体 令2-令5年度 債務負担

工事金額欄において上段( )内は総工事費、下段は当該年度執行額を記載しています。

(500万円以上)

工 事 名	工 事 期 間		工事数量	工事金額 (千円)	施 工 業 者
	着 工	完 工			
令和4年度 下水道改築工事 (1工区 二葉町1丁目外)	令 4. 7. 19	令 5. 1. 31	φ900~250mm 更生工 L=38.30m 改良工 L=305.26m 付帯工 1式	93,236	株鈴木組
令和4年度 下水道改築工事 (2工区 大島町1丁目外)	令 4. 7. 6	令 5. 3. 15	φ1,350~300mm 更生工 L=323.94m 改良工 L=129.43m 付帯工 1式	143,255	金政興業(株)
令和4年度 下水道改築工事 (3工区 千成町1丁目外)	令 4. 7. 19	令 5. 3. 10	φ600~300mm 開削工 L=45.85m 更生工 L=22.67m 改良工 L=256.15m 付帯工 1式	108,598	祥正建設(株)
令和4年度 下水道改築工事 (4工区 大黒町2丁目外)	令 4. 7. 19	令 5. 1. 31	φ600~300mm 更生工 L=63.69m 改良工 L=112.03m 付帯工 1式	84,922	光耀建設(株)
令和4年度 下水道改築工事 (5工区 三和町3丁目外)	令 4. 7. 19	令 5. 3. 15	φ1,500~250mm 開削工 L=26.62m 更生工 L=105.78m 改良工 L=199.47m 付帯工 1式	114,288	金政興業(株)
令和4年度 下水道改築工事 (6工区 栗ヶ丘町外)	令 4. 7. 4	令 4. 11. 11	φ300~250mm 改良工 L=70.77m 付帯工 1式	23,739	光耀建設(株)
令和4年度 下水道改築工事 (7工区 熊野町3丁目外)	令 4. 7. 14	令 5. 1. 31	φ700mm 更生工 L=49.23m 改良工 L=498.15m 付帯工 1式	142,692	株エイチエスケイ
令和3年度 下水道改築工事 (上野東1丁目)	令 4. 3. 3	令 4. 11. 30	φ250mm 改築推進工 L=51.10m 改良工 L=86.95m 付帯工 1式	106,417	橋本建設(株)
令和3年度 下水道築造工事 (中桜塚3丁目)	令 4. 3. 9	令 4. 10. 31	φ600~250mm 開削工 L=113.00m マンホール工 付帯工 1式	24,191	株鈴木組
令和3年度 下水道築造工事 (庄内西町5丁目外)	令 4. 3. 23	令 4. 10. 7	φ350~250mm 開削工 L=251.58m マンホール工 付帯工 1式	50,366	大路建設(株)
令和4年度 下水道築造工事 (野田町)	令 4. 7. 20	令 4. 12. 9	φ500mm 開削工 L=111.25m マンホール工 付帯工 1式	28,661	中部工業(株)

## 4. 工事施行に伴う補償に関する事項

補償区分	件数
水道管移設補償	0
電気通信線移設等補償	1
ガス管移設補償	1
合計	2

## 〔 下 水 道 管 理 課 〕

## 管 理 係

## 1. 下水道敷の占用許可に関する事項

件 名	件 数
下水道敷占用許可申請	4

## 2. 下水道への接続許可に関する事項

件 名	件 数
接続申請に関する承認及び許可	548

## 3. 開発行為の指導に関する事項

件 名	件 数
開発行為等に伴う排水協議	62

## 4. 下水道台帳の整理に関する事項

件 名	金 額
承諾書及び申請書ファイリング業務	62,744円

## 5. 特定事業場等の届出受付に関する事項

件 名	件 数
除害施設計画確認申請書(豊中市下水道条例第6条)	1
悪質下水排除開始(変更)承認申請書( " 第13条)	0
除害施設管理責任者選任届( " 第13条の2)	28
特定事業場管理責任者選任届( " 第13条の3)	22
公共下水道使用開始届(下水道法第11条の2第1項)	2
公共下水道使用開始届( " 第11条の2第2項)	4
特定施設設置届出書( " 第12条の3第1項)	7
特定施設使用届出書( " 第12条の3第2項)	0
特定施設使用届出書( " 第12条の3第3項)	0
特定施設の構造等変更届出書( " 第12条の4)	10

件 名	件 数
氏 名 変 更 等 届 出 書 ( // 第 12 条 の 7 )	13
特 定 施 設 使 用 廃 止 届 出 書 ( // // )	19
承 継 届 出 書 ( // 第 12 条 の 8 第 3 項 )	8

6. 特定事業場等の水質監視及び指導に関する事項

件 名	件 数
監 視 実 施 事 業 場 数	98
水 質 検 査 件 数	122
立 入 検 査 件 数	47

(関連資料：上下水道事業年報)

改 良 係

1. 管渠維持修繕工事に関する事項

総修繕件数 89件 総 額 49,681,500円  
 総工事件数 1件 総 額 21,626,989円

(500万円以上)

工 事 名	工 事 期 間		工 事 金 額 (千円)	施 工 業 者
	着 工	完 工		
マンホール蓋等取替修繕工事 (単契)	令4.7.4	令5.3.31	21,627	祥正建設(株)

2. 管渠保全工事に関する事項

総工事件数 6件 総 額 73,805,600円

(500万円以上)

工 事 名	工 事 期 間		工 事 金 額 (千円)	施 工 業 者
	着 工	完 工		
下水道修繕工事 (No.1)	令4.7.20	令4.12.9	21,131	(株)大起
下水道修繕工事 (No.2)	令4.8.2	令5.1.13	11,165	(株)大起
下水道修繕工事 (No.3)	令4.11.25	令5.2.28	10,179	祥正建設(株)
下水道修繕工事 (No.4)	令4.12.26	令5.3.22	14,770	祥正建設(株)
雨水渠しゅんせつ工事	令5.1.5	令5.3.17	9,801	武田興業(株)

工 事 名	工 事 期 間		工 事 金 額 (千円)	施 工 業 者
	着 工	完 工		
下 水 道 敷 管 理 工 事	令4.12.26	令5.3.22	6,758	(株)大起

3. 管渠改良工事に関する事項

総工事件数 2件 総 額 33,848,212円

(500万円以上)

工 事 名	工 事 期 間		工 事 金 額 (千円)	施 工 業 者
	着 工	完 工		
公共ます改良整備工事(単契No1)	令4.6.7	令4.10.31	14,775	(株)宮脇組
公共ます改良整備工事(単契No2)	令4.11.8	令5.3.31	19,073	中部工業(株)

4. 取付管更新事業に関する事項

総工事件数 2件 総 額 125,668,400円

(500万円以上)

工 事 名	工 事 期 間		工 事 金 額 (千円)	施 工 業 者
	着 工	完 工		
下水道取付管更新工事(No.601)	令4.3.23	令4.11.30	61,674	(株)鈴木組
下水道取付管更新工事(No.602)	令4.3.23	令4.11.30	63,995	(株)エイチエスケイ

境界標復元測量委託件数 1件 総 額 2,422,200円

5. 下水道相談調査に関する事項

公共下水道に関する件数 415件

公共下水道以外に関する件数 233件

6. 下水道の維持管理業務委託に関する事項

委託件数 3件 総 額 74,816,905円

(500万円以上)

委 託 名	委 託 期 間		工 事 金 額 (千円)	委 託 業 者
	着 工	完 工		
下水管渠清掃業務委託	令4.4.1	令5.3.31	69,019	中部工業(株)

7. 下水道の管渠維持に関する事項

件 名	件 数
マンホール・ます・貯留施設調査	4,698箇所
マンホール・ます・貯留施設清掃	965箇所

件 名	件 数
下 水 道 施 設 修 繕	193 箇所

## 8. 下水道の管渠維持に関する処置依頼受付に関する事項

清掃	130 件
修繕	195 件
調査	412 件



# 〔 下 水 道 施 設 課 〕

## 管 理 係

1. 処理場及びポンプ場の新設改築工事に関する事項

総工事件数 4件 総額 170,709,700円

(500万円以上)

工 事 名	工 事 期 間		工事金額 (千円)	施 工 業 者
	着 工	完 工		
庄内下水処理場 水処理施設表面保護工事	令4. 7. 6	令5. 6. 30 (予定)	(311,457) 121,870	(株)鴻池組 大阪本店 令5へ繰越
庄内下水処理場 1系ポンプ井防食工事	令4. 9. 16	令5. 5. 19 (予定)	(56,543) 17,900	橋本建設(株) 令5へ繰越
庄内下水処理場 耐水化工事(建築)	令4. 11. 1	令5. 3. 15	14,948	いち徳建設(株)
庄内下水処理場 水処理棟外壁改修工事	令4. 11. 1	令5. 3. 15	15,992	東周建設(株)

工事金額欄において上段( )内は総工事費、下段は当該年度執行額を記載しています。

2. 処理場及びポンプ場の新設改築工事に伴う実施設計等に関する事項

総委託件数 1件 総額 3,773,000円

## 処 理 場 係

1. 処理場の施設管理に関する事項

施 設 名	ポ ン プ 施 設 内 容			流 入 下 水 量	
	種 類	口径 (mm)	台 数	区 分	水量 (m <sup>3</sup> /年)
庄内下水処理場	汚水ポンプ	500	1	汚 水	21,725,000
		800	2		
		900	4		
	雨水ポンプ	1,000	5	雨 水	749,100
1,500		5			

(関連資料：上下水道事業年報)

2. 処理場の運転管理・保守点検・委託監理に関する事項

総委託件数 38件 総額 643,078,620円

3. 処理場の補修工事に関する事項

総工事件数 1件 総額 9,570,000円

(500万円以上)

工 事 名	工 事 期 間		工事金額 (千円)	施 工 業 者
	着 工	完 工		
庄内下水処理場 機械棟補機ポンプ補修工事	令4. 3. 29	令4. 6. 30	9,570	(株)西島製作所 大阪支店

4. 処理場の新設改築工事に関する事項

総工事件数 5件 総額 372,876,900円

(500万円以上)

工 事 名	工 事 期 間		工事金額 (千円)	施 工 業 者
	着 工	完 工		
庄内下水処理場 2系雨水ポンプ設備更新工事	令2. 9. 14	令4. 5. 31	(502,677) 174,677	(株)西島製作所 大阪支店 令2-3年度債務負担 令3へ繰越 令4へ繰越
庄内下水処理場 2系雨水ポンプ電気設備更新工事	令3. 7. 12	令4. 4. 28	(79,200) 48,200	三菱電機プラントエンジニア リング(株) 西日本本部 令4へ繰越
庄内下水処理場 放流ゲート設備更新工事	令3. 7. 21	令4. 6. 15	(220,000) 132,000	(株)前澤エンジニアリングサ ービス 大阪営業所 令4へ繰越
庄内下水処理場 機械濃縮設備工事	令4. 9. 20	令6. 2. 29 (予定)	(343,200) 18,000	三菱化工機(株) 大阪支社 令5へ繰越
庄内下水処理場 機械濃縮電気設備工事	令5. 2. 28	令6. 3. 15 (予定)	(229,900) 0	メタウォーター(株) 関西営 業部 令4-5年度債務負担

工事金額欄において上段( )内は総工事費、下段は当該年度執行額を記載しています。

5. 処理場の新設改築工事に伴う実施設計等に関する事項

総委託件数 2件 総額 21,377,400円

ポンプ場係

1. ポンプ場等の施設管理に関する事項

施 設 名	ポ ン プ 施 設 内 容			排 水 量	
	種 別	口径(mm)	台 数	区 分	水量(m <sup>3</sup> /年)
小曾根第1ポンプ場	雨水ポンプ	600	1	雨水	330,275
		700	1		
		1,000	3		

小曾根第2ポンプ場	雨水ポンプ	400	2	雨水	121,020
		1,000	3		
		1,350	2		
穂積ポンプ場	雨水ポンプ	350	2	雨水	738,552
		600	1		
		1,200	2		
		1,500	3		
桜井谷ポンプ場	汚水ポンプ	250	3	汚水	3,083,737
	雨水ポンプ	600	2	雨水	22,050
新免ポンプ場	汚水ポンプ	100	3	汚水	303,139
熊野田南中継ポンプ室	汚水ポンプ	100	3	汚水	198,541
利倉ポンプ場	雨水ポンプ	1,500	2	雨水	1,952,100
		2,000	2		
千里園ポンプ場	雨水ポンプ	1,200	3	雨水	140,620

(関連資料：上下水道事業年報)

〈備考〉 桜井谷ポンプ場・新免ポンプ場・熊野田南中継ポンプ室の汚水排水量は原田処理場への圧送水量です。

2. ポンプ場等の運転管理・保守点検・委託監理に関する事項

総委託件数 26件 総額 143,985,962円

3. ポンプ場等の補修工事に関する事項

総工事件数 2件 総額 22,033,000円

(500万円以上)

工事名	工事期間		工事金額 (千円)	施工業者
	着工	完工		
小曾根第1ポンプ場 ブロック塀改修工事	令4.9.13	令5.2.28	14,297	(有)三光建設
熊野田ポンプ場機器撤去工事	令4.12.14	令5.3.15	7,736	(株)ノリック

4. ポンプ場等の新設改築工事に関する事項

総工事件数 4件 総額 388,467,800円

(500万円以上)

工事名	工事期間		工事金額 (千円)	施工業者
	着工	完工		
利倉ポンプ場 沈砂池設備更新工事	令3.9.16	令5.2.28	(294,083) 174,083	(株)日立プラントサー ビス 関西支店 令3-4年度債務負担 令4へ繰越
穂積ポンプ場 雨水ポンプ設備更新工事 (No.3)	令3.9.16	令5.3.15	(418,385) 312,385	(株)西島製作所 大阪支 店 令3-4年度債務負担 令4へ繰越

穂積ポンプ場 電気設備更新工事	令4.6.9	令6.2.28 (予定)	(486,214) 40,000	メタウォーター(株) 関 西営業部 令4-5年度債務負担 令5へ繰越
穂積ポンプ場 雨水ポンプ設備更新工事 (No.4)	令4.10.31	令6.2.29 (予定)	(391,017) 106,000	(株)電業社機械製作所 大阪支店 令4-5年度債務負担 令5へ繰越

工事金額欄において上段( )内は総工事費、下段は当該年度執行額を記載しています。

5. ポンプ場等の新設改築工事に伴う実施設計等に関する事項

総委託件数 3件 総額 52,651,797円

## 水 質 係

1. 処理場・ポンプ場の水質管理に関する事項

(単位: mg/L)

区 分	流 入 下 水		放 流 水	
	BOD	SS	BOD	SS
最 大	206	149	10.8	5.2
最 小	62	47	3.6	0.1 未満
平 均	146	106	6.2	1.4

2. 工場排水等水質検査に関する事項

(単位: 検体)

区 分	検 体 数
工 場 排 水	126
河川水・その他	124
計	250

3. 公共用水域の水質調査に関する事項

(単位: mg/L)

採 水 点	新 三 国 橋			神 洲 橋			大 豊 橋		
	BOD	SS	DO	BOD	SS	DO	BOD	SS	DO
最 大	3.2	11.2	9.9	3.2	14.0	10.0	3.1	11.6	10.2
最 小	1.0	2.0	4.5	1.0	2.0	4.7	1.2	1.2	4.7
平 均	2.0	7.1	6.9	2.1	7.0	6.6	2.1	5.8	6.4

〔 猪 名 川 流 域 下 水 道 事 務 所 〕  
〔 建 設 課 〕

建設係・設備係

1. 流域下水道終末処理場建設工事の設計及び申請業務に関する事項

処理件数 28 件

2. 流域下水道終末処理場建設工事に関する事項

総工事件数 14 件 総 額 1,501,624,450 円

(500万円以上)

工 事 名	工 事 期 間		工事金額 (千円)	施 工 業 者
	着 工	完 工		
猪名川流域下水道原田処理場 3系ガспラント電気設備更新工事	令 2. 12. 22	令 5. 1. 31	(96,250) 65,450	メタウォーター(株) 関西営業部 令 2-令 4 年度債務負担
〃 3系ガспラント設備更新工事	令 2. 12. 25	令 5. 1. 31	(600,050) 406,451	三菱化工機(株) 大阪支社 令 2-令 4 年度債務負担
〃 2系反応タンク設備補修工事	令 3. 1. 27	令 4. 10. 31	(353,100) 174,994	メタウォーター(株) 関西営業部 令 2-令 4 年度債務負担
〃 第3ポンプ場電気設備更新工事	令 3. 9. 8	令 5. 3. 8	(254,980) 254,980	(株)日立製作所 関西支社 令 3-令 4 年度債務負担
〃 3系場内用水電気設備更新工事	令 3. 12. 17	令 5. 8. 31 (予定)	(168,245) 86,500	(株)日立製作所 関西支社 令 3-令 4 年度債務負担 令 5へ繰越
〃 3系場内用水設備更新工事	令 4. 1. 6	令 5. 8. 31 (予定)	(543,395) 379,303	三菱化工機アドバン(株) 大阪支社 令 3-令 4 年度債務負担 令 5へ繰越
〃 1・2系場内配管布設工事(No. 4)	令 4. 7. 29	令 5. 12. 8 (予定)	(138,186) 42,297	光耀建設(株) 令 4-令 5 年度債務負担
〃 1・2系汚泥処理施設撤去工事	令 4. 9. 29	令 6. 5. 31 (予定)	(557,883) 70,400	株木・豊有特定建設工事JV 令 4-令 6 年度債務負担
〃 1・2系汚泥焼却設備撤去工事	令 4. 11. 10	令 6. 2. 29 (予定)	(420,200) 16,333	(株)鴻池組 大阪本店 令 4-令 5 年度債務負担
〃 雨天時汚水処理電気設備工事	令 4. 11. 10	令 6. 3. 10 (予定)	(217,800) 4,697	メタウォーター(株) 関西営業部 令 4-令 5 年度債務負担
〃 3系C・D列最初沈殿池改良工事	令 4. 12. 22	令 5. 6. 30 (予定)	(19,393) 220	大路建設(株) 令 4-令 5 年度債務負担
〃 雨天時汚水処理設備工事(No. 1)	令 5. 1. 13	令 6. 3. 8 (予定)	(930,600) 0	三菱化工機(株) 大阪支社 令 4-令 5 年度債務負担
〃 3系計量分配槽設備更新工事(No. 1)	令 5. 1. 16	令 7. 2. 28 (予定)	(122,100) 0	(株)第一テクノ 関西支店 令 4-令 6 年度債務負担
〃 雨天時汚水処理土木工事その2	令 5. 3. 24	令 6. 3. 8 (予定)	(70,491) 0	都永建設(株) 令 4-令 5 年度債務負担

工事金額欄において上段( )内は総工事費、下段は当該年度執行額を記載しています。

[ 維持課 ]

管理係・1・2系保全係・3系保全係・水質係

1. 処理水量に関する事項

(単位：m<sup>3</sup>/年)

処 理 水 量			
1 系	2 系	3 系	計
4,788,404	25,387,791	82,827,510	113,003,705
			うち高度処理 82,827,510

(関連資料：上下水道事業年報)

2. 運転管理・保守点検・委託監理に関する事項

総委託件数 60件 総 額 1,167,162,546円

3. 処理場の整備工事に関する事項

総工事件数 9件 総 額 211,912,800円

(500万円以上)

工 事 名	工 事 期 間		工 事 金 額 (千円)	施 工 業 者
	着 工	完 工		
第1ポンプ場汚水ポンプ補修工事	令4.8.9	令5.2.28	25,597	クボタ環境エンジニアリング(株) 大阪支社
第2沈砂池沈砂洗浄機他補修工事	令4.8.4	令5.2.28	35,420	(株)日立プラントサービス 関西支店
1・2系高压配電設備補修工事	令4.7.1	令5.2.28	23,100	メタウォーター(株) 関西営業部
3系PAC貯留タンク設備工事	令4.6.13	令5.2.28	27,496	(株)ノリック
3系急速ろ過設備スクリーン補修工事	令4.6.8	令5.1.13	36,947	三菱化工機(株) 大阪支社
3系脱水ケーキ搬送コンベヤ補修工事	令4.9.16	令5.2.28	15,994	(株)小菅鉄工所
右岸幹線自動採水器補修工事その2	令4.11.10	令5.3.15	15,620	(株)エヌケーエス
場内補修工事	令4.11.25	令5.3.15	15,717	(株)オオジ
1・2系管理棟屋上防水工事	令4.12.20	令5.3.15	16,019	(株)コーシン

4. スカイランドHARADAの運営に関する事項

多目的運動広場・芝生広場・ゲートボール場等 利用人数 82,767人 (関連資料：上下水道事業年報)

5. 広報啓発に関する事項 (関連資料：上下水道事業年報)

原田処理場施設見学	小学4年生の社会科見学や一般市民の見学を受け入れ、下水処理場の重要性や下水処理の仕組みを通じて、下水道の大切さや下水道を正しく使うことを伝える	見学者数 5,516人
-----------	---	-------------

## 6. 処理場の水質管理に関する事項

## 流入下水

(単位: mg/L)

区分	豊中幹線				
	BOD	S S	COD	T-N	T-P
最大	180	194	100	34	4.0
最小	88	144	93	28	2.7
平均	140	165	99	31	3.3
区分	左岸幹線				
	BOD	S S	COD	T-N	T-P
最大	170	222	120	39	4.5
最小	77	124	71	21	2.2
平均	130	156	92	29	3.2

区分	右岸幹線				
	BOD	S S	COD	T-N	T-P
最大	260	358	130	34	5.0
最小	70	120	73	20	2.5
平均	130	171	94	28	3.4

区分	幹線平均				
	BOD	S S	COD	T-N	T-P
最大	220	280	120	33	4.4
最小	80	132	83	23	2.6
平均	130	167	96	29	3.4

## 放流水

(単位: mg/L)

区分	放流水				
	BOD	S S	COD	T-N	T-P
最大	8.4	10	11	11	1.5
最小	2.2	2.2	6.9	7.8	0.56
平均	5.5	4.1	8.8	9.4	1.0

# 消防局

## 組織構成と主な業務内容

課名	主な業務内容	収録事項
消防総務課	消防計画。消防職員委員会。労働安全衛生。厚生、共済。消防・救急救命基金。勤務規律、服務。研修。分限、懲戒、身分。予算。給与。財産管理。広報、広聴。消防団。	(総務係) 1 令達・公示 2 諸会議 3 消防表彰 4 消防・救急救命基金 (人材育成係) 1 人事 (企画経理係) 1 各種手数料 (消防団係) 1 消防団の人事 2 消防団の出場状況
警防課	災害の警防計画。警防部隊の編成、運用。警防活動の訓練指導、研究分析。災害現場の監察。消防水利の整備。自主防災組織や消防防災協力事業所の育成。車両、機械器具の整備。災害現場の指揮及び活動支援。火災の原因及び損害の調査並びに分析、研究。	(警備計画係) 1 消防水利 2 救助活動 3 警戒活動 4 一声訪問事業の実施状況 (防災指導係) 1 自主防災組織等訓練指導状況 2 消防車両等の整備 (第1・第2・第3指揮調査係) 1 火災の調査活動
救急救命課	救急業務高度化の推進。救急資器材の整備。救急に関する訓練指導。救急医療機関その他関係機関との連絡調整。応急手当の普及啓発。患者等搬送事業の指導、認定。	(救急高度化係) 1 救急活動 2 救急隊員教育 (救急普及啓発係) 1 応急手当普及啓発活動
消防指令センター	119番通報の受信。消防指令管制及び災害現場への情報提供並びに情報収集。救急要請受信時の口頭指導。気象情報の収集。電子計算機組織利用の企画、調整。	(第1・第2・第3指令管制係) 1 通信施設の運用 (情報管理係) 1 消防防災情報システム管理
予防課	火災予防の基本計画。消防法令違反処理。火災予防条例の規制指導。消防同意。消防用設備等の設置指導。危険物規制。火薬類の規制。高圧ガスの規制。液化石油ガスの規制。	(予防係) 1 火災予防 2 防火対象物の立入検査 3 火災予防等相談状況 (設備開発指導係) 1 防火対象物の規制 (危険物保安係) 1 製造所等 2 仮貯蔵、仮取扱い 3 予防規程認可申請 4 消防法に基づく届出 5 少量危険物等の貯蔵・取扱い 6 保安3法施設
北消防署	立入検査。消防法令違反処理。火災予防運動、防火防災思想の普及啓発。幼年消防クラブ、女性防火クラブ等の育成。災害の警戒、防除。災害活動に係る実地調査、計画。火災等災害の防ぎよ訓練。救急業務。救助業務。住宅防火対策の推進。消防一声訪問。自主防災組織訓練指導。	
南消防署		
新千里消防署		



## 令和4年度(2022年度)の主な取組み ~活動概要~

**消防総務課**

「消防・救急救命基金(守る力“救命力世界一基金”)」について、積極的な広報等により寄附金を募り、令和4年度の寄附金実績は7,789,909円となった。

職員個々が消防職員として必要な知識、能力を身につけられるよう『豊中市消防局人材育成実施計画』に基づき、計画的に職員の人材育成を実施した。

現在進めている消防の広域連携について、令和6年4月からの消防指令業務共同運用開始に向け、豊中市・吹田市・池田市・箕面市・摂津市消防通信指令事務協議会において、広域消防指令情報システム構築業務の事業者を決定し、具体的な調整を行った。今後も引き続き消防資源の効率的な運用を図るため、近隣市町との消防の広域連携を推進する。

消防団の充実強化のため、広報パトロールや消防局ホームページでの入団促進に係る記事掲載などにより消防団員の確保に努めるとともに、コロナ禍において指導者養成訓練など工夫をしながら実施し、災害対応力を高めた。

**警防課**

災害対応力を強化するため、指揮調査隊を中心に、特別消火隊や高度救助隊などと連携し、様々な訓練・研修を継続的に実施することで、消火・救助技術の維持・向上を図り、災害対応力の強化に努めた。

地域防災力の向上を目指し、自主防災組織をはじめ地域住民や消防防災協力事業所に対して訓練や研修会を行うなど、地域に根ざした活動を行うとともに、消防防災協力事業所に対しては研修会で救助研修及び救急研修を実施し、大規模災害時には、自主的に消防活動を実施する地域防災の担い手としての育成指導に取り組んだ。

消防力の充実を図るため、災害対応特殊化学消防ポンプ自動車1台、高規格救急自動車2台、機材搬送車1台、小型動力ポンプ付積載車(洲到止班)小型動力ポンプ台車付1台及び台車なし1台、耐震性貯水槽(60 m<sup>3</sup>)1基を更新整備した。

火災の出火原因及び損害を調査し、今後の火災予防対策や消火活動に広く役立て、あらゆる機会をとらえて火災の発生傾向や危険性を広報した。

**救急救命課**

救急救命士・救急隊員の教育については、病院実習やプレホスピタル・セミナー、症例検討会を実施し、知識と技術の向上を図り、高度な救急サービスの提供に努めた。

救急事故に対する自助・共助体制づくりを進めるため、市民等を対象に応急手当の習得を目的として応急手当講習会を開催するとともに、市民救命サポーター制度を充実させるため、事業所等には、市民救命サポーター・ステーション(全従業員等の半数以上が普通救命講習を修了)普通救命講習を受講した市民には市民救命サポーター・ほーむ(個人)への登録を促進した。高齢者の救命講習受講促進を図るため、新たにシニア救命講習や心肺蘇生法体操を考案し実施した。また新型コロナウイルス感染症対策として、WEB講習(e-ラーニング)やZoomによる救命講習で対応した。豊中市内で発生した救急事故を分析し、救急事故の予防や応急手当等について、乳幼児・高齢者・熱中症予防救急講習会を開催し、救急事故の未然防止に努めた。

平成22年度から、継続して実施している「ジュニア救命サポーター事業」(管轄区域内の全小学校の5年生または6年生を対象に行う簡易キットを用いた救命講習)を推進した結果、令和4年度は27校での実施となった。

高齢化社会の進展に伴う救急活動時間の延伸を抑制するために、新たなツールとして「救急タグ」を導入しており、高齢者を中心とした普及啓発活動を実施した。

## 消防指令センター

「豊中市・池田市消防指令センター」において、消防指令業務の共同運用を行っており、豊中市、池田市及び消防事務を受託している能勢町からの119番通報を受信し、適切な指令管制業務を行った。2市1町の消防指令業務を同センターで集約することにより、市境界付近で発生した災害への迅速な応援が可能となるなど、相互応援出場体制の強化を図っている。

また、119番通報者へ具体的かつ効果的な応急手当の口頭指導を行うため、「119救命サポートチーム」を中心に、指令管制員の口頭指導研修を実施するなど、指令管制技術の向上を図るとともに、令和4年4月から映像通報システム(Live119)を導入し、通報時の状況把握や口頭指導に活用したほか、様々な媒体による広報を実施した。

## 予防課

市内に居住する高齢者を対象に高齢者福祉施設等において防火講話を実施し、高齢者への住宅防火対策の強化に努めた。

幼少期からの防災意識を高めるため、幼稚園の園児たちが火災予防を呼びかける啓発動画を製作し、公共施設等で配信することで高齢者に限らず、幅広い年齢層に対して効果的な広報を実施した。

市内に居住されている外国人を対象にした防火・防災講話や外国人支援NPO法人との意見交換会を実施して、日常の防火対策や火災の未然防止、減災の取組みなどを指導して地域防災力の向上に努めた。

女性防火クラブとの連携による住宅用火災警報器設置調査及び維持管理広報を実施するなど、住宅防火対策を強化した。

地域防災力の向上に係る取組みとしては、消防防災協力事業所の訓練支援や応急手当を学ぶ防災研修会を行い、災害に強いまちづくりを推進した。

建築物の計画に係る消防用設備等の審査及び危険物施設等の許認可事務を導入した図面審査ソフトで処理し、迅速かつ正確な審査ができたことにより、建築物の防火安全の確保と保安体制を強化した。

## 北消防署・南消防署・新千里消防署

防火対象物に対する消防法令違反の是正強化や、住宅用火災警報器の設置及び維持管理の広報など住宅防火対策強化の推進に努めた。

災害に強いまちづくりを推進するため、自主防災組織への訓練指導及び女性防火クラブの育成支援、児童・生徒を対象とした防火防災普及啓発など地域防災力の強化に努めた。

特別消火隊・高度救助隊・特別救助隊・特殊災害対策専門班が中心となって訓練や研修を実施し、警防技術、特殊災害対応力の向上並びに知識の習得に努めた。

地元消防団との火災対応連携訓練、協定を締結している株式会社ふるさと創生研究開発機構との無人航空機(ドローン)を活用した山岳救助訓練などを実施した。

新型コロナウイルス感染症の感染拡大を受け、陽性患者の状態等に応じて指定医療機関へ救急搬送(移送)を実施した。

避難行動要支援者対策として、消防一声訪問を行い、災害時に避難行動要支援者を迅速かつ的確に救護するための体制を強化した。

## 〔 消 防 総 務 課 〕

## 総 務 係

## 1. 令達・公示に関する事項

## (1) 消防長訓令について

訓令番号	訓令の名称	令達月日
5	豊中市火災予防条例第23条喫煙等禁止行為の許可基準等に関する規程の一部改正について	令和4年 4月 1日
6	豊中市火災予防違反処理規程の一部改正について	令和4年 4月 1日
7	豊中市防火基準適合表示規程の一部改正について	令和4年 4月 1日
8	豊中市危険物規制規則第23条の規程に基づく申請書等の様式の一部改正について	令和4年 4月 1日
9	豊中市消防局許認可等事務の標準処理期間及び審査基準に関する要綱の一部改正について	令和4年 4月 1日
10	豊中市消防職員の昇任に関する規程の一部改正について	令和4年10月 1日

## (2) 消防長告示について

告示番号	告示の名称	告示月日
-	-	-

## 2. 諸会議に関する事項

(単位:回)

種 別	会 議 回 数
全国消防長会総会	1
全国消防長会役員会	1
全国消防長会近畿支部総会	1(1)
大阪府下消防長会総会	2
大阪府下消防長会予防委員会	2
北摂地区消防本部会消防長部会	2
名神高速道路消防協議会総会	1
高速自動車道消防協議会総会	1(1)
近畿・中国高速道路消防協議会総会	1
阪神高速道路消防協議会総会	1

( )は書面会議(内数)

3. 消防表彰に関する事項

消防記念日表彰について

区 分	表 彰（感 謝 状）	受 賞 者（団 体）
消防局長表彰	優良危険物保安監督者	1人
	優良危険物取扱者	1人
	優良火薬類取扱保安責任者	1人
	優良防火管理者（対象物）	4人2対象物
	優良自衛消防隊	3隊
	火災予防協力団体	3団体
	消防協力者	1名
	優良救急普及啓発団体	1団体
署長表彰	優良防火管理者（対象物）	7人2対象物
	優良自衛消防隊	2隊
	火災予防協力者（団体）	1人2団体
	消防協力団体	1団体
	優良救急普及啓発団体	3団体

4. 消防・救急救命基金に関する事項

消防・救急救命基金（“守る力”救命力世界一基金）

内 容	積 立 金	
寄 附 金	314件	7,789,909円
利 子 積 立		21,342円

# 人 材 育 成 係

1. 人事に関する事項

(1) 所属・階級別職員数について

令和4年4月1日現在

(単位:人)

階級	消 防 局							小 計	北 消 防 署	南 消 防 署	新 千 里 消 防 署	合 計	実 員 数
	消 防 局 長	次 長	消 防 総 務 課	警 防 課	救 急 救 命 課	消 防 指 令 セ ン タ	予 防 課						
消防正監	1							1				1	424 (14)
消防監		2						2	1	1	1	5	
消防司令長			1	3	1	4	1	10	4	4	4	22	
消防司令				6 (1)	1	5 (1)	2	14 (2)	14	10	10	48 (2)	
消防司令補			9 (1)	10	3	6 (1)	4	32 (2)	30	22	19 (1)	103 (3)	
消防士長			2	9	5 (1)	9 (1)	6	31 (2)	39	33	25	128 (2)	
消防副士長			2			1	1 (1)	4 (1)	13	12 (1)	11	40 (2)	
消防士			4 (2)					4 (2)	29 (1)	22 (1)	22 (1)	77 (5)	
事務職員			1 (1)					1 (1)	1 (1)			2 (2)	
合 計	1	2	19 (4)	28 (1)	10 (1)	25 (3)	14 (1)	99 (10)	131 (2)	104 (2)	92 (2)	426 (16)	426 (16)

( )内は女性職員数を示す。

消防総務課の職員数には総務省消防庁実務研修員1名(消防司令補)、大阪府派遣(大阪府立消防学校)1名(消防司令補)及び初任教育入校者4名(消防士)を含む。また、実員数には再任用職員21名及び一般職非常勤職員2名を含む。

令和4年4月1日から令和5年3月31日

(2) 階級別異動状況について

(単位:人)

階級別 区分	計	消 防 正 監	消防監	消 防 司 令 長	消 防 司 令	消 防 司 令 補	消 防 士 長	消 防 副 士 長	消防士	事務職員 事務員
採 用	6								6	
昇 任	66		1	2	2	9	14	38		
降 任	1					1				
退 職	8		2		2	2	2			

令和4年4月1日から令和5年3月31日

(3) 職員研修派遣状況について

派遣先	研修内容	回数	期間	人数	
消防大学校	総合教育 幹部科	中止	-	-	
大阪府立消防学校	初任教育	2回	175日間	6人	
	専科教育	警防科	1回	9日間	3人
		予防科防火査察課程	1回	6日間	12人
		予防科消防用設備課程	1回	6日間	4人
		予防科危険物課程	1回	6日間	1人
		火災調査科	1回	9日間	2人
		救助科	2回	18日間	6人
	幹部教育	初級幹部科	1回	9日間	4人
		中級幹部科	1回	7日間	4人
		上級幹部科	1回	1日間	2人
	特別教育	はしご車技術講習	2回	4日間	4人
		潜水土養成研修	1回	5日間	3人
		通信指令研修	1回	4日間	1人
		採用後3年目研修	4回	2日間	7人
教育技法研修		1回	1日間	1人	
大阪市消防局 高度専門教育 訓練センター	上級救助研修	1回	8日間	2人	
	指揮研修	1回	2日間	1人	
	特殊災害研修	1回	5日間	1人	
	消火技術研修	1回	3日間	1人	
	水難救助基本技術研修	1回	2日間	3人	
	上級予防研修	危険物・保安コース	1回	3日間	1人
		建築・設備コース	1回	3日間	1人
	火災調査研修	1回	3日間	1人	
	火災調査指導者育成研修	1回	1日間	1人	
	救急救命士養成課程	1回	129日間	5人	
	指導救命士養成課程	1回	13日間	2人	
大阪市消防局	方面隊実務研修	1回	6日間	1人	
	指令情報センター研修	2回	1日間	2人	
	救助隊電気災害研修	1回	1日間	1人	
	危険物審査研修	1回	14日間	1人	
堺市消防局	指揮受託研修	1回	6日間	1人	
	救急ワークステーション研修	1回	2日間	1人	
	火災調査受託研修	1回	5日間	1人	
	特別高度救助隊研修	1回	2日間	1人	
大阪府済生会千里病院 千里救命救急センター	救急救命士就業前教育病院実習	3回	31日間	7人	
大阪府済生会千里病院	救急救命士就業中再教育病院実習	197回	4・8日間	77人	
	気管挿管病院実習	2回	20・31日間	2人	
市立豊中病院	ビデオ喉頭鏡実習	3回	2日間	3人	
大阪脳神経外科病院	気管挿管病院実習	2回	28・38日間	2人	
	ビデオ喉頭鏡実習	2回	2日間	2人	
大阪大学医学部附属病院	気管挿管病院実習	1回	25日間	1人	

## 企 画 経 理 係

## 1. 各種手数料に関する事項

金銭登録機による手数料徴収

(単位:円)

種 別	金 額
危 険 物 施 設 手 数 料	2,243,100
保 安 3 法 手 数 料	633,450
諸 証 明 手 数 料	29,850
合 計	2,906,400



消 防 団 係
---------

## 1. 消防団の人事に関する事項

## (1) 階級別消防団員数について

令和5年3月31日現在

(単位:人)

階級別 区 別	合 計	団 長	副 団 長	分 団 長	副 分 団 長	部 長	班 長	団 員
定 数	575	1	4	14	15	66	76	399
実 員	490 (13)	1	4	14	15	66 (1)	76 (2)	314 (10)

( )内は女性消防団員数を示す。

## (2) 異動について

(単位:人)

階級別 区 別	合 計	団 長	副 団 長	分 団 長	副 分 団 長	部 長	班 長	団 員
入 団	25							25
退 団	38		1			3	1	33

## (3) 人員及び機械配置について

令和5年3月31日現在

区分 所属別	実 員	機 械		
		消防ポンプ 自 動 車	小 型 動 力 ポ ン プ	そ の 他
団 本 部	18人 (13人)		1台	2台
克 明 分 団	19人	1台	1台	
桜 塚 分 団	24人	1台	1台	
大 池 分 団	22人	1台	1台	
螢 池 分 団	32人	1台	1台	
桜 井 谷 分 団	36人	1台	2台	
熊 野 田 分 団	33人	1台	1台	
上 新 田 分 団	27人	1台	1台	
中 豊 島 分 団	25人	2台	1台	
南 豊 島 分 団	33人	2台	2台	
豊 島 分 団	35人	1台	3台	
小 曾 根 分 団	49人	1台	5台	
庄 内 北 分 団	43人	2台	1台	
庄 内 東 分 団	51人	1台	1台	
庄 内 西 分 団	43人	2台		
合 計	490人 (13人)	18台	22台	2台

( )内は女性消防団員数を示す。

## 2. 消防団の出場状況に関する事項

区 分	回 数	出 場 人 員
火 災	40回	630人
ポンプ操法訓練	11回	424人
幹部教養訓練	11回	496人
歳末警戒	3回	576人
地水利調査	1回	285人
規律訓練	3回	258人
消防出初式	1回	195人
豊能地区支部総合訓練大会	1回	60人
大阪府消防大会	1回	4人
大阪府消防表彰式	1回	1人
豊能地区支部教養訓練	6回	57人
資機材等取扱訓練	243回	1,942人
防災訓練	0回	0人
消防団フェア	0回	0人
予防広報活動	57回	549人
幹部研修	30回	37人
合 計	409回	5,514人

# 〔 警 防 課 〕

## 警 備 計 画 係

1. 消防水利に関する事項(基準以上) (単位:か所)

消 火 栓			防 火 水 槽			そ の 他				合 計 A + B + C
公 設	私 設	小 計 A	公 設	私 設	小 計 B	河 川	池	プ ール	小 計 C	
			40m <sup>3</sup> 以上	40m <sup>3</sup> 以上						
5,298 (345)	27 (1)	5,325 (346)	450 (117)	370 (25)	820 (142)	4 (0)	57 (23)	71 (0)	132 (23)	6,277 (511)

( )内は、能勢町における数値(内数)

2. 救助活動に関する事項

(1) 出場状況

出 場 状 況		出 場 状 況	
出 場 件 数	出 場 台 数	出 場 人 員	救 助 人 員
567(8)件	2,242(22)台	8,588(52)人	206(4)人

( )内は、能勢町における数値(内数)

(2) 事故別の内訳

(単位:件)

事 故 別	件 数	事 故 別	件 数	事 故 別	件 数
建物等による事故	242(3)	機械による事故	3(0)	破 裂 事 故	0(0)
火災による事故	32(1)	他 市 応 援	2(0)	誤 報 ・ 虚 報	215(0)
交 通 事 故	26(3)	風水害等自然災害事故	0(0)	そ の 他 の 事 故	44(0)
水 難 事 故	1(0)	ガス及び酸欠事故	2(1)	合 計	567(8)

( )内は、能勢町における数値(内数)

3. 警戒活動に関する事項

(1) 出場状況(消防団を除く。)

出 場 状 況		出 場 状 況	
出 場 件 数	出 場 台 数	出 場 人 員	
2,471(108)件	2,847(149)台	11,430(358)人	

( )内は、能勢町における数値(内数)

## (2) 事故別の内訳

(単位:件)

事 故 別	件 数	事 故 別	件 数	事 故 別	件 数
救 急 活 動 支 援	1,167(34)	異臭・異音等の警戒・調査	53(7)	上下水道管の破損等	1(0)
消防用設備の誤作動等	334(2)	他 市 応 援 出 場	35(0)	電 気	1(0)
救急活動等安全管理	281(42)	水 位 調 査	30(0)	そ の 他	23(4)
救 護	133(3)	航 空 機	18(0)		
救急搬送補助等	125(2)	火災の未然防止	10(2)		
P A 連 携	118(0)	風 水 害 等	2(0)		
危険物の流出・漏洩等	70(10)	燃焼器具の異常燃焼等	2(0)		
誤 報 ・ 虚 報	67(2)	ガ ス 漏 洩 等	1(0)	合 計	2,471(108)

( )内は、能勢町における数値(内数)

## 4. 一声訪問事業の実施状況に関する事項

(単位:人)

	北消防署	南消防署	新千里署	合計
訪問人数	3,285	3,718	3,409	10,412

# 防 災 指 導 係

1. 自主防災組織等訓練指導状況に関する事項

	参加組織数	参加人数
自主防災組織	110組織	3,934人
消防防災協力事業所	102事業所	173人

2. 消防車両等の整備に関する事項(消防団車両を含まず。)

(単位:台)

車 両 別	消防ポンプ自動車 (小型水槽付含む。)	水槽付消防ポンプ自動車	化学消防ポンプ自動車	はしご付消防自動車	はしご付消防ポンプ自動車	小型動力ポンプ付水槽車	救助工作車(小型水槽付含む。)	消防司令車	指揮車	調査車	支援車	予防広報車	高規格救急自動車	小型動力ポンプ付積載車	その他の消防自動車	作業車その他の車両	原動機付自転車	小型動力ポンプ	合 計
台数	15 (0)	4 (0)	3 (0)	2 (0)	1 (0)	1 (0)	4 (1)	2 (0)	1 (0)	1 (0)	1 (0)	4 (0)	17 (3)	1 (0)	14 (1)	17 (1)	9 (0)	20 (2)	117 (8)

( )内は、能勢町における数値(内数)

# 第 1 ・ 第 2 ・ 第 3 指 揮 調 査 係

## 1. 火災の調査活動に関する事項

### (1) 火災の発生状況等

火 災 の 発 生 状 況				出 場 状 況		
発生件数	り災世帯	り災人員	損害見積額	出場件数	出場台数	出場人員
85(10)件	40(1)世帯	78(3)人	208,897(2,248)千円	85(10)件	473(54)台	1,646(150)人

( )内は、能勢町における数値(内数)

### (2) 火災の内訳

(単位:件)

用途別	件数	用途別	件数	用途別	件数	用途別	件数
共同住宅	15(0)	非特定複合用途	3(0)	停車場	0(0)	車庫・駐車場	0(0)
住宅	8(1)	事務所	3(0)	物品販売店舗	0(0)	車両火災	10(1)
工場・作業場	8(0)	飲食店	0(0)	学校等	0(0)	林野火災	3(3)
特定複合用途	4(0)	その他の建物	4(1)	遊技場等	0(0)	その他の火災	24(2)
倉庫	2(1)	病院・医院等	0(0)	旅館・ホテル	1(1)	合計	85(10)

( )内は、能勢町における数値(内数)

### (3) 火災の原因別

(単位:件)

原因別	件数	原因別	件数	原因別	件数
たばこ	10(0)	マッチ・ライター	2(0)	取灰	2(0)
こんろ	7(0)	電灯・電話等の配線	2(0)	電気装置	3(0)
放火・放火の疑い	7(0)	灯	2(0)	火入れ	2(2)
電気機器	1(0)	火あそび	0(0)	こたつ	0(0)
たき火	5(2)	炉	1(1)	その他	15(2)
ストーブ	0(0)	排気管	4(1)	不明・調査中	18(1)
配線器具	3(0)	かまど	1(1)	合計	85(10)

( )内は、能勢町における数値(内数)

## 〔 救 急 救 命 課 〕

## 救 急 高 度 化 係

## 1. 救急活動に関する事項

## (1) 出場状況

出 場 状 況			
出 場 件 数	出 場 台 数	出 場 人 員	搬 送 人 員
26,888件(643件)	26,888台(643台)	80,664人 (1,929人)	22,613人(597人)

( )内は、能勢町における数値(内数)

## (2) 救急活動の内訳

(単位:件)

事 故 別	件 数	事 故 別	件 数	事 故 別	件 数
急 病	18,777 (416)	運 動 競 技	119 (7)	自 然 災 害	8 (0)
一 般 負 傷	4,576 (123)	加 害 事 故	102 (0)	そ の 他	78 (0)
交 通 事 故	1,481 (43)	労 働 災 害	144 (17)	資 器 材 等	1 (0)
転 院	1,345 (29)	火 災	59 (1)		
自 損 行 為	197 (7)	水 難	1 (0)	合 計	26,888 (643)

( )内は、能勢町における数値(内数)

## 2. 救急隊員教育に関する事項

教 育 項 目	詳 細	受 講 者
プレホスピタル・セミナー等	3日間3回実施	延 330人
症 例 検 討 会	3日間2回実施	延 413人
I C L S (二次救命コース)	実施無	0人
P S L S ・ P C E C (脳卒中・意識障害コース)	実施無	0人
M C L S (集団災害医療コース)	実施無	0人



救 急 普 及 啓 発 係
---------------

## 1. 応急手当普及啓発活動に関する事項

## (1) 応急手当普及啓発講習会

応急手当普及啓発講習	上 級 救 命 講 習	2回	38人
	普 通 救 命 講 習	141回 (2回)	2,196人 (16人)
	救命入門コース(90分)	103回 (4回)	7,115人 (97人)
	救命入門コース(45分) (ジュニア救命サポーター事業含む)	186回 (6回)	7,170人 (109人)
	一般救命講習(予防救急講習含む)	60回 (2回)	1,844人 (59人)
	応急手当普及員講習・再講習 (他市認定等含む)	11回	63人
	応急手当指導員講習・再講習 (他市認定等含む)	3回	8人
予 防 救 急 講 習	高 齢 者	15回	236人
	乳 幼 児	16回 (1回)	268人 (9人)
	熱 中 症	5回	61人
ジュニア救命サポーター事業	市内小学5年または6年生の児童対象	40回 27校 (1校)	2,505人 (40人)

( )内は、能勢町における数値(内数)

## (2) 市民救命サポーター関係

市民救命サポーター・ステーション	新規 3事業所	累計 187事業所
市民救命サポーター・ほーむ	新規 102人	累計 4,355人

## (3) 救急医療週間関係

行 事 名	詳 細	参加・受講人数
市 民 健 康 展	12月4日	心肺蘇生法放映コーナー(医師会と共同)
		救急タグ登録コーナー
		70名
		54名

# 〔 消 防 指 令 セ ン タ ー 〕

## 第 1 ・ 第 2 ・ 第 3 指 令 管 制 係

### 1. 通信施設の運用に関する事項

#### (1) 119番等受付件数について

(単位：件)

火災 通報	救急		救助 通報	警戒 通報	問合せ	間違い等	回線テスト 通報訓練	他市 携帯転送	その他 (*)	合計
	通報	照会 相談								
124	29,958	313	346	502	4,149	5,753	3,303	1,184	444	46,076

(\*) その他内訳：FAX転送、他市照会等  
上記件数は、2市1町の総数です。

#### (2) 緊急通報システム等の端末装置設置数と受付件数について

(単位：件)

区 分	緊急通報システム	障害者用ファクシミリ	合 計
設 置 数	1,643	113	1,756
受 付 件 数(*)	898	1	899

(\*) 119テスト除く。

緊急通報システム設置数：令和5年(2023年)3月31日付の利用者報告書による設置件数です。  
上記件数は、2市1町の総数です。

#### (3) 無線通信回数について

(単位：回)

区 分	消防業務	救急業務	合 計
通 信 回 数	415,979	306,433	722,412

上記件数は、2市1町の総数です。

#### (4) 映像通報システム(Live119)について (単位：回)

実 施 回 数	144
---------	-----

上記件数は、2市1町の総数です。

情 報 管 理 係

1. 消防防災情報システム管理に関する事項

(1) 消防防災情報システム機器について

指令装置	指揮台	表示盤	無線 統制台	指令伝送装置	気象情報 収集装置	災害状況等 自動案内装置
4台	1台	一式	1台	14台	一式	一式

順次指令装置	音声合成装置	出動車両 運用管理装置	システム 監視装置	電源設備	統合型位置 情報通知装置	消防用 高所監視施設
3台	3台	2台	1台	一式	1台	一式

(2) 消防専用無線電話機器について

(単位:台)

超短波無線機			極超短波無線機
基地局	消防系車載型 可搬型・卓上型	消防系携帯型	署活動系携帯型
3(1)	93(12)	71(12)	232(0)

( )内は、能勢町における数値(内数)

(3) 各種回線等について

(単位:回線)

固定・IP 119番回線	携帯電話 119番回線	119番 転送用回線	緊急通報回線	災害状況 自動案内装置用	関係機関 連絡用回線	消防団 指令用回線
12	4	4	4	6	3	30

消防団指令書 出力装置用回線	消防団連絡用 FAX回線	指令センター ビジネスホン回線	署所指令用回線	主力車両間 通信回線
18	3	4	13	50

(4) その他の機器について

(単位:台)

市防災行政無線局	市防災行政無線同報 通信システム	府防災行政無線機	千里川水位情報システム
1	1	2	1

大阪府救急医療情報 端末装置	大阪消防ヘリ 映像受信装置	震度表示装置	緊急情報 ネットワークシステム
1	1	1	1

## 〔 予 防 課 〕

## 予 防 係

## 1. 火災予防に関する事項

令和5年3月31日現在

## (1) 普及啓発

種 別	摘 要
危 険 物 安 全 月 間	6月1日～ 6月30日(危険物安全週間を含む)
秋 の 火 災 予 防 運 動	11月9日～ 11月15日
歳 末 火 災 予 防 運 動	12月20日～ 12月31日
文 化 財 防 火 デ ー	1月26日
春 の 火 災 予 防 運 動	3月1日～ 3月7日
車 両 火 災 予 防 運 動	3月1日～ 3月7日(春の火災予防運動期間中)
講 習 会 ・ 研 修 会	4回 120人
防 火 作 品	幼年図画176点 小・中学生図画558点 小・中学生習字1,750点 合計2,484点
印 刷 物 等	火災予防普及啓発用資材として、チラシ、ポスター等を作成し、事業所、自治会等に配布
防 火 広 報	春、秋、歳末火災予防運動期間中や気象状況等に応じて、適宜車両等で実施
住宅用火災警報器設置対策広報	チラシ、ケーブルテレビ、消防訓練、各種行事において実施

## (2) 防火管理講習

回 数	日 数	受 講 者 数
7回	14日	1,008人

豊中市内の防火管理講習は、日本防火・防災協会が実施しています。

## (3) 消防訓練指導

区 分	消 火 訓 練	避 難 訓 練	通 報 訓 練	総 合 訓 練	合 計
訓 練 回 数	348回 (4回)	499回 (19回)	111回 (6回)	1,379回 (82回)	2,337回 (111回)
参 加 人 員	10,712人 (36人)	33,157人 (759人)	5,574人 (94人)	53,480人 (2,980人)	102,923人 (3,869人)
指 導 消 防 職 員 数	16人 (0人)	11人 (0人)	0人 (0人)	179人 (14人)	206人 (14人)

( )内は、能勢町における数値(内数)

## (4) 消防計画における自衛消防隊数の現況

隊 数	2,732(78)隊
-----	------------

( )内は、能勢町における数値(内数)

## (5) 消防防災協力事業所の現況

事業所	308事業所	人員	9,641人
-----	--------	----	--------

## (6) 女性防火クラブの現況

番号	ク ラ ブ 名	ク ラ ブ 員 数	結 成 年 月 日
1	熊野田校区女性防火クラブ	108人	平5.4.8
2	刀根山校区女性防火クラブ	休会中	平5.4.8
3	箕輪校区女性防火クラブ	317人	平5.4.8
4	庄内女性防火クラブ	110人	平5.4.8
5	庄内南女性防火クラブ	174人	平5.4.8
6	南桜塚校区女性防火クラブ	138人	平6.4.14
7	寺内校区女性防火クラブ	休会中	平6.4.14
8	緑地校区女性防火クラブ	休会中	平6.4.14
9	千成女性防火クラブ	137人	平6.4.14
10	豊島地区女性防火クラブ	74人	平6.4.14
11	豊島北女性防火クラブ	休会中	平6.4.14
12	桜塚校区女性防火クラブ	177人	平7.7.7
13	原田校区女性防火クラブ	休会中	平7.7.7
14	東豊台校区女性防火クラブ	37人	平7.7.7
15	島田校区女性防火クラブ	36人	平7.7.7
16	小曾根校区女性防火クラブ	149人	平7.7.7
17	中豊島校区女性防火クラブ	休会中	平7.7.7
18	庄内西女性防火クラブ	229人	平8.7.7
19	上野校区女性防火クラブ	357人	平9.5.28
20	豊島西女性防火クラブ	83人	平9.7.6
21	豊南女性防火クラブ	33人	平10.2.1
22	若北女性防火クラブ	休会中	平10.5.17
23	北緑丘校区女性防火クラブ	休会中	平10.10.24
24	桜井谷女性防火クラブ	156人	平11.10.18
25	野畑女性防火クラブ	50人	平13.3.25
26	南町女性防火クラブ	33人	平13.9.2
27	大池女性防火クラブ	26人	平14.11.1
28	上新田女性防火クラブ	52人	平20.4.29
29	克明校区女性防火クラブ	24人	平21.11.15
30	野田校区女性防火クラブ	27人	平22.7.24
31	高川女性防火クラブ	24人	平23.11.27
32	蛭池女性防火クラブ	10人	平25.4.24
33	北丘校区女性防火クラブ	12人	平25.5.18
34	西丘校区女性防火クラブ	9人	平26.3.28

35	東泉丘校区女性防火クラブ	20人	平27 . 11 . 29
合計(35クラブ)		2,602人	

## (7) 幼年消防クラブの現況

番号	ク ラ ブ 名	ク ラ ブ 員 数	結 成 年 月 日
1	熊野田幼稚園ぞうさん消防クラブ	273人	昭59 . 5 . 15
2	東邦幼稚園幼年消防クラブ	138人	昭61 . 6 . 19
3	豊中愛光幼稚園消防クラブ	68人	昭62 . 5 . 26
4	くりのみ幼稚園幼年消防クラブ	236人	昭62 . 7 . 8
5	庄内こどもの杜幼稚園幼年消防クラブ	187人	昭63 . 5 . 19
6	豊中稲荷学園宮山幼稚園幼年消防クラブ	265人	昭63 . 5 . 29
7	ほうなん子ども園ファイヤーキッズ幼年消防クラブ	105人	平元 . 5 . 31
8	緑ヶ丘幼稚園幼年消防クラブ	185人	平元 . 6 . 23
9	あけぼの幼年消防クラブ	270人	平2 . 6 . 14
10	超光寺幼稚園幼年消防クラブ	58人	平3 . 5 . 17
11	ラ・サンテ幼稚園幼年消防クラブ	117人	平3 . 5 . 29
12	おぞね幼稚園幼年消防クラブ	136人	平4 . 6 . 1
13	蛭池文化幼稚園消防クラブ	177人	平4 . 6 . 16
14	服部幼稚園ぞうさん幼年消防クラブ	167人	平5 . 5 . 28
15	仏光幼稚園幼年消防クラブ	131人	平5 . 6 . 28
16	こうづしま幼稚園幼年消防クラブ	149人	平6 . 5 . 31
17	春日荘聖マリア幼稚園消防クラブ	77人	平6 . 6 . 14
18	東豊中幼稚園消防クラブ	351人	平7 . 5 . 19
19	ほづみあそびまなびの森ファイヤークラブ	88人	平7 . 6 . 2
20	とよなか文化幼稚園幼年消防クラブ	201人	平8 . 5 . 14
21	おんがくようちえんしょうぼうクラブ	244人	平8 . 5 . 23
22	豊中みどりようちえん幼年しょうぼうクラブ	180人	平9 . 5 . 22
23	庄本幼稚園ドリームキッズ幼年消防クラブ	62人	平9 . 6 . 24
24	とねやまようねんしょうぼうクラブ	88人	平10 . 5 . 22
25	しんどう幼年消防クラブ	289人	平10 . 6 . 2
26	アソカ・ファイヤーキッズクラブ	106人	平11 . 5 . 17
27	てしまこども園幼年消防クラブ	140人	平11 . 6 . 11
28	しんでん幼年消防クラブ	146人	平12 . 5 . 26
29	せんりひじり幼年消防クラブ	371人	平12 . 6 . 22
30	箕面自由学園幼稚園幼年消防クラブ	224人	平13 . 6 . 8
31	服部みどり幼稚園幼年消防クラブ	203人	平13 . 6 . 14
32	のばたけこども園幼年消防クラブ	145人	平14 . 6 . 13
33	てらうちこども園幼年消防クラブ	97人	平14 . 6 . 13
34	ゆたかこども園幼年消防クラブ	160人	平14 . 6 . 13

35	豊中幼稚園幼年消防クラブ	113人	平15.5.22
36	曽根幼稚園幼年消防クラブ	95人	平15.6.3
37	梅花幼稚園小梅組幼年消防クラブ	135人	平20.6.3
38	追手門学院幼稚園幼年消防クラブ「フォー」	337人	平20.6.20
39	みくま幼稚園幼年消防クラブ	212人	平22.6.21
合 計 (39クラブ)		6,726人	

(8) 少年消防クラブの現況

番号	ク ラ ブ 名	ク ラ ブ 員 数	結 成 年 月 日
1	とねやま地域子ども教室少年消防クラブ	730人	平25.9.1
2	みなさくこども教室少年消防クラブ	818人	平25.10.1
3	くまっこ遊び広場少年消防クラブ	休会中	平25.12.1
合 計 (3クラブ)		1,548人	

(9) 火災予防条例に基づく届出等受理状況

(単位:件)

区 分	受 理 件 数
喫煙・裸火の使用・危険物品の持込み	64(6)
防火対象物使用開始	325(2)
炉・厨房設備・温風暖房機等設置、変更	26(3)
サウナ設備設置、変更	0(0)
発電・変電・蓄電池設備設置、変更	76(5)
ネオン管灯設備設置、変更	0(0)
水素ガスを充てんする気球の設置	0(0)
催 物 開 催	1(0)
工事現場に設ける事務所の設置	36(0)
少量危険物貯蔵・取扱い・変更、廃止	53(4)
指定可燃物貯蔵・取扱い・変更、廃止	8(0)
少量危険物等タンク水張等検査	0(0)
露 店 等 の 開 設	84(1)
指 定 洞 道	1(0)
合 計	674(21)

( )内は、能勢町における数値(内数)

2. 防火対象物の立入検査に関する事項

防火対象物数	実施件数	指示件数	改善件数	従事職員数
11,610件 (308件)	2,577件 (90件)	1,094件 (39件)	710件 (26件)	延5,649人 (268人)

( )内は、能勢町における数値(内数)

3. 火災予防等相談状況に関する事項

件 数	0(0)件
-----	-------

( )内は、能勢町における数値(内数)

## 設 備 開 発 指 導 係

### 1. 防火対象物の規制に関する事項

#### (1) 消防用設備等設置状況

令和5年3月31日現在(単位:件)

区 分	設 置 件 数	増 改 修 等 件 数	現 在 数
屋内消火栓設備	8(1)	33(0)	978(33)
スプリンクラー設備	9(0)	46(1)	351(15)
水噴霧消火設備等	13(0)	13(0)	877(4)
屋外消火栓設備	1(0)	2(0)	60(4)
動力消防ポンプ設備	1(1)	0(0)	33(3)
自動火災報知設備	81(1)	279(4)	5,412(205)
ガス漏れ火災警報設備	1(0)	3(0)	79(4)
漏電火災警報器	0(0)	2(0)	751(2)
消防機関へ通報する 火災報知設備	17(1)	7(1)	439(39)
非常警報設備	27(2)	72(1)	2,264(57)
避難器具	30(1)	9(0)	3,137(14)
誘 導 灯	152(2)	216(3)	5,321(168)
消 防 用 水	1(0)	0(0)	40(2)
排 煙 設 備	0(0)	0(0)	43(0)
連結散水設備	0(0)	1(0)	23(1)
連結送水管	11(0)	10(0)	918(1)
非常コンセント設備	4(0)	0(0)	218(0)
無線通信補助設備	1(0)	0(0)	4(0)
合 計	357(9)	693(10)	20,948(552)

( )内は、能勢町における数値(内数)

#### (2) 消防用設備等事務処理状況

(単位:件)

着 工 ・ 設 計 届 受 理 件 数	594(8)
設 置 届 受 理 件 数	763(9)
検 査 済 証 交 付 件 数	102(4)
点 検 報 告 件 数	5,590(161)

( )内は、能勢町における数値(内数)



## (3) 建築確認同意事務処理状況

(単位:件)

区分	新築	増築	改築	移転	大規模 修繕	大規模 模様替	用途変更	その他	合計
申請件数	245 (8)	21(6)	0(0)	0(0)	0(0)	0(0)	4(0)	0(0)	270 (14)
同意件数	245 (8)	21(6)	0(0)	0(0)	0(0)	0(0)	4(0)	0(0)	270 (14)

( )内は、能勢町における数値(内数)

## 危険物保安係

1. 製造所等に関する事項

令和5年3月31日現在(単位:件)

区 分	施設数	許可	完成 検査	タンク 検査	仮使用 承認	廃止 転出	立入検査		
							実施件数	指示件数	改善件数
製 造 所	5 (0)	11 (0)	10 (0)	0 (0)	8 (0)	0 (0)	6 (0)	1 (0)	1 (0)
屋 内 貯 蔵 所	57 (0)	2 (0)	3 (0)	0 (0)	2 (0)	0 (0)	57 (0)	3 (0)	3 (0)
屋外タンク貯蔵所	2 (0)	0 (0)	0 (0)	0 (0)	0 (0)	0 (0)	2 (0)	0 (0)	0 (0)
屋内タンク貯蔵所	15 (1)	0 (0)	0 (0)	0 (0)	0 (0)	0 (0)	15 (1)	0 (0)	0 (0)
地下タンク貯蔵所	70 (10)	3 (0)	4 (0)	0 (0)	2 (0)	3 (0)	74 (9)	14 (0)	14 (0)
簡易タンク貯蔵所	0 (0)	0 (0)	0 (0)	0 (0)	0 (0)	0 (0)	0 (0)	0 (0)	0 (0)
移動タンク貯蔵所	35 (15)	1 (0)	2 (0)	0 (0)	0 (0)	6 (0)	43 (14)	13 (9)	13 (9)
屋 外 貯 蔵 所	1 (0)	0 (0)	0 (0)	0 (0)	0 (0)	0 (0)	1 (0)	0 (0)	0 (0)
給 油 取 扱 所	61 (12)	16 (0)	15 (0)	0 (0)	14 (0)	2 (0)	66 (12)	15 (1)	15 (1)
販 売 取 扱 所	4 (0)	0 (0)	0 (0)	0 (0)	0 (0)	0 (0)	4 (0)	1 (0)	1 (0)
一 般 取 扱 所	47 (2)	2 (0)	3 (0)	0 (0)	1 (0)	1 (0)	49 (2)	5 (0)	5 (0)
他市設置タンク	0 (0)	0 (0)	0 (0)	56 (0)	0 (0)	0 (0)	0 (0)	0 (0)	0 (0)
合 計	297 (40)	35 (0)	37 (0)	56 (0)	27 (0)	12 (0)	317 (38)	52 (10)	52 (10)

( )内は、能勢町における数値(内数)

2. 仮貯蔵、仮取扱いに関する事項

(単位:件)

区 分	仮 貯 蔵	仮 取 扱	合 計
承 認 件 数	0 (0)	5 (0)	5 (0)

( )内は、能勢町における数値(内数)

3. 予防規程認可申請に関する事項

(単位:件)

申 請	14 (0)	認 可	13 (0)
-----	-----------	-----	-----------

( )内は、能勢町における数値(内数)

## 4. 消防法に基づく届出に関する事項

(単位:件)

区 分		受 理 件 数
危 険 物 保 安 監 督 者	選 任	34(2)
	解 任	33(2)
危 険 物 取 扱 責 任 者	選 任	31(5)
	解 任	28(5)
品 名 ・ 数 量 ・ 倍 数 変 更		2(0)
譲 渡 ・ 引 渡		4(1)
廃 止		6(0)
関 係 者 の 住 所 氏 名 変 更		110(3)
火 気 使 用 工 事		2(0)
軽 微 な 変 更		94(1)
管 理 権 委 託		32(1)
休 止		2(0)
再 使 用		0(0)
災 害 発 生		5(0)
取 下 書		1(0)
合 計		384(20)

( )内は、能勢町における数値(内数)

## 5. 少量危険物等の貯蔵・取扱いに関する事項

(単位:施設)

区 分	少 量 危 険 物	指 定 可 燃 物
貯 蔵 ・ 取 扱 所 数	482(57)	52(4)

( )内は、能勢町における数値(内数)

## 6. 保安3法施設に関する事項

## (1) 火薬類取締法

(単位:件)

区 分	施 設 数	許 可	認 可	指 示	保 安 検 査 2	届 出	立 入 検 査		
							実 施 件 数	指 示 件 数	改 善 件 数
火 薬 庫	15 (15)	0 (0)	0 (0)	0 (0)	8 (8)	46 (44)	15 (15)	0 (0)	0 (0)
庫 外 貯 蔵 庫	4 (1)	0 (0)	0 (0)	0 (0)	0 (0)	2 (0)	1 (0)	0 (0)	0 (0)
販 売 事 業 者	4 (0)	0 (0)	0 (0)	0 (0)	0 (0)	2 (0)	4 (0)	0 (0)	0 (0)
譲 受 ・ 譲 渡 ・ 消 費 者	0 (0)	0 (0)	0 (0)	0 (0)	0 (0)	0 (0)	0 (0)	0 (0)	0 (0)
合 計	23 (16)	0 (0)	0 (0)	0 (0)	8 (8)	50 (44)	20 (15)	0 (0)	0 (0)

( )内は、能勢町における数値(内数)

- 1 火薬類譲受許可等は施設ではなく個人に対し許可するもの
- 2 保安検査は火薬庫群を単位とし実施したもの

## (2) 高圧ガス保安法

(単位:件)

区 分	施設数	許可 (登録)	完成 検査	保安 検査	届 出	立入検査		
						実施 件数	指示 件数	改善 件数
高圧ガス製造者(一種)	7 (0)	4 (0)	4 (0)	1 (0)	18 (0)	4 (0)	0 (0)	0 (0)
高圧ガス製造者(二種)	32 (1)	0 (0)	0 (0)	0 (0)	5 (1)	6 (0)	0 (0)	0 (0)
高圧ガス製造者(一種冷凍)	8 (0)	0 (0)	0 (0)	0 (0)	6 (0)	2 (0)	0 (0)	0 (0)
高圧ガス製造者(二種冷凍)	52 (0)	0 (0)	0 (0)	0 (0)	4 (0)	9 (0)	0 (0)	0 (0)
高圧ガス貯蔵所(一種)	3 (0)	0 (0)	0 (0)	0 (0)	0 (0)	0 (0)	0 (0)	0 (0)
高圧ガス貯蔵所(二種)	24 (2)	0 (0)	0 (0)	0 (0)	10 (2)	9 (0)	0 (0)	0 (0)
特定高圧ガス消費事業者	5 (0)	0 (0)	0 (0)	0 (0)	2 (0)	1 (0)	0 (0)	0 (0)
高圧ガス販売事業者	71 (3)	0 (0)	0 (0)	0 (0)	26 (0)	21 (2)	0 (0)	0 (0)
容 器 検 査 所	2 (0)	0 (0)	0 (0)	0 (0)	1 (0)	0 (0)	0 (0)	0 (0)
合 計	204 (6)	4 (0)	4 (0)	1 (0)	72 (3)	52 (2)	0 (0)	0 (0)

( )内は、能勢町における数値(内数)

## (3) 液化石油ガスの保安の確保及び取引の適正化に関する法律

(単位:件)

区 分	施設数	認定	認可	完成 検査	届 出	立入検査		
						実施 件数	指示 件数	改善 件数
液化石油ガス販売事業者	12 (4)	0 (0)	0 (0)	0 (0)	12 (3)	7 (2)	0 (0)	0 (0)
液化石油ガス保安機関	11 (4)	0 (0)	0 (0)	0 (0)	12 (3)	7 (2)	0 (0)	0 (0)
液化石油ガス特定供給設備	1 (0)	0 (0)	0 (0)	0 (0)	0 (0)	0 (0)	0 (0)	0 (0)
特定液化石油ガス設備工事事業者	18 (5)	0 (0)	0 (0)	0 (0)	6 (0)	8 (3)	0 (0)	0 (0)
合 計	42 (13)	0 (0)	0 (0)	0 (0)	30 (6)	22 (7)	0 (0)	0 (0)

( )内は、能勢町における数値(内数)

# 教育委員会事務局

## □組織構成と主な業務内容

課名	主な業務内容	収録事項
教育総務課	教育委員会の会議。例規の制定改廃。教育表彰。教育要覧の発行。職員の服務、人事管理、給与、福利厚生、研修。事務局の総括事務。教育振興計画に係る企画、立案、調整及び進行管理。教育委員会における事務の管理及び執行の状況の点検及び評価。教育政策に係る総合調整、調査及び研究。教育予算の編成、執行調整及び審査。学校に係る予算配当。契約の調整事務。教育振興基金。	(総務係) 1 教育委員会会議 2 職員 (企画経理係) 1 豊中市教育振興計画 2 教育委員会における事務の点検及び評価 3 物品購入等契約及び検収
学校施設管理課	教育財産の管理。教育施設の設置、廃止。学校備品の整備。学校環境整備の支援。建築設備計画、維持修繕。学校体育施設の開放。	1 教室数・校舎面積及び敷地面積 2 学校体育施設開放の状況 3 運動場夜間開放の状況
学務保健課	学籍、就学、入退学。通学区域。学齢児童生徒等の就学援助。奨学基金及び奨学費貸付並びに私立高等学校入学支度金貸付あつせん。学事統計。学齢児童生徒への医療費援助。保護者負担費。教科書無償給与。健康管理、健康診断。学校保健及び学校安全の指導・研修。日本スポーツ振興センターに関する事。学校保健調査。学校医、学校歯科医及び学校薬剤師に関する事。	1 児童・生徒・学級数 2 学校別転入学・転学者数 3 公立小学校卒業者の進路状況 4 児童生徒の平均体位 5 健康診断諸検査等実施状況 6 学校安全関係
社会教育課	社会教育の総合企画、調整、実施。社会教育委員会議。社会教育関係団体（PTA等）の育成。生涯学習の振興。家庭教育の支援。文化財の保護・保存、調査研究、公開・活用の推進。郷土資料館の運営。埋蔵文化財発掘調査。史跡・名勝等市有文化財等の維持・管理。文化財保護審議会。青少年健全育成都市宣言事業の企画・連絡調整。青少年関係団体及び指導者の育成。成人式。青少年自然の家の管理。青少年交流文化館いぶき・螢池北青少年運動広場の管理運営。	(社会教育係) 1 社会教育委員 2 社会教育関係講座 3 社会教育関係団体の育成 4 識字教室 識字・日本語豊中連絡会 5 青少年健全育成事業実施状況 6 螢池北青少年運動広場 (文化財保護係・郷土資料館) 1 文化財保護審議会 2 文化財保護 3 啓発事業の実施状況 4 埋蔵文化財発掘調査 (青少年交流文化館いぶき) 1 施設の概要 2 事業の実施状況 3 子どもの居場所づくり事業 4 図書活動 (青少年自然の家) 1 施設の概要 2 青少年自然の家主催事業
中央公民館	公民館事業の企画・運営。施設の利用承認。公民館運営審議会。グループ活動の支援。公民分館	1 運営 2 公民館事業・グループ等利用状況 3 公民分館の行事参加状況 4 公民分館育成グループ

	活動の支援・推進。コミュニティプラザ・コミュニティルームの管理運営。	5 人権学習講座 6 コミュニティプラザ
読書振興課 図書館	読書振興に係る総合企画及び調整、図書館との連絡調整、図書館職員及び学校司書の研修、図書館電算設備運用、調査統計。 とよなかブックプラネット事業(学校図書館教育の支援)、図書館事業の企画・運営、図書館協議会、(仮称)中央図書館基本構想の推進、あらゆる世代の市民及び団体への資料・情報提供、レファレンスサービスによる「学び」の支援事業、人権講演会の開催、障害者サービス、多文化サービス、暮らしの課題解決支援サービスの実施、子ども読書活動の推進及び事業の実施。 地域・市民との連携協働事業の実施(しょうないREK・北摂アーカイブス・ブックスタート事業「えほんはじめまして」等)、読書会・講演会・講座の開催、学校・社会教育機関・行政機関等との連絡協力。他自治体図書館との相互貸借、広域連携事業。	1 図書館協議会 2 子ども読書活動推進事業 3 リサイクル本の活用による図書館の活性化と地域における共生を推進するための事業 4 図書館資料 5 利用状況
学校給食課	学校給食業務の計画立案、広報、調査統計。 学校給食費の調定並びに徴収、滞納処分、執行停止等(債権管理課に属するものを除く)に関すること。 学校給食事業場安全衛生委員会、学校給食従事者の健康管理・研修に関すること。 学校給食及び給食センター運営管理、学校給食施設の衛生管理。 学校給食の調理、栄養管理及び調理指導に関すること。 学校給食の献立作成、必要な物資の調達に関すること。	(管理係) 1 小学校給食の実施 2 小学校給食費の内訳(保護者負担額のみ) 3 中学校給食の実施 4 中学校給食費の内訳(保護者負担額のみ) (運営係) 1 小学校給食1人1食当たり平均栄養摂取量 2 市内産の食材使用での小学校給食実施(地産地消) 3 中学校給食1人1食当たり平均栄養摂取量
教職員課	府費負担教職員の人事、服務、給与、福利厚生。学級編制。教職員の免許状。教職員厚生会。府費負担教職員の健康管理。学校施設事業場安全衛生委員会。	(教職員係) 1 教職員の配置 2 教職員厚生会 3 教職員の健康管理
教育センター	学校教育の研究・調査。教職員の研修。教育資料の収集、保管、利用。ICT・科学教育。	(情報科学係) 1 ICT教育 2 科学教育 (研究研修係) 1 教職員の研究・研修

<p><b>学校教育課</b></p>	<p>学力向上。学校評価。小中一貫教育の推進。外国語活動及び英語教育。体験学習推進事業。道徳教育、特別活動及び総合的な学習の時間。教科書無償給与。教育指導の企画。教育課程。教科用図書採択。学校公簿。児童生徒の個人情報。教育研究会。指導方法の工夫改善。学校図書館教育。国際教育。進路指導。研究推進校。学校評議員会。学校運営協議会(コミュニティ・スクール)。学校体育及び体力向上、部活動指導員導入、部活動指導協力者派遣、通学路の安全対策。 学校教育審議会。学校の適正規模に係る企画立案。 人権教育の企画、推進及び指導。学校教職員の人権研修。渡日児童生徒相談室の運営。進路選択支援相談。関係団体との連絡調整。</p>	<p><b>(教育課程係)</b> 1 教職員の研修 2 公立中学校卒業者の進路状況 3 サウンドスクール事業 4 小学校連合音楽会・中学校音楽研究演奏会・サマープラスフェスティバル 5 中学生シンポジウム <b>(計画係)</b> 1 学校教育審議会 2 学校の適正規模に係る企画立案 <b>(人権教育係)</b> 1 人権教育の推進 2 国際教育の推進 3 人権教育の指導助言 4 進路選択支援相談 5 人権教育関係団体</p>
<p><b>児童生徒課</b></p>	<p>青少年の健全育成、非行防止。青少年の相談、巡視活動。青少年健全育成関係機関・団体との連絡調整。生徒指導。子どもの安心安全業務。教育相談。障害児教育。支援学級の設置。就学相談。 寄り添い型学習支援事業 - 学習支援、家庭訪問、相談援助活動。 創造活動 - 相談援助活動、自主創造活動、訪問援助活動。 各種学校支援事業。</p>	<p><b>(生徒指導係)</b> 1 青少年の健全育成・非行防止 2 広報・啓発活動 3 問題行動件数 4 子どもの安心安全 <b>(教育相談係)</b> 1 教育相談(来所相談)の延べ相談者数 2 教育相談(電話相談)における教育相談の延べ件数 3 教職員研修 4 専門医による相談件数 5 スクールカウンセラー配置事業 <b>(支援教育係)</b> 1 支援学級(支援学級及び通級指導教室数) 2 巡回相談 3 就学相談 4 障害児教育に係る職員の研修 <b>(創造活動係)</b> 1 寄り添い型学習支援事業 2 創造活動(不登校支援) 3 豊中市スクールソーシャルワーカー活用事業</p>
<p><b>学び育ち支援課</b></p>	<p>学校・家庭・地域の連携の推進に向けた企画立案。地域教育協議会、地域子ども教室、学校地域連携ステーション事業の実施。家庭教育の支援。放課後こどもクラブ事業の企画及び運営並びにこれらに係る連携調整。放課後こどもクラブの入退会関連業務。放課後こどもクラブ会費等の調定並びに徴収。放課後等の児童の居場所づくり事業。</p>	<p><b>(企画係)</b> 1 地域教育協議会(すこやかネット) 2 地域子ども教室 3 学校地域連携ステーション事業 4 家庭教育支援事業 5 放課後等の児童の居場所づくり事業 <b>(運営係)</b> 1 放課後こどもクラブ入会児童数・開設日数</p>

## □令和4年度(2022年度)の主な取組み ～活動概要～

### 教育総務課

条例・規則の改正や入札・契約事務の調整を行うとともに、予算執行の効率的運用及び適正管理に努めた。

第2期豊中市教育振興計画を具体化するため、年度毎に策定する教育行政方針を令和5年(2023年)3月に策定した。

教育委員会における事務の点検及び評価の令和3年度実施分について、豊中市教育委員会の権限に属する事務の点検及び評価委員会において、学識経験者の知見の活用を図り、報告書をまとめた。また、教育政策の総合調整に努めた。

地方教育行政の組織及び運営に関する法律に基づき設置された総合教育会議において、「教育に関する重点事項」、「不登校支援の取組みについて」等について市長と協議を行った。

### 学校施設管理課

小中学校の環境改善に資する施設・設備の改修や全般的な維持管理を進めるとともに、教育財産(土地・建物)の管理、学校における教材教具等の整備並びに備品の管理を行った。

学校体育施設の開放について、市民のスポーツ活動の場を確保するため、学校教育に支障のない範囲で行った。

庄内地区の学校再編にかかる庄内さくら学園の建設を進めた。

### 学務保健課

就学事務(転(編)入学、転(退)学、新1年生の就学通知等)、就学援助、特別支援教育就学奨励、医療費援助、高校生等への奨学費貸付等の各種業務を行った。

就学援助制度については、前年分の所得が認定基準額を超えた場合であったとしても、新型コロナウイルス感染症の影響により直近の所得が減少した世帯に対して、特例で制度を適用した。

各学校に対して、保健・安全に関する指導・研修を行った。

児童生徒の健康診断等の健康管理をはじめ、心臓一次検診未受診者の検診及び心臓二次検診費用の公費負担等を行った。

学校管理下において被災した児童生徒について、豊中市学校災害見舞金や独立行政法人日本スポーツ振興センターの給付金に係る給付手続きを行った。

### 社会教育課

社会教育の振興として、社会教育委員会議の開催や社会教育関係団体の育成などを行った。

文化財保護行政においては、郷土資料館の設置をはじめ、埋蔵文化財や民俗、古文書等各種文化財の収集、調査、整理を行った。また、国名勝西山氏庭園の緊急修理や国史跡春日大社南郷目代今西氏屋敷や桜塚古墳群など市内文化財の維持管理を行った。啓発事業については、府指定文化財旧新田小学校校舎や国名勝西山氏庭園、原田しろあと館の一般公開ならびに各種事業を市民団体への委託に基づき実施した。埋蔵文化財の発掘調査については3件実施し、いにしへの郷土の様子を次世代へつなぐため記録し、保護する取り組みを進めた。さらに、11月に開館した郷土資料館では、開館記念講演会をはじめ、企画展示や各種講座、展示案内などを実施し、3,138人の来館者があった。また、庁内外との共催により各種公開・展示事業を実施した。

青少年の健全育成については、成人式、青少年の仲間づくり、社会参加に向けた事業を実施するとともに、青少年の自主性や協調性、創造性を養うことを目的として、青少年団体への支援、青少年指導者の養成等を行った。

また、青少年自然の家わっぱるでは、利用者が安心・安全に活動できるよう設備改修し運営した。また、民間事業者との連携事業を実施し、新規利用者の獲得に取り組んだり、市内小中学校の利用促進を図るためバス代を補助した。

### 中央公民館

公民館は社会教育の実施機関として、市民の生涯学習活動を支援している。令和4年度は、公民館講座等の開催や登録グループへの支援、また各小学校区に設置している公民分館活動の推進を通



して、市民の生きがいづくりと住み良い地域社会づくりの推進に努めた。

また、地域特性を踏まえた生涯学習機会の提供、関係部局・機関・高校・大学等と連携した講座の充実を図り、利用者層の拡大と世代間交流や次の世代を担う人材の育成、公民館—公民分館—学校との連携に努めた。

### 読書振興課・図書館

個人及び地域の活動における課題の解決から教養を高めるための学習まで、すべての市民の知る自由を保障し、あらゆる世代の学びを支えるため、資料・情報の提供を行うとともに、人と人をつなぐ連携の場づくりに取り組んでいる。

令和2年度に策定した「(仮称)中央図書館基本構想」に基づき、図書館の基本方針等の関連内容を具現化し、新たな図書館サービス網を示す「豊中市立図書館みらいプラン」を策定した。庄内・庄内幸町図書館を庄内コラボセンターに移転し、新たに庄内図書館として開館し、子育てに関する関係各課をはじめ子育て支援を行う関係各課と更なる連携に努めた。子ども読書活動の推進に向け、子ども読書活動連絡会を開催し、子どもの読書や環境について情報共有を行った。利用者の利便性の向上及び業務の効率化のため、予約資料受取コーナーを螢池図書館へ導入した。また、図書館への来館が困難な市民に対しての利便性を高めるため、電子書籍貸出サービスを開始し、非来館型サービスの充実と音声読み上げ対応のコンテンツ等の導入による読書バリアフリーの推進に取り組んだ。

「リサイクル本の活用による図書館の活性化と地域における共生を推進するための事業(愛称:しょうないREK)」は、18年の活動を終えて発展的解消し、開設した庄内コラボセンターを拠点とした新しい協働事業市民提案「カフェとリサイクル本を活用した多世代交流と多文化共生のための場づくりと南部コラボセンターのにぎわい創出」の協働事業として新しい体制でスタートした。

とよなかブックプラネット事業では、児童・生徒の読書活動を推進し自ら学ぶ力を育成するため、読書活動支援システムの運用、物流便の運行等、読書環境の整備を行っている。感染対策を講じながら小学生を対象に市立図書館4館を利用し「知的探究合戦 めざせ!図書館の達人」を開催した。また、「子ども読書活動フォーラム」を開催し、「知的探究合戦 めざせ!図書館の達人」で優勝した4チームによる発表と表彰、市立中学校生徒を対象とした「第3回豊中市ビブリオバトルチャンピオンシップ中学生大会」を実施し、読書活動や学習活動の活性化を図った。

### 学校給食課

小学校給食については、走井学校給食センター・原田南学校給食センター及び単独調理校4校で給食提供を実施した。

中学校給食については、1学期は全市立中学校で選択制・デリバリー方式による給食提供を実施した。2学期より「豊中市中学校給食の全員給食実施に係る基本方針」に基づき、中学校全員給食の提供を実施した。

児童生徒へ安心して安全な学校給食を提供するために、栄養バランスへの配慮、食物アレルギー対応、衛生管理の徹底等を行った。

市民に対して、食育や学校給食への理解を深めてもらうための啓発イベントや施設見学の受け入れを行った。「給食をいっしょに」事業については、コロナ禍の状況を踏まえ2学期より再開し、希望する2校に計3回実施した。また、栄養士や調理員が作成した給食動画やSNSを活用し、食育の推進を図った。

学校給食費の未納については、文書による納付督促を実施し収納の向上を図った。あわせて、回収困難な未納者に対し、弁護士委託による債権回収業務を実施した。

### 教職員課

豊中市の公立小・中学校の教職員人事及び学級編制に関する業務等を行っている。あわせて、府費負担教職員の福利厚生を目的とした教職員厚生会の事務局として、各種事業を実施している。

府費負担教職員の健康診断等の健康管理、各種相談事業を実施した。学校施設安全衛生委員会事務局をおき、市内小中学校へ巡視をするなどして危険箇所の点検および注意喚起を行った。

### 教育センター

令和2年度に配備した児童生徒一人一台のタブレット端末を活用した授業づくりの支援を行った。具体的には、ICT支援員を各校に配置し、タブレットやソフトを用いた授業づくりや、新型コロナウイルス感染症の拡大等の理由により登校できない児童生徒のためのリモートによる学習の実施の支援に取り組んだ。また、教職員に対するICT関連の研修を実施した。

経験年数や職務、授業力の向上及び多様な教育課題に応じた、充実した教職員研修の実施に取り組んだ。また、ICT機器を活用したオンライン研修など、実施形態を工夫しながら実施した。

児童生徒の科学への興味関心を高めるため、外部講師が学校で科学実験を実演する出前授業など、科学関連の事業を実施した。

令和3年度に導入した保護者と学校との連絡システムの本格運用を開始した。

## 学校教育課

学力向上自主企画事業や小中一貫教育推進事業、外国人英語指導助手派遣事業・英語教育コアスクール、サウンドスクール事業などを通じて、児童・生徒の確かな学力向上や豊かな人間性を育む教育の推進が図れるよう、学校支援に努めた。また、各学校の教育課程の編成や学習指導等に関して指導助言を行うとともに、中学校教科用図書の採択事務を行った。

地域社会全体で子どもたちの学びや育ちを支える環境づくりの一つとして、コミュニティ・スクールのモデル校実施を行うため、具体的な制度構築に取り組んだ。

各学校に対して、体力づくりに関する指導を行った。部活動指導員の導入(6校に1名ずつ配置)、部活動指導協力者の派遣、都市基盤部・警察と連携した通学路の安全対策に取り組んだ。

施設一体型義務教育学校・庄内さくら学園及び(仮称)南校の開校に向けた検討を進めた。また、学校教育審議会から「小中一貫教育の推進に向けた基本的な考え方」の答申を受け、市民向けのパブリックコメントを実施した。

同和教育、男女平等教育、在日外国人教育などの人権教育の推進、啓発に努め、教職員への人権研修を行った。また、帰国・渡日児童生徒の状況に応じて、日本語指導や学校生活支援としての通訳等の派遣、国際教室、こども日本語教室を実施した。

## 児童生徒課

青少年の健全育成や非行防止に関わる相談活動、巡視活動、広報・啓発活動、小中学校の生徒指導に関すること等を中心に、各関係機関と連携し、積極的に活動を推し進めた。また、子どもの安全・安心に関わる被害未然防止活動に取り組むとともに、豊中市青少年健全育成協議会の事務局として、その活動の活性化と支援に努めた。

「豊中市いじめ問題対策連絡協議会」及び「豊中市いじめ防止等対策審議会」を開催し、関係機関や団体との連携を図るとともに具体的な施策の推進について検討を進めた。また、学校教育相談体制の一層の充実を図るため、全中学校・14小学校へのスクールカウンセラーの配置(府費)を行った。

子どもの心理、ことば(発音等)等に関する悩みについての相談に対して、面談による教育相談業務を行った。教育などに関する様々な悩みや問合せについては、教育相談電話窓口における電話相談業務を行った。また支援学級の設置、就学相談等、障害児教育に関する業務を行った。

創造活動事業においては、創造活動係での自主創造活動・相談援助・訪問援助を行った。不登校の未然防止・早期発見のための学校支援として、スクールソーシャルワーカーの派遣を行った。また、寄り添い型学習支援事業を実施し、「生活困窮者自立支援法」の趣旨に基づき、経済面等での困難に直面する中学3年生に対して自学自習力をはぐくみ、自らの進路を切りひらくことができるよう、学習の場の提供を行った。

## 学び育ち支援課

学校、家庭、地域の連携・協力のもと地域社会全体で子どもを育てていく仕組みづくりを進めていくとともに、放課後こどもクラブ事業等を通じて、子どもの豊かな学び・育ちの環境の充実に取り組んだ。

学校を拠点とした子どもたちの学びや育ちを支える環境づくりの推進に向け、「新・放課後子ども総合プラン」に基づく地域子ども教室に加え、放課後こどもクラブの一体型の運営をめざす放課後

等の児童の居場所づくり事業を拡充し、三季休業日を含めて校庭開放を計10小学校(大池小・野畑小・西丘小・寺内小・豊島西小・桜井谷小・東丘小・高川小・刀根山小・新田南小)で実施するとともに、夏季休業中のプール開放を全小学校で実施した。

## 〔 教 育 総 務 課 〕

## 総 務 係

## 1. 教育委員会会議に関する事項

## (1) 教育長及び教育委員会委員について

職 名	氏 名	職 名	氏 名
教 育 長	岩 元 義 継	教育長職務代理者	山 野 佳 世 子
委 員	赤 尾 勝 己	委 員	松 本 裕 美
委 員	堀 田 博 史	委 員	黒 田 久 美 子

## (2) 教育長及び委員の異動について

異 動 月 日	氏 名	事 由
4.1	黒 田 久 美 子	教育委員会委員就任

## (3) 教育委員会会議の開催について

区 分	開 催 回 数	摘 要
委員会	12回	議決件数 54、専決処分報告件数 12、教育長等報告回数 12

## (4) 規則・告示について

規 則	23 件	告 示	13 件

## 2. 職員に関する事項

(1) 職員数について 令和4年4月1日現在

(単位：人)

性 別 職 名	性 別		合 計
	男	女	
指 導 主 事	22	13	35
事 務 職 員	61	43	104
技 術 職 員	2	0	2
司 書	9	25	34
心 理 職 員	0	2	2
保 健 師	1	0	1
看 護 師	0	3	3
栄 養 士	0	2	2
技 能 職 員	16	28	44
教 員	1	0	1
小・中学校常勤講師	14	22	36
計	126	138	264

(2) 採用・退職について

(単位:人)

区分	月別 職名別	指導主事	事務職員	技術職員	司書	心理職員	保健師	看護師	栄養士	技能職員	教員	常勤・中学校 講師	計
5													
6													
7													
8													
9													
10													
11													
12													
1													
2													
3													
計	7	2									17	26	
退職者数	4												
	5												
	6											2	2
	7												
	8									1			1
	9												
	10												
	11	1										1	2
	12					1							1
	1												
	2												
	3	4	4			3				3	1	21	36
	計	5	4			4				4	1	24	42

(注) 再任用・任期付短時間勤務職員を除く。

企 画 経 理 係
-----------

1. 豊中市教育振興計画に関する事項  
「令和5年度(2023年度)教育行政方針」策定

2. 教育委員会における事務の点検及び評価に関する事項  
豊中市教育委員会の権限に属する事務の点検及び評価委員会 開催回数 3回

委 員	職 名
服部 憲児 (委員長)	大学准教授
原 清治 (委員長職務代理者)	大 学 教 授
宮村 裕子	大学准教授

3. 物品購入等契約及び検収に関する事項

区 分	需 用 費	原 材 料 費	備品購入費	合 計
取扱い件数	252 件	—	137 件	389 件
金 額	324,207,368 円	—	97,420,086 円	421,627,454 円

## 〔 学 校 施 設 管 理 課 〕

## 1. 教室数・校舎面積及び敷地面積に関する事項

## (1) 小学校

(令和5年(2023年)3月31日現在)

区分 学校名	教室数 (教室)			校舎面積 (m <sup>2</sup> )					敷地面積 (m <sup>2</sup> )		
	普通 教室	特別 教室	計	一般校舎面積			体育館 面積	合計	校舎その 他面積	運動場の 面積	合計
				鉄筋	その他	計					
克明	18	14	32	7,349	119	7,468	890	8,358	9,862	3,870	13,732
桜塚	23	6	29	5,547	19	5,566	809	6,375	6,896	3,580	10,476
大池	26	10	36	8,914	39	8,953	1,360	10,313	7,763	3,828	11,591
螢池	31	5	36	6,492	32	6,524	872	7,396	8,867	4,640	13,507
桜井谷	30	6	36	6,290	26	6,316	811	7,127	12,062	7,500	19,562
熊野田	26	8	34	6,115	46	6,161	864	7,025	9,563	7,650	17,213
中豊島	25	7	32	5,913	56	5,969	781	6,750	6,598	6,690	13,288
豊島	33	6	39	7,992	33	8,025	956	8,981	9,376	5,130	14,506
原田	26	6	32	6,482	32	6,514	887	7,401	7,607	5,560	13,167
小曾根	16	6	22	5,779	19	5,798	812	6,610	4,809	5,600	10,409
豊南	22	6	28	5,704	47	5,751	1,012	6,763	6,417	6,262	12,679
上野	37	9	46	7,164	96	7,260	866	8,126	12,087	5,290	17,377
南桜塚	38	7	45	7,088	15	7,103	901	8,004	8,480	6,880	15,360
新田	32	6	38	6,157	0	6,157	1,024	7,181	7,401	5,150	12,551
庄内※	0	0	0	0	0	0	0	0	0	0	0
庄内南	29	7	36	6,462	19	6,481	810	7,291	8,159	5,397	13,556
庄内西	27	7	34	6,742	19	6,761	948	7,709	9,956	9,300	19,256
野田	32	8	40	7,620	124	7,744	930	8,674	4,813	7,550	12,363
島田	12	10	22	2,317	1,987	4,304	810	5,114	10,329	8,622	18,951
千成	20	9	29	5,773	19	5,792	812	6,604	6,933	7,720	14,653
北丘	32	6	38	7,645	19	7,664	882	8,546	18,346	7,750	26,096
東丘	34	7	41	7,831	32	7,863	865	8,728	18,152	7,790	25,942
東豊中	28	7	35	6,591	26	6,617	864	7,481	11,197	5,330	16,527
豊島西	24	6	30	5,441	90	5,531	888	6,419	8,628	6,650	15,278
西丘	30	8	38	6,714	0	6,714	864	7,578	21,303	5,340	26,643
高川	25	6	31	6,248	45	6,293	866	7,159	12,154	7,200	19,354
刀根山	34	6	40	7,582	33	7,615	869	8,484	10,196	6,560	16,756
南丘	35	6	41	7,235	46	7,281	866	8,147	19,050	13,750	32,800
豊島北	27	7	34	7,175	63	7,238	866	8,104	11,405	9,940	21,345
泉丘	31	8	39	6,681	26	6,707	868	7,575	11,638	10,297	21,935
少路	37	6	43	6,630	98	6,728	886	7,614	8,584	7,800	16,384
野畑	29	7	36	6,126	168	6,294	881	7,175	16,747	6,936	23,683
東豊台	23	7	30	5,852	28	5,880	863	6,743	8,129	7,165	15,294
箕輪	20	6	26	5,378	26	5,404	868	6,272	7,732	5,530	13,262
北条	27	6	33	6,485	89	6,574	883	7,457	11,632	10,427	22,059
寺内	29	6	35	6,711	22	6,733	864	7,597	8,240	8,890	17,130
緑地	30	6	36	5,709	146	5,855	883	6,738	7,857	6,400	14,257
桜井谷東	46	6	52	8,438	247	8,685	881	9,566	8,856	8,484	17,340
東泉丘	32	5	37	6,326	252	6,578	883	7,461	12,485	9,417	21,902
北緑丘	27	6	33	6,423	232	6,655	881	7,536	12,221	6,914	19,135
新田南	28	7	35	6,348	199	6,547	918	7,465	13,369	6,500	19,869
合計	1,131	278	1,409	261,469	4,634	266,103	35,544	301,647	415,899	281,289	697,188



※庄内小学校については野田小学校と同居している。

## (2) 中学校

(令和5年(2023年)3月31日現在)

区分 学校名	教室数 (教室)			校舎面積 (㎡)					敷地面積 (㎡)		
	普通 教室	特別 教室	計	一般校舎面積			体育館 面積	合計	校舎その 他面積	運動場の 面積	合計
				鉄筋	その他	計					
一中	20	16	36	7,724	0	7,724	1,216	8,940	10,918	5,850	16,768
二中	31	12	43	8,103	81	8,184	1,144	9,328	12,526	8,500	21,026
三中	35	13	48	8,323	142	8,465	1,576	10,041	10,348	10,350	20,698
四中	28	10	38	7,776	58	7,834	1,383	9,217	10,132	12,553	22,685
五中	22	13	35	6,763	39	6,802	1,120	7,922	14,169	8,400	22,569
七中	34	11	45	8,636	29	8,665	1,229	9,894	10,860	11,462	22,322
八中	34	12	46	9,030	90	9,120	1,181	10,301	26,697	15,090	41,787
九中	32	12	44	8,422	127	8,549	1,220	9,769	24,600	9,900	34,500
十一中	36	12	48	8,216	93	8,309	1,231	9,540	11,809	12,443	24,252
十二中	30	12	42	8,639	82	8,721	1,229	9,950	13,777	14,200	27,977
十三中	32	12	44	7,837	199	8,036	1,216	9,252	9,632	7,950	17,582
十四中	25	12	37	6,705	247	6,952	1,245	8,197	16,908	8,100	25,008
十五中	34	12	46	8,105	233	8,338	1,238	9,576	17,316	9,400	26,716
十六中	20	12	32	6,661	215	6,876	1,245	8,121	12,260	7,600	19,860
十七中	26	12	38	7,051	124	7,175	1,247	8,422	15,663	8,200	23,863
十八中	18	12	30	6,017	206	6,223	1,390	7,613	13,762	6,748	20,510
庄内さくら学園中	21	11	32	6,604	59	6,663	1,280	7,943	9,260	12,300	21,560
合計	478	206	684	130,612	2,024	132,636	21,390	154,026	240,637	169,046	409,683

2. 学校体育施設開放の状況に関する事項

(1) 小学校について

(使用者数は延べ人数)

項目 校名	日数	使用者数	項目 校名	日数	使用者数	項目 校名	日数	使用者数
克明	240 (0)	7,586 (0)	庄内※	0 (0)	0 (0)	豊島北	244 (0)	12,967 (0)
桜塚	251 (0)	8,473 (0)	庄内南	304 (0)	9,261 (0)	泉丘	232 (13)	11,793 (305)
大池	321 (5)	20,973 (144)	庄内西	189 (0)	3,846 (0)	少路	314 (9)	19,238 (190)
螢池	174 (25)	6,413 (506)	野田	305 (0)	8,087 (0)	野畑	263 (0)	16,699 (0)
桜井谷	287 (12)	15,642 (472)	島田	283 (30)	10,170 (704)	東豊台	322 (0)	16,869 (0)
熊野田	303 (8)	19,231 (877)	千成	171 (0)	6,185 (0)	箕輪	241 (0)	7,375 (0)
中豊島	281 (0)	10,898 (0)	北丘	205 (0)	14,689 (0)	北条	325 (10)	20,739 (278)
豊島	312 (4)	14,998 (254)	東丘	176 (0)	4,591 (0)	寺内	314 (0)	20,831 (0)
原田	48 (0)	1,457 (0)	東豊中	231 (0)	7,047 (0)	緑地	300 (0)	13,640 (0)
小曾根	318 (30)	18,109 (283)	豊島西	242 (0)	5,100 (0)	桜井谷東	308 (0)	14,914 (0)
豊南	41 (31)	587 (459)	西丘	80 (0)	4,171 (0)	東泉丘	242 (7)	8,631 (963)
上野	285 (0)	16,701 (0)	高川	61 (5)	1,865 (87)	北緑丘	260 (0)	6,552 (0)
南桜塚	292 (0)	16,708 (0)	刀根山	255 (0)	7,101 (0)	新田南	231 (14)	14,717 (378)
新田	247 (8)	14,547 (102)	南丘	207 (0)	8,096 (0)	合計	9,705日 (211日)	447,497人 (6,002人)

( ) 内は、遊び場開放の状況を内数で示す。

※庄内小学校については野田小学校と同居している。

(2) 中学校について

(使用者数は延べ人数)

項目 校名	日数	使用者数	項目 校名	日数	使用者数	項目 校名	日数	使用者数
第一	0	0	第八	59	2,374	第十五	31	3,526
第二	168	3,633	第九	42	1,700	第十六	39	1,449
第三	41	3,100	第十一	32	1,378	第十七	62	3,986
第四	35	1,809	第十二	37	1,948	第十八	40	2,078
第五	40	1,349	第十三	32	734	庄内さくら学園	53	1,436
第七	38	1,368	第十四	74	1,579	合計	823日	33,447人

3. 運動場夜間開放の状況に関する事項

(使用者数は延べ人数)

項目 学校名	第四中学校	第七中学校	第八中学校	第十二中学校	第十四中学校	庄内西小学校	合計
開放日数 (使用日数)	302 (108)	332 (33)	0 (0)	274 (146)	228 (156)	299 (56)	1,435日 (499日)
使用者数	3,047	575	0	3,603	6,503	2,078	15,806人

## 〔 学 務 保 健 課 〕

## 1. 児童・生徒・学級数に関する事項

## (1) 小学校

(令和4年(2022年)5月1日現在)

	児 童 数 (人)			学 級 数 (学級)							
	男	女	計	1	2	3	4	5	6	支	計
克 明	208	200	408	2	2	2	3	2	2	6	19
桜 塚	300	271	571	3	3	3	3	3	3	7	25
大 池	366	374	740	4	4	4	4	4	4	5	29
螢 池	181	183	364	2	2	2	2	2	2	5	17
桜井谷	309	303	612	3	4	3	3	4	3	8	28
熊野田	353	334	687	3	3	4	3	4	3	10	30
中豊島	296	320	616	3	3	3	3	3	3	8	26
豊 島	284	247	531	3	3	3	3	3	3	8	26
原 田	299	276	575	3	4	3	3	3	2	7	25
小曾根	152	140	292	2	2	2	2	2	2	5	17
豊 南	147	142	289	2	2	2	2	1	2	5	16
上 野	574	512	1,086	5	5	5	5	5	5	12	42
南桜塚	432	388	820	4	4	4	4	4	4	9	33
新 田	462	412	874	5	5	4	5	4	4	9	36
庄 内	107	99	206	1	1	1	2	1	1	5	12
庄内南	120	122	242	1	2	2	1	2	1	5	14
庄内西	122	104	226	1	1	2	2	2	1	3	12
野 田	172	136	308	2	2	2	2	2	2	5	17
島 田	118	85	203	1	1	2	1	2	2	5	14
千 成	115	109	224	1	2	1	2	2	2	5	15
北 丘	240	216	456	2	3	2	2	2	3	6	20
東 丘	332	277	609	3	4	4	3	3	3	8	28
東豊中	243	258	501	3	3	3	3	3	3	5	23
豊島西	199	183	382	2	2	2	2	2	2	6	18
西 丘	345	314	659	3	3	4	4	4	3	7	28
高 川	152	107	259	2	2	2	2	2	1	8	19
刀根山	388	382	770	4	4	4	4	4	5	10	35
南 丘	352	349	701	4	4	4	4	3	4	9	32
豊島北	245	230	475	3	2	2	3	3	3	5	21
泉 丘	370	357	727	3	4	4	3	4	4	10	32
少 路	413	391	804	4	4	4	5	4	4	8	33
野 畑	335	330	665	3	3	3	4	4	4	8	29
東豊台	287	279	566	3	3	3	3	3	3	8	26
箕 輪	169	141	310	2	2	2	2	2	2	6	18
北 条	299	271	570	3	3	3	3	3	3	7	25
寺 内	306	220	526	3	3	3	3	2	3	7	24
緑 地	368	366	734	4	4	4	4	4	4	8	32
桜井谷東	634	585	1,219	6	7	6	6	5	5	11	46
東泉丘	287	301	588	4	3	3	3	2	3	8	26
北緑丘	159	184	343	2	2	2	2	2	2	6	18
新田南	288	271	559	3	3	3	3	4	3	8	27
計	11,528	10,769	22,297	117	123	121	123	120	118	291	1,013

(2) 中学校

	生徒数(人)			学級数(学級)				
	男	女	計	1	2	3	支	計
一中	326	293	619	6	5	5	8	24
二中	276	236	512	5	5	4	5	19
三中	471	386	857	7	7	7	8	29
四中	358	290	648	6	6	5	8	25
五中	210	184	394	4	4	4	6	18
七中	163	183	346	3	4	3	6	16
八中	162	150	312	3	3	3	4	13
九中	548	494	1,042	9	9	8	10	36
十一中	544	525	1,069	9	9	9	6	33
十二中	199	194	393	3	4	4	6	17
十三中	312	303	615	6	5	5	5	21
十四中	251	241	492	5	4	5	5	19
十五中	269	252	521	5	5	5	5	20
十六中	255	262	517	5	5	4	5	19
十七中	407	354	761	6	7	6	8	27
十八中	120	145	265	2	2	3	4	11
庄内さくら学園中	177	170	347	3	3	4	6	16
四中(夜間)	26	40	66	1	1	1	0	3
計	5,074	4,702	9,776	88	88	85	105	366

2. 学校別転入学・転学者数(令和4年度(2022年度))に関する事項

(1) 小学校

(単位:人)

	転入学	転学		転入学	転学
克明	11	8	東丘	32	17
桜塚	17	14	東豊中	31	8
大池	20	24	豊島西	7	5
螢池	8	10	西丘	24	16
桜井谷	32	14	高川	6	4
熊野田	6	19	刀根山	20	9
中豊島	17	18	南丘	13	12
豊島	15	10	豊島北	8	4
原田	15	11	泉丘	20	11
小曽根	8	4	少路	37	17
豊南	6	8	野畑	27	11
上野	38	21	東豊台	8	13
南桜塚	33	26	箕輪	11	5
新田	36	45	北条	17	3
庄内	15	4	寺内	22	15
庄内南	7	3	緑地	13	13
庄内西	2	3	桜井谷東	32	14
野田	6	10	東泉丘	13	5
島田	4	2	北緑丘	19	7
千成	2	0	新田南	22	11
北丘	16	10	計	696	464

(2) 中学校

(単位:人)

	転入学	転学
一中	9	2
二中	9	3
三中	6	4
四中	5	8
五中	6	5
七中	1	4
八中	8	4
九中	17	8
十一中	23	10
十二中	6	2
十三中	8	6
十四中	8	4
十五中	0	2
十六中	5	2
十七中	9	1
十八中	3	1
庄内さくら学園中	3	2
計	126	68

## 3. 公立小学校卒業者の進路状況に関する事項

令和5年(2023年)3月31日現在

区分	卒業生数	公立(市内)	大阪府立・ 他市・他府県 (支援学校・国外を 含む)	国立 (独立行政法人を含 む)	私立	国・私立入学 者の卒業生に 対する割合	その他
男	1,955	1,680	53	6	216	11.4%	0
女	1,790	1,533	45	6	206	11.8%	0
計	3,745	3,213	98	12	422	11.6%	0

## 4. 児童生徒の平均体位に関する事項

性別	校種別	年齢(歳)	身長(cm)	体重(kg)
男	小学校	6	117.1	21.3
		7	122.2	23.9
		8	127.9	27.5
		9	133.6	31.1
		10	138.5	34.0
		11	145.6	39.0
	中学校	12	152.8	43.9
		13	160.6	49.0
14		166.4	53.5	
女	小学校	6	115.3	20.6
		7	121.5	23.4
		8	126.7	26.4
		9	133.6	30.0
		10	141.0	34.7
		11	146.6	39.0
	中学校	12	151.9	43.1
		13	155.0	46.9
		14	156.2	48.3

5. 健康診断諸検査等実施状況に関する事項

○…全員対象 △…必要な者・希望者対象

項目	検査・診察方法	発見される疾病・異常等	小学校						中学校				教職員				
			1年	2年	3年	4年	5年	6年	1年	2年	3年	夜間	35歳未満	35歳	36歳	39歳	40歳以上
児童・生徒	保健調査	問診	○	○	○	○	○	○	○	○	○	○	○				
	身長	身長計	○	○	○	○	○	○	○	○	○	○	○				
	体重	体重計	○	○	○	○	○	○	○	○	○	○					
	栄養状態	視診	○	○	○	○	○	○	○	○	○	○					
	脊椎	視診、触診	○	○	○	○	○	○	○	○	○	○					
	胸郭	視診	○	○	○	○	○	○	○	○	○	○					
	四肢の状態	視診、触診	○	○	○	○	○	○	○	○	○	○					
	視力	視力表	○	○	○	○	○	○	○	○	○	○					
	聴力	オーディオメーター	○	○	○		○		○		○	○					
	眼	視診	○	△	△	○	△	△	○	△	△	○					
	耳鼻咽喉	視診	○	△	△	○	△	△	○	△	△	○					
	皮膚	視診	○	○	○	○	○	○	○	○	○	○					
	歯及び口腔	視診	○	○	○	○	○	○	○	○	○	○					
	結核	問診、学校医の診察	結核	○	○	○	○	○	○	○	○	○	○				
胸部レントゲン直接撮影		△		△	△	△	△	△	△	△	△	○					
心臓	標準12誘導心電図	心臓疾患他	○	△	△	△	△	△	○	△	△	○					
尿	試験紙法	腎臓疾患、糖尿病他	○	○	○	○	○	○	○	○	○	○					
教職員	定期健康診断	問診、医師の診察												○	○	○	○
		身長、体重												○	○	○	○
		腹囲測定												○			○
		尿検査												○	○	○	○
		視力、聴力												○	○	○	○
		血圧測定												○	○	○	○
		肝機能検査												△	○	△	○
		貧血、血中脂質、血糖検査												△	○	△	○
		腎機能検査												△	○	△	○
		標準12誘導心電図												△	○	△	○
		胸部レントゲン直接撮影												○	○	○	○
		HBs抗原抗体検査												△	△	△	△
	胃がん検診	胃部レントゲン間接撮影	胃がん、胃疾患他												△	△	△
	大腸がん検診	便ヘモグロビン検査	大腸がん												△	△	△
子宮がん検診	子宮頸がん細胞診	子宮がん他												△	△	△	
乳がん検診	マンモグラフィー	乳がん他												△	△	△	

## 6. 学校安全関係に関する事項

- 防犯・防災計画の作成

小 学 校	中 学 校
41 校	17 校

- 学校安全関係研修会

研 修 会 名	対 象 者
プール安全管理研修	園小中教職員
学校保健・安全研修	園小中教職員

## 〔 社 会 教 育 課 〕

## 社会教育係

## 1. 社会教育委員に関する事項

## (1) 社会教育委員

選出区分	氏 名	所属団体など
1号	有 元 祐 子	小学校長
2号	中 川 博 史	公民分館顧問
2号	井 川 恭 子	地域教育協議会会長
3号	秋 山 京 子	民生・児童委員
4号	寺 嶋 繁 典	大学院教授
4号	濱 元 伸 彦	大学准教授
5号	佐 藤 千 佳	社会福祉協議会生活支援課長

- (注) 1号：学校教育関係者  
 2号：社会教育関係者  
 3号：家庭教育の向上に資する活動の関係者  
 4号：学識経験者  
 5号：社会福祉関係者

## (2) 社会教育委員会議 3回開催



## 2. 社会教育関係講座に関する事項

区 分	施設数	教室数・回数
障害者青年教室補助事業	18 団体	24 教室・述べ 376 回

## 3. 社会教育関係団体の育成に関する事項

## (1) 婦人団体連絡協議会 加盟5団体、会員数300人

活動状況・研修等	実施回数・実施日	参加人数
総会、定例会	総会 2 回、定例会 8 回	-
広報部会（講座・施設見学・婦人のつどい発行部会）	4 回	40 人
暮らしの安心安全講座	4 回	145 人
婦人大会	11 月 19 日	50 人

## (2) P T A 連合協議会 加盟 58 団体、会員数 27,500 人

活動状況・研修等	実施回数・実施日	参加人数
総会、役員会	総会 5 回、役員会 9 回	-
P T A ブロック別研究大会	7 月 9 日 10 月 18 日 11 月 20 日 2 月 18 日	203 人、ズーム視聴 90 人
豊中市 P T A 大会（ズームによるトークセッションと YouTube 配信）	2 月 4 日	70 人、ズーム視聴 20 人

## (3) 人権教育推進委員協議会 会員数3,555人

## 【活動状況について】

内容	実施回数
役員会（臨時役員会を含む）	5 回
常任委員会	4 回
研修活動部会	1 回
機関紙編集部会	3 回
広報活動部会	3 回
ホームページ作成部会	1 回

## 【研修について】

内容	実施日	参加人数
人権教育をすすめる市民の集い	11月11日	169人
推進委員基礎講座	6月3日・10日（延べ4回）	82人
推進委員研修講座	7月8日・10月13日・ 2月17日	212人
役員・常任委員現地研修会	1月26日	14人

## 【啓発活動について】

人 権 啓 発 ビ デ オ 貸 出 回 数	95回
人 権 啓 発 カ レ ン ダ ー 配 布 数	1,200冊
人 権 作 品 集 発 行 部 数	1,200部

## 4. 識字教室 識字・日本語豊中連絡会に関する事項

事業名	実施回数・実施日	参加人数
識字教室(豊中・螢池)	73回	延べ279人
識字教室(学びの場)	35回	延べ215人
識字・日本語豊中連絡会	1回	10人

## 5. 青少年健全育成事業実施状況に関する事項

事業名	開催日	参加人数	内容等
成人式	令和5年(2023年) 1月9日	2,651人	<ul style="list-style-type: none"> <li>・市立中学校体育館(17か所)と文化芸術センターで開催</li> <li>・文化芸術センターでの式典映像を各体育館へライブ中継しYouTubeでも配信</li> </ul>

## 6. 螢池北青少年運動広場に関する事項

昭和63年(1988年)6月1日設置

施設の概要 敷地面積4,493.84㎡ 防球ネットフェンス、時計塔、トイレなど

利用状況 延べ216回 参加者12,394人

## 文化財保護係・郷土資料館

## 1. 文化財保護審議会に関する事項

職名	名前			
委員	門脇 むつみ	伊達 仁美	仁木 宏	林 まゆみ
	福永 伸哉	藤田 勝也	真鍋 昌賢	三田村 宗樹
	三宅 正弘	村田 路人		

## 2. 文化財保護に関する事項

## (1) 指定文化財について

(単位:件)

国	府	市 61									
		建造物	絵画	彫刻	工芸品	古文書	考古資料	歴史資料	民俗資料	史跡	天然記念物
18	11	9	4	6	1	7	18	3	6	6	1

## (2) その他

印刷物 『名勝西山氏庭園(青龍庭)整備基本計画』

## 3. 啓発事業の実施状況に関する事項

- 郷土資料館の開館 令和4年(2022年)11月1日  
内覧会 10月28日(参加者40人) 開館記念式典 11月1日(参加者95人)
- 入館者数 3,138人 (11月1日～3月31日)

## (1) 文化財関連事業の実施状況

区分	参加者数
文化財関連事業参加者数	9,447人
文化財関連事業参加者のうち、子どもの参加者数	656人
文化財関連事業参加者のうち、「原田しろあと館」の利用人数	1,882人
啓発事業(主催・共催)実施件数	76件

## (2) 係主催・共催事業の実施状況

事業区分	事業名称	期間
講座	国名勝西山氏庭園の未来を考えるワークショップ	8月20日・9月10日
特別公開	名勝西山氏庭園	5月28日・9月23日
展示	プレ企画展「とよなか文化財コレクション～郷土資料館を先行体験～」	8月2日～9月25日

## (3) 館主催・共催事業の実施状況

事業区分	事業名称	期間 (実施回数)
講演会	開館記念講演会「ヤマト政権の時代のとよなか」	3月5日
講座	開館記念ミニ講座	11月5日
展示解説	開館記念常設展示解説	11月3・5・12日 (各日3回)
展示解説	学芸員のイチオシ解説	2月1・11・15・25日
企画展	「さわれるミュージアム♪Hands On」	11月1日～1月15日
企画展	「はじめまして 郷土資料館です」	2月11日～3月19日

特別公開	名勝西山氏庭園	12月17日・3月25日
一般公開	「旧新田小学校舎～むかしの学校をたずねてみよう～」	3月11日～3月12日
一般公開と 催事	市指定史跡 原田城跡、国登録文化財 旧羽室家住宅(曾根西町) (「NPO法人とよなか・歴史と文化の会」に委託)	通年 平成21年(2009年) 11月28日～
現地説明会	本町遺跡第45次発掘調査	2月12日
共催事業	職員研修歴史講座「承久の乱と庄本～発端となった椋橋荘～」	1月19日
共催事業	講座「中世社会の展開と豊中地域」	3月4日

## (4) その他

印刷物 『文化財ニュース豊中No.42』

## 4. 埋蔵文化財発掘調査に関する事項

発掘調査について (3件)

調査内容	調査期間
※桜塚古墳群第15次	8月
※新免遺跡第75次	8月～9月
※本町遺跡第45次	12月～3月

(※印は国庫補助事業)

青少年交流文化館いぶき

1. 施設の概要に関する事項

開館年月日 昭和58年(1983年)5月5日設置

2. 事業の実施状況に関する事項

事業	事業名	対象	回数等	参加人数等
青少年団体育成	青少年指導者人権研修	青少年指導者ほか	—	12人
	こども会連合会の活動	就学3年前～中学生	15団体	加入人数 513人※
	ボーイスカウト豊中協議会の活動	就学1年前～20歳未満	15団体	登録総数 750人※
	ガールスカウト豊中地区協議会の活動	就学1年前～高校生	6団体	登録総数 247人※
いぶき主催事業	高校生パフォーマンスフェスタ	青少年	—	324人
	若者支援総合相談窓口	青少年・市民	102件	—
	バンド練習の場の提供	青少年	208回	575人
	自習室開放事業	青少年	—	4,566人
	平和月間事業	市民・高校生ほか	—	42人
	サイエンスラボいぶき	市民・高校生	—	4校・3団体
	ロビーコンサート	市民・高校生	10回	127人
	マンガ・イラスト展	市民・高校生	2日	11校
	いぶき写真展	市民・高校生	—	1校
	書道展	市民・高校生	—	3校
	いぶき寄席	市民・青少年	11回	88人

※指導者等を含む。

3. 子どもの居場所づくり事業に関する事項

(1) 文化クラブ

(単位:回・人)

名 称	クラブ数	実施回数	延べ参加者数
文化クラブ	10	297	1,911

(2) 各種競技大会等行事

(単位:回・人)

名 称	実施回数	延べ参加者数
将棋大会	1	75
囲碁大会	1	39
子どもアート展	1	1,104
クリスマスコンサート	1	78
合計		1,296

(3) カルチャー教室

(単位:回・人)

名 称	実施回数	延べ参加者数
魚の解剖	1	8

(4) わくわく高座

(単位:回・人)

名 称	実施回数	延べ参加者数
マンガ教室	4	20

## (5) LGBTやそうかもしれない若者の居場所作り (単位:回・人)

名 称	実 施 回 数	延べ参加者数
にじーず大阪	5	63

## (6) その他 (単位:回・人)

名 称	実 施 回 数	延べ参加者数
文化フェスティバル	1	94

## 4. 図書活動に関する事項

## (1) 図書活動 (単位:人・回・冊)

名 称	閲覧人数	活動回数	貸出人数	貸出冊数
図書活動	6,593	244	2,363	8,214

## (2) 各種講座 (単位:回・人)

名 称	実 施 回 数	延べ参加者数
つくってあそぼ	38	229
おはなしと折り紙を楽しむ会	3	11

- [プラネタリウム館] 昭和58年(1983年)5月5日設置  
平成16年(2004年)4月1日より休止、令和3年(2021年)3月末で廃止
- [科学展示ホール] 昭和62年(1987年)5月3日開設  
平成16年(2004年)4月1日より休止、令和3年(2021年)3月末で廃止
- [大規模改修工事]  
令和3年(2021年)5月から令和4年(2022年)3月まで

青少年自然の家
---------

## 1. 施設の概要に関する事項

〈宿泊棟・管理棟〉

収容数 200人

鉄筋コンクリート造り2階建て一部地階 延べ床面積 2,380.57㎡

宿泊室、集会室兼プレイホール・食堂、研修室、和室(大・小)

医務室、天体観測場(屋上階)

〈キャンプ場〉

収容数 300人(日帰り利用時最大) 敷地面積 94,074㎡

テントサイト:12サイト 野外トイレ:3ヶ所 炊事場:5ヶ所

キャンプファイヤー場:4ヶ所 山小屋:3棟 水遊び場:1ヶ所 物品庫:2棟

ログハウス:1棟

利用状況 利用団体 延べ 310団体 利用人数 延べ 9,322人

豊中市内小学校のうち7校が利用。

## 2. 青少年自然の家主催事業に関する事項

16事業

延べ参加人数 1,413人

実施月	事業名	日数	回数	延べ人数
5月	カレー作り	日帰り	2回	59人
6月	川の生きもの観察	日帰り	2回	29人
6月	ワークキャンプ	2泊3日	1回	79人
7月	低学年キャンプ	1泊2日	1回	411人
8月	中学年キャンプ	2泊3日	1回	
8月	高学年キャンプ	2泊3日	1回	
9月	ワークキャンプ	1泊2日	1回	50人
9月	ユースチャレンジキャンプ	4泊5日	1回	81人
10月	ハイキング	日帰り	2回	53人
11月	秋のオープンフェスタ	日帰り	2回	269人
11月	青少年指導者研修	日帰り	2回	19人
12月	クリスマスキャンプ	1泊2日	1回	131人
1月	クッキング	日帰り	2回	53人
1月	冬のオープンフェスタ	日帰り	2回	70人
2月	冬の森キャンプ	1泊2日	1回	57人
3月	防災キャンプ	1泊2日	1回	52人

[ 中央公民館 ]

1. 運営に関する事項

(1) 運営審議会について  
委員の構成

令和5年 3月31日現在

選出区分	氏名	所属団体等	選出区分	氏名	所属団体等
1号	渡邊 浩	元小学校長	2号	吉田 収子	婦人団体連絡協議会
	十河 秀敏	私立学校法人 教育顧問	3号	秋山 京子	民生・児童委員 学校支援コーディネーター
2号	浦 耕太郎	連合大阪北大阪地域協議会 豊中地区協議会		4号	大里 ルミ子
	大濱 浩子	公民分館協議会	林 美輝		大学教授
	上田 千恵子	公民分館協議会	松山 鮎子	大学特任講師	
	青木 知男	公民館登録グループ連絡協議会	野村 恭代	大学教授	

会議開催回数 3回

視察回数 1回

(注) 号は委員の選出区分

1号：学校教育関係者 2号：社会教育団体関係者

3号：家庭教育の向上に資する活動の関係者

4号：学識経験者

(2) 公民分館に関する会議について

会議等	回数	会議等	回数
公民分館長会議	2	北部ブロック会議等	8
公民分館協議会	3	中部 //	8
// (役員会)	7	南部 //	5
研究大会・研修会	2	東部 //	6
公民分館主事・会計説明会	1		



2. 公民館事業・グループ等利用状況に関する事項

区分	館名	中央公民館		螢池公民館		庄内公民館		千里公民館		合 計	
		回数 (回)	利用者 人数 (人)	回数 (回)	利用者 人数 (人)	回数 (回)	利用者 人数 (人)	回数 (回)	利用者 人数 (人)	回数 (回)	利用者 人数 (人)
主催・共催事業	講 座	145	5,597	153	3,436	337	3,556	206	2,977	841	15,566
	行 事	76	3,561	232	1,928	59	2,463	87	5,869	454	13,821
	共 催	17	229	24	580	28	404	12	196	81	1,409
	計	238	9,387	409	5,944	424	6,423	305	9,042	1,376	30,796
団体・グループ利用	減免 使用	229	4,896	366	4,812	374	2,897	665	19,439	1,634	32,044
	有料 使用	4,102	50,887	5,704	54,692	1,410	14,578	6,864	83,362	18,080	203,519
	計	4,331	55,783	6,070	59,504	1,784	17,475	7,529	102,801	19,714	235,563
展 示 会		6	9,198	16	18,982	6	2,342	0	0	28	30,522
合 計		4,575	74,368	6,495	84,430	2,214	26,240	7,834	111,843	21,118	296,881

(回数・人数は延べ数です)

3. 公民館の行事参加状況に関する事項

担当館名		中央公民館担当 10 公民館		螢池公民館担当 10 公民館		庄内公民館担当 8 公民館		千里公民館担当 13 公民館		合 計	
回数・人数											
公民 分館	行 事	46	7,935	46	21,102	20	4,333	81	31,554	193	64,924
	講 座	30	536	26	524	17	379	27	531	100	1,970

(回数・人数は延べ数です)

4. 公民館育成グループに関する事項

令和4年 4月1日現在

担当館名		中央公民館担当 10 公民館		螢池公民館担当 10 公民館		庄内公民館担当 8 公民館		千里公民館担当 13 公民館		合 計	
グループ 数・人数											
育成グループ		76	1,599	85	2,440	44	1,037	74	1,841	279	6,917

5. 人権学習講座に関する事項

担当館名		中央公民館 (担当公民館を含む)		螢池公民館 (担当公民館を含む)		庄内公民館 (担当公民館を含む)		千里公民館 (担当公民館を含む)		合 計	
回数・人数											
人権学習講座		61	1,826	35	1,635	30	803	44	562	170	4,826

(回数・人数は延べ数です)

## 6. コミュニティプラザに関する事項

担当館名 回数・人数	中豊島コミュニティプラザ	大池コミュニティプラザ	合計
回数	94	688	782
利用者数	677	5,879	6,556

## 〔 読 書 振 興 課 ・ 図 書 館 〕

## 1. 図書館協議会に関する事項

## (1) 図書館協議会委員

令和5年3月31日現在

選出区分	氏 名	所属団体	任命年月日
1号	橋本 真理	小学校長会	令和4.4.1
1号	道上 博行	中学校長会	令和4.4.1
1号	永富 奈緒美	こども園長会	令和3.7.1
2号	天瀬 恵子	豊中図書館の未来を考える会	令和3.7.1
3号	松田 美和子	豊中子ども文庫連絡会	令和3.7.1
4号	◎岸本 岳文	学識経験者	令和3.7.1
4号	山本 晃輔	学識経験者	令和3.7.1
4号	○瀬戸口 誠	学識経験者	令和3.7.1
5号	曾我部 和子	市民	令和3.7.1

◎ 委員長 ○ 委員長職務代行

(注) 選出区分は図書館条例による。 1号：学校教育関係者 2号：社会教育関係者

3号：家庭教育の向上に資する活動の関係者 4号：学識経験者 5号：市民

(2) 協議会開催回数 7回 (評価部会4回含む)

## 2. 子ども読書活動推進事業に関する事項

子ども読書活動連絡会

2回開催

## 3. リサイクル本の活用による図書館の活性化と地域における共生を推進するための事業に関する事項

しょうないREK実行委員会

9回開催

しょうないREK(市民協働事業)

市民環境展、REKの夏まつり ほか

11回開催

常設事業(リサイクル本コーナーの運営)

21回開催

4. 図書館資料に関する事項

(1) 図書等の現在数

※ 庄内幸町図書館は令和5年2月20日閉館。

項目	岡町	服部	庄内	高川	庄内幸町	千里	東豊中	野畑	蛭池	合計	デジタル図書館
登録図書数(冊)	213,418	55,407	61,845	54,450	—	135,345	56,601	306,479	43,873	927,418	11,121
(うち点字図書)	5,713	0	1	0	—	1	0	1	0	5,716	—
新聞(種)※	17	7	12	9	—	14	6	15	8	27種	—
公(広)報(種)※	14	4	7	7	—	16	6	6	4	22種	—
雑誌(種)※	175	48	134	121	—	182	73	210	83	539種	—
紙芝居	4,160	691	436	492	—	864	574	1,085	453	8,755	—
カセット	1	0	1	0	—	1,827	0	0	63	1,892	—
レコード	0	0	0	3,692	—	0	0	0	93	3,785	—
コンパクトディスク	3,013	1,830	2,518	3,700	—	4,185	1,732	4,158	2,783	23,919	—
ビデオテープ等	222	32	83	609	—	73	46	88	32	1,185	—
音訳図書(点)	1,396	0	0	0	—	0	0	0	0	1,396	—
(巻)	8,014	0	0	0	—	0	0	0	0	8,014	—
デジ図書 (デジタル録音図書)	998	0	0	0	—	0	0	0	0	998	—
郷土資料(古文書)(点)	21,925	0	0	0	0	0	0	0	0	21,925	—

※重複あり

(2) 図書の増減  
増加

(単位:冊)

項目	岡町	服部	庄内	高川	庄内幸町	千里	東豊中	野畑	蛭池	合計
購入	9,317	2,853	3,960	3,391	15	6,582	3,232	5,730	3,304	38,384
寄贈	433	5	674	233	0	387	299	1,294	261	3,586
その他	170	32	28	22	0	137	36	99	37	561
合計	9,920	2,890	4,662	3,646	15	7,106	3,567	7,123	3,602	42,531

減少

(単位:冊)

項目	岡町	服部	庄内	高川	庄内幸町	千里	東豊中	野畑	蛭池	合計
廃棄	12,296	5,382	6,331	8,518	897	7,771	6,950	8,128	9,667	65,940
亡失	143	6	29	22	3	17	14	55	50	339
リサイクル	3,001	360	7,276	932	3	1,598	145	541	1,304	15,160
回収不能	123	31	47	19	1	159	41	109	38	568
合計	15,563	5,779	13,683	9,491	904	9,545	7,150	8,833	11,059	82,007

(3) 分類別図書所蔵冊数

(単位:冊)

項目	岡町	服部	庄内	高川	庄内幸町	千里	東豊中	野畑	蛭池	合計
0. 総記	6,742	715	1,128	814	—	4,815	738	8,630	777	24,359
1. 哲学・宗教	4,493	1,408	1,374	1,167	—	3,937	1,360	13,344	1,249	28,332
2. 歴史・地理	12,109	2,686	2,940	2,208	—	7,703	2,642	26,776	1,973	59,037
3. 社会科学	15,180	3,719	4,255	2,932	—	13,144	4,181	42,652	5,199	91,262
4. 自然科学	8,975	2,392	2,430	1,756	—	6,269	2,313	16,133	1,811	42,079
5. 技術	11,792	3,962	4,607	3,700	—	9,450	4,357	17,003	3,139	58,010
6. 産業	3,374	1,094	1,286	779	—	3,696	1,237	7,033	943	19,442
7. 芸術・スポーツ	10,050	3,023	3,497	2,978	—	8,407	3,452	26,900	2,304	60,611
8. 言語	1,866	548	965	467	—	1,736	784	4,248	492	11,106
9. 文学	38,790	12,906	17,204	17,644	—	32,083	12,829	93,129	9,048	233,633
マンガ	3,756	1,611	2,274	2,643	—	2,713	1,368	3,429	1,040	18,834
児童書	90,578	21,343	19,884	17,362	—	41,391	21,340	47,201	15,898	274,997
点字図書	5,713	0	1	0	—	1	0	1	0	5,716
合計	213,418	55,407	61,845	54,450	—	135,345	56,601	306,479	43,873	927,418

## 5. 利用状況に関する事項

## (1) 貸出登録状況・貸出状況等

## 個人貸出登録者数・団体貸出登録者数

	岡町	服部	庄内	高川	庄内幸町	千里	東豊中	野畑	螢池	WebOPAC	合計
個人貸出登録者数	26,746	12,470	8,468	5,519	1,754	39,032	11,813	20,176	9,590	454	136,022人
団体貸出登録者数	390	56	60	52	9	90	75	72	66	-	870団体

※WebOPAC…Web仮登録サービスを利用した登録者数(2021年10月1日サービス開始)。

## (岡町図書館 個人貸出登録者数内訳) (単位:人)

	館内	動く図書館	いぶき※	利倉西	計
個人貸出登録者数	24,444	1,661	533	108	26,746

## 個人貸出人数

	岡町	服部	庄内	高川	庄内幸町	千里	東豊中	野畑	螢池	合計
個人貸出人数	196,166	98,105	46,910	39,110	5,268	291,419	92,675	150,755	65,825	986,233人

## (岡町図書館 個人貸出人数内訳) (単位:人)

	館内	動く図書館	いぶき※	利倉西	計
個人貸出人数	183,075	7,133	3,485	2,473	196,166

## 貸出冊数(団体貸出冊数にはその他の団体貸出冊数(協力貸出等)を含む) (単位:冊)

	岡町	服部	庄内	高川	庄内幸町	千里	東豊中	野畑	螢池	合計	
個人貸出冊数	634,313	334,558	145,339	133,801	16,023	746,608	326,162	542,929	184,596	3,064,329	
団体貸出冊数	47,440	4,848	8,434	5,180	100	18,427	2,326	18,641	2,929	108,325	
小計	681,753	339,406	153,773	138,981	16,123	765,035	328,488	561,570	187,525	3,172,654	
継続貸出冊数						408,865(個人391,778 団体17,087)					408,865
合計										3,581,519	

## (岡町図書館 個人貸出冊数内訳) (単位:冊)

	館内	動く図書館	いぶき※	利倉西	計
個人貸出冊数	570,293	48,578	7,860	7,582	634,313

## 電子書籍貸出サービス貸出冊数(単位:冊)

貸出冊数	7,214
------	-------

※電子書籍貸出サービス貸出冊数は令和4年7月1日よりサービス開始

## 開館日数

(単位:日)

	岡町	服部	庄内	高川	庄内幸町	千里	東豊中	野畑	螢池
開館日数	293	283	275	280	120	342	279	293	278

(単位:日)

	いぶき※	利倉西
開室日数	97	99

※青年の家いぶき改修工事終了により、3階で予約の受け渡しに特化したサービスを開始(2022年4月より)

## (2) 分類別図書貸出状況

(単位：冊)

分類	岡町	服部	庄内	高川	庄内幸町	千里	東豊中	野畑	螢池	合計
0. 総記	5,642	3,242	1,537	1,139	239	8,185	2,885	4,802	1,974	29,645
1. 哲学・宗教	14,580	8,519	3,888	3,484	364	22,282	7,057	12,029	5,707	77,910
2. 歴史・地理	24,210	10,813	5,382	4,223	489	30,026	9,630	17,335	6,438	108,546
3. 社会科学	29,570	14,574	6,896	5,568	862	41,120	13,790	25,491	10,380	148,251
4. 自然科学	22,291	10,778	5,163	4,377	723	24,957	7,707	17,097	6,633	99,726
5. 技術	50,224	23,520	10,730	9,123	1,384	44,852	23,999	38,688	12,043	214,563
6. 産業	6,696	3,539	1,893	1,572	147	9,820	3,432	6,608	2,278	35,985
7. 芸術・スポーツ	21,509	9,816	5,738	4,858	458	25,174	8,947	18,380	6,275	101,155
8. 言語	3,778	1,716	983	931	107	4,692	1,703	3,170	1,119	18,199
9. 文学	165,771	64,428	41,531	27,361	7,269	185,599	55,725	106,633	50,249	704,566
マンガ	35,165	15,519	7,807	7,181	958	33,050	15,650	25,789	7,318	148,437
点字図書	245	0	0	0	0	0	0	0	0	245
相互貸借資料ほか	1,380	682	368	188	48	894	439	703	466	5,168
成人書計	381,061	167,146	91,916	70,005	13,048	430,651	150,964	276,725	110,880	1,692,396
児童書計	256,771	151,225	47,537	54,342	2,109	289,057	159,633	249,937	61,486	1,272,097
図書計	637,832	318,371	139,453	124,347	15,157	719,708	310,597	526,662	172,366	2,964,493
雑誌	21,767	10,493	7,807	7,743	707	20,643	9,743	20,154	8,364	107,421
紙芝居	3,533	1,783	692	1,206	20	1,934	1,576	2,142	591	13,477
レコード	72	24	3	121	0	27	4	7	97	355
カセット	17	3	0	6	0	906	1	2	5	940
コンパクトディスク	15,808	8,667	5,763	5,549	239	21,725	6,524	12,497	6,083	82,855
ビデオ・DVD(広報含)	844	47	39	6	0	45	33	88	10	1,112
音訳図書	184	0	0	0	0	0	0	0	0	184
デジタル図書	1,222	0	0	0	0	0	0	0	0	1,222
地図	474	18	16	3	0	47	10	18	9	595
小計	43,921	21,035	14,320	14,634	966	45,327	17,891	34,908	15,159	208,161
合計	681,753	339,406	153,773	138,981	16,123	765,035	328,488	561,570	187,525	3,172,654
継続冊数	408,865 (館内窓口39,044 館内OPAC3,123 Web OPAC366,698)									408,865
										3,581,519

## 岡町図書館内訳

(単位：冊)

分類	館内	団体	動く図書館	読書会	いぶき	利倉西	合計
0. 総 記	5,257	58	214	0	74	39	5,642
1. 哲学・宗教	13,509	27	708	4	214	118	14,580
2. 歴史・地理	22,473	109	1,089	0	307	232	24,210
3. 社会科学	27,140	225	1,714	6	318	167	29,570
4. 自然科学	20,406	70	1,430	16	224	145	22,291
5. 技 術	44,786	193	3,962	0	749	534	50,224
6. 産 業	5,805	92	656	0	80	63	6,696
7. 芸術・スポーツ	19,488	206	1,441	11	247	116	21,509
8. 言 語	3,193	26	439	0	67	53	3,778
9. 文 学	149,767	428	9,495	271	2,169	3,641	165,771
マ ン ガ	33,066	134	1,330	0	428	207	35,165
点 字 図 書	243	0	2	0	0	0	245
相互貸借資料ほか	1,232	5	31	16	25	71	1,380
成人書計	346,365	1,573	22,511	324	4,902	5,386	381,061
児童書計	201,133	20,374	31,223	0	2,167	1,874	256,771
図書計	547,498	21,947	53,734	324	7,069	7,260	637,832
雑 誌	18,786	156	1,769	0	745	311	21,767
紙 芝 居	2,106	797	615	0	9	6	3,533
レコード	72	0	0	0	0	0	72
カセット	17	0	0	0	0	0	17
コンパクトディスク	14,963	184	556	0	51	54	15,808
ビ デ オ・DVD (広報含)	841	1	2	0	0	0	844
音 訳 図 書	184	0	0	0	0	0	184
デ イ ジ ー 図 書	1,145	3	74	0	0	0	1,222
地 図	473	0	0	0	0	1	474
小 計	38,587	1,141	3,016	0	805	372	43,921
合 計	586,085	23,088	56,750	324	7,874	7,632	681,753

(3) レファレンス・コピー・相互貸借

区 分	岡町	服部	庄内	高川	庄内幸町	千里	東豊中	野畑	螢池	合計	
レファレンス 受付件数	1,620	251	280	140	10	1,587	155	324	120	4,487件	
コピー サービス	人数	1,054	170	214	135	0	1,216	114	468	120	3,491人
	枚数	8,052	645	734	479	0	6,538	543	2,641	412	20,044枚
相互貸借	貸出 (全館分)	5,676									5,676冊
	借用	1,328	609	381	123	0	807	385	635	423	4,691冊

(4) 対面朗読・宅配貸出・郵送貸出

区 分	岡町	服部	庄内	高川	庄内幸町	千里	東豊中	野畑	螢池	オンライン	合計
対面朗読	52	0	0	0	0	0	0	74	0	110	236回
宅配貸出 (墨字図書)	22	0	0	0	0	10	11	0	0	-	43件
	348	0	0	0	0	77	216	0	0	-	641冊

郵送貸出 (岡町)

区 分	点字図書	音訳図書	デジター図書	墨字図書	千里カセット	CD
件数	250	34	518	0	0	150
冊・巻数	357	173	909	0	0	228

(5) 図書貸出層別人数

(単位：人)

層 別	岡町	服部	庄内	高川	庄内幸町	千里	東豊中	野畑	螢池	合計
22歳以上	161,215	76,079	40,726	33,612	5,007	239,131	70,072	113,878	55,850	795,570
18～21歳	2,882	1,004	233	328	14	3,487	829	1,816	1,256	11,849
12～17歳	8,924	5,129	1,180	976	27	12,682	5,931	9,402	2,516	46,767
6～11歳	17,185	12,514	2,989	2,672	69	29,644	11,210	19,536	4,713	100,532
5歳以下	5,960	3,379	1,782	1,522	151	6,475	4,633	6,123	1,490	31,515
合計	196,166	98,105	46,910	39,110	5,268	291,419	92,675	150,755	65,825	986,233

(6) 集会室等の利用状況

区 分	岡町	服部	庄内	高川	庄内幸町	千里	東豊中	野畑	螢池	合計
利用件数	423	69	72	57	21	253	158	647	—	1,700件
利用人数	4,145	274	972	689	98	1,582	1,036	4,724	—	13,520人



## 諸行事一覧

## &lt;岡町図書館&gt;

行 事 名	開 催 数	参加者数(延べ)
おはなし会 (おはなしぷち。ほか)	38	339
本の福袋	31	383
ブックスタート事業「えほんはじめまして」スタッフミーティングなど	2	31
こんにちは図書館です(おはなし会がやってきたなど)	5	391
講座・講師派遣など (絵本のよみきかせについて ほか)	19	390
職業体験学習(中学生)	3	10
ボランティア講座 (おはなしボランティアフォローアップ講座 ほか)	10	216
子どもと本のまつり	1	87
子どもと本のつどい(講演会・原画展)	11	209
実務研修(学校司書、初任者研修など)	22	293
外国人親子の交流会 (おかまちおやこでにほんご)	37	452
とよなかブックプラネット事業(図書館の達人など)	3	152
人権・平和講演会「児童相談所ってどんなところ?」	1	20
認知症サポーター養成講座	1	14
視察受入など(学校図書館連携)	3	5
(仮称)中央図書館基本構想～「豊中の図書館の未来を考えるシンポジウム」など	7	308
その他 (動く図書館@植物園ほか)	15	407
地域情報アーカイブ化事業-北摂アーカイブス-	11	70
子ども読書活動連絡会	2	41
合 計	222	3,818

## &lt;服部図書館&gt;

行 事 名	開 催 数	参加者数(延べ)
おはなし会 (おはなしポケット、ぶくぶくルーム)	20	92
合 計	20	92

## ＜庄内図書館＞

行 事 名	開 催 数	参加者数(延べ)
おはなし会 (おはなし会、おはなしランドスペシャル)	14	157
図書館見学 (ようこそ図書館へ)	1	24
講座・講師派遣など (絵本出前講座ほか)	7	400
実務研修(インターンシップ高校生)	1	3
外国人親子の交流会 (しょうないおやこでにほんご)	21	133
認知症サポーター養成講座	1	22
視察受入(しょうないREK)	1	25
図書館サポーター	18	60
文字活字文化振興事業講演会「田辺文学と大阪弁」	1	46
その他 (公民館講座ブックトーク、資料提供ほか)	23	286
協働事業・しょうないREK (在庫市、豊中市民環境展ほか)	20	692
協働事業・しょうないREK (常設リサイクル本コーナー)	21	900
合 計	129	2,748

## ＜高川図書館＞

行 事 名	開 催 数	参加者数(延べ)
おはなし会(おはなしくらぶ)	10	180
とよなか地域こども教室 (高川地域子ども教室)	8	134
認知症サポーター養成講座	1	46
その他(宿題コーナーなど)	305	2,648
合 計	324	3,008

## ＜庄内幸町図書館＞

行 事 名	開 催 数	参加者数(延べ)
おはなし会(おはなしポケット)	6	19
図書館サポーター(見守りサポーター)	11	11
合 計	17	30

## ＜千里図書館＞

行 事 名	開 催 数	参加者数(延べ)
おはなし会 (おはなしどんどん YAらぼほか)	17	112
職業体験学習(中学生)	2	6

講座・講師派遣など(絵本出前講座ほか)	12	223
実務研修(インターンシップ高校生)	7	16
外国人親子の交流会(せんりおやこでにほんご)	37	350
認知症サポーター養成講座	1	11
視察受入(高崎市)	1	2
その他(YAらぼリモート活動 せんりにほんご ほか)	29	259
協働事業(千里親子ふれあい広場)	6	213
合 計	112	1,192

<東豊中図書館>

行 事 名	開 催 数	参加者数(延べ)
おはなし会(おはなしこちょこちょ、ミニおはなしたんけんたい ほか)	56	462
認知症サポーター養成講座	1	15
その他(施設来館ほか)	19	290
合 計	76	767

<野畑図書館>

行 事 名	開 催 数	参加者数(延べ)
おはなし会(大型えほんのひろば、おはなしプレゼント)	45	573
地域職場体験	2	8
講座・講師派遣など(絵本出前講座)	5	107
図書館サポーター	18	64
認知症サポーター養成講座	1	9
その他(のばたけおはなしの会定例会など)	12	163
合 計	83	924

<蛸池図書館>

行 事 名	開 催 数	参加者数(延べ)
おはなし会(すくすくおはなしタイムなど)	22	341
映画会(ほたるシネマなど)	21	550
認知症サポーター養成講座	1	14
合 計	44	905

	開 催 数	参加者数(延べ)
総 合 計	1,027	13,484

## 〔 学 校 給 食 課 〕

## 管 理 係

## 1. 小学校給食の実施に関する事項

区分	学校名	1日あたりの実施数(令和4年5月1日)			実施日数 (日)	延べ実施人数(人)
		児童数(人)	教職員数(人)	計(人)		
走井学校給食センター	桜塚	571	34	605	189	112,665
	大池	740	38	778	189	145,379
	熊野田	687	38	725	189	133,320
	中豊島	616	36	652	189	120,366
	豊島	531	33	564	189	104,856
	小曾根	292	24	316	189	60,042
	上野	1,086	56	1,142	189	212,829
	庄内	206	21	227	189	42,523
	庄内西	226	18	244	190	45,416
	野田	308	27	335	189	61,805
	千成	224	21	245	190	46,878
	東丘	609	35	644	189	120,171
	刀根山	770	44	814	190	151,971
	南丘	701	41	742	188	135,696
	泉丘	727	42	769	190	141,712
	野畑	665	35	700	190	131,290
	東豊台	566	34	600	190	110,244
	箕輪	310	26	336	189	62,919
	北条	570	33	603	189	113,646
	緑地	734	41	775	189	143,374
	東泉丘	588	34	622	189	114,637
	北緑丘	343	26	369	191	69,771
小計(22校)		12,070	737	12,807		2,381,510

区分	学校名	1日あたりの実施数(令和4年5月1日)			実施日数 (日)	延べ実施人数(人)
		児童数(人)	教職員数(人)	計(人)		
原田南学校給食センター	克明	408	30	438	188	80,022
	桜井谷	612	37	649	190	120,917
	豊南	289	23	312	189	56,580
	南桜塚	820	44	864	190	160,407
	新田	874	46	920	191	172,703
	北丘	456	27	483	190	90,976
	東豊中	501	28	529	189	98,012
	豊島西	382	28	410	189	76,153
	西丘	659	35	694	189	127,767
	高川	259	24	283	189	52,751
	豊島北	475	29	504	189	92,343
	少路	804	43	847	191	158,347
	寺内	526	32	558	189	102,104
	桜井谷東	1,219	58	1,277	189	234,845
	新田南	559	34	593	190	108,274
小計(15校)		8,843	518	9,361		1,732,201
センター計(37校)		20,913	1,255	22,168		4,113,711
単独校	螢池	364	27	391	188	72,254
	原田	575	34	609	191	115,329
	庄内南	242	23	265	189	50,981
	島田	203	21	224	188	42,917
単独校合計(4校)		1,384	105	1,489		281,481
総合計(41校)		22,297	1,360	23,657		4,395,192

## 2. 小学校給食費の内訳(保護者負担額のみ)に関する事項

区分	低学年	中学年	高学年
内訳	1食当たり日額	1食当たり日額	1食当たり日額
主食	34円	36円	38円
牛乳	60円	60円	60円
副食	147円	147円	147円
計	241円	243円	245円

## 3. 中学校給食の実施に関する事項

## (1) 選択制実施分(1学期実施分)

ブロック	学校名	1日あたりの対象者数 (令和4年5月1日)			実施日数 (日)	延べ実施人数(人)
		生徒数(人)	教職員数(人)	計 (人)		
A	第一中	619	46	665	57	3,589
	第二中	512	37	549	47	3,611
	第五中	394	35	429	62	5,211
	第七中	346	34	380	61	2,340
	第十一中	1,069	59	1,128	51	5,115
	第十三中	615	38	653	60	4,783
	第十四中	492	34	526	52	3,108
	第十八中	265	27	292	54	2,255
	庄内さくら 学園中	347	36	383	60	2,094
小計 (9校)		4,659	346	5,005		32,106
B	第三中	857	54	911	51	5,550
	第四中	648	44	692	50	3,567
	第八中	312	26	338	55	3,024
	第九中	1,042	62	1,104	51	5,536
	第十二中	393	33	426	62	2,531
	第十五中	521	36	557	58	1,784
	第十六中	517	36	553	55	3,966
	第十七中	761	49	810	54	4,284
小計 (8校)		5,051	340	5,391		30,242
総合計 (17校)		9,710	686	10,396		62,348

## (2) 全員給食実施分(2学期・3学期実施分)

ブロック	学校名	1日あたりの対象者数 (令和4年5月1日)			実施日数 (日)	延べ実施人数(人)
		生徒数(人)	教職員数(人)	計 (人)		
A	第二中	512	37	549	119	58,412
	第八中	312	26	338	103	31,444
	第十一中	1,069	59	1,128	117	119,047
	第十三中	615	38	653	121	72,133
	第十四中	492	34	526	112	54,220
	第十八中	265	27	292	122	33,404
小計	(6校)	3,265	221	3,486	694	368,660
B	第九中	1,042	62	1,104	115	119,286
	第十二中	393	33	426	111	44,066
	第十五中	521	36	557	117	62,412
	第十六中	517	36	553	112	56,786
	第十七中	761	49	810	114	86,391
小計	(5校)	3,234	216	3,450	569	368,941
C	第一中	619	46	665	123	78,227
	第三中	857	54	911	113	95,751
	第四中	648	44	692	114	73,130
	第五中	394	35	429	120	48,883
	第七中	346	34	380	124	45,167
	庄内さくら 学園中	347	36	383	119	43,816
小計	(6校)	3,211	249	3,460	713	384,974
総合計	(17校)	9,710	686	10,396	1,976	1,122,575

## 4. 中学校給食費の内訳(保護者負担額のみ)に関する事項

	選択制実施分	全員給食実施分
内 訳	1食当たり	1食当たり
牛 乳	50円	60円
主 食	—	40円
副 食	—	210円
主 食 + 副 食	260円	—
計	310円	310円

## 運 営 係

## 1. 小学校給食1人1食当たり平均栄養摂取量に関する事項

区分		栄養素	エネルギー (kcal)	たんぱく質 (%)	脂質 (%)	ナトリウム(食 塩相当量) (g)	カルシウム (mg)
基準 値	高学年		780	学校給食による摂 取エネルギー全体 の 13~20	学校給食による 摂取エネルギー 全体の20~30	2未満	360
	中学年		650			2未満	350
	低学年		530			1.5未満	290
市 平 均	高学年		732	16.0	30.6	2.7	336
	中学年		635	16.6	32.9	2.4	324
	低学年		557	17.2	35.2	2.1	315

区分		栄養素	鉄 (mg)	ビタミンA ( $\mu$ gRAE)	ビタミンB1 (mg)	ビタミンB2 (mg)	ビタミンC (mg)	食物繊維 (g)
基準 値	高学年		3.5	240	0.50	0.50	30	5.0以上
	中学年		3.0	200	0.40	0.40	25	4.5以上
	低学年		2.0	160	0.30	0.40	20	4.0以上
市 平 均	高学年		2.8	242	0.44	0.52	21	5.3
	中学年		2.5	228	0.40	0.50	20	4.7
	低学年		2.2	214	0.36	0.48	18	4.2

文部科学省「日本食品標準成分表2020年版(八訂)」の値にて算出しています。



2. 市内産の食材使用での小学校給食実施(地産地消)に関する事項

食品名	地場産使用量	全体量	単位	割合(%)
米(豊中産)	21,340.0	186,090.0	kg	11.4
青葱	213.8	8,143.7	kg	2.6
たまねぎ	2,501.3	149,509.7	kg	1.6
大根	12.3	11,925.1	kg	0.1
こまつな	9.9	3,385.0	kg	0.2
豊中野菜入りコロッケ	23,913	23,913	個	100.0

参考 大阪府産の材料を使った物資の使用割合

食品名	地場産使用量	全体量	単位	割合(%)
たけのこ(水煮)	2,546.0	3,240.0	kg	78.5
米(大阪府産)	123,580.0	186,090.0	kg	66.4
大阪の発芽玄米ふりかけ	68,430	68,430	個	100.0
大阪筍入りミンチカツ	23,751	23,751	個	100.0

3. 中学校給食1人1食当たり平均栄養摂取量に関する事項

区分	栄養素	エネルギー (Kcal)	たんぱく質 学校給食による摂取エネルギー全体の (%)	脂質 学校給食による摂取エネルギー全体の (%)	ナトリウム(食塩相当量) (g)	カルシウム (mg)
基準値		830	13~20	20~30	2.5未満	450
市平均		838	14.8	28.6	2.7	338

区分	栄養素	鉄 (mg)	ビタミンA ( $\mu$ gRAE)	ビタミンB1 (mg)	ビタミンB2 (mg)	ビタミンC (mg)	食物繊維 (g)
基準値		4.5	300	0.50	0.60	35	7.0以上
市平均		3.7	271	0.44	0.55	29	5.3

## 〔 教 職 員 課 〕

## 教 職 員 係

## 1. 教職員の配置に関する事項(令和4年5月1日)

区 分	学校数	校 長 副校長 教 頭	教 諭 (再任用含 む)	養 護 教 諭	事務職 栄養教諭 技 師	講 師	合 計
小 学 校	41	82 人	1,051 人	45 人	62 人	158 人	1,398 人
中 学 校	17	36 人	472 人	21 人	25 人	140 人	694 人
合 計	58	118 人	1,523 人	66 人	87 人	298 人	2,092 人

## 2. 教職員厚生会に関する事項

事 業 名	件 数	内 容
映画観賞券配布	186 件	TOHOシネマズ・109シネマズの鑑賞券配布
芸術鑑賞(補助)	63 件	大阪四季劇場
温泉入浴券(補助)	180 件	水春入浴券配布
カフェ利用券配布	1,081 件	スターバックス利用券配付
一時預かり	16 件	豊中市内民間保育施設
病児保育	26 件	豊中市内診療所または専用施設

## 3. 教職員の健康管理に関する事項

実 施 内 容	受 診 者 数
定期健康診断	2,082 人
雇入時健康診断	175 人
胃がん検診	88 人
大腸がん検診	168 人
乳がん検診	122 人
子宮頸がん検診	96 人
ストレスチェック	1,277 人

## 〔 教 育 セ ン タ ー 〕

## 情 報 科 学 係

## 1. ICT教育に関する事項

## (1) 教職員研修について

名 称	実施回数	延べ参加人数
ICT教育に関する研修	302回	1,819人
ICT教育推進委員会	4回	205人

## 2. 科学教育に関する事項

## (1) 教職員研修について

名 称	実施回数	延べ参加人数
理科に関する研修	4回	78人
中学校理科技術職員研修	3回	44人

## (2) 児童生徒の研究、公開講座等について

名 称	実施回数等	延べ参加人数
豊中市立小中学生理科展 (出品作品：小学生54点・中学生15点 計69点)	5日	778人
科学教室	1日	39人
南部陽一郎賞・大阪大学総合学術博物館長賞等表彰式	1日	30人
大阪府学生科学賞(大阪府教育委員会主催)	最優秀賞：小学生1点 優秀賞：小学生1点・中学生1点 佳作：小学生4点・中学生5点	
未来の科学者育成推進事業(出前授業)	19回	683人

研究研修係
-------

## 1. 教職員の研究・研修に関する事項

## (1) 教職員研修について(オンライン研修を含む)

名 称	実施回数	延べ参加人数	名 称	実施回数	延べ参加人数
夏季教職員研修	1回	161人	校長研修	8回	248人
初任者研修	11回	284人	教頭研修	9回	362人
2年目研修	8回	287人	学校事務職員研修	26回	295人
中堅教諭等資質向上研修	4回	149人	学校図書館研修	1回	25人
スタートアップ研修	6回	21人	栄養教諭等研修	1回	9人
授業づくり基礎研修	4回	234人	養護教諭研修	22回	34人
子ども理解基礎研修	2回	62人	授業力向上研修 (ICTを活用した授業研修を含む)	27回	1,170人
学校力アップ研修	9回	218人			

## (2) 豊中市研究協力員制度について

教科・領域に関するテーマを設定し、2年間の研究期間で公開研究授業などを実施、授業研究を進める。

研究協力員数	研究協力員会実施回数	公開研究授業数
27人	17回	1回

## (3) 教育図書・教育資料について

教職員用図書等購入	217冊
教職員への図書等貸出	490点

## (4) マチカネ先生塾について

本市の教員を希望する短大生、大学生、大学院生を対象に講座を開き、本市への理解や教員としての資質の向上を図る。

講座名等	内容等	実施回数	会場	受講生
コミュニケーション力養成講座	プレゼンテーションの手法、子ども・保護者との関わり方等についての講義・演習	5回	教育センター 千里体育館 国立民族学博物館	12人
授業基礎力養成講座	模擬授業、先輩教員による講話や交流等	5回		

## (5) 校内研究推進事業「情報活用能力の育成に向けて」について

指定校の校内研究の取組みに対して継続的に支援するとともに、教員のICT活用指導力及び児童生徒の情報活用能力の向上を図る。

研究指定校	12校
-------	-----

[ 学 校 教 育 課 ]

教育課程係

1. 教職員の研修に関する事項

研修名	学校・園区分	対象
国際教育研修会	小・中学校	教職員
学校図書館担当者研修	小・中学校	教職員

2. 公立中学校卒業者の進路状況に関する事項

区分	卒業生数 A + B + C + (D - d) + E	A 進学した者							B 進学も就職もした者		
		高等学校			高等専門学校	小計	支援学校(高等部)	計	高等学校		計
		全日制課程	定時制課程	通信制課程					定時制課程	通信制課程	
男	1,649	1,511	18	74	12	1,615	10	1,625	0	1	1
女	1,507	1,393	14	82	2	1,491	6	1,497	0	0	0
計	3,156	2,904	32	156	14	3,106	16	3,122	0	1	1

(単位：人)

令和5年(2023年)5月1日現在

区分	C 就職した者	D 専修学校等入学者				E	
	計	専修学校	各種学校	高等職業技術専門学校等	計	d (再掲) A・B・C欄にも記入した者	その他
男	5	14	4	0	18	(13)	13
女	0	14	4	0	18	(15)	7
計	5	28	8	0	36	(28)	20

3. サウンドスクール事業に関する事項

内容	実施校数
大学生等による出張演奏会・授業支援・部活動支援	30校
伝統文化音楽の普及実施校数	5校

4. 小学校連合音楽会・中学校音楽研究演奏会・サマーブラスフェスティバルに関する事項

演奏会名	実施内容
小学校連合音楽会	令和4年(2022年)10月26日(水) 13校 416人
中学校音楽研究演奏会	令和4年(2022年)8月31日(水) 7校 280人
サマーブラスフェスティバル	令和4年(2022年)7月22日(金) 16校 593人

5. 中学生シンポジウムに関する事項

内 容	実施日	参加生徒数
中学生シンポジウム	令和4年(2022年)8月24日(水)	240名(オンライン)

## 計 画 係

### 1. 学校教育審議会に関する事項

#### (1) 委員の構成

役職	名前	所属・活動団体・職名等
会 長	岩 崎 久 志	大学教授
副会長	柏 木 智 子	大学教授
委 員	青 木 康 二	人権教育推進委員協議会
〃	上 田 千 恵 子	公民分館協議会
〃	浦 耕 太 郎	連合大阪豊中地区協議会
〃	榎 本 昌 子	校長等経験者
〃	大 路 昌 幸	商工会議所
〃	大 寺 芳 典	報道機関関係者
〃	大 野 俊 介	校長等経験者
〃	岡 部 美 香	大学教授
〃	河 崎 守 男	青少年健全育成協議会
〃	木 村 好 美	医師会
〃	園 田 葉 子	大学教授
〃	永 井 敏 輝	校区福祉委員会
〃	中 尾 好 宣	P T A 連合協議会 (小学校)
〃	中 村 文 隆	P T A 連合協議会 (中学校)
〃	服 部 憲 児	大学教授
〃	伴 野 多 鶴 子	地域教育協議会
〃	伊 集 院 孝 子	市民公募
〃	小 林 信 之	

#### (2) 開催状況 4回

### 2. 学校の適正規模に係る企画立案に関する事項

学校規模と通学区域に関する課題の解消に向けた取り組みの状況

内容	実施回数
庄内さくら学園の開校に向けた準備委員会	2 回
庄内さくら学園開校に向けた保護者説明会	8 回
「魅力ある学校」づくり通信の発行 (各回 5,500 部発行)	4 回
庄内さくら学園応援団説明会	1 回
(仮称) 南校の取組状況と今後に向けた報告会	1 回
(仮称) 南校開校準備連絡会議	1 回

人 権 教 育 係
-----------

## 1. 人権教育の推進に関する事項(開催数)

人権教育研修会(教職員)	9回
人権教育啓発推進校(小中学校)	26校

## 2. 国際教育の推進に関する事項

通訳派遣時間数	2,832時間
国際教室開催数	199回
こども日本語教室開催日数	116日

## 3. 人権教育の指導助言に関する事項(派遣数)

国際理解教育等に係る学校への派遣	16回
教職員への指導助言に係る派遣	2回

## 4. 進路選択支援相談に関する事項

進路相談・助言件数	42件
-----------	-----

## 5. 人権教育関係団体に関する事項

## ○豊中市人権教育研究協議会

夏季研究会参加者	159人
「人権・平和の集い」参加者	557人
委員会開催数	6回
専門部会開催数	6回



## 〔 児 童 生 徒 課 〕

## 生徒指導係

## 1. 青少年の健全育成・非行防止に関する事項

## (1) 青少年指導従事者数

スクールサポーター	184人
青少年健全育成会推進委員	1,535人

## (2) 青少年相談件数

内 容	延べ件数
窃 盗 行 為 (万引き、自転車、単車盗)	105件
ぐ 犯 不 良 行 為 (怠学、喫煙、シンナー吸引等)	12件
家 出 ・ 無 断 外 泊	63件
暴 力 ・ 反 抗 ・ 器 物 損 壊 (落書き)	39件
わ い せ つ 行 為	81件
い じ め	443件
性 格 ・ 行 動	84件
学 校 不 適 応 ・ 不 登 校	11件
家 庭 の 問 題 (保護者)	92件
放 火 ・ 火 遊 び	0件
携 帯 ・ ネ ッ ト	25件
恐 喝	0件
被 害 相 談 (不審者・痴漢含む)	12件
児 童 虐 待	66件
そ の 他	277件
計	1,310件

## 2. 広報・啓発活動に関する事項

児童生徒の安全に関する広報啓発活動	年間247回	参加268人
学警合同補導	2回	参加24人
青少年健全育成市民のつどい参加者	1回	参加255人

## 3. 問題行動件数に関する事項(参考:児童生徒課統計)

区分	件数	総計
犯罪・触法行為	万引き	0件
	自転車盗	0件
	オートバイ盗	0件
	車上ねらい	0件
	空巣・侵入盗	0件
	暴力行為	0件
	恐喝・たかり	0件
	赃物收受等	0件
	その他	0件
	ぐ犯・不良行為	喫煙
飲酒		0件
シンナー等吸引		0件
深夜徘徊		24件
家出・無断外泊		0件
怠学		2件
その他		0件
合計	29件	

## 4. 子どもの安心安全に関する事項

「こども110番の家」の旗設置 7,573軒  
 小学校新1年生全員に防犯ブザー配付

教 育 相 談 係
-----------

## 1. 教育相談(来所相談)の延べ相談者数に関する事項

令和4年(2022年)4月1日～令和5年(2023年)3月31日

名 称	ケース数	延べ相談者数
教育相談(来所相談)	666人	6,352人

## 2. 教育相談(電話相談)における教育相談の延べ件数に関する事項

令和4年(2022年)4月1日～令和5年(2023年)3月31日

名 称	一般教育相談	苦情・要望	合 計
教育相談(電話相談)	230件	69件	299件

## 3. 教職員研修に関する事項

名 称	実施回数	延べ参加人数
教 育 相 談 研 修	5回	168人

## 4. 専門医による相談件数に関する事項

38件

## 5. スクールカウンセラー配置事業に関する事項

中学校 17校 小学校 14校 延べ援助者数 25,588人

支 援 教 育 係
-----------

## 1. 支援学級（支援学級及び通級指導教室数）に関する事項

令和4年(2022年)5月1日現在

	支 援 学 級 数							通級指導教室
	合計	弱視	難聴	知的	肢体	病弱	自閉・情緒	
小学校計	291	9	6	81	29	30	136	10
中学校計	105	3	4	30	10	13	45	5
合 計	396	12	10	111	39	43	181	15

## 2. 巡回相談に関する事項

実施回数 (回)	相談対象児童・生徒数 (人)
86	201

## 3. 就学相談に関する事項

新入生相談数 (人)	転入生相談数 (人)
323	24

## 4. 障害児教育に係る職員の研修に関する事項

名称	実施回数 (回)	延べ参加人数 (人)
障害児教育関係研修	15	1,400

創 造 活 動 係
-----------

1. 寄り添い型学習支援事業に関する事項 (単位：人)

名 称	中3生学習会実人数	中3生学習会延べ人数
寄り添い型学習支援事業	16	437

(関連資料：創造活動 活動報告)

2. 創造活動（不登校支援）に関する事項

不登校児童生徒指導・援助延べ援助者数（訪問援助人数を含む） (単位：人・%)

小学生	中学生	保護者	教 員	その他	来館援助	延べ援助者数	復帰率
771	1,802	2,051	978	152	2,713	6,466	74.1

(関連資料：創造活動 活動報告)

注・集計方法・・・電話等の対応含む。1件の所要時間は固定せず。

3. 豊中市スクールソーシャルワーカー活用事業に関する事項

小学校 41校、中学校 3校、計 44校に派遣

スクールソーシャルワーカー活用時間数9,982時間

## 〔 学 び 育 ち 支 援 課 〕

## 企 画 係

## 1. 地域教育協議会（すこやかネット）に関する事項

## (1) 実施一覧

## ①実施校区 17中学校区 (17中学校区)

中学校区名	設置年度 (西暦)	主な活動
第一	2002	地域の花壇作り、フェスティバル、コミュニティ紙の発行
第二	2000	フェスティバル、コンサート、コミュニティ紙の発行
第三	2002	フェスティバル、コミュニティ紙の発行
第四	2001	新型コロナウイルス感染症の影響により中止
第五	2000	フェスティバル、校区フィールドワーク
第七	2002	さわやかハイキング、あびす祭り、地区連携ステーション（日曜学習）支援、教育講演会、コミュニティ紙の発行
第八	2001	フェスティバル、コミュニティ紙の発行
第九	2002	クリーンアップ大作戦、新成人の集い、あいさつ運動、防犯イルミネーション、家庭教育講演会
第十一	2001	フェスティバル、地域清掃活動（クリーンアップ大作戦）、コミュニティ紙の発行
第十二	2000	地域清掃活動（クリーンアップ大作戦）、教育講演会、コミュニティ紙の発行
第十三	2001	レッツボランティア、花いっぱいプロジェクト、コミュニティ紙の発行
第十四	2001	新成人の集い
第十五	2001	フェスティバル、新成人の集い、ビオトープコンサート、コミュニティ紙の発行
第十六	2002	折り紙教室、子育て講演会
第十七	2001	フェスティバル、家庭教育講演会、コミュニティ紙の発行
第十八	2000	教育講演会、コミュニティ紙の発行
庄内 さくら 学園	2020	フェスティバル、コミュニティ紙の発行

②実施回数 延べ 154回

③参加人数 延べ 11,064人

## 2. 地域子ども教室に関する事項

## (1) 活動状況

## ①実施教室 39教室 (41小学校区)

## 【小学校区の教室】

教室	主催団体等	主な活動
1 泉丘	公民分館	木工作、クリスマス飾り、ミニテニス、リズム体操、ソフトバレー、グランドゴルフ、卓球
2 上野	公民分館	サッカー、バスケットボール、空手、ソフトボール、剣道、ボーイスカウト活動体験、野球、野鳥観察
3 大池	大池地域子ども教室メンバー	演劇教室、算数基礎教室
4 小曾根	スマイルスクールおぞねっ子	わいわいスポーツ、リース作り
5 北条	校区福祉委員会、PTA、公民分館、健全育成会	フラダンス、バドミントン、バスケットボール、囲碁、科学実験
6 北緑丘	公民分館	子どもテニス教室、工作教室
7 熊野田	公民分館、校区福祉委員会、PTA	グランドゴルフ、野球、ミニバスケットボール、お楽しみ教室、読書会、こま、ミニ絵本教室、自然教室
8 克明	公民分館	新型コロナウイルス感染症の影響により中止
9 桜井谷	公民分館、校区社協、PTA、子ども会、小学校、スポーツ推進、卓球部	サツマイモ作り、卓球教室、スポーツ教室、ハイキング、ボードゲーム、料理教室
10 桜井谷東	公民分館、PTA、校区福祉委員会	バスケットボール、卓球、バドミントン、ソフトボール、野球、校庭開放、カルタを楽しむ会
11 桜塚	すこやかネット、公民分館、福祉会、健全育成会、子ども会	チアリーディング、キッズヨガ、書道
12 島田	PTA、元PTA	サッカー、野球、体育館開放、図書館開放、校庭開放、バスケットボール
13 少路	公民分館、PTA、父親会、健全育成会	野球、ミニバスケットボール、卓球、ラジオ体操
14 庄内	公民分館、PTA、庄内地域子ども教室	校庭開放
15 庄内西	公民分館、PTA、健全育成会	新型コロナウイルス感染症の影響により中止
16 庄内南	公民分館、社会福祉協議会	拳法教室、剣道教室
17 新田	地域活性化委員会	新型コロナウイルス感染症の影響により中止
18 新田南	公民分館、PTA、地区健全育成会 他	ソフトボール、バスケットボール、野球、園芸教室、伝統文化礼法親子教室、あおぞら文庫
19 千成	公民分館、PTA、こども会	陸上
20 高川	公民分館、小学校育友会、校区福祉委員会、連合町会、防犯高川支部、民生児童委員会	自然工作教室

教室		主催団体等	主な活動
21	豊島	公民分館	子どもテニス教室
22	豊島北	地域ボランティア	吹奏楽、リズムアンサンブル、園芸
23	豊島西	公民分館、PTA、地域ボランティア	学習教室
24	寺内	PTA	ゲートボール、ドッジボール、工作、バレーボール、本と親しむ会、工作、科学実験教室、バスケットボール教室
25	東豊台	公民分館、PTA、校区福祉委員会	サッカー、野球、ミニバスケットボール、運動場で遊ぼう
26	刀根山	地域ボランティア	わくわく!ドキドキ!とねっ子ランド
27	中豊島	公民分館	野球
28	西丘	公民分館、PTA、父親会	ダンス、サッカー、親子ソフトバレー、あそびの広場、ボーイスカウト、キックベース、卓球、おはなし会、映画鑑賞会、ラジオ体操、スポレク
29	野田	公民分館、PTA、健全育成会、地区委員会	野球、夏休み学習会
30	野畑	公民分館、PTA、校区福祉委員会、民生児童委員会、連合自治会、防犯協議会、健全育成会	少年軟式、ソフトボール、ソフトバレー、サツマイモを育てよう
31	原田	公民分館、PTA	野球、わくわく土曜広場、バドミントン
32	東泉丘	運営委員会	サッカー
33	東丘	公民分館、PTA、地域ボランティア	理科実験教室、科学で遊ぼう、土と親しむ野球、サッカー
34	東豊中	公民分館	お茶、お花
35	豊南	豊南HOTソーランサークル	バスケットボール、ソーラン
36	螢池	公民分館、PTA、地域ボランティア	和太鼓
37	南桜塚	PTA、校区福祉委員会、民生児童委員会	フラダンス、茶道、体操
38	箕輪	公民分館、PTA、地域ボランティア、教員OB	ダンス、算数、テニス
39	緑地	公民分館、校区福祉委員会、PTA	ワクワク教室、はらっぱであそぼう、ジョギング、クリーン大作戦

②実施回数 延べ 1,276回

③参加人数 延べ 39,387人 (子ども 31,515人 大人 7,872人)

(2) 研修会

開催日	内容		参加者
6/13, 14	安全管理員研修	心肺蘇生・AED講習	70人



3. 学校地域連携ステーション事業に関する事項

(1) 実施一覧

学校名	学習支援活動	部活動支援	環境整備	登下校安全指導	学校行事	学校地域連携行事	学校支援ボランティアとの連絡調整	その他
泉丘小学校	○			○			○	
大池小学校	○			○	○	○		
北丘小学校				○				
熊野田小学校				○		○		
克明小学校	○			○				
桜井谷小学校	○		○					
桜井谷東小学校	○		○	○	○			イルミネーション
庄内小学校				○			○	
庄内西小学校								
庄内南小学校	○		○	○	○	○	○	子ども教室との連携
高川小学校	○		○		○	○	○	
豊島小学校		○		○				
豊島北小学校			○	○				地域子ども教室への支援
豊島西小学校	○			○		○	○	資料・書類作成、打ち合わせ等
寺内小学校			○	○	○	○	○	
刀根山小学校	○			○	○	○	○	蛍の観察会
中豊島小学校	○		○	○				
西丘小学校	○		○	○	○	○	○	
野田小学校	○		○	○	○			
野畑小学校	○		○	○	○	○		給食補助、校庭開放見守り
東泉丘小学校			○	○	○	○	○	
東丘小学校	○	○	○					学校評議委員会
東豊中小学校	○		○	○		○		
螢池小学校			○				○	
南丘小学校			○	○		○		
南桜塚小学校	○		○	○	○		○	
箕輪小学校	○		○	○	○	○	○	
第二中学校	○	○	○	○	○	○		

学校名	学習支援活動	部活動支援	環境整備	登下校安全指導	学校行事	学校地域連携行事	学校支援ボランティアとの連絡調整	その他
第三中学校			○		○	○		
第五中学校	○	○	○	○	○	○		
第七中学校	○							
第九中学校	○				○			
第十三中学校			○	○	○	○	○	登下校の見守り支援
第十五中学校			○			○		連絡調整、給食補助、ビオトープコンサート
第十七中学校			○	○	○	○		
第十八中学校					○	○		
庄内さくら学園中学校	○		○		○			

4. 家庭教育支援事業に関する事項

(1) 明日の親のための講座(親学習)

実施日	学校等	対象者	参加者数	場所
10/3, 10/4 10/5, 10/7 10/13, 10/22	桜塚高等学校	高校1年生 全8クラス	310人	各教室
1/11	千成小学校	放課後こどもクラブ 小学校1年生～3年生	25人	放課後こどもクラブ室
2/28	東丘小学校	小学校1年生 全3クラス	94人	各教室

5. 放課後等の児童の居場所づくり事業に関する事項

(1) 校庭開放

①実施小学校 10小学校

小学校名	開始年月(西暦)	参加児童のべ人数	小学校名	開始年月(西暦)	参加児童のべ人数
大池	2016. 10	7,854人	桜井谷	2020. 12	3,925人
野畑	2017. 10	13,340人	東丘	2021. 1	4,270人
西丘	2018. 1	5,539人	高川	2021. 2	9,121人
寺内	2018. 6	10,572人	刀根山	2021. 2	3,383人
豊島西	2020. 12	15,595人	新田南	2021. 2	3,501人

②参加人数 延べ 77,100人

(2) プール開放

①実施小学校 41小学校

②実施日 5日間

③参加人数 延べ 8,862人 (校庭水遊びを含む。)

運 営 係
-------

## 1. 放課後子どもクラブ入会児童数・開設日数に関する事項

令和4年(2022年)5月1日現在

クラス数	入会児童数	開設日数	開設時間
84クラス	4,592人	291日	学校登校日：放課後から午後7時まで 学校休業日：午前8時から午後7時まで 土曜日：午前8時から午後5時まで

- ・平成25年度から対象児童を小学校4年生まで拡大
- ・平成28年度から毎週土曜開設

# 選挙管理委員会事務局

## □組織構成と主な業務内容

課名等	主な業務内容	収録事項
選挙管理委員会事務局	公職選挙法、その他法令に基づく委員会の権限に属する選挙に関する事務。	1 選挙管理委員会 2 選挙人名簿 3 在外選挙人名簿 4 不在者投票 5 選挙啓発 6 豊中市長選挙及び豊中市議会議員補欠選挙(令和4年4月17日執行) 7 参議院議員通常選挙(令和4年7月10日執行) 8 裁判員 9 検察審査会 10 直接請求に関する署名審査

## □令和4年度(2022年度)の主な取組み ～活動概要～

**選挙管理委員会事務局**

委員会関係では、選挙人名簿の登録や抹消など104件の議案を審議した。

明るい選挙の推進関係では、啓発広報誌「白ばらとよなか」の発行、明るい選挙標語及び明るい選挙啓発ポスターの募集等を行った。

若者向け啓発事業では、小学校2校、中学校3校、高校3校に選挙用品を貸し出し、生徒会選挙や主権者教育の授業に活用された。また、高校生に対し、選挙のしくみの出前授業を、大学との連携においては、昨年度に引き続き社会科の教員をめざす学生向けに教職課程授業の中で出前授業を実施した。

選挙関係では、令和4年4月17日に豊中市長選挙及び豊中市議会議員補欠選挙を、同年7月10日に参議院議員通常選挙をそれぞれ執行した。また、新有権者宛のメッセージカード等の送付を行った。

大阪府に対する条例制定に係る直接請求の署名審査を行った。

## 〔 選 挙 管 理 委 員 会 事 務 局 〕

## 1. 選挙管理委員会に関する事項

## (1) 委員について(任期满了:令和5年12月23日)

職 名	氏 名
委 員 長	岡本 清治
委 員 長 職 務 代 理 者	樋口 和彦
委 員	坂田 慶子 藤井 勝之
補 充 員	井上 和子 田中 茂稔 有田 典代

## (2) 委員会の開催について

委 員 会 開 催 数	18回
議 案 件 数	104件

## (3) 告示について

告 示 件 数	76件
---------	-----

## 2. 選挙人名簿に関する事項

## (1) 選挙人名簿登録者数について

(単位:人)

登録年月日	男	女	計	備 考
令和4年 6月1日	157,678	179,814	337,492	定 時 登 録
令和4年 9月1日	157,455	179,734	337,189	
令和4年12月1日	157,277	179,553	336,830	
令和5年 3月1日	156,994	179,366	336,360	

## (2) 選挙人名簿投票区別登録者数(令和5年3月1日現在)について

(単位:人)

投票区	投票所名(※)	登 録 者 数		
		男	女	計
1	克明小学校体育館	2,973	3,469	6,442
2	第五中学校視聴覚室	2,079	2,504	4,583
3	箕輪小学校体育館	2,087	2,161	4,248
4	螢池小学校体育館	2,012	2,127	4,139
5	第十八中学校体育館	2,395	2,762	5,157
6	石橋文化幼稚園	144	168	312
7	刀根山小学校体育館	4,051	4,576	8,627
8	神童幼稚園	2,410	2,814	5,224
9	大池小学校体育館	4,159	4,914	9,073
10	堀田会館	3,300	3,771	7,071
11	上野小学校体育館	2,536	2,862	5,398
12	桜井谷小学校体育館	3,716	4,084	7,800

13	野畑小学校体育館	3,479	4,196	7,675
14	少路小学校体育館	6,084	7,038	13,122
15	西丘小学校体育館	2,971	3,709	6,680
16	北丘小学校体育館	2,626	3,477	6,103
17	東丘小学校体育館	3,476	4,532	8,008
18	新田小学校体育館	4,312	4,889	9,201
19	新田南小学校体育館	3,408	4,110	7,518
20	南丘小学校体育館	2,113	2,750	4,863
21	東豊中小学校体育館	1,476	1,826	3,302
22	熊野田小学校体育館	2,740	3,048	5,788
23	泉丘小学校体育館	3,107	3,485	6,592
24	アルビス旭ヶ丘団地中央集会所	2,032	2,386	4,418
25	府営桜塚住宅集会所	1,658	2,048	3,706
26	桜塚小学校体育館	2,840	3,355	6,195
27	地域共生センター3階大会議室	1,395	1,693	3,088
28	南桜塚小学校体育館	3,624	4,119	7,743
29	寺内会館	3,725	4,406	8,131
30	北条小学校体育館	3,474	3,954	7,428
31	中豊島小学校体育館	3,558	4,157	7,715
32	服部幼稚園	1,026	1,073	2,099
33	服部南センター	1,143	1,176	2,319
34	小曾根小学校体育館	2,738	3,001	5,739
35	高川小学校体育館	1,921	1,964	3,885
36	庄内東センター	1,530	1,630	3,160
37	豊南小学校体育館	2,027	2,186	4,213
38	ほうなん子ども園	1,188	1,244	2,432
39	三国センター	915	965	1,880
40	庄内コラボセンター「ショコラ」4階多目的室	2,611	2,772	5,383
41	庄内南小学校・千成小学校体育館	3,580	4,102	7,682
42	千成センター	989	1,040	2,029
43	大島文化会館	1,139	1,162	2,301
44	庄内西小学校体育館	1,443	1,502	2,945
45	第七中学校体育館	1,860	1,866	3,726
46	庄内体育館第1競技場	4,085	4,047	8,132
47	島田小学校体育館	931	1,010	1,941
48	豊島西小学校体育館	1,761	1,818	3,579
49	服部寿センター	1,033	980	2,013
50	豊島小学校体育館	2,777	2,973	5,750
51	青少年交流文化館いぶき2階多目的ホール	1,069	1,115	2,184
52	豊島北小学校体育館	2,547	2,881	5,428
53	第一中学校集いの部屋	2,775	3,405	6,180
54	原田小学校体育館	3,040	3,332	6,372



55	第二中学校体育館	2,049	2,295	4,344
56	シャレール東豊中団地集会所	2,038	2,397	4,435
57	緑地小学校体育館	3,124	3,500	6,624
58	第十四中学校体育館	1,719	2,131	3,850
59	東泉丘小学校体育館	3,456	4,207	7,663
60	利倉西センター	1,373	1,532	2,905
61	第十五中学校体育館	2,473	2,858	5,331
62	第十三中学校多目的室	2,269	2,641	4,910
63	北緑丘小学校多目的教室	2,253	2,716	4,969
64	東豊会館	2,152	2,455	4,607
合 計		156,994	179,366	336,360

(※) 令和5年4月9日執行の大阪府知事選挙及び大阪府議会議員一般選挙時の投票所

(3) 令和5年3月1日登録日における直接請求に関する法定署名数について (単位:人)

区 分	署 名 数
条例の制定又は改廃、監査及び合併協議会の設置の請求に要する50分の1の数	6,728
豊中市議会の解散並びに議員及び長等の解職請求に要する3分の1の数	112,120
合併協議会設置についての住民投票の請求に要する6分の1の数	56,060

(4) 選挙人名簿の登録及び抹消の取り消しについて (単位:人)

区 分	男	女	計
定 時 登 録	7,463	7,479	14,942
選 挙 時 登 録	2,029	2,044	4,073
補 正 登 録	0	0	0
そ の 他 (注1)	1	△1	0
合 計	9,493	9,522	19,015

(注1:性別修正)

(5) 選挙人名簿の抹消について (単位:人)

死 亡 者	国籍喪失者	転出4か月経過者	誤 載 者	登録移転者	計
4,810	1	15,575	6	11	20,403

3. 在外選挙人名簿に関する事項 (単位:人)

区 分	男	女	計
令和5年3月1日現在登録者数	133	206	339

4. 不在者投票に関する事項

公職選挙法施行令第56条の規定により、当委員会において不在者投票をした者の数  
506人(他市町村選挙など)

## 5. 選挙啓発に関する事項

## (1) 明るい選挙推進協議会について

①委員 63人

会 長	副 会 長	事 務 局 長	委 員
梅 村 晃	森 島 孝 司	福 井 久 昭	59人
	市 田 友 子		

②推進員 107人

## ③総会等の開催について

区 分	開 催 数	参 加 者 数
総 会	1回	35人
役 員 会	6回(うち1回は書面)	延べ59人
専 門 部 会	2回	延べ16人

## (2) 啓発事業

内 容	実施回数	参 加 人 員 及 び 数 量 等
明るい選挙推進協議会研修会の開催	1	41人
「とよなか明推協だより」の発行	1	220部
啓発広報誌「白ばらとよなか」の発行	1	10,000部
明るい選挙啓発ポスターコンクールの実施	1	応募学校、作品数 小学校の部 12校 150点 (※うち個人応募1点あり) 中学校の部 2校 8点 高等学校の部 0校 0点
明るい選挙啓発キャンペーン事業の実施	5	○地域行事等への参加によるもの(4回) 参加行事:公民分館文化祭(北丘、東豊中、熊野田、庄内南) 実施内容:ポスターコンクール入賞作品等の展示、啓発物品の配布等  ○成人式関連行事への参加によるもの(1回) 実施場所:第十七中学校 実施内容:啓発物品の展示等
明るい選挙標語事業の実施	1	作品数 35点
市ホームページ「選挙」による啓発	随時	
若者向け選挙啓発事業 「選挙はじめまして」 の実施	① 選挙用品の貸出 8	使用目的:生徒会選挙、主権者教育授業等 使用人数:1,713人 用品明細:投票用紙記載台 11台 投票箱 18箱 模擬投票用紙 2,112枚 計数機 2台

	② 出前授業	2	高校:310人 大学:41人
障害がある人のための選挙講座の実施 (障害者団体との協働による取組み)		2	80人

## 6. 豊中市長選挙及び豊中市議会議員補欠選挙(令和4年4月17日執行)に関する事項

## 豊中市長選挙

得票順位	候補者氏名	党派	得票数	得票率(%)	当落の別
1	長内しげき	無所属	他に候補者はなく無投票当選		当

注) 豊中市長選挙は、候補者の数が1名であったため、公職選挙法第127条の規定により無投票となる。

## 豊中市議会議員補欠選挙

## (1) 当日有権者数、投票者数及び投票率について

当日有権者数(人)			投票者数(人)			投票率(%)		
男	女	計	男	女	計	男	女	計
154,343	176,638	330,981	34,165	39,568	73,733	22.14	22.40	22.28

## (2) 投票総数、有効投票及び無効投票等について

投票総数	有効投票	無効投票	持帰り票	不受理票	無効投票率(%)
73,737	72,569	1,168	-4	0	1.58%

## (3) 候補者別得票数及び得票率について

公職選挙法第95条に規定する得票数 533,595 票  
公職選挙法第93条に規定する得票数 213,438 票

得票順位	候補者氏名	党派	得票数	得票率(%)	当落の別
1	くば良孝	大阪維新の会	33,254	45.82	当
2	宮田みつひろ	自由民主党	17,412	23.99	落
3	山本いっとく	日本共産党	11,433	15.75	落
4	坂本まり	立憲民主党	10,470	14.43	落

注) 得票率は、小数点第3位を四捨五入したもので、合計は必ずしも100になるとは限らない。

## (4) 党派別得票数及び得票率について

	自由民主党	日本共産党	大阪維新の会	立憲民主党	合計
得票数	17,412	11,433	33,254	10,470	72,569
得票率(%)	23.99	15.75	45.82	14.43	100.00

注) 得票率は、小数点第3位を四捨五入したもので、合計は必ずしも100になるとは限らない。

(5) 期日前及び不在者投票者数について

(単位:人)

期日前投票者数	不在者投票者数	計
16,899	817	17,716

(6) 不在者投票の公正な実施の確保について(新型コロナウイルス感染拡大防止のため実施せず)

区 分	計
外部立会人の選定	延べ 0人(0施設)
職員の派遣による確認	延べ 0人(0施設)

(7) 選挙時啓発事業について

内容	実施回数、参加人数又は数量等
公営ポスター掲示場利用による啓発	487か所
ホームページによる啓発	随時
市広報誌による啓発	全世帯
「白ばらとよなか」による啓発	10,000部(自治会による回覧等)
明るい選挙標語及び明るい選挙啓発ポスター展での啓発	1回
選挙公報による啓発	全世帯
テレホンサービスによる啓発	3回線
点字・朗読テープによるお知らせ	54人分(大阪府視覚障害者福祉協会作成) (点字:47部、朗読テープ:7本)
投票所入場整理券による啓発	全有権者宛てに世帯単位で送付
選挙期日周知ポスターによる啓発	2,253枚(A4版)、321枚(A3版)
車両用シートによる啓発	200枚
とよナビ電子看板による啓発	1基
横断幕の掲出による啓発	21流
ごみ収集車による啓発	延べ65台
産業メールマガジンへの投稿	登録団体489団体宛てに計1回
図書貸出票及びしおりによる啓発	58,268枚
メッセージカード等による啓発	新有権者宛てに1,643通

7. 参議院議員通常選挙(令和4年7月10日執行)に関する事項

上段：選挙区  
下段：比例代表

(1) 当日有権者数、投票者数及び投票率について

当日有権者数			投票者数			投票率(%)		
男	女	計	男	女	計	男	女	計
157,213 (140)	179,505 (211)	336,718 (351)	84,384 (40)	95,818 (54)	180,202 (94)	53.67 (28.57)	53.38 (25.59)	53.52 (26.78)
157,213 (140)	179,505 (211)	336,718 (351)	84,382 (41)	95,812 (55)	180,194 (96)	53.67 (29.29)	53.38 (26.07)	53.51 (27.35)

注) 選挙区及び比例代表欄のカッコ内の数は、在外選挙人の数で、上段に含まれている。

(2) 当日有権者数、投票者数及び投票率について(大阪府及び全国)

上段：選挙区  
下段：比例代表

区分	当日有権者数			投票者数			投票率(%)		
	男	女	計	男	女	計	男	女	計
大阪府	3,470,609	3,829,239	7,299,848	1,803,935	2,024,536	3,828,471	51.98	52.87	52.45
	3,470,609	3,829,239	7,299,848	1,803,785	2,024,384	3,828,169	51.97	52.87	52.44
全国	50,740,309	54,278,894	105,019,203	26,519,761	28,140,481	54,660,242	52.27	51.84	52.05
	50,740,309	54,278,894	105,019,203	26,517,077	28,138,369	54,655,446	52.26	51.84	52.04

(3) 投票総数、有効投票及び無効投票等について

区分	投票総数	有効投票	無効投票	持帰り票	不受理票	無効投票率(%)
選挙区	180,202	177,197	3,005	0	0	1.67
比例代表	180,194	177,163	3,031	0	0	1.68

公職選挙法第95条に規定する得票数 7,383,208 票

公職選挙法第93条に規定する得票数 5,537,406 票

(4) 候補者別得票数及び得票率について

得票順位	候補者氏名	党派	得票数	得票率(%)	当落の別
1	高木 かおり	日本維新の会	44,794,989	25.28	当
2	松川 るい	自由民主党	36,572	20.64	当
3	浅田 均	日本維新の会	26,072	14.71	当
4	石川ひろたか	公明党	23,524	13.28	当
5	たつみコータロー	日本共産党	14,702	8.30	落
6	石田としたか	立憲民主党	10,870	6.13	落
7	大谷 ゆりこ	国民民主党	6,452	3.64	落
8	油谷 聖一郎	参政党	4,831	2.73	落
9	やはた 愛	れいわ新選組	4,631	2.61	落
10	西谷ヒサヨシ	維新政党・新風	1,041	0.59	落

11	吉田ひろゆき	NHK党	879	0.50	落
12	にしわき京子	NHK党	758	0.43	落
13	ほんだかおり	日本第一党	493.010	0.28	落
14	丸吉たかふみ	NHK党	440	0.25	落
15	たか山純三朗	NHK党	395	0.22	落
16	数森けいご	幸福実現党	329	0.19	落
17	ごとうよしひろ	新党くにもり	282	0.16	落
18	押越清悦	目覚めよ日本党	131	0.07	落

注) 得票率は、小数点第3位を四捨五入したもので、合計は必ずしも100になるとは限らない。

(5) 党派別得票数及び得票率

① 選挙区

党派	豊中市			大阪府		
	得票 順位	得票数	得票率 (%)	得票 順位	得票数	得票率 (%)
日本維新の会	1	70,866.989	39.99	1	1,460,757.454	39.10
自由民主党	2	36,572	20.64	2	725,243	19.41
公明党	3	23,524	13.28	3	586,940	15.71
日本共産党	4	14,702	8.30	4	337,467	9.03
立憲民主党	5	10,870	6.13	5	197,975	5.30
国民民主党	6	6,452	3.64	7	103,052	2.76
参政党	7	4,831	2.73	8	97,426	2.61
れいわ新選組	8	4,631	2.61	6	110,767	2.96
NHK党	9	2,472	1.40	9	53,371	1.43
維新政党・新風	10	1,041	0.59	10	37,088	0.99
日本第一党	11	493.010	0.28	11	9,138.523	0.24
幸福実現党	12	329	0.19	12	8,111	0.22
新党くにもり	13	282	0.16	13	6,217	0.17
目覚めよ日本党	14	131	0.07	14	2,440	0.07
合計		177,196.999	100.00		3,735,992.977	100.00

注) 得票率は、小数点第3位を四捨五入したもので、合計は必ずしも100になるとは限らない。

## ② 比例代表

名簿届出政党等の名称	豊中市			大阪府			全国		
	得票順位	得票数	得票率(%)	得票順位	得票数	得票率(%)	得票順位	得票数	得票率(%)
日本維新の会	1	68,894.837	38.89	1	1,451,516.427	38.76	2	7,845,995.352	14.80
自由民主党	2	36,856.130	20.80	2	739,292.007	19.74	1	18,256,245.412	34.43
公明党	3	19,813.095	11.18	3	494,147.078	13.20	4	6,181,431.937	11.66
立憲民主党	4	12,874.376	7.27	5	248,548.986	6.64	3	6,771,945.011	12.77
日本共産党	5	11,072.472	6.25	4	265,986.405	7.10	5	3,618,342.792	6.82
国民民主党	6	8,021.144	4.53	6	143,680.656	3.84	6	3,159,625.890	5.96
れいわ新選組	7	5,905.995	3.33	7	129,001.949	3.45	7	2,319,156.016	4.37
参政党	8	5,800.907	3.27	8	116,189.975	3.10	8	1,768,385.409	3.33
NHK党	9	3,697.000	2.09	9	78,581.970	2.10	10	1,253,872.467	2.36
社会民主党	10	2,802.524	1.58	10	43,274.654	1.16	9	1,258,501.715	2.37
ごぼうの党	11	480.023	0.27	11	11,147.584	0.30	11	193,724.387	0.37
日本第一党	12	312.481	0.18	13	7,413.651	0.20	13	109,045.614	0.21
幸福実現党	13	306.000	0.17	12	8,069.000	0.22	12	148,020.000	0.28
新党くにもり	14	214.000	0.12	14	4,300.000	0.11	14	77,861.000	0.15
維新政党・新風	15	112.000	0.06	15	3,250.000	0.09	15	65,107.000	0.12
合計		177,162.984	100.00		3,744,400.342	100.00		53,027,260.002	100.00

注) 得票率は、小数点第3位を四捨五入したもので、合計は必ずしも100になるとは限らない。

## (6) 期日前及び不在者投票者数並びに在外投票者数について

(単位:人)

区 分	期日前投票者数	不在者投票者数	在外投票者数	計
選挙区	54,754	1,713	94	56,561
比例代表	54,754	1,715	96	56,565

## (7) 不在者投票の公正な実施の確保について(新型コロナウイルス感染拡大防止のため実施せず)

区 分	計
外部立会人の選定	延べ 0人(0施設)
職員の派遣による確認	延べ 0人(0施設)

(8) 選挙時啓発事業について

内容	実施回数、参加人数又は数量等
公営ポスター掲示場利用による啓発	487か所
ホームページによる啓発	随時
市広報誌による啓発	全世帯
「白ばらとよなか」による啓発	10,000部(自治会による回覧等)
明るい選挙標語及び明るい選挙啓発ポスター展での啓発	1回
選挙公報による啓発	全世帯(府作成)
チラシによる啓発 (協力:(一社)NO YOUTH NO JAPAN)	5,798枚 (新有権者、市内の大学、高校3年生及び公共施設)
転出者への通知	3,549件
投票所入場整理券による啓発	全有権者宛てに世帯単位で送付
選挙期日周知ポスターによる啓発	339枚(A3版)
とよナビ電子看板による啓発	1基
横断幕の掲出による啓発	府配布分 1流
防災情報通信システムによる啓発	7月9日 3回、7月10日 4回 地域の防災拠点等62か所
産業メールマガジンへの投稿	登録者団体487団体宛てに計1回
図書貸出票及びしおりによる啓発	61,235枚
メッセージカード等による啓発	新有権者宛てに808通

8. 裁判員に関する事項

裁判員の参加する刑事裁判に関する法律第20条による裁判員候補者の割当員数について

1,107人

9. 検察審査会に関する事項

検察審査会法第9条による検察審査員候補者の割当員数について

(単位:人)

区分	大阪第一検察審査会				大阪第二検察審査会				大阪第三検察審査会				大阪第四検察審査会				計
	第1	第2	第3	第4	第1	第2	第3	第4	第1	第2	第3	第4	第1	第2	第3	第4	
人数	6	6	6	6	6	6	6	6	6	6	6	6	6	6	6	6	96



10. 直接請求に関する署名審査に関する事項

(1) 直接請求名等

大阪府におけるカジノを含む統合型リゾート施設(IR)誘致の賛否を問う住民投票条例の制定を求める  
直接請求

請求代表者 秋野 恭子 他49名

(2) 署名簿の受理

令和4年6月6日

1, 247冊 8, 586筆

(3) 署名審査期間

令和4年6月6日～令和4年6月20日

(4) 署名審査結果

有効署名の総数 7, 998筆

無効署名の総数 588筆

(参考)

大阪府 有効署名の総数 192, 773筆

# 公平委員会事務局

## □組織構成と主な業務内容

課名等	主な業務内容	収録事項
公平委員会事務局	職員団体の登録、公平委員会規則の制定・改廃。勤務条件に関する措置要求、不利益処分の審査、勤務条件その他の人事管理に関する苦情相談の処理。	1 委員 2 委員会の会議 3 勤務条件に関する措置の要求 4 不利益処分に関する審査請求

## □令和4年度(2022年度)の主な取組み ～活動概要～

**公平委員会事務局**

勤務条件に関する措置の要求7件の審査を行った。

不利益処分に関する審査請求4件の審査を行い、1件を却下した。

また、職員団体の役員改選等に伴う登録事項の変更や管理職員等の範囲を定める規則及び職員からの苦情相談に関する規則の一部改正を行ったほか、職員の苦情相談に応じた。

## 〔 公 平 委 員 会 事 務 局 〕

## 1. 委員に関する事項

(1) 令和4年(2022年)4月1日～令和5年(2023年)3月31日

職 名	氏 名	職 業
委 員 長	塩 田 慶	弁 護 士
委員長職務代理	久 保 田 有 子	弁 護 士
委 員	水 口 良 一	弁 護 士

## 2. 委員会の会議に関する事項

開 催 13回

## 3. 勤務条件に関する措置の要求に関する事項

(1) 処理状況

区 分	要求件数(件)			取下げ	処理件数(件)				計 (B)	翌年度へ 繰越(件) (A) - (B)
	前年度 からの 繰越	新規	計 (A)		判定					
					却下	棄却	一部認容	全部認容		
令和4年度	5	2	7	0	0	0	0	0	0	7

(2) 完結事案

事案番号	要求内容	処理状況
—	—	—

## 4. 不利益処分に関する審査請求に関する事項

(1) 処理状況

区 分	請求件数(件)			取下げ	処理件数(件)				計 (B)	翌年度へ 繰越(件) (A) - (B)
	前年度 からの 繰越	新規	計 (A)		判定					
					却下	棄却	処分取消	処分修正		
令和4年度	3	1	4	0	1	0	0	0	1	3

(2) 完結事案

事案番号	処分内容等	処理状況
令和4年(2022年)3月25日付け審査請求	係長級昇格試験の不合格	令和4年(2022年)4月14日付け却下通知

# 監査委員事務局

## □組織構成と主な業務内容

課名等	主な業務内容	収録事項
監査委員事務局	監査計画の策定、定期監査、行政監査、財政援助団体等監査、工事監査、一般会計等例月出納検査、決算審査、基金運用状況審査、健全化判断比率等審査、内部統制評価報告書審査。	1 監査・検査及び審査の実施

## □令和4年度(2022年度)の主な取組み ～活動概要～

**監査委員事務局**

各種監査・検査・審査においては、監査計画に基づき事務局検査を実施し、監査委員の事務補助を行った。

定期監査等では、15部局、40重点対象課等、1指定管理者を対象として実施し、指摘事項、要望事項及び留意事項として是正・改善を求めた。

工事監査では、令和2年度下水道築造工事(新免幹線・その1)を対象として実施し、特に指摘すべき事項はないものと認めた。

例月出納検査及び出納検査では、それぞれの会計所管において出納事務が正確に行われていたことを認めた。

決算審査では、一般会計・特別会計決算及び基金運用状況について、関係書類が法令に適合し予算の執行及び基金の運用状況が適正・適切であることを、また各企業会計について、経営成績及び財政状態を正確に表示していることを認めた。

健全化判断比率等審査では、関係書類はいずれも法令に適合し、正確に作成されているものと認めた。

内部統制評価報告書審査では、内部統制評価報告書の評価手続き及び評価結果に係る記載は相当であることを認めた。

住民監査請求では、3件の提出があり、要件審査の上、うち1件の「豊中市新型コロナウイルス感染症自宅療養者のための配食サービス事業委託に係る住民監査請求」の監査を実施し、他の2件については、要件を満たさず監査を実施しないこととした。

各種監査・審査の結果について、市ホームページに掲載した。

## 〔 監 査 委 員 事 務 局 〕

## 1. 監査・検査及び審査の実施に関する事項

## (1) 定期監査等について

監 査 対 象	実 施 回 数
定期監査・財政援助団体等監査（指定管理者監査） 41課等 （行政監査は定期監査にあわせて実施）	6回

## (2) 工事監査について

監 査 対 象	実 施 回 数
令和2年度下水道築造工事（新免幹線・その1）	1回

## (3) 例月出納検査について

検 査 対 象	実 施 回 数
会 計 管 理 者 所 管 会 計	12回
病 院 事 業 会 計	12回
水 道 事 業 会 計	12回
公 共 下 水 道 事 業 会 計	12回

## (4) 出納検査について

検 査 対 象	実 施 回 数
大阪府豊能地区教職員人事協議会	1回

## (5) 決算審査について

審 査 対 象	審 査 期 間
令和3年度(2021年度)豊中市病院事業会計決算	6月27日～8月9日
令和3年度(2021年度)豊中市水道事業会計決算及び公共下水道事業会計決算	6月27日～8月9日
令和3年度(2021年度)豊中市一般会計・特別会計決算及び基金運用状況	7月26日～8月19日

## (6) 健全化判断比率等審査について

審 査 対 象	審 査 期 間
令和3年度(2021年度)健全化判断比率及び資金不足比率	7月29日～8月23日

## (7) 内部統制評価報告書審査について

審 査 対 象	審 査 期 間
令和3年度(2021年度)豊中市内部統制評価報告書	6月28日～8月23日

## (8) 住民監査請求について

監査請求提出件数 3件（令和4年(2022年)12月23日受付、令和5年(2023年)1月20日受付、  
令和5年(2023年)2月17日受付）  
監査結果通知件数 1件（令和4年(2022年)12月23日受付分）

なお、令和5年(2023年)1月20日受付分及び令和5年(2023年)2月17日受付分は、要件審査の上、監査を実施しないこととした。



# 農業委員会事務局

## □組織構成と主な業務内容

課名等	主な業務内容	収録事項
農業委員会事務局	農地法等に基づく届出等の審議。土地現況証明等。農地等の利用関係の調整。農業振興事業。	1 農業委員会 2 農業振興

## □令和4年度(2022年度)の主な取組み ～活動概要～

**農業委員会事務局**

農地転用届出等審議の委員会を12回開催した。また、安心・安全な農作物の供給と食育の推進及び都市部の農地を保全・有効活用するため、市民農園(21農園)を開設し、農業祭、地産地消推進事業等を実施した。

## 〔 農 業 委 員 会 事 務 局 〕

## 1. 農業委員会に関する事項

## (1) 委員の構成

職 名	氏 名
会 長	山田 徹
会 長 代 理	谷寄 隆雄
委 員	岸上 惠昭 岸本 明彦 高島 邦子 辻 博美 中尾 常雄 中尾 祐子 中司 正一 西本 健一 半田 益宏 松尾 薫 松尾 眞一 光久 修平 森 彰男

## (2) 委員会の開催

委員会開催数 12回

## (3) 農地台帳(令和4年(2022年)8月1日現在)

農地台帳登録農家数(戸)	10a以上耕作農家数(戸)	市内農地面積(m <sup>2</sup> )		
		田	畑	計
483	270	402,257	150,141	552,398

## (4) 農地法に基づく許可申請、届出及び証明申込等

## ①許可申請、届出等

区 分	第3条許可申請	第4条届出	第5条届出	第18条 解約通知	土地現況証明 申込	農地改良申込
件数(件)	0	8	24	0	8	0

## ②許可等の取消

区 分	第3条届出	第4条届出	第5条届出
件数(件)	0	0	0

## ③相続税納税猶予証明等

区 分	適格者証明願	継続証明願
件数(件)	5	38

## ④諸証明

区 分	地目変更証明申込	農業従事(耕作)証明	その他証明
件数(件)	44	2	0

## 2. 農業振興に関する事項

## (1) 経営所得安定対策事業

水田活用の直接払交付金対象者	19人
----------------	-----

## (2) 農業祭

内 容	開催日	開催場所	参加人数
豊中市産農産物即売会等	令和4年(2022年)11月26日	豊島公園多目的広場	3,000人

## (3) 花畑開放事業奨励助成

助成対象農地	面 積
8件	16,436.49㎡

## (4) 市民農園開設面積

農園数	区画数	面 積
21農園	824区画	19,520㎡

## (5) 地産地消推進事業補助対象者

補助対象者	延べ49人、3農業者団体
-------	--------------

## (6) 生産緑地買取り申出

申出件数	面 積
5件	3,335㎡

## (7) 都市農地の貸借の円滑化に関する法律に基づく認定申請

申請件数	面 積
3件	2,276㎡

# 市議会事務局

## □組織構成と主な業務内容

課名	主な業務内容	収録事項
総務課	議員報酬・費用弁償・議員共済。各種市議会議長会。職員の人事・給与。議会費の予算・決算。政務活動費。	1 議会構成 2 議長会 3 事務局長会
議事課	本会議、常任委員会、議会運営委員会、特別委員会。議決事項の処理。請願、陳情、傍聴。市政一般調査。調査資料の収集・発行。議会広報の発行。議会図書室。会議録の調製。	1 会議 2 議決など 3 議会図書室 4 照会事項(調査依頼)受理件数 5 他地方議会視察受入件(人)数

## □令和4年度(2022年度)の主な取組み ～活動概要～

**総務課**

大阪府市議会議長会会長市として、理事会や総会などの各種会議のほか、正副議長研修や議員研修、事務局職員研修会を開催した。

全国市議会議長会をはじめ、各市議会議長会及び事務局長会に関する事務のほか、正副議長公務の調整ならびに随行、議会事務局の予算・決算に関する事務を行った。

政務活動費については、議員改選期となることを踏まえ、議員活動に支障が無いよう交付金にかかる事務処理を迅速に行った。

豊中市議会BCP（業務継続計画）の議員説明会を開催し、災害時等の議会や議員の初動対応について確認した。また、LINE WORKS を活用した安否確認を行い、災害対応への理解を深めた。

個人情報保護法改正に伴い、市議会独自の個人情報の保護に関する条例の制定及び条例施行規程を議会において検討・提案の後、公布施行した。

**議事課**

定例の本会議、常任委員会、議会運営委員会、特別委員会等のほか、新型コロナウイルス感染症関連施策等の審議のための5月臨時会及び市長の改選に伴う7月臨時会が開催され、各々において議事運営の補助や会議録の作成など議事に関する業務を行った。また、新型コロナウイルス感染症拡大に伴い中止していた本格的な委員会行政視察を3年ぶりに企画・実施するとともに、他市議会からの視察を受け入れた。

議会情報の発信としては、議会報を5回発行し、5月号からは視覚障害者に配慮した音声読上サービスを、10月号からは議案の採決における各議員の賛否の掲載を開始した。また、本会議、常任委員会及び議会運営委員会のインターネット中継や録画配信を行うとともに、ホームページの会議録検索システムに当該年度分のデータを追加した。

## 〔 総 務 課 〕

## 1. 議会構成に関する事項

## (1) 市議会議員

令和4年6月1日現在

議席番号	名 前	党 派	議席番号	名 前	党 派
1	三原 和人	公 明 党	19	出口 文子	日本共産党
2	石原 準司	公 明 党	20	斉宮 澄江	日本共産党
3	木村 真	無 所 属	21	白岩 正三	国民民主党
4	横尾 しずか	大阪維新の会	22	中野 宏基	大阪維新の会
5	木下 昌久	大阪維新の会	23	藤田 浩史	大阪維新の会
6	北川 晶大	自由民主党	24	高木 公香	自由民主党
7	久場 良孝	大阪維新の会	25	中岡 裕晶	自由民主党
8	沢村 美香	大阪維新の会	26	井本 博一	自由民主党
9	大田 康治	大阪維新の会	27	花井 慶太	大阪維新の会
10	大石 利彦	立憲民主党	28	大町 裕次	無 所 属
11	中川 隆弘	無 所 属	29	宮地 和夫	立憲民主党
12	松岡 信道	無 所 属	30	松下 三吾	日本共産党
13	吉田 正弘	公 明 党	31	五十川 和洋	日本共産党
14	酒井 哲也	公 明 党	32	大野 妙子	公 明 党
15	今村 正	公 明 党	33	弘瀬 源悟	公 明 党
16	坂口 福美	公 明 党	34	中島 紳一	公 明 党
17	北之坊 晋次	無 所 属			
18	神原 宏一郎	無 所 属			

## (2) 会派

令和4年6月1日現在  
◎幹事長 ○副幹事長

会 派 名	人数	所 属 議 員 ( 五 十 音 順 )
公 明 党 豊中市議会議員団	9	◎酒井 哲也    ○石原 準司    今村 正 大野 妙子    坂口 福美    中島 紳一 弘瀬 源悟    三原 和人    吉田 正弘
大阪維新の会 豊中市議会議員団	8	◎藤田 浩史    大田 康治    木下 昌久 久場 良孝    沢村 美香    中野 宏基 花井 慶太    横尾 しずか
無所属・議会改革	5	◎北之坊 晋次    神原 宏一郎    木村 真 中川 隆弘    松岡 信道
自民新風会 豊中市議会議員団	4	◎井本 博一    北川 晶大    高木 公香 中岡 裕晶
日本共産党 豊中市議会議員団	4	◎出口 文子    五十川 和洋    斉宮 澄江 松下 三吾
豊中市議会 市民フォーラム議員団	4	◎大町 裕次    大石 利彦    白岩 正三 宮地 和夫

## 2. 議長会に関する事項

(単位：回)

名 称	全国市議会	中核市議会	近畿市議会	大阪府市議会	北摂市議会
開催数(出席数)	4(1)	2(1)	2(2)	4(4)	2(2)

※出席数については、書面開催、WEB開催及び録画映像配信を含む

## 3. 事務局長会に関する事項

(単位：回)

名 称	中核市議会	大阪府市議会	北摂市議会
開催数(出席数)	2(1)	6(6)	2(2)

※出席数については、書面開催を含む



## 〔 議 事 課 〕

## 1. 会議に関する事項

## (1) 本会議

開 会 月 日	閉 会 月 日	開 議 日 数	備 考
5月13日	5月13日	1日	5月臨時会
5月26日	6月16日	4日	6月定例会
7月13日	8月10日	5日	7月臨時会
9月 6日	9月29日	4日	9月定例会
11月29日	12月23日	4日	12月定例会
2月24日	3月22日	5日	3月定例会

## (2) 常任委員会

委員会名	定数	委員長	副委員長	委 員
総 務 〔開議数〕 6回	9人	今村 正	白岩正三	齊宮澄江 神原宏一郎 北之坊晋次 木下昌久 中岡裕晶 花井慶太 三原和人
文 教 〔開議数〕 6回	8人	大町裕次	酒井哲也	五十川和洋 沢村美香 高木公香 中川隆弘 中島紳一 中野宏基
建設環境 〔開議数〕 6回	8人	坂口福美	木村 真	大田康治 北川晶大 弘瀬源悟 松下三吾 宮地和夫 横尾しずか
市民福祉 〔開議数〕 6回	9人	吉田正弘	藤田浩史	石原準司 井本博一 大石利彦 大野妙子 久場良孝 出口文子 松岡信 道

## (3) 議会運営委員会 開議数25回

定数	委員長	副委員長	委 員
10人 (9人) ※1	藤田浩史	井本博一	石原準司 五十川和洋 大町裕次 北之坊晋次※2 酒井哲也 三原和人 横尾しずか

※1 ( ) 内は実数

※2議会運営委員は、北之坊晋次委員の辞任(令和5年1月18日)に伴い、同年1月19日付で中川隆弘委員を選任

## (4) 特別委員会

委員会名	定数	委員長	副委員長	委 員
空港問題調査 〔開議数〕 5回※	9人	中川隆弘	木下昌久	北川晶大 坂口福美 出口文子 中島紳一 宮地和夫 横尾しずか 吉田正弘

※委員会5回

委員会名	定数	委員長	副委員長	委 員
南部地域活性化調査 〔開 議 数〕 〔 4 回 ※ 〕	9人	石 原 準 司	五十川和洋	大石利彦 大田康治 大野妙子 神原宏一郎 久場良孝 高木公香 三原和人

※委員会3回、委員懇談会1回

(5) 各種役員の異動

異動(推薦)年月日	役 職 名	議 員 名	選出の方法
令和4.5.26	議 長	花 井 慶 太	選 挙 ( 投 票 )
令和4.5.26	副 議 長	中 岡 裕 晶	選 挙 ( 投 票 )
令和4.5.26	大阪広域水道 企業団議会議員	中 岡 裕 晶	充 て 職
令和4.5.30	監 査 委 員	木 村 真 松 下 三 吾	市 長 の 選 任
令和4.5.30	大阪府都市競艇 企業団議会議員	大 町 裕 次	選 挙 ( 指 名 推 選 )
令和4.5.30	豊中市伊丹市 クリーンランド 議 会 議 員	齊 宮 澄 江 大 田 康 治 北 之 坊 晋 次 酒 井 哲 也 高 木 公 香 弘 瀬 源 悟 宮 地 和 夫	選 挙 ( 指 名 推 選 )
令和4.5.30	豊中市社会福祉 審 議 会 委 員	大 野 妙 子 久 場 良 孝	市 長 の 委 嘱
令和4.5.30	豊中市都市計画 審 議 会 委 員	今 村 正 北 川 晶 大 白 岩 正 三 出 口 文 子 中 川 隆 弘 中 野 宏 基	市 長 の 委 嘱
令和5.2.24	淀川右岸水防事務 組 合 議 会 議 員	花 井 慶 太	選 挙 ( 指 名 推 選 )

(6) 傍聴者数

(単位:人)

区 分	5 月 臨時会	6 月 定例会	7 月 臨時会	9 月 定例会	12月 定例会	3 月 定例会	会期外	計
本 会 議	0	1	32	29	23	20	—	105
常任委員会	—	0	3	4	0	5	—	12
議会運営委員会	0	0	0	0	0	0	—	0
決算委員会	—	—	—	—	—	—	2	2
特別委員会	—	—	—	—	—	—	3	3
計	0	1	35	33	23	25	5	122

## 2. 議決などに関する事項

## (1) 議決件数

(単位：件)

区 分		5 月 臨時会	6 月 定例会	7 月 臨時会	9 月 定例会	12月 定例会	3 月 定例会	計
市長 提 出 議 案	予 算	1	2	4	11	12	21	51
	条 例	—	1	10	4	10	26	51
	契 約	—	1	2	6	—	1	10
	そ の 他	—	4	1	4	7	4	20
議員提出議案		—	—	1	—	—	1	2
委員会提出議案		—	1	—	1	—	5	7
選 挙		—	4	—	—	—	1	5
専決処分報告		2	—	—	—	—	—	2
請 願		—	—	1	1	3	1	6
そ の 他		2	3	5	5	5	4	24
計		5	16	24	32	37	64	178

(参 考) 陳情件数 24件受理

(2) 議決議案

件名	委員会 付託月日	議決月日等	議決結果
(令和4年5月臨時会)			
議席の指定		5月13日	議長指定
会期の決定		5月13日	1日間と決定
報告第2号 専決処分の報告について(豊中市市税条例の一部を改正する条例の設定について)		5月13日	即日承認
報告第3号 専決処分の報告について(令和4年度豊中市一般会計補正予算第3号)		5月13日	即日承認
市議案第52号 令和4年度豊中市一般会計補正予算第4号		5月13日	即日原案可決
(令和4年6月定例会)			
市議案第53号 会期の決定		5月26日	22日間と決定
市議案第53号 令和4年度豊中市一般会計補正予算第5号		5月26日	即日原案可決
空港問題調査特別委員会に付託中の空港にかかわる安全・環境対策についての調査、空港及び周辺地域の活性化についての調査及びその他空港にかかわる事項についての調査について委員会の中間報告		5月26日	報告了承
南部地域活性化調査特別委員会に付託中の南部地域活性化プロジェクトの進捗に関する調査について委員会の中間報告		5月26日	報告了承
議長の辞職について		5月26日	許可
議長の選挙(花井慶太)		5月26日	当選 (投票)
副議長の辞職について		5月26日	許可
副議長の選挙(中岡裕晶)		5月26日	当選 (投票)
大阪府都市競艇企業団議会議員の選挙(1人)		5月30日	当選 (指名推選)
豊中市伊丹市クリーンランド議会議員の選挙(7人)		5月30日	当選 (指名推選)
市議案第54号 監査委員選任の同意を求めることについて(議会選出2人)		5月30日	即日同意
市議案第55号 副市長選任の同意を求めることについて		6月2日	即日同意
一般財団法人とよなか男女共同参画推進財団令和3年度決算書及び令和4年度事業計画書		6月16日	(報告)
公益財団法人とよなか国際交流協会令和3年度決算書及び令和4年度事業計画書		6月16日	(報告)
一般財団法人豊中市住宅協会令和3年度決算書及び令和4年度事業計画書		6月16日	(報告)
一般財団法人豊中市医療保健センター令和3年度決算書及び令和4年度事業計画書		6月16日	(報告)
豊中市管理株式会社令和3年度決算書及び令和4年度事業計画書		6月16日	(報告)
市議案第56号 副市長選任の同意を求めることについて		6月16日	即日同意
諮問第1号 人権擁護委員推薦の諮問について		6月16日	即日候補者を 適任と認める 旨答申
市議案第57号 令和4年度豊中市一般会計補正予算第6号		6月16日	即日原案可決
市議案第58号 市長等の退職手当に関する条例の一部を改正する条例の設定について		6月16日	即日原案可決
市議案第59号 工事請負契約の締結について(新千里2号線(北新田橋)改修工事)		6月16日	即日原案可決
委員会提出議案第1号 北朝鮮による日本人拉致問題に対する理解を深めるための取組みを推進するよう求める決議		6月16日	即日原案可決
(令和4年7月臨時会)			
建物明渡等請求訴訟の提起について(専決処分)		7月13日	(報告)
議席の指定		7月13日	議長指定
会期の決定		7月13日	29日間と決定
代表質疑(藤田浩史・出口文子)		7月21日	許可
代表質疑(大石利彦・北之坊晋次)		7月22日	許可
代表質疑(井本博一・酒井哲也)		7月25日	許可
市議案第60号 令和4年度豊中市一般会計補正予算第7号	7月25日	8月10日	原案可決
市議案第61号 令和4年度豊中市国民健康保険事業特別会計補正予算第1号	7月25日	8月10日	原案可決
市議案第62号 令和4年度豊中市財産区特別会計補正予算第1号	7月25日	8月10日	原案可決
市議案第63号 執行機関の附属機関に関する条例の一部を改正する条例の設定について	7月25日	8月10日	原案可決
市議案第64号 市長等の退職手当の特例に関する条例の設定について	7月25日	8月10日	原案可決
市議案第65号 豊中市債権の管理に関する条例の一部を改正する条例の設定について	7月25日	8月10日	原案可決
市議案第66号 手数料条例の一部を改正する条例の設定について	7月25日	8月10日	原案可決
市議案第67号 豊中市市税条例等の一部を改正する条例の設定について	7月25日	8月10日	原案可決
市議案第68号 豊中市立幼保連携型認定こども園条例の一部を改正する条例の設定について	7月25日	8月10日	原案可決
市議案第69号 豊中市千里文化センター条例の一部を改正する条例の設定について	7月25日	8月10日	原案可決
市議案第70号 豊中市立市民公益活動支援センター条例の設定について	7月25日	8月10日	原案可決
市議案第71号 豊中市後期高齢者医療に関する条例の一部を改正する条例の設定について	7月25日	8月10日	原案可決
市議案第72号 豊中市建築基準法施行条例の一部を改正する条例の設定について	7月25日	8月10日	原案可決
市議案第73号 工事請負契約の締結について(豊中市立(仮称)南校建設事業)	7月25日	8月10日	原案可決
市議案第74号 工事請負契約の締結について(豊中市消防団釜池分団屯所建設工事)	7月25日	8月10日	原案可決
市議案第75号 動産の買入れについて(高度救命処置用資機材)	7月25日	8月10日	原案可決

件名	委員会 付託月日	議決月日等	議決結果
請願第1号 「大阪・夢洲地区特定複合観光施設区域の整備に関する計画」についての住民投票条例制定を求める意見書に関する請願		7月25日	採択
議員提出議案第2号 「大阪・夢洲地区特定複合観光施設区域の整備に関する計画」について住民投票条例制定を求める意見書		7月25日	即日原案可決
市議案第76号 令和4年度豊中市一般会計補正予算第8号		8月10日	即日原案可決
(令和4年9月定例会)			
債権放棄の報告について		9月6日	(報告)
令和3年度健全化判断比率及び資金不足比率の報告について		9月6日	(報告)
令和3年度豊中市一般会計継続費繰越計算書の報告について		9月6日	(報告)
令和3年度豊中市一般会計繰越明許費繰越計算書の報告について		9月6日	(報告)
令和3年度豊中市病院事業会計予算繰越計算書の報告について		9月6日	(報告)
令和3年度豊中市公共下水道事業会計予算繰越計算書の報告について		9月6日	(報告)
教育委員会の権限に属する事務の管理及び執行の状況の点検及び評価報告書		9月6日	(報告)
令和3年度内部統制評価報告書について		9月6日	(報告)
会期の決定		9月6日	24日間と決定
市議案第81号 令和4年度豊中市一般会計補正予算第9号		9月6日	即日原案可決
市議案第82号 令和4年度豊中市一般会計補正予算第10号	9月6日	9月27日	原案可決
市議案第83号 令和4年度豊中市国民健康保険事業特別会計補正予算第2号	9月6日	9月27日	原案可決
市議案第84号 令和4年度豊中市介護保険事業特別会計補正予算第1号	9月6日	9月27日	原案可決
市議案第85号 令和4年度豊中市病院事業会計補正予算第1号	9月6日	9月27日	原案可決
市議案第86号 令和4年度豊中市水道事業会計補正予算第1号	9月6日	9月27日	原案可決
市議案第87号 令和4年度豊中市公共下水道事業会計補正予算第1号	9月6日	9月27日	原案可決
市議案第101号 令和4年度豊中市一般会計補正予算第11号	9月6日	9月27日	原案可決
市議案第102号 令和4年度豊中市病院事業会計補正予算第2号	9月6日	9月27日	原案可決
市議案第88号 職員の定年等に関する条例等の一部を改正する等の条例の設定について	9月6日	9月27日	原案可決
市議案第89号 職員の育児休業等に関する条例及び勤務時間及び休暇に関する条例の一部を改正する条例の設定について	9月6日	9月27日	原案可決
市議案第90号 手数料条例の一部を改正する条例の設定について	9月6日	9月27日	原案可決
市議案第91号 豊中市立生活情報センター条例の一部を改正する条例の設定について	9月6日	9月27日	原案可決
市議案第92号 豊中市立環境交流センターの指定管理者の指定について	9月6日	9月27日	原案可決
市議案第93号 工事請負変更契約の締結について(仮称)豊中市立北校建設工事(仮称)豊中市南部コラボセンター建設工事)	9月6日	9月27日	原案可決
市議案第94号 工事請負変更契約の締結について(仮称)豊中市立北校建設電気設備工事(仮称)豊中市南部コラボセンター建設電気設備工事)	9月6日	9月27日	原案可決
市議案第95号 工事請負変更契約の締結について(仮称)豊中市立北校建設給排水衛生設備工事(仮称)豊中市南部コラボセンター建設給排水衛生設備工事)	9月6日	9月27日	原案可決
市議案第96号 工事請負変更契約の締結について(仮称)豊中市立北校建設空調設備工事(仮称)豊中市南部コラボセンター建設空調設備工事その2)	9月6日	9月27日	原案可決
市議案第97号 工事請負変更契約の締結について(仮称)豊中市福祉総合相談支援交流センター(東館)建設工事)	9月6日	9月27日	原案可決
市議案第98号 工事請負変更契約の締結について(とよなか男女共同参画推進センターすてっぷ及びとよなか国際交流センター空調設備改修工事)	9月6日	9月27日	原案可決
市議案第99号 動産の買入れについて(豊中市立小中学校大型モニタ更新)	9月6日	9月27日	原案可決
市議案第100号 動産の買入れについて(通信障害対策用無線LANアクセスポイント)	9月6日	9月27日	原案可決
請願第2号 市民の図書館へのアクセス権保障とサービス維持を求める請願	9月6日	9月27日	不採択
一般質問(北川晶大・中岡裕晶・高木公香・井本博一・大石利彦・白岩正三・大町裕次・宮地和夫)		9月27日	許可
一般質問(松下三吾・五十川和洋・出口文子・芥宮澄江・酒井哲也・三原和人・坂口福美・弘瀬源悟・中島紳一・石原準司・大野妙子・吉田正弘・今村正)		9月28日	許可
一般質問(藤田浩史・木下昌久・久場良孝・沢村美香・大田康治・中野宏基・横尾しずか・木村真・神原宏一郎・北之坊晋次・中川隆弘・松岡信道)		9月29日	許可
市議案第103号 公平委員会委員選任の同意を求めることについて		9月29日	即日同意
市議案第104号 令和4年度豊中市一般会計補正予算第12号		9月29日	即日原案可決
市議案第105号 令和4年度豊中市公共用地先行取得事業特別会計補正予算第1号		9月29日	即日原案可決
委員会提出議案第2号 環境教育の推進及びカーボンニュートラル達成に向けた学校施設のZEB化のさらなる推進を求める意見書		9月29日	即日原案可決
議員派遣について		9月29日	即日原案可決
市議案第77号 令和3年度大阪府豊中市各経済歳入歳出決算認定について	9月6日		(閉会中継続審査)
市議案第78号 令和3年度豊中市病院事業会計決算認定について	9月6日		(閉会中継続審査)
市議案第79号 令和3年度豊中市水道事業会計未処分利益剰余金の処分及び決算認定について	9月6日		(閉会中継続審査)
市議案第80号 令和3年度豊中市公共下水道事業会計決算認定について	9月6日		(閉会中継続審査)

件名	委員会 付託月日	議決月日等	議決結果
(令和4年12月定例会)			
建物明渡等請求訴訟の提起について(専決処分)		11月29日	(報告)
車両損傷事故に係る損害賠償の額を定めることについて(専決処分)		11月29日	(報告)
交通事故に係る損害賠償の額を定めることについて(専決処分)		11月29日	(報告)
会期の決定		11月29日	25日間と決定
市議案第77号 令和3年度大阪府豊中市各経済歳入歳出決算認定について	9月6日	11月29日	認定
市議案第78号 令和3年度豊中市病院事業会計決算認定について	9月6日	11月29日	認定
市議案第79号 令和3年度豊中市水道事業会計未処分利益剰余金の処分及び決算認定について	9月6日	11月29日	原案可決及び認定
市議案第80号 令和3年度豊中市公共下水道事業会計決算認定について	9月6日	11月29日	認定
市議案第106号 令和4年度豊中市一般会計補正予算第13号		11月29日	即日原案可決
市議案第107号 令和4年度豊中市国民健康保険事業特別会計補正予算第3号		11月29日	即日原案可決
市議案第108号 令和4年度豊中市後期高齢者医療事業特別会計補正予算第1号		11月29日	即日原案可決
市議案第109号 令和4年度豊中市介護保険事業特別会計補正予算第2号		11月29日	即日原案可決
市議案第117号 一般職の職員の給与に関する条例の一部を改正する条例の設定について		11月29日	即日原案可決
市議案第118号 議会の議員の議員報酬及び費用弁償等に関する条例の一部を改正する条例の設定について		11月29日	否決
市議案第119号 市長等の給与に関する条例の一部を改正する条例の設定について		11月29日	即日原案可決
市議案第110号 令和4年度豊中市一般会計補正予算第14号	11月29日	12月21日	原案可決
市議案第111号 令和4年度豊中市国民健康保険事業特別会計補正予算第4号	11月29日	12月21日	原案可決
市議案第112号 令和4年度豊中市後期高齢者医療事業特別会計補正予算第2号	11月29日	12月21日	原案可決
市議案第113号 令和4年度豊中市介護保険事業特別会計補正予算第3号	11月29日	12月21日	原案可決
市議案第114号 令和4年度豊中市病院事業会計補正予算第3号	11月29日	12月21日	原案可決
市議案第115号 令和4年度豊中市水道事業会計補正予算第2号	11月29日	12月21日	原案可決
市議案第116号 令和4年度豊中市公共下水道事業会計補正予算第2号	11月29日	12月21日	原案可決
市議案第120号 豊中市個人情報の保護に関する法律施行条例の設定について	11月29日	12月21日	原案可決
市議案第121号 豊中市事務分掌条例の一部を改正する条例の設定について	11月29日	12月21日	原案可決
市議案第122号 勤務時間及び休暇に関する条例の一部を改正する条例の設定について	11月29日	12月21日	原案可決
市議案第123号 豊中市議会議員及び豊中市長の選挙における選挙運動の公費負担に関する条例の一部を改正する条例の設定について	11月29日	12月21日	原案可決
市議案第124号 手数料条例の一部を改正する条例の設定について	11月29日	12月21日	原案可決
市議案第125号 豊中市立幼保連携型認定こども園条例の一部を改正する条例の設定について	11月29日	12月21日	原案可決
市議案第126号 豊中市病院事業の設置等に関する条例の一部を改正する条例の設定について	11月29日	12月21日	原案可決
市議案第127号 豊中市立養護老人ホーム永寿園とよなかの指定管理者の指定について	11月29日	12月21日	原案可決
市議案第128号 大阪府都市競艇企業団の規約変更に関する協議について	11月29日	12月21日	原案可決
請願第3号 豊中市「平和の日」を調査審議する機関設置に関する請願	11月29日	12月21日	不採択
請願第4号 「子どもの権利条約」の精神を生かし、子どもたちのための施策充実をもとめる請願書	11月29日	12月21日	不採択
請願第5号 肥料高騰支援金に関する請願	11月29日	12月21日	不採択
市議案第129号 固定資産評価審査委員会委員選任の同意を求めることについて		12月21日	即日同意
諮問第2号 人権擁護委員推薦の諮問について		12月21日	即日候補者を適任と認める旨答申
一般質問(大石利彦・白岩正三・宮地和夫・大町裕次・五十川和洋・松下三吾・出口文子・齊宮澄江・酒井哲也・三原和人・坂口福美・中島紳一)		12月21日	
一般質問(大野妙子・弘瀬源悟・吉田正弘・石原準司・今村正・木下昌久・沢村美香・大田康治・中野宏基・横尾しずか・藤田浩史)		12月22日	
一般質問(松岡信道・木村真・神原宏一郎・北之坊晋次・中川隆弘・北川晶大・中岡裕晶・高木公香・井本博一)		12月23日	
市議案第130号 令和4年度豊中市一般会計補正予算第15号		12月23日	即日原案可決
(令和5年3月定例会)			
議会運営委員の選任の報告			
諸般の報告			
会期の決定		2月24日	27日間と決定
淀川右岸水防事務組合議会議員の補欠選挙		2月24日	当選 (指名推薦)
市議案第1号 令和4年度豊中市一般会計補正予算第16号		2月24日	即日原案可決
市議案第43号 動産の買入れについて(無線LANアクセスポイント)		2月24日	即日原案可決
代表質問(齊宮澄江・大町裕次)		3月3日	許可
代表質問(中川隆弘・井本博一)		3月6日	許可
代表質問(坂口福美・藤田浩史)		3月7日	許可
市議案第2号 令和4年度豊中市一般会計補正予算第17号	3月7日	3月22日	原案可決
市議案第3号 令和4年度豊中市国民健康保険事業特別会計補正予算第5号	3月7日	3月22日	原案可決
市議案第4号 令和4年度豊中市公共用地先行取得事業特別会計補正予算第2号	3月7日	3月22日	原案可決
市議案第5号 令和4年度豊中市水道事業会計補正予算第3号	3月7日	3月22日	原案可決
市議案第6号 令和4年度豊中市公共下水道事業会計補正予算第3号	3月7日	3月22日	原案可決
市議案第47号 令和4年度豊中市一般会計補正予算第18号	3月7日	3月22日	原案可決
市議案第7号 令和5年度豊中市一般会計予算	3月7日	3月22日	原案可決
市議案第8号 令和5年度豊中市国民健康保険事業特別会計予算	3月7日	3月22日	原案可決
市議案第9号 令和5年度豊中市後期高齢者医療事業特別会計予算	3月7日	3月22日	原案可決
市議案第10号 令和5年度豊中市介護保険事業特別会計予算	3月7日	3月22日	原案可決

件名	委員会 付託月日	議決月日等	議決結果	
市議案第11号	令和5年度豊中市母子父子寡婦福祉資金貸付金特別会計予算	3月7日	3月22日	原案可決
市議案第12号	令和5年度豊中市公共用地先行取得事業特別会計予算	3月7日	3月22日	原案可決
市議案第13号	令和5年度豊中市財産区特別会計予算	3月7日	3月22日	原案可決
市議案第14号	令和5年度豊中市病院事業会計予算	3月7日	3月22日	原案可決
市議案第15号	令和5年度豊中市水道事業会計予算	3月7日	3月22日	原案可決
市議案第16号	令和5年度豊中市公共下水道事業会計予算	3月7日	3月22日	原案可決
市議案第17号	豊中市行政手続における特定の個人を識別するための番号の利用等に関する法律に基づく個人番号の利用に関する条例の一部を改正する条例の設定について	3月7日	3月22日	原案可決
市議案第18号	執行機関の附属機関に関する条例の一部を改正する条例の設定について	3月7日	3月22日	原案可決
市議案第19号	職員定数条例の一部を改正する条例の設定について	3月7日	3月22日	原案可決
市議案第20号	一般職の職員の給与に関する条例の一部を改正する条例の設定について	3月7日	3月22日	原案可決
市議案第21号	手数料条例等の一部を改正する条例の設定について	3月7日	3月22日	原案可決
市議案第22号	手数料条例の一部を改正する条例の設定について	3月7日	3月22日	原案可決
市議案第23号	豊中市企業立地促進条例の一部を改正する条例の設定について	3月7日	3月22日	原案可決
市議案第24号	豊中市子ども健やか育み条例の一部を改正する条例の設定について	3月7日	3月22日	原案可決
市議案第25号	豊中市立児童発達支援センター条例の一部を改正する条例の設定について	3月7日	3月22日	原案可決
市議案第26号	豊中市ひとり親家庭等の医療費の助成に関する条例等の一部を改正する条例の設定について	3月7日	3月22日	原案可決
市議案第27号	豊中市幼保連携型認定こども園の学級の編制、職員、設備及び運営に関する基準を定める条例等の一部を改正する条例の設定について	3月7日	3月22日	原案可決
市議案第28号	市民ホール条例等の一部を改正する条例の設定について	3月7日	3月22日	原案可決
市議案第29号	とよなか国際交流センター条例の一部を改正する条例の設定について	3月7日	3月22日	原案可決
市議案第30号	豊中市旅館業法施行条例の一部を改正する条例の設定について	3月7日	3月22日	原案可決
市議案第31号	廃棄物の減量及び適正処理等に関する条例の一部を改正する条例の設定について	3月7日	3月22日	原案可決
市議案第32号	豊中市国民健康保険条例の一部を改正する条例の設定について	3月7日	3月22日	原案可決
市議案第33号	令和5年度分の国民健康保険料の料率の特例に関する条例の設定について	3月7日	3月22日	原案可決
市議案第34号	豊中市道路占用料条例及び豊中市法定外公共物管理条例の一部を改正する条例の設定について	3月7日	3月22日	原案可決
市議案第35号	豊中市市道の構造の技術的基準等を定める条例の一部を改正する条例の設定について	3月7日	3月22日	原案可決
市議案第36号	豊中市移動等円滑化のために必要な道路の構造に関する基準を定める条例の一部を改正する条例の設定について	3月7日	3月22日	原案可決
市議案第37号	豊中市都市公園条例の一部を改正する条例の設定について	3月7日	3月22日	原案可決
市議案第38号	豊中市建築基準法施行条例の一部を改正する条例の設定について	3月7日	3月22日	原案可決
市議案第39号	北部大阪都市計画新千里北住宅地区地区計画の区域内における建築物の制限に関する条例の一部を改正する条例の設定について	3月7日	3月22日	原案可決
市議案第40号	市立豊中病院職員定数条例の一部を改正する条例の設定について	3月7日	3月22日	原案可決
市議案第41号	市立小・中学校講堂設備の使用に関する条例の一部を改正する条例の設定について	3月7日	3月22日	原案可決
市議案第42号	奨学基金条例の一部を改正する条例の設定について	3月7日	3月22日	原案可決
市議案第44号	指定金融機関の指定について	3月7日	3月22日	原案可決
市議案第45号	市道路線の認定及び廃止について	3月7日	3月22日	原案可決
市議案第46号	包括外部監査契約の締結について	3月7日	3月22日	原案可決
議員提出議案第1号	豊中市議会事務局条例の一部を改正する条例の設定について	3月7日	3月22日	原案可決
市議案第48号	令和5年度豊中市一般会計補正予算第1号	3月7日	3月22日	原案可決
請願第1号	コロナ禍・物価高対策として国民健康保険料引き下げを求める請願書	3月7日	3月22日	・請願項目1・3: 議決不要 ・請願項目2:不採扱
市議案第49号	令和4年度豊中市一般会計補正予算第19号		3月22日	即日原案可決
市議案第50号	令和4年度豊中市病院事業会計補正予算第4号		3月22日	即日原案可決
市議案第51号	令和5年度豊中市一般会計補正予算第2号		3月22日	即日原案可決
市議案第52号	職員に対する安全配慮義務違反に係る損害賠償の額を定めることについて		3月22日	即日原案可決
委員会提出議案第1号	豊中市議会委員会条例の一部を改正する条例の設定について		3月22日	即日原案可決
委員会提出議案第2号	豊中市議会の個人情報の保護に関する条例の設定について		3月22日	即日原案可決
委員会提出議案第3号	アスベスト被害を抑える対策の強化を求める意見書		3月22日	即日原案可決
委員会提出議案第4号	地域のグリーントランスフォーメーション(GX)の促進を求める意見書		3月22日	即日原案可決
委員会提出議案第5号	認知症の人も家族も安心な社会の構築を求める意見書		3月22日	即日原案可決

## 3. 議会図書室に関する事項

蔵書数 1,281冊

総記	哲学	歴史	社会科学	自然科学	技術	産業	芸術	言語	文学	合計
105	12	85	887	32	82	35	21	1	21	1,281冊

## 4. 照会事項(調査依頼)受理件数に関する事項

4月	5月	6月	7月	8月	9月	10月	11月	12月	1月	2月	3月	合計
18	13	9	20	35	10	16	17	8	17	12	4	179件

## 5. 他地方議会視察受入件(人)数に関する事項

4月	5月	6月	7月	8月	9月	10月	11月	12月	1月	2月	3月	合計
1	1	0	0	1	1	3	8	0	3	1	0	19件
1	3	0	0	15	1	21	70	0	17	9	0	137人



令和4年度（2022年度）市政年鑑  
令和5年（2023年）8月発行  
編集：豊中市総務部法務・コンプライアンス課