

会員 No. \_\_\_\_\_

# 相互援助活動の てびき

とよなかファミリー・サポート・センター

実施主体：豊中市 受託：社会福祉法人 豊中市社会福祉協議会

# 相互援助活動について

とよなかファミリー・サポート・センターは、「子育ての援助が必要な人（依頼会員）」と「子育ての援助ができる人（援助会員）」が会員となって、お互いに助け合う地域での子育て支援ネットワークづくりを行います。

- 地域とは、概ね小学校区、徒歩 15 分程度の範囲です。
- 活動は、『会則』（P13）に基づく、**会員間の相互援助活動**です。
- 収入を目的とする活動ではありません。

## ファミリー・サポート・センターのしくみ

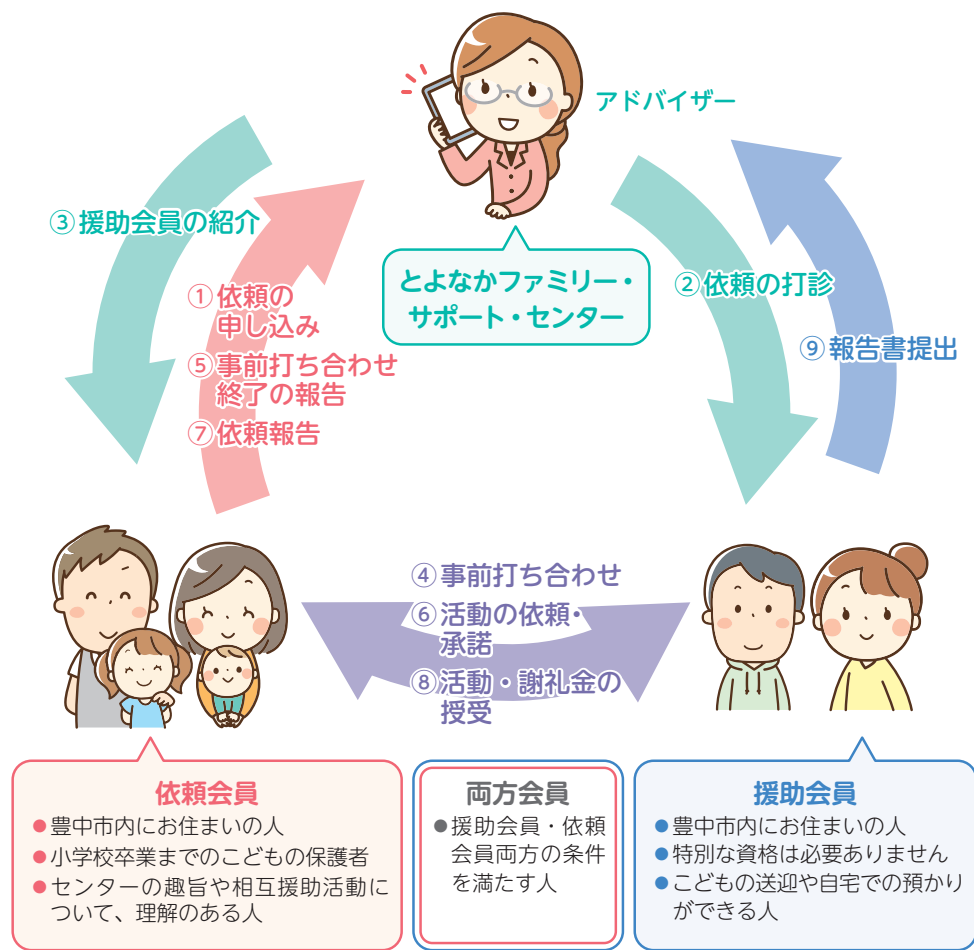

- 援助対象は、1ヶ月検診終了後の乳児～小学校卒業までのこどもです。
- 登録している末子の小学校卒業で、自動退会となります。

- 依頼は、希望に添えないことがあります。
- 援助会員は、一般のボランティアの方です。（ベビーシッター制度ではありません）
- 活動に関する連絡の主体は、会員自身です。

# 守っていただきたいこと

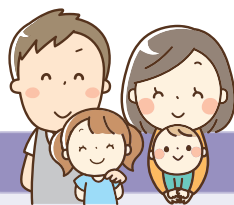

## 会員みなさんへ

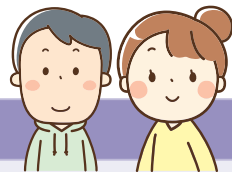

- 活動中に知り得た個人情報やプライバシーを、第三者に漏らさないでください。
- 児童虐待・性加害防止への取り組みを理解して活動してください。
- 活動を政治、宗教、営利の目的に利用しないでください。
- 活動中に万一事故が起きた時は、センターへ連絡してください。
- 活動においていきづまった時や、わからないことがある時は、気軽にセンターに相談してください。
- 引っ越しなどで会員登録内容に変更や退会事由が生じた場合は、すみやかにセンターへ連絡してください。

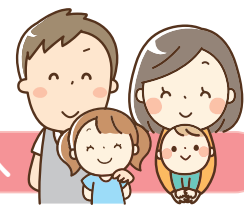

## 依頼会員さんへ

- こどもに対する活動以外を援助会員に依頼しないでください。（買い物や家事の援助は活動に含まれません）
- 活動はこどもと援助会員、1対1の活動が基本となります。
- 活動の日時が決まったら、センターへ依頼報告をしてください。※連絡のない活動は補償保険が適用されませんので、注意してください。
- 謝礼金は活動の終了時に、そのつど援助会員へ直接渡してください。



## 援助会員さんへ

- 援助会員は、依頼会員の育児方針や育児方法を尊重してください。
- 所定の必須講座『乳幼児のための予防救急』『児童虐待と社会的養護』を受講してから活動開始となります。登録後も定期的に受講してください。
- 安全チェックリスト（P3）や緊急時対応マニュアル（P12）を確認し、安全な活動に努めてください。
- 当月中の「活動報告書（センター用）」をまとめ、翌月5日までにセンターへ提出してください。

## 活動内容

ファミリー・サポート・センターで行う活動は、一時的、または短時間での活動が主なものになります。

### 活動できる内容

- 保育所・幼稚園などへの送迎
- 保育所・幼稚園開始前の預かり
- 保育所・幼稚園終了後の預かり
- 学校・学童終了後の預かり
- こどもの習い事等の送迎
- こどもの病気回復期の預かり
- 保護者の求職活動・臨時的就労時の預かり
- 多胎児家庭での見守りや検診等への同行
- リフレッシュでの預かり
- 他のこどもの学校行事の際の預かり
- その他、センターで認める範囲内での活動

※ こどもを預かる場合は、原則として**援助会員の自宅**での活動となります。  
 ※ 送迎は、徒歩圏内での活動が基本となります。

こどもの受け渡しについては、安全のため「大人から大人へ」で行ってください。

### 活動できない内容

- 病児の預かり、送迎
- 依頼会員宅での預かり  
(多胎児家庭等事情のある場合を除く)
- 複数のこどもを同時に援助  
(兄弟姉妹は除く)
- こどもへの薬の服用
- こどもの宿泊
- 家事援助
- 留守宅への送迎
- 事前打ち合わせで確認した内容以外の活動

## 安全チェックリスト



- 火災や地震の際の避難場所を知っていますか。
- 119番を呼ぶ際に必要となる情報(活動場所の住所、目印となる建物)について、把握していますか。
- 緊急連絡先(依頼会員、センター、かかりつけ医など)を控えていますか。
- 階段や段差のあるところには、こどもが落ちないように対策をしていますか。
- ドアがボタンと閉まらないような対策をしていますか。
- たばこ、薬、ライター、化粧品、洗剤、刃物などを、こどもの手の届かないところに置いていますか。
- 硬貨、ピアスなどの小物、あめ玉、ピーナッツなどこどもがのみ込んでしまうようなものはこどもの手の届かないところに置いていますか。
- ビニール袋やラップなどを、こどもの手の届かないところに置いていますか。
- 熱いお茶、ポット、鍋、アイロンなどを、こどもの手の届かないところに置いていますか。
- 反射式石油ストーブやファンヒーターを、こどもの手の届かないところに置いていますか。
- 浴槽や洗濯機に水を溜めたままにしていますか。浴室に鍵をかけるなど、こどもが1人では入らないような対策をしていますか。
- こどもがベランダや窓から外に飛び出さないように、踏み台となるような物を片付けましたか。1人で出ないように鍵をかけましたか。
- こどもをベビーベッドなどの高いところに寝かせる場合、転落防止のための対策を取っていますか。
- こどもの寝床にぬいぐるみやタオルなど、口や鼻をふさぐ危険があるものを置いていますか。
- ブラインドの紐はこどもが首をひっかけてしまわないように、届かない高さでくくっていますか。
- こどものアレルギーについてチェックしましたか。

## 保険について

会員間での解決を基本原則としますが、万一の場合に備えてセンターで補償保険に加入しています。  
 活動中に事故にあった場合は、必ずセンターへ連絡してください。



### 会員傷害保険

援助会員が、活動中や行き帰りにケガなどをしたときに補償します。

| 事由     | 補償額             | 備考                  |
|--------|-----------------|---------------------|
| 死亡     | 500万円           | 事故日より180日以内の死亡      |
| 後遺障害   | 程度により20万円～500万円 | 事故日より180日以内の後遺障害発生  |
| 入院(1日) | 3,000円          | 事故日より180日以内を限度      |
| 通院(1日) | 2,000円          | 事故日より180日以内で90日分を限度 |

### 賠償責任保険

援助会員が活動中、監督ミスや提供した飲食物により損害を与え、法律上の賠償責任が生じた場合に負担する賠償金等を補償します。

| 事由   | 補償額(限度額)   |
|------|------------|
| 対人対物 | 1事故につき 2億円 |

### 児童傷害保険

依頼会員のこどもが、活動中にケガなどをしたときに補償します。

| 事由     | 補償額             | 備考                  |
|--------|-----------------|---------------------|
| 死亡     | 300万円           | 事故日より180日以内の死亡      |
| 後遺障害   | 程度により12万円～300万円 | 事故日より180日以内の後遺障害発生  |
| 入院(1日) | 3,000円          | 事故日より180日以内で30日分を限度 |
| 通院(1日) | 2,000円          | 事故日より180日以内で90日分を限度 |

- センターの承認を得ていない活動は、補償の対象になりません。
- 活動報告書が作成されていない場合は、補償の請求ができません。

#### 依頼会員さんへ

事前に連絡のない活動は対象になりませんので、必ず「依頼報告」を行ってください。



## 活動時間と謝礼金について

- 活動日は原則、祝日や年末年始（12/29～1/3）を除く毎日です。
- 活動可能な時間は、原則7:00から22:00までの間です。
- 基準時間は原則として1時間を単位とし、謝礼金は、次のとおりです。

| 活動時間                   | 1時間あたりの謝礼金 | 1時間を超えた場合の謝礼金 |
|------------------------|------------|---------------|
| 8:00～20:00<br>(平日:月～金) | 800円/時間    | 400円/30分      |
| 上記時間外<br>病気回復期         | 900円/時間    | 450円/30分      |

※ただし、援助会員が活動を引き受けセンターが認めた場合は、上記以外も活動可能とします。

- 活動時間とは、援助会員が活動をスタートした時点から終了時点までです。
- 最初の1時間までは、それに満たない場合でも1時間とみなします。
- 一家庭から同日同時間に複数の子どもを預ける場合は、2人目から半額です。
- 依頼のキャンセルについては、次のとおりです。

| キャンセル日     | キャンセル料         |
|------------|----------------|
| 前日までのキャンセル | 無料             |
| 当日キャンセル    | 活動予定時間分の謝礼金の半額 |
| 無断キャンセル    | 活動予定時間分の謝礼金の全額 |



活動当日の急な取り消しや時間の変更等の緊急連絡は、会員同士が電話で直接行ってください。その後、依頼会員から必ずセンターに連絡してください。  
事前打ち合わせ時に、緊急連絡先を会員間でお互いに確認して、活動中も必ず連絡が取れるようにしておいてください。

- 活動にかかる交通費については、依頼会員がその実費を負担します。
- 子どもを預けるときに必要な食事（ミルク）、おやつやおむつなどについては、原則として依頼会員が用意します。ただし、援助会員が用意したときは、依頼会員がその実費を負担します。

### 》豊中市の補助制度について

#### ① 多胎児家庭への支援

3歳（3歳に到達後、最初の3月31日）までの多胎児のいる保護者に、年間30時間分の利用料補助があります。  
会員登録の際に、多胎児家庭であることを申し出てください。別途、登録申込書の提出が必要です。

#### ② ひとり親家庭等への支援

ひとり親家庭等がとよなかファミリー・サポート・センターを利用した場合に、利用料の一部を補助します。

事前に市の窓口で登録・相談が必要です。下記へ直接連絡してください。

窓 □ こども未来部 子育て給付課 家庭給付係 TEL 06-6858-2767

## 謝礼金の計算方法

- 活動の時間が8:00・20:00をまたぐ場合は、**計算に注意してください。**（例2～4参照）
- 送迎の場合、活動開始時間は援助会員が自宅を出発した時間とし、援助会員が自宅に到着した時間を終了時間とします。

例1 朝、8:10に預かり、保育所へ送って行き、8:30に自宅に到着。

活動時間 8:10～8:30 (20分間)

計算方法 800円 × 1時間 = 800円

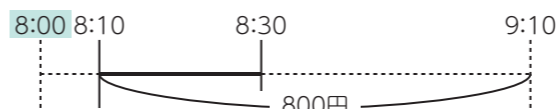

最初の1時間までは、それに満たない場合でも1時間とみなします。



例2 朝、7:45から預かり、保育所へ送って行き8:30に自宅に到着。

活動時間 7:45～8:30 (45分間)

計算方法 900円 × 1時間 = 900円



スタート時間が8:00より前のため、900円の活動です。



例3 18:30に自宅を出て保育所へ迎えに行き21:40まで預かった。

活動時間 18:30～21:40 (3時間10分)

計算方法 800円 × 2時間 + 900円 × 1.5時間 = 2,950円

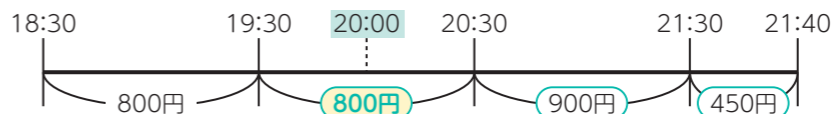

例4 17:50から20:05まで子どもを預かった。

活動時間 17:50～20:05 (2時間15分)

計算方法 800円 × 2.5時間 = 2,000円

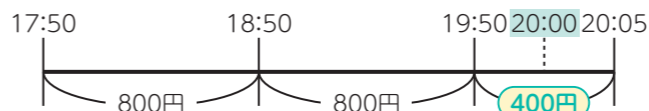

20:00をまたぐ場合、800円が適用されます。



## 依頼会員



### 1 会員登録

説明会に参加し、事業内容を理解のうえ、入会してください。

### 2 依頼の申し込み

- 1 センターへ電話で連絡してください。  
依頼内容、時間、頻度などの詳細をお聞きします。
- 2 センターは依頼内容に応じた**援助会員**をお探しします。

### 3 援助会員の紹介

電話で**援助会員**の紹介をします。(メモを取ってください)

### 4 事前打ち合わせ

- 1 事前打ち合わせ日時の調整  
紹介を受けた**援助会員**へ電話をし、事前打ち合わせの日程を調整をしてください。  
※日程調整の連絡は、紹介を受けてから3日以内を目安にしてください。  
※打ち合わせの場所は、依頼内容によって双方で相談し、決めてください。
  - 2 事前打ち合わせ
    - 『事前打ち合わせ内容』用紙に必要事項を記入して、打ち合わせ当日に**援助会員**へ渡してください。
    - 事前打ち合わせでは、依頼の内容・場所・アレルギー・緊急時の対応方法など、安全で円滑な活動ができるよう十分に話し合ってください。
    - お互いに合意できれば、活動の開始です。  
(**依頼会員**と**援助会員**の準委任契約)
- ※必ず援助対象のお子さんも同席してください。

### 5 事前打ち合わせ終了の報告

事前打ち合わせが終了したら、センターに報告してください。  
(日時・場所・人数など)

### 6 活動の依頼

依頼したい日時が決まったら、**援助会員**に直接連絡します。

### 7 活動の依頼報告

**援助会員**に依頼を受けてもらったら、必ず事前にセンターに報告してください。  
(電話・メール可)  
連絡がない場合、補償保険が適用されません。

### 8 活動の開始

活動にあたって、必要なものを準備してください。

### 9 活動の終了・謝礼金の支払い

- 1 **援助会員**が記入した活動報告書の内容を確認して、サインします。
- 2 **援助会員**に謝礼金を支払います。  
(おつりがないう、封筒などに入れて渡してください)

## 相互援助活動の流れ

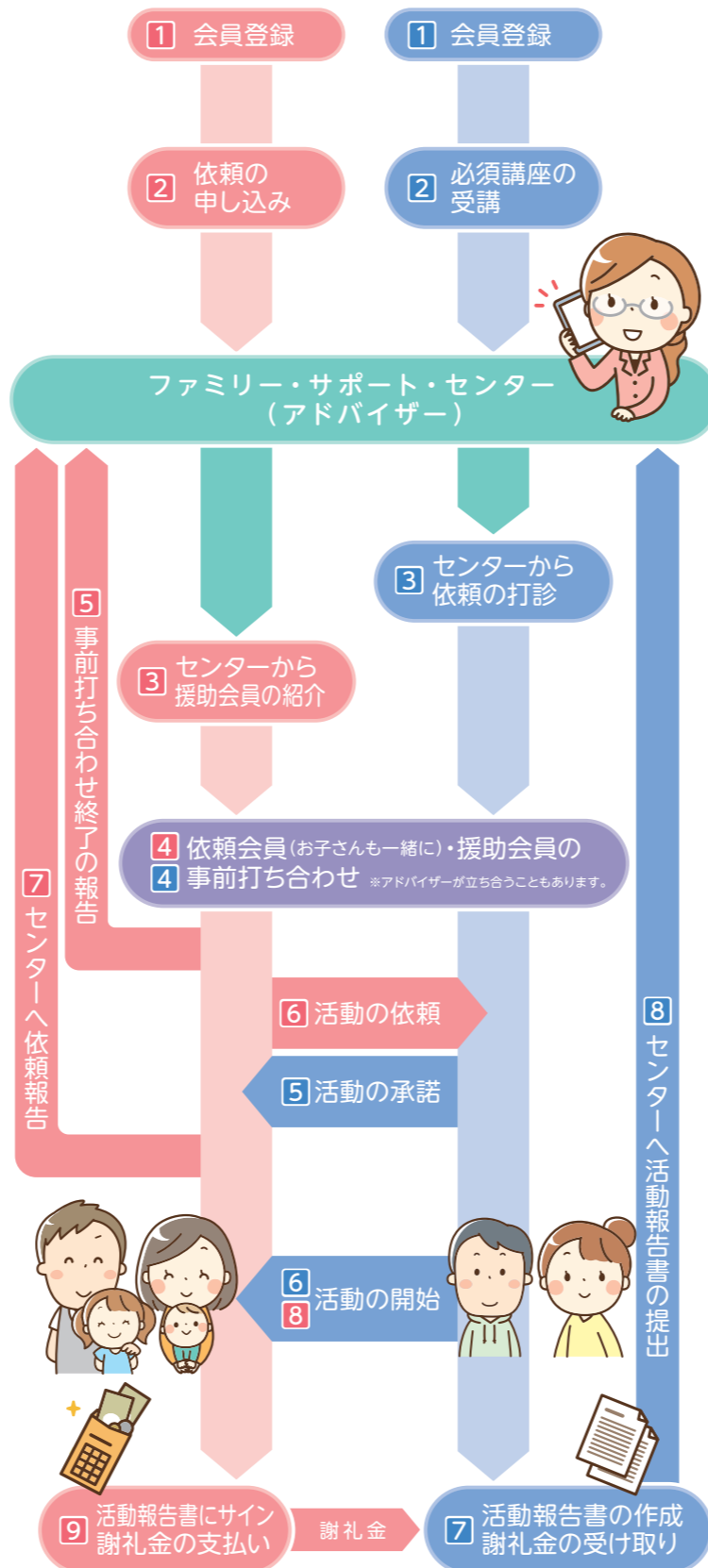

## 援助会員



### 1 会員登録

説明会に参加し、事業内容を理解のうえ、入会してください。

### 2 必須講座の受講

所定の必須講座『乳幼児のための予防救急』『児童虐待と社会的養護』を受講してから活動開始となります。  
※登録後も定期的に受講してください。

### 3 依頼の内容を検討する

- 1 依頼の電話がセンターからあります。
- 2 依頼の日時や内容を検討してください。
- 3 承諾いただくと、電話で**依頼会員**の紹介をします。(メモを取ってください)  
※空いた時間に無理のない範囲で受けてください。

### 4 事前打ち合わせ

- 1 事前打ち合わせ日時の調整  
**依頼会員**から電話がありますので、事前打ち合わせの日程を調整してください。  
※打ち合わせの場所は、依頼内容によって双方で相談し、決めてください。
- 2 事前打ち合わせ
  - 依頼会員**と援助の対象となるお子さんにお会いし、『事前打ち合わせ内容』用紙を**依頼会員**から受け取ります。
  - 依頼の内容・場所・アレルギー・緊急時の対応方法など、安全で円滑な活動ができるよう十分に話し合います。
  - お互いに合意できれば、活動の開始です。  
(**依頼会員**と**援助会員**の準委任契約)
- 3 事前打ち合わせ終了  
事前打ち合わせで預かった『事前打ち合わせ内容』用紙を保管します。  
※個人情報の取り扱いに注意してください。

### 5 活動の承諾

**依頼会員**より、具体的な活動日時の依頼があります。都合が合えば受けてください。

### 6 活動の開始

安全チェックリストにそって、安全に活動します。

### 7 活動の終了・謝礼金の受け取り

活動報告書を作成し、**依頼会員**に内容を確認・サインをもらい、謝礼金を受け取ります。

### 8 活動の報告

活動報告書を、翌月5日までにセンターに提出します。(郵送・持参)

# 依頼の申し込みをするには

## まずはセンターに連絡

事前に下記内容を検討して、センターまでお電話ください。アドバイザーが詳細を聞き取りします。

|       | 送迎                                    | 預かり                           | 送迎+預かり   |
|-------|---------------------------------------|-------------------------------|--|
| 依頼内容  | ●送りのみ<br>●迎えのみ                        | ●預かりのみ                        | ●預かりと送り<br>●迎えと預かり                                     |
| いつ    | ○～○時までに送迎すればいいの                       | ○時～○時                         | 預かり時間：○時～○時<br>送迎時間：○時までに                              |
| どんな時に | 利用する理由を教えてください（残業時、リフレッシュしたい時、通院の間など） |                               |  |
| 頻度    | ○月○日限定、1回程度/週、1回位/月…など、依頼が発生する頻度      |                               |  |
| 場所    | ●送る場所の名前と住所<br>●迎えに行く場所の名前と住所         |                               | ●送る場所の名前と住所<br>●迎えに行く場所の名前と住所                          |
| 移動方法  | ●こどもの足で何分位か<br>※歩けない場合、ベビーカーを用意できるかなど | ●援助会員宅までの移動方法<br>(徒歩・自転車・車など) | ●こどもの足で何分位か<br>※歩けない場合、ベビーカーを用意できるかなど<br>●援助会員宅までの移動方法 |
| 食事など  |                                       | 食事の持参は可能か                     | 食事の持参は可能か  |

## 援助会員の紹介を受けたら

### 1 紹介された援助会員の連絡先等をメモしてください。

- 名前と住所、連絡先を伝えます。
- 個人情報の取り扱いには十分注意してください。

### 2 援助会員に電話してください。

- 紹介された援助会員に3日以内を目安に連絡をして、事前打ち合わせの日時を決めます。  
※紹介後1ヶ月を経過しても援助会員へ連絡が無い場合は、紹介を取り消す場合があります。

ファミサポから紹介いただいた  
○○です。事前打ち合わせの  
日時を相談させてください。



# 活動を行うには

## 必須講座の受講

### ●必須講座『乳幼児のための予防救急』『児童虐待と社会的養護』を受講してください。

未受講の場合、活動をスタートできません。センター実施の講座のほか、『子育て支援員研修』や消防局主催の『普通救命講習Ⅰ・Ⅲ』を受講すると、必須講座修了とみなすことができますので、お申し出ください。センター実施の講座以外を受講した場合は、修了証のコピーをセンターに提出してください。



安全な活動のため、登録後も定期的受講してください。

## 依頼を打診されたら

- 無理のない範囲で、活動を受けられるか検討してください。
- 不安な点がある場合は、センターに確認してください。



## 依頼会員の紹介を受けたら

### 1 紹介された依頼会員の連絡先等をメモしてください。

- 個人情報の取り扱いには十分注意してください。
- 詳しい会員情報は、依頼会員から直接聞いてください。

### 2 依頼会員から連絡があります。

- 2～3日は電話を受けやすいように、配慮をお願いします。（つながりやすい時間帯などがあれば、紹介時にセンターに伝えてください。依頼会員に伝えます。）
- 事前打ち合わせの日時を決めます。  
※事前打ち合わせの場所は、依頼内容の詳細を確認できるところで実施してください。（例：園への迎えの場合…園の前で待ち合わせして、依頼会員宅まで道順を確認しながら待ち合わせ…など）



## 》 Q & A

### Q 援助会員を紹介された後、連絡しないままになっているのですが、活動の依頼はできますか？

A 事前打ち合わせを済ませていない方は、活動の依頼はできません。必ず「事前打ち合わせ」まで済ませておいてください。

### Q 食事が必要な時間に活動を依頼した場合、どうなりますか？

A 原則は持参していただきますが、事前に援助会員に伝えていて、協力が得られれば食事の用意を相談することも可能です。その場合、実費を支払ってください。（メニューの指定などはできません）

アレルギーのあるお子さんについては、安全のため口にするものすべて依頼会員が用意してください。

### Q すぐに活動の依頼をしなくては、ダメですか？

A 大丈夫です。しばらく活動の依頼がない方は、時々援助会員に連絡をとっておかれることをおすすめします。援助会員も安心され、いざ援助が必要になった時にお願いしやすくなります。

### Q 活動の依頼内容が変わる時は？

A まずはセンターへ連絡してください。コーディネート中の援助会員に活動の可否を確認します。直接援助会員に相談した場合も、センターに報告してください。内容によっては、援助会員がお引き受けできない場合もあります。その場合は、センターで別の援助会員をお探しします。



### Q 送迎に車や自転車を利用したいのですが、可能ですか？

A 基本的には、徒歩・公共交通機関での活動をお願いしていますので、センターまで相談してください。それ以外の方法で活動をする場合は、会員同士で合意していることや、ヘルメット・チャイルドシートなどの装備を双方で用意可能かなど、調整が必要です。また、車の場合は事前にセンターへの登録手続きが必要です。

### Q 家庭の都合で活動を一時停止したいのですが、可能ですか？

A 可能です。休会手続きをしますので、センターへ連絡してください。

### Q 事前打ち合わせは毎回するのですか？

A 活動の依頼内容が同じであれば、一度の打ち合わせで完了です。基本的には、事前打ち合わせ時に双方で確認した内容で活動をしてください。（送迎のみの打ち合わせしかしていない場合、預かりはできません）



# 活動時の手続き

事前打ち合わせの時には 活動内容の詳細をお互いに確認します。

| 記入欄  |              | 事前打ち合わせ内容 |                           |
|------|--------------|-----------|---------------------------|
| 氏名   | 豊中 花子        | 住所        | 大阪市 中津区 3-1-1             |
| 電話番号 | 06-6841-XXXX | 活動日時      | 2024年 10月 10日 10:00~11:30 |
| 活動内容 | 絵本の読み聞かせ     | 参加人数      | 大人 5名、子ども 10名             |
| その他  | アレルギー情報      | その他       | 送迎の有無                     |

- 1 依頼会員が「事前打ち合わせ内容」用紙を作成します。  
※お子さん一人につき、1枚必要です。
- 2 援助対象のお子さんと一緒に、依頼会員と援助会員で事前打ち合わせを行います。  
※作成した「事前打ち合わせ内容」用紙を持参します。
- 3 「事前打ち合わせ内容」用紙を元に、活動の内容・交通手段・その他、疑問点がないように双方で確認します。

- 送迎の場合は、ルートも確認します。
- キャンセルの場合は、前日の何時までであれば確実に伝わるか、時間と方法を確認します。  
※電話・LINE・メールの使用は、時間に注意します。
- 食事代、交通費などの実費は、事前に金額を決めます。
- 災害や警報時にお互いに状況確認を実施できるよう、連絡方法を決めます。  
※災害や警報時は、お子さんと援助会員の安全が優先されます。

活動の日時が決まった時には 依頼会員がセンターに、活動の依頼報告をします。  
※活動日時が決まるたびに、報告が必要です。

- 1 事前打ち合わせの完了報告をします。  
※下記内容をセンターに連絡してください。
- 2 活動の依頼報告をします。  
※センターで保険の手続きをします。

- 日時：〇月〇日 〇時～〇時半
- 場所：援助会員宅
- 人数：大人〇人、子ども〇人

- 依頼会員番号、氏名
- 援助会員番号、氏名
- 依頼内容
- 対象児童名
- 依頼日時

活動が終了した時には 援助会員が活動報告書を作成します。

とよなかファミリー・サポート・センター行

大阪府豊中市中津区2丁目29番31号  
地域共生センター東館2階

TEL. 06-6841-9383

援助活動の報告書(依頼会員用)

1 援助実施日時 2024年 〇月 〇日 (日) 10:00 ~ 11:30

2 依頼会員 会員番号 〇〇〇〇 氏名 豊中 花子

3 援助内容 (保育園の) 迎送と預り

4 謝礼金等

謝礼金 800 × 2.5 時間 = 2,000 円

交通費 ( ) 円

その他実費 (夕飯代) 200 円

援助会員番号 〇〇〇〇 氏名 大庭 花子

依頼会員番号 〇〇〇〇 氏名 豊中 花子

- 1 活動終了時には双方で活動内容を確認し、依頼会員は右下の欄にサインをしてください。  
※複写式の3枚つづりです。
- 2 活動報告書(黄色)は、毎月5日までにセンターに提出してください。

- 1 1枚目(ピンク) → 依頼会員用
- 2 2枚目(青) → 援助会員用
- 3 3枚目(黄色) → センター用

- 1 この用紙は1日1枚、1家庭1枚で使用します。
- 2 24時間表記で記入します。
- 3 きょうだい預かりは連名で記入します。
- 4 活動内容が分かるように記入します。
- 5 謝礼金の受け渡しは、必ずそのつど行います。
- 6 その他の実費費用は、事前に会員同士で決めます。
- 7 依頼会員は内容を確認し、サインをします。

※お手数ですが、切手はご自身で用意してください。

# 緊急時対応マニュアル

## 事故・病気 発生!



すみやかに、ファミリー・サポート・センターに事故・病気の状況や経緯を連絡します。(できるだけ当日中)

とよなかファミリー・サポート・センター  
TEL. 06-6841-9383 平日(月~金) 9:00 ~ 17:00  
※センターの休所日や業務時間外は、翌日以降早急に連絡してください。

- ..... [医療費の支払い方法] .....
- お子さんが受診した時の医療費は、依頼会員が支払います。
  - 援助会員が立て替えた場合は、依頼会員に実費として請求してください。(保険証番号等が不明な場合は高額になる可能性があります。医療機関等との精算手続きは依頼会員が行ってください)
- ※センターの加入している補償保険の支払いは、医療費の額とは関係ありません。



配信専用

会員専用

とよなかファミリー・サポート・センター

# LINE 公式アカウント

登録方法はかんたん!!

友だち登録  
お願いします!

LINE アプリを起動して……

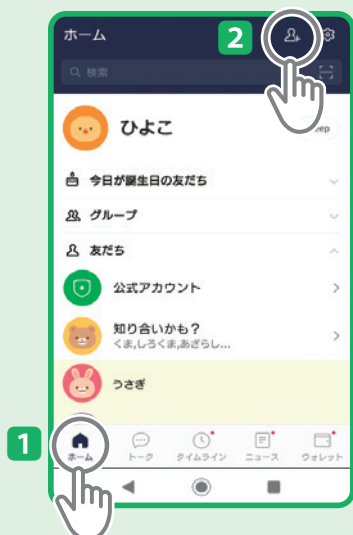

- 1 「ホーム」をタップ
- 2 「友だち追加」をタップ



- 3 「QRコード」をタップ



- 4 QRコードを読み込んでください

LINE 公式アカウントの友だち登録は、通常のグループLINE とちがい、誰が「友だち」に登録しているのか他の人からは見えないので安心です。

会報や講習会の案内などを配信します。  
この冊子をデータで見られるほか、『事前打ち合わせ内容』用紙のダウンロードもできます。



## お申し込み・お問い合わせ先

受託：社会福祉法人 豊中市社会福祉協議会  
とよなかファミリー・サポート・センター

〒561-0881  
豊中市中桜塚 2-29-31 (地域共生センター東館 2階)  
TEL:06-6841-9383 FAX:06-6841-2388  
(月～金 9:00～17:00)

## E-Mail

toyonakafsc@toyonaka-shakyo.or.jp  
※メールを送る時には、件名に名前と会員 No. を入れてください。



メールはこちら

