

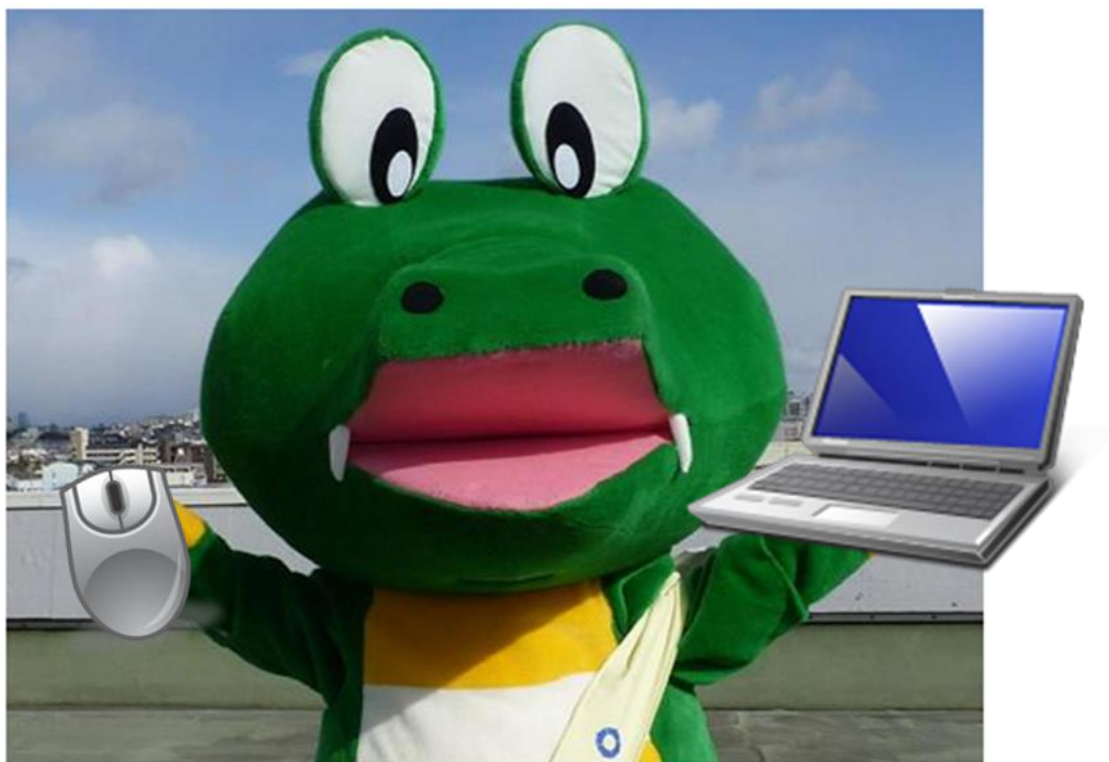

“パツ” とわかる情報化

～ 豊中市の電子情報 ～



平成27年度（2015年度）版

豊中市 総務部情報政策課

はじめに

豊中市は、昭和38年（1963年）の電算機導入以来、住民基本台帳をはじめとする行政情報のシステム化（機械化）を図り、平成6年（1994年）に策定した「地域情報化計画」や平成16年（2004年）に策定した「豊中市情報化アクションプラン」、平成19年（2007年）に策定した「第2次豊中市情報化アクションプラン」、平成22年（2010年）に策定した「第3次豊中市情報化アクションプラン」に基づいて、地域の情報化に取り組んできました。

具体的には、地域の情報化、市内での情報共有の推進、電子自治体の推進、セキュリティ対策および住民情報システムの開発及び維持管理などの各分野について取り組んできました。

一方、近年、情報通信技術（ICT）は飛躍的に発展し、情報収集やコミュニケーションの手段として、国民一人ひとりの生活に欠かすことのできない社会的基盤となっています。こうした社会情勢を背景に行政は、少子・高齢社会への対応や東日本大震災を教訓とした安心・安全な生活の確保、地域産業の活性化などに対応しうる情報化施策の展開を求められています。

このような状況を踏まえ、豊中市では、平成25年度に、「第3次豊中市情報化アクションプラン」の後継として「第4次豊中市情報化アクションプラン」を策定しました。この計画は、「第3次豊中市情報化アクションプラン」の理念を受け継ぎ、「知りたいとき 知りたい人へ」「人と人とのつながりを強くする」「活力あるまちをつくる」の3つの基本理念のもと、「市民生活を豊かにする情報化の推進」「地域を活性化する情報化の推進」「市民の信頼にこたえる市役所の情報化の推進」の3つの基本目標を掲げ、平成26年度からの4年間に展開する施策を示しています。

この冊子は、上記「第4次豊中市情報化アクションプラン」の2年目となる平成27年度の豊中市の情報化への取組み状況が、“パッと”わかるようにまとめたものです。また、本冊子に掲載のデータは平成28年（2016年）4月1日を基準としておりますが、データによってはこの基準を前後したものになっております。

関係各位のご参考になれば幸いです。

平成28年（2016年）8月
豊中市 総務部情報政策課

目 次

1.	冊子の構成	
1. 1	冊子の構成	1-1
1. 2	情報システムの3形態	1-2
	豊中市における情報化の3本柱	1-3
2.	概要	
2. 1	豊中市の概要	2-1
2. 2	総務部情報政策課の組織	2-4
3.	システム導入の経過	3-1
4.	情報化推進	
4. 1	第3次豊中市情報化アクションプランの実施と第4次プランの策定	4-1
4. 2	情報政策推進体制について	4-5
4. 3	豊中市ホームページ	4-6
4. 4	OA機器導入について	4-8
4. 5	VDTガイドライン	4-9
4. 6	平成27年度情報化推進教育・研修の実施	4-10
4. 7	電気通信事業者による公衆無線LANサービスの場所の提供	4-12
5.	住民情報	
5. 1	住民情報系機器の設置状況	5-1
5. 2	住民情報システムの業務	5-7
5. 3	オンライン稼働における電算運用状況	5-8
5. 4	バッチ処理稼働状況	5-10
5. 5	パンチ委託処理業務	5-20
5. 6	コンビニ交付	5-21
5. 7	住民情報システムの最適化の取り組み	5-22
6.	行政情報	
6. 1	行政情報システムの概要	6-1
6. 2	行政情報システムの運用状況	6-6
6. 3	行政情報系機器の設置状況	6-8
6. 4	OA研修	6-14
6. 5	電子自治体の構築・推進	6-15

7.	地域情報	
7. 1	豊中市における地理情報システム(GIS)	7-1
7. 2	豊中市地図情報インターネット提供システム	7-9
7. 3	豊中市地図情報提供システム (庁内向け WebGIS)	7-12
7. 4	地図情報システムの運用状況	7-15
7. 5	地図情報システム機器構成	7-16
7. 6	地域イントラネット	7-17
7. 7	豊中市メール配信システム	7-18
7. 8	豊中市地域コミュニティ	7-21
7. 9	地域情報化推進施設「エキスタとよなか」	7-25
7. 10	ケーブルテレビの生放送による地域情報の発信	7-26
7. 11	パソコンアドバイザー事業	7-28
7. 12	地域情報化支援事業	7-41
8.	情報セキュリティ	
8. 1	豊中市情報セキュリティポリシー	8-1
8. 2	電子メールの利用	8-3
8. 3	情報セキュリティ総合システムの導入	8-4
8. 4	情報セキュリティマネジメント	8-5
9.	番号制度導入	
9. 1	プロジェクト・チーム	9-1
9. 2	番号制度 (マイナンバー制度) 導入調整	9-1
9. 3	特定個人情報の取扱い	9-4

1 冊子の構成

1. 1 冊子の構成

インターネットなどの登場で、誰でもが多様な情報を瞬時に手にいれることができるようになり、市民生活において「地域情報化」は重要なファクターとなっています。

当市においても、多くの情報システムが稼動するなかで、情報化をわかりやすく、この冊子のタイトルどおり「パッとわかる情報化」としてまとめる場合のコンセプトとして、この「情報化」と「視覚」をキーワードに構成することとします。

下図「1. 1 情報の定義」を使って「情報化」を「住民情報システム」・「行政情報システム」・「地域情報システム」という大きな3形態に分け、昭和38年（1963年）から始まった事務の機械化をはじめとして、それぞれの「分類」における、システムの概要、運用状況、機器構成、設置状況、法的整備状況、などを示し、当市における情報化の系譜をひもといていきます。

なお、情報管理係が所掌する情報公開制度及び個人情報保護制度については、本冊子とは別に運用状況を取りまとめています。

図1-1 「情報の定義」

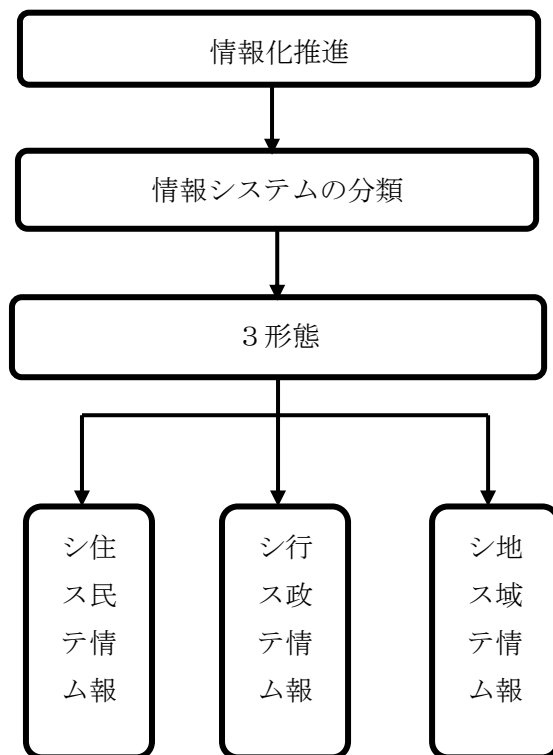

1. 2 情報システムの3形態

情報システム分類	
住民情報システム	住民基本台帳などに代表される、市行政を行うための基礎情報をはじめ、そのために収集、加工された情報の処理
行政情報システム	自治体内部の情報化
地域情報システム	自治体が行う地域の情報化 自治体以外が行う地域の情報化支援

豊中市における 情報化の3本柱

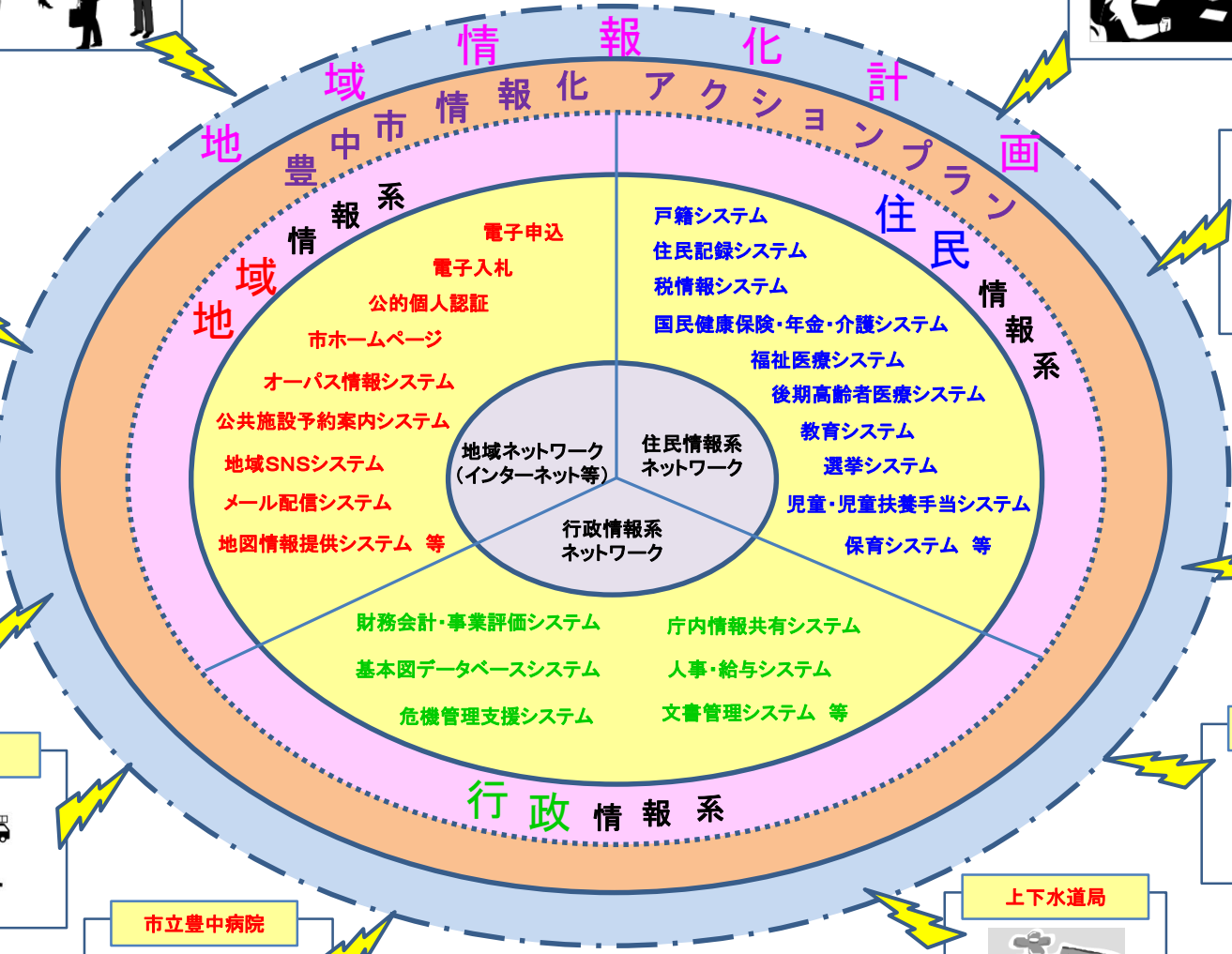
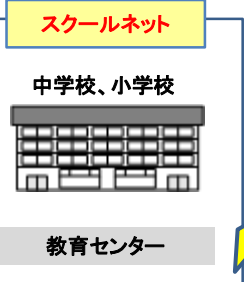

2 概要

2. 1 豊中市の概要

2. 1. 1 豊中市の位置

豊中市は、大阪府の北部に位置し、北を池田市・箕面市、東を吹田市、南を大阪市、西を兵庫県伊丹市・尼崎市に接しています。面積は36.6km²、東西に6km、南北に10.3kmという地形で、北大阪地域の中でも早くから開発が進んだ地域であり、市全域が市街化区域に指定されています。



図2-1 「豊中市の位置図」

2. 1. 2 豊中市の人口

豊中市は早くから開発が進み、特に昭和36年(1961年)からは千里ニュータウンの開発にともない人口が急増しました。昭和52年(1977年)には40万人を超える都市となりましたが、こうした人口の増加も次第に鈍化し、現在では横這い状態が続いています。

豊中市は大阪市のベッドタウンとしての性格が強く、周辺都市と比較しても昼間人口比率は低くなっています。

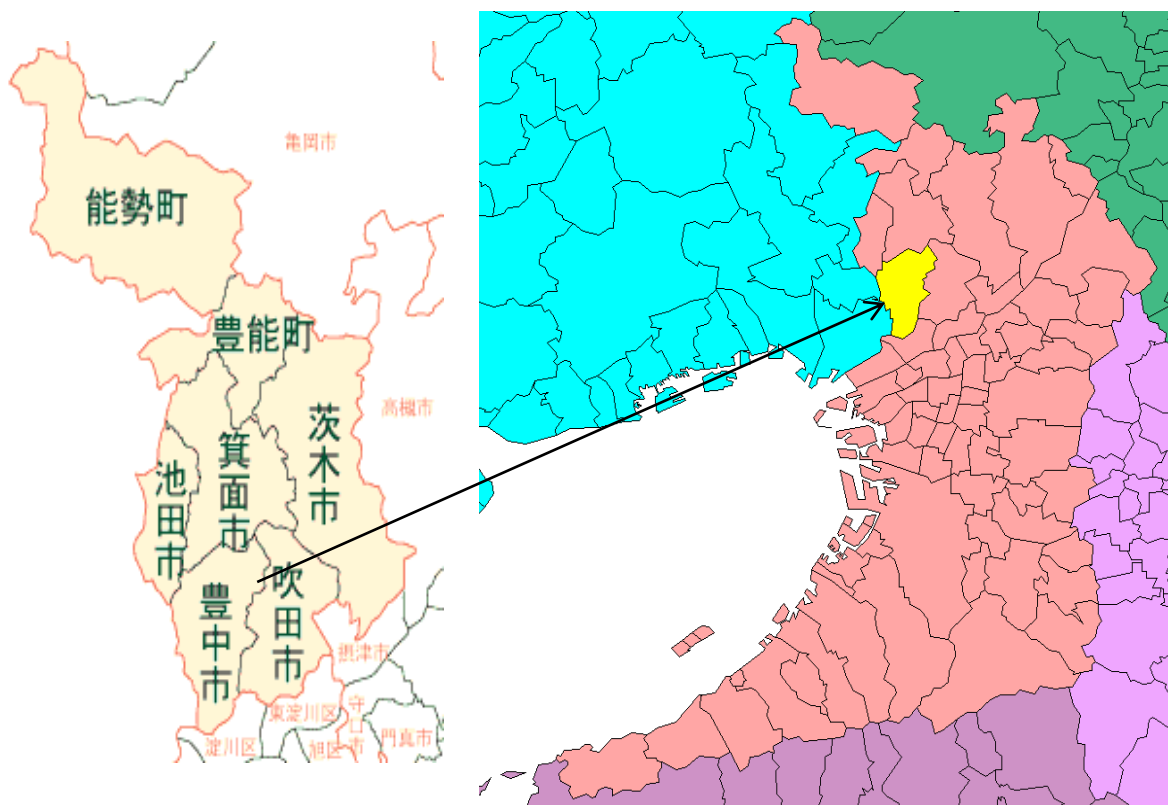
表2-1 「人口(住民基本台帳世帯人口数)」

	平成28年4月1日現在	平成27年4月1日現在
人口	402,453人	401,705人
男	191,782人	191,588人
女	210,671人	210,117人
世帯数	186,166世帯	184,674世帯

2. 1. 3 豊中市の予算

平成28年度当初予算総額は2,935億9,956万円で、昨年度と比べ0.2%の増加となりました。うち一般会計は1,498億1,466万円で、昨年度と比べ0.4%減少しました。学校の耐震化工事にかかる費用は減少しましたが、子育てや障害福祉に関する経費が引き続き増加しています。

また、経常収支比率は94.8%となり、昨年度に引き続き95%以下を達成することができました。

表2-2 「豊中市全体」

会計	平成28年度当初予算		平成27年度当初予算	
	当初予算	構成比 (%)	当初予算	構成比 (%)
一般会計	1,498億1,466万円	51.0%	1,504億4,534万円	51.4%
特別会計	911億2,213万円	31.0%	898億2,017万円	30.7%
企業会計	526億6,277万円	18.0%	526億1,854万円	18.0%
合計	2,935億9,956万円	100.0%	2,928億8,405万円	100.0%

表2-3 「総務部情報政策課」

事業	平成28年度当初予算		平成27年度当初予算	
	当初予算	構成比 (%)	当初予算	構成比 (%)
エキスタ	932万円	0.6%	781万円	0.6%
行政情報	2億7,146万円	17.3%	1億8,559万円	13.7%
住民情報	11億8,914万円	75.7%	10億5,757万円	78.0%
情報化推進	836万円	0.5%	678万円	0.5%
地域情報	3,763万円	2.4%	4,279万円	3.2%
一般事務等	5,358万円	3.4%	5,578万円	4.1%
合計	15億7,001万円	100.0%	13億5,632万円	100.0%

※金額はすべて四捨五入しているため、合計額等が合わない場合があります。

※「情報公開の推進事業」および「個人情報保護に関する事業」の予算は含まれておりません。

図2-1 豊中市職員数と情報政策課職員数推移



図2-2 豊中市一般会計と情報政策課当初予算推移



2. 2 総務部情報政策課の組織

図2-3 「組織図(平成28年4月1日現在)」

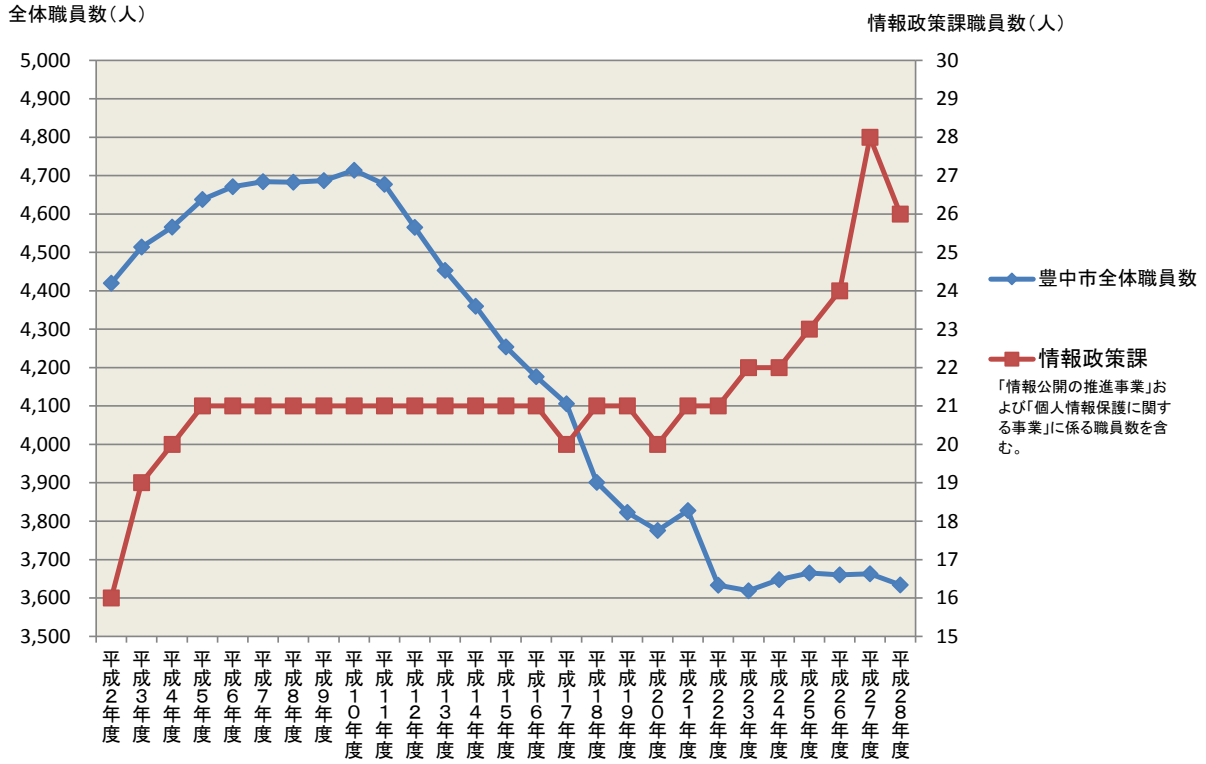
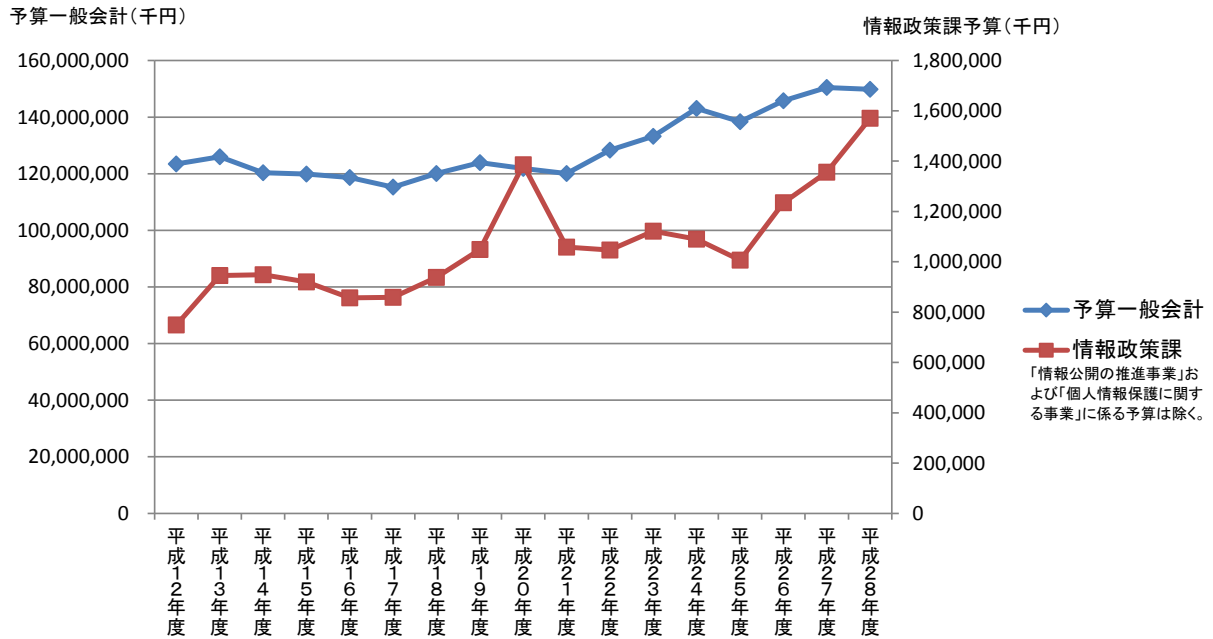
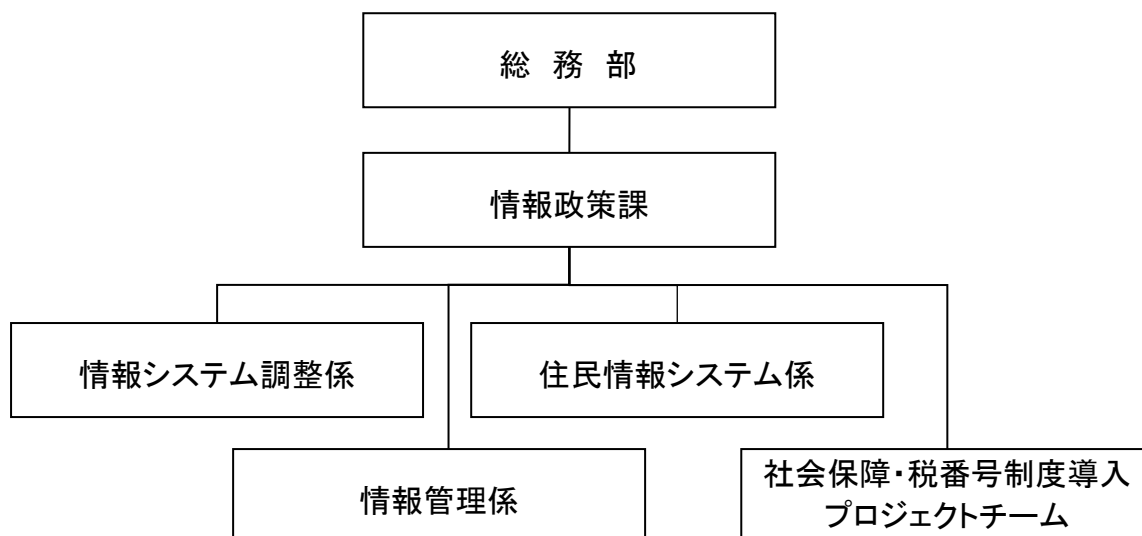

2. 2. 1 業務概要

「**情報システム調整係**」は情報化の推進、とりわけ「第4次豊中市情報化アクションプラン」に基づく、電子自治体の推進に係る総合企画・調整並びに行政情報システム（庁内情報共有システム等）及び地域情報システム（基本図データベース、WebGISなどの電子地図やメール配信システム等）に係る開発及び維持管理を主な業務とする他、阪急豊中駅にある地域情報発信拠点「エキスタとよなか」の管理、電子自治体に向けての庁内環境の整備などにも取り組んでいます。

「**住民情報システム係**」は住民記録システム、税システム等に係る開発及び維持管理を主な業務とし、各システムの開発や住民情報のネットワークの管理などを行い、住民サービスの拡充を図るとともに、ISMS（情報セキュリティマネジメントシステム）の国際規格であるISO27001の認証取得等、セキュリティの強化なども行っています。

「**情報管理係**」は、情報公開制度及び個人情報保護制度の総合窓口（制度の案内・相談、請求書の受付、各課との連絡調整等）、情報公開・個人情報保護運営委員会及び情報公開・個人情報保護審査会の事務局、市政情報コーナーの運営などを行っています。

また、情報セキュリティポリシーに基づき、情報セキュリティ監査及びセキュリティ研修等を実施し、セキュリティ対策の全庁的なレベルアップを図っています。

「**社会保障・税番号制度導入プロジェクト・チーム**」は、平成28年1月から利用が始まった社会保障・税番号制度の円滑な導入を図るため、番号制度に係る事務の総合的な企画調整を行っています。

2. 2. 2 総務部情報政策課事務分掌

「情報システム調整係」

1. 情報政策の推進に係る総合企画及び調整に関すること。
2. 情報政策に係る基本的事項の調査研究に関すること。
3. 電子計算機等の導入等に係る調整、指導等に関すること。
4. 行政情報システム及び地域情報システムに係る開発及び維持管理に関すること。
5. 所管に係る電算関連設備の運用に関すること。
6. 行政情報システム及び地域情報システムに係るセキュリティ対策に関すること。
7. ネットワークの管理、調整、指導等に関すること。
8. エキスタとよなかに関すること。
9. 課の総括事務に関すること。

「住民情報システム係」

1. 住民情報システムに係る開発及び維持管理に関すること。
2. 住民情報システムに係るセキュリティ対策に関すること。
3. 住民情報システムに係る電子計算機等の導入等に係る調整、指導等に関すること。
4. 所管に係る電算関連設備の運用に関すること。
5. 住民情報ネットワークに係る管理、調整、指導等に関すること。

「情報管理係」

1. 情報公開及び個人情報保護に関すること。
2. 豊中市情報公開・個人情報保護運営委員会及び豊中市情報公開・個人情報保護審査会に関すること。
3. 情報セキュリティの総括に関すること。
4. 市長の資産公開に関すること。
5. 市政年鑑の発行に関すること。
6. 市政情報コーナーに関すること。

「社会保障・税番号制度導入プロジェクト・チーム」

1. 社会保障・税番号制度に係る事務の総合企画及び調整に関すること。

3 システム導入の経過

3. システム導入の経過(年度)

	S38 (1963)	S39 (1964)	S40 (1965)	S41 (1966)	S42 (1967)	S43 (1968)	S44 (1969)	
情報化の取り組み	給与 (本給関係)	給与計算(期末勤手当) 市定資産(概要統計) 市定資産(課税処理) 固定資産(土地・家屋処理) 給与計算(諸手当関係)	国民健康保険料(年末調整) 国民健康保険料(本決定処理)	水道料金計算 国勢調査地方統計(昭和四十年)	下水道受益者負担金(賦課処理)		給与計算(改訂差額計算) 市定健康保険料(宛名処理) 国民健康保険料(昭和四十三年) 住宅統計(昭和四十三年)	
電子計算機器の変遷	住民情報系	TOSBAC-4200(買い取り)						
	行政情報系							
	地域情報系							
電子計算機器の変遷	住民情報系 ・中央処理装置(4000桁) ・磁気テープ装置(6KC) ・ラインプリンター(200行/分) ・紙テープ読取装置(400字/分) ・出力タイプライター ・出力紙テープさん孔装置 ・紙テープさん孔機 ・自動定電圧装置(1KVA) ・裁断機、カーボン分離機				住民情報系 ・主記憶容量6000桁増設 ・ラインプリンター性能アップ ・紙テープさん孔機2台増設			
組織・職員数	住民情報・行政情報担当 総務部 行政課 電子計算機係 11名 (パンチャー6名含む)				総務部 企画課 電子計算機係 11名			
	地域情報担当							

	S45 (1970)	S46 (1971)	S47 (1972)	S48 (1973)	S49 (1974)	S50 (1975)	S51 (1976)	S52 (1977)
情報化の取り組み	国民健康保険料（疾病統計）	財務会計（金銭出納処理） 国勢調査地方集計（昭和四十五年）		固定資産税（収納処理）	下水道税（特徴異動処理） 住宅統計地方集計（昭和四十八年）	市民税（特徴収納処理）	国勢調査地方集計（昭和五十年）	
電子計算機器の変遷	住民情報系	TOSBAC-4200			TOSBAC-5100/30（レンタル方式へ変更）			
	行政情報系							
	地域情報系							
	住民情報系 ・磁気テープ装置 性能アップ （30KCに）			住民情報系 ・中央処理装置（65KB） ・磁気テープ装置（60KB） ・ラインプリンター （900行/分） ・カード読取装置 （1000枚/分） ・コンソールタイプライター ・磁気ディスク装置（5.92MB） ・カードさん孔機 ・カード検孔機 ・自動定電圧装置（40KVA） ・裁断機・カーボン分離機				
組織・職員数	住民情報・行政情報担当 企画部 企画課 電子計算機係 11名						総務部 行政管理課 電子計算機係 13名	
	地域情報担当							

	S53 (1978)	S54 (1979)	S55 (1980)	S56 (1981)	S57 (1982)	S58 (1983)	S59 (1984)	S60 (1985)
情報化の取り組み		市定資産(普徴)口座振替処理(市市民税(普徴)口座振替処理(市市民税(普徴)口座振替処理(市市民税(普徴)口座振替処理)) 軽自動車税(課税・賦課)処理(課税・賦課)処理)	水道料金業務を水道局にて独自処理 稼働集計		国民健康保険(口座振替処理)		固定資産税(償却資産処理)	国勢調査地方集計
電子計算機器の変遷	住民情報系	ACOS-300 						
	行政情報系							
	地域情報系							
住民情報系	<ul style="list-style-type: none"> ・中央処理装置(256KB) ・磁気テープ装置(120KB) ・ラインプリンター(1400行/分) ・カード読取装置(1050枚/分) ・磁気ディスク装置(200MB) ・ディスプレイ(カラー) ・シリアルプリンター ・カードさん孔機 ・カードさん孔検孔機(IBM製) ・自動定電圧装置(40KVA) ・裁断機・カーボン分離機 							
組織・職員数	住民情報・行政情報担当 総務部 行政管理課 電子計算機係 13名							
	地域情報担当							

		S61 (1986)	S62 (1987)	S63 (1988)	H1 (1989)	H2 (1990)	H3 (1991)	H4 (1992)
情報化の取り組み		福祉医療 (資格処理)	国民年金 福祉医療 (給付処理)		一〇月二日 住民台帳 オンライン (住基・外登) 軽自動車税 (項目追加処理)	児童手当業務 住民台帳 オンライン (印鑑) 固定資産税 (償却資産 ・家屋期別 処理)	市民サービス コーナー オンライン稼働 (豊中・服部・ 庄内・緑地公園) 国民健康保険 照会オンライン	税更新系 オンライン (統合宛名管理・ 軽自動車税・ 収納管理)
電子計算機器の変遷	住民情報系	ACOS-430			ACOS630-10			
	行政情報系							
	地域情報系							
組織・職員数	住民情報・行政情報担当	総務部 行政管理課 電子計算機係 14名	総務部 行政管理課 電子計算第1係 電子計算第2係 14名	総務部 行政管理課 電子計算第1係 電子計算第2係 15名	総務部 行政管理課 電子計算第1係 電子計算第2係 16名	総務部 行政管理課 電算第1係 電算第2係 電算第3係 16名	総務部 行政管理課 電子計算第1係 電子計算第2係 17名	
	地域情報担当					政策推進部 情報政策課 3名		

		H5 (1993)	H6 (1994)	H7 (1995)	H8 (1996)
情報化の取り組み		市民サービスコーナー オンライン稼働 (三国・神崎川) 国民健康保険更新系 オンライン(資格・給付) 国民年金更新系 オンライン(納税管理) 税更新系オンライン (市民税) (固定資産税・法人市民税)	市民サービスコーナー オンライン稼働 (桃山台) 国民健康保険更新系 オンライン(賦課・収納)	豊中コミュニティケーブルテレビ (TCCCT)設置	オーパス ツ施設予約システム稼働 (体育施設課) 庁内LAN敷設完了 財務会計システム(予算編成)
電子計算機器の変遷	住民情報系	ACOS630-10		ACOS3600-8	
	行政情報系			財務会計システム: UNIX Solalis	
	住民情報系	住民情報系		行政情報系	行政情報系
	<ul style="list-style-type: none"> 中央処理装置 (64MB) 磁気テープ装置 (1250KB/秒) ラインプリンター (1400行/分) 磁気ディスク装置 (18.816GB) 操作卓 2色ページプリンター OCR読取装置 (200枚/分) 	<ul style="list-style-type: none"> 中央処理装置 (128MB) 磁気テープ装置 (1250KB/秒) CGMT(カートリッジ磁気テープ)装置 ラインプリンター (1890行/分) 磁気ディスク装置 (56.656GB) 高速ページプリンター (11700行/分) 2色ページプリンター (2500行/分) OCR読取装置 (200枚/分・260枚/分) 		<ul style="list-style-type: none"> 財務会計システム ★サーバ(予算編成) (設置場所 財政課) (CPU:167MHZ メモリ:256MB) 磁気ディスク装置(4.2GB) CD-ROM カードリッジ・テープ装置 (150MB) 8ミリテープ装置(14GB) ページプリンタ(8枚/分) カラーディスプレイ ★クライアント(88台) OS(Windows3.1) (CPU:100MHZ HDD:1GB メモリ:16MB) 	
組織・職員数	住民情報・行政情報担当	住民情報・行政情報担当		住民情報・行政情報担当	
	総務部 行政管理課 電算第1係 電算第2係 電算第3係 18名 地域情報担当 政策推進部 情報政策課 3名			地域情報担当 <地域情報化推進のため統合> 政策推進部 情報政策課 企画係 システム第1係 システム第2係 システム第3係 21名	

		H9 (1997)	H10 (1998)	H11 (1999)
情報化の取り組み		<p>基本図データベース構築完了 くらしネット稼働【市民生活課】 豊中市ホームページ開設 財務会計システム（予算執行） 福祉医療オンライン （照会・医療証発行）</p>	<p>西暦2000年問題対応開始 OA研修室設置【職員研修所】 ケーブルテレビ網の豊中市全域 敷設完了 （土木部より移管） 基本図データベース （イントラネット） 庁内情報システム</p>	<p>西暦2000年問題対応 web地図情報提供システム稼働 インターネット一部接続 介護保険オンライン 庁内情報システムコンテンツ追加 （電子掲示板・トータルカレンダー） ホームページ移管（広報広聴課へ）</p>
	汎用機	ACOS3600-8 		
電子計算機器の変遷		<p>住民情報系 ・主記憶128MB増設 ・磁気ディスク装置増設</p> <p>行政情報系(財務会計システム) ★サーバ(予算執行) （設置場所 北別館電算室） （CPU:167MHZ メモリ:512MB） ・磁気ディスク装置(35.7GB) ・CD-ROM</p>	<p>行政情報系(財務会計システム) ★サーバ(予算執行) （設置場所 北別館電算室） （CPU:167MHZ メモリ:512MB） ・磁気ディスク装置(35.7GB) ・CD-ROM</p> <p>地域情報系 ★サーバ(CPU:300MHZ メモリ:192MB HDD:17.5GB) ・オラクル8Arc Info7.2.1 ・8ミリテープ装置 ・AOプロッタ ・A3カラーレーザープリンタ ・A3カラーキャナ ★クライアント ・PC1台(OS:WindowsNT) （CPU:333MHZ メモリ:256MB HDD:4.3GB） ・液晶PC2台(OS:WindowsNT) （CPU:266MHZ メモリ:256MB HDD:4.0GB） ・Arc View3 ・A3キャナ ・MO(640MB)</p>	<p>住民情報系</p> <p>行政情報系 （庁内情報共有システム） ★クライアント増設 財務会計システムと共有</p> <p>地域情報系</p>
	組織・職員数	住民情報・行政情報・地域情報担当		住民情報・行政情報・地域情報担当
		<p>政策推進部 情報政策課</p> <p>企画係 システム第1係 システム第2係 システム第3係</p> <p>21名</p>	<p>政策推進部 情報政策課</p> <p>企画係 住民情報システム係 行政情報システム係 地域情報システム係</p> <p>21名</p>	

	H12 (2000)	H13 (2001)	H14 (2002)
情報化の取り組み	<p>地図情報インターネット提供システム 庁内情報システムコンテント追加 (例規集検索・議事録検索) 介護保険オンライン(車両・会議室予約) (賦課・収納) 申請書等提供システム (ホームページ) 住民情報システム端末機器更新 (保険室以外) 大阪とよのネット開設 (豊能地域3市2町)</p>	<p>小中学校インターネット接続 情報端末設置 (ノートパソコン405台) 議事録検索システム (ホームページ) 豊中市IT講習会開始</p>	<p>住民基本台帳ネットワーク稼働 情報端末設置 (ノートパソコン95台) 児童扶養手当オンライン 児童手当オンライン 住民情報バックアップデータの 遠隔地保管開始</p>
電子計算機器の変遷	汎用機		
	PX7800/321SV		
電子計算機器の変遷	<p>地図情報インターネット提供システム ★サーバ (CPU:800MHZ×2 メモリ:512MB HD:36G)</p> <p>行政情報系 (庁内情報共有システム) ★サーバ (CPU:733MHZ メモリ:512MB HDD:18.2GB)</p>		<p>行政情報系 (財務会計システム) ★サーバ (ユニシスES-7000) (CPU:700MHZ メモリ:5GB HDD:216GB) CD-ROM:2台 カートリッジテープ:マニュアル 8mmテープ:SLRテープ</p>
組織・職員数	<p>住民情報・行政情報・地域情報担当</p> <p>政策推進部 情報政策課</p> <p>企画係 住民情報システム係 行政情報システム係 地域情報システム係</p> <p>21名</p>		<p>住民情報・行政情報・地域情報担当</p> <p>政策推進部 情報政策課</p> <p>企画係 住民情報システム係 行政情報システム係 地域情報システム係</p> <p>21名</p>

	H15 (2003)	H16 (2004)	H17 (2005)
情報化の取り組み	<p>電子キャビネット機器導入</p> <p>地図データベース機器更新</p> <p>財務会計システム端末機器更新</p> <p>LGWANの接続端末機器更新</p> <p>福祉医療オンライン（更新系）</p> <p>五月二十九日</p> <p>サテライトスタジオ開設 （エキスタとよなか）</p> <p>情報端末設置 （ノートパソコン125台）</p>	<p>住民情報 ホストコンピュータ機器更新</p> <p>公的個人認証サービス開始</p> <p>電子入札システム稼働</p> <p>情報端末設置 （ノートパソコン20台）</p> <p>セキュリティ対策強化</p>	<p>情報端末設置 （ノートパソコン300台）</p> <p>IMS認証取得に向けた取り組み</p> <p>電子申請システム稼働</p>
電子計算機器の変遷			
	汎用機		
		<p>住民情報系(i-PX7800)</p> <ul style="list-style-type: none"> ・中央処理装置(主記憶256MB) ・磁気テープ装置(780KB/秒) ・カートリッジテープ装置 ・ラインプリンタ(1200行/分) ・HD(193.2GB) ・高速ページプリンタ(11700行/分) ・中速ページプリンタ(3000行/分) ・OCR読取装置(260枚/分) 	
組織・職員数	<p>住民情報・行政情報・地域情報担当</p> <p>政策推進部 情報政策課</p> <p>情報化推進係 住民情報システム係 行政情報システム係 地域情報システム係</p> <p>21名</p>	<p>住民情報・行政情報・地域情報担当</p> <p>政策推進部 情報政策課</p> <p>情報化推進係 住民情報システム係 行政情報システム係 地域情報システム係</p> <p>21名</p>	<p>住民情報・行政情報・地域情報担当</p> <p>政策推進部 情報政策課</p> <p>情報化推進係 住民情報システム係 行政情報システム係 地域情報システム係</p> <p>20名</p>

	H18 (2006)	H19 (2007)	H20 (2008)
情報化の取り組み	<p>情報端末の回収増速 インターネットの普及 携帯電話の普及 地域ネットワークの構築 公共施設内システムの構築</p>	<p>電子申請の普及 Webサービスの導入 公共施設の情報化 V2Xサービスの導入 第2次情報システムの構築 市民利用端末の普及 後期高齢者医療オンライン</p>	<p>戸籍情報の電子化 証明書の電子化 情報システムの構築 基本図書のデジタル化 情報端末の普及 北別館移転作業 財務省システムサーバーの入れ替え （139台）</p>
汎用機	i-PX7800/112		
			
電子計算機器の変遷	<p>住民情報系(i-PX7800) ・中高速NIP(8250行/分)</p>		
組織・職員数	<p>住民情報・行政情報・地域情報担当</p> <p>政策推進部 情報政策室</p> <p>情報化推進係 住民情報システム係 行政情報システム係 地域情報システム係</p> <p>21名</p>	<p>住民情報・行政情報・地域情報担当</p> <p>政策企画部 情報政策室</p> <p>情報化推進係 住民情報システム係 行政情報システム係 地域情報システム係</p> <p>21名</p>	<p>住民情報・行政情報・地域情報担当</p> <p>政策企画部 情報政策室</p> <p>情報化推進係 住民情報システム係 行政情報システム係 地域情報システム係</p> <p>20名</p>

	H21 (2009)	H22 (2010)	H23 (2011)
情報化の取り組み	<p>地情住イ情電 報民S報子 ジシOト端申 強ス報/ラ未請 化テホI回リス 間のトC2増レ の外コ7速レ 実部ン0ス 施監ピ0(4 査ユ105 続タ認 実機定 施器繼 更続 新)</p>	<p>第メホI住 3 リS民 次ルントO情 情報配タコ/報 報信化ピE末 化シスユCリ アクテ 2ブレ シムのタ7レ ョンリ出0ス ンリ力帳1(1 プラレ票の定2 策レPの定6 定スC続台)</p>	<p>地文財地外部情携I 上書務域部報済帯S デ管会イ監セサ電/O ジ理計ン査キレ話/ タルシスラ実ユビを利 放ステムラネテイス利用 送テムムツィの始し 移行リリトワ1のた 支レレークのISO準 援スの再構抛性 築</p>
汎用機			
電子計算機器の変遷	<p>住民情報系(i-PX9000)</p> <ul style="list-style-type: none"> ・中央処理装置(主記憶1024MB) ・磁気テープ装置(780KB/秒) ・カートリッジテープ装置 ・仮想テープ装置 ・HD(907GB) ・高速NIP(11700行/分) ・中高速NIP(8250行/分) ・カット紙NIP(A4紙125頁/分(両・片面)) ・ラインプリンタ(1200行/分) ・OCR読取装置(260枚/分) 	<p>住民情報系(i-PX9000)</p> <ul style="list-style-type: none"> ・ラインプリンタ(1200行/分) 撤去 ・OCR読取装置(260枚/分) 撤去 ・メールシーラー 新設 	<p>住民情報系(i-PX9000)</p> <ul style="list-style-type: none"> ・高速NIP(11700行/分) 撤去 ・中高速NIP(8250行/分) 増設
組織・職員数	<p>住民情報・行政情報・地域情報担当</p> <p>政策企画部 情報政策室</p> <p>情報化推進係 住民情報システム係 行政情報システム係 地域情報システム係</p> <p>21名</p>	<p>住民情報・行政情報・地域情報担当</p> <p>政策企画部 情報政策室</p> <p>情報化推進係 住民情報システム係 行政情報システム係 地域情報システム係</p> <p>21名</p>	<p>住民情報・行政情報・地域情報担当</p> <p>情報政策室</p> <p>行政・地域情報システムグループ 企画・住民情報チーム 情報化推進グループ 住民情報システムグループ 税情報システムグループ</p> <p>22名</p>

H27
(2015)

電
子
申
請
シ
ス
テ
ム
の
改
修
地
図
情
報
に
係
る
セ
キ
ュ
リ
テ
ィ
フ
ォ
ン
シ
ス
テ
ム
の
更
新
行
政
情
報
と
よ
な
か
（
ス
マ
ー
ト
フ
ォ
ン
シ
ス
テ
ム
の
番
号
法
地
図
情
報
と
よ
な
か
）
の
開
示
シ
ス
テ
ム
・
住
基
関
連
シ
ス
テ
ム
の
番
号
法
共
通
基
盤
シ
ス
テ
ム
・
住
基
関
連
シ
ス
テ
ム
の
番
号
法
対
応
シ
ス
テ
ム
の
調
達
税
務
シ
ス
テ
ム
の
調
達
福
祉
医
療
シ
ス
テ
ム
の
調
達
団
体
内
統
合
シ
ス
テ
ム
の
調
達
住
民
情
報
シ
ス
テ
ム
の
調
達
住
民
情
報
シ
ス
テ
ム
の
調
達
保
険
情
報
シ
ス
テ
ム
の
調
達
中
間
サ
ー
バ
ー
関
連
ネ
ッ
ト
ワ
ー
ク
整
備

i-PX9800/A142

住民情報・行政情報・地域情報担当

情報政策課

情報システム調整係
住民情報システム係
情報管理係

26名

4 情報化推進

4. 1 第3次豊中市情報化アクションプランの実施と第4次プランの策定

豊中市では、総合的な地域情報化を推進するための「豊中市地域情報化計画」を平成6年度（1994年）に策定し、「情報都市づくり」に取り組んできました。また、その後は、平成16年度（2004年）に策定した「豊中市情報化アクションプラン」、平成19年度（2007年）に策定した「第2次豊中市情報化アクションプラン」、平成22年度（2010年）に作成した「第3次豊中市情報化アクションプラン」に基づき、「知りたいとき 知りたい人へ」「人と人のつながりを強くする」「活力あるまちをつくる」の3つの基本理念のもと、電子自治体の推進を図ってきました。

第3次アクションプランの策定後は、情報通信技術（ICT）の飛躍的な発展を背景に、スマートフォンやタブレット端末など、いわゆるスマートデバイスが急速に普及し、インターネットを通じて、多くの国民が、いつでもどこでも多種多様なサービスを楽しむことができる環境づくりが進んできました。今やICTは、情報収集やコミュニケーションの手段として、国民一人ひとりの生活に欠かすことのできない社会的基盤となっています。

こうした社会情勢を背景に国や地方自治体は、少子・高齢社会への対応や東日本大震災を教訓とした安心・安全な生活の確保、地域産業の活性化などに対応しうる情報化施策の展開を求められています。

このような状況を踏まえ、豊中市では、平成25年度（2013年）に「第4次豊中市情報化アクションプラン」を策定し、「いつでも」「どこでも」「だれでも」がICTによる恩恵が受けられるよう、今後取り組むべき情報化施策を定めました。この計画は、第3次アクションプランの理念を受継ぎ、「市民の視点に立って推進」「全庁的な取り組みとして推進」「多様な主体と連携・協力しながら推進」という3つの視点に立って進められます。また、策定過程において、第3次アクションプランの成果評価や市民アンケート結果等を反映させています。

第4次アクションプランの計画期間は、平成26年度（2014年）から平成29年度（2017年）までの4年間です。平成27年（2015年）度は、第4次アクションプランの実現に向けた各施策の実施に取り組みました。



図4-1 「豊中市情報化アクションプラン」計画の基本



表4-1 「情報化の計画書・報告書一覧」

年 度	計画書・報告書のタイトル	概 要
平成6年度 (1994年度)	豊中市地域情報化計画	<p>情報化の進展は、経済・産業の分野においてめざましく、市民の生活においても大きな影響を与えるようになり、今後のまちづくりにおいても重要な役割を担うものとし、情報化をまちづくりの大きな柱として考えています。この計画書では、地域情報化の目的をまちづくりを進めていくにあたり、基本理念として、「知りたいとき知りたい人へ」・「人と人とのつながりを強くする」・「活力のあるまちをつくる」としています。具体的なものとしては、まちづくりを支える施策として16からなるシステムを提示しています。</p>
	地域情報化推進のためのデータベース整備のあり方	<p>地域情報化計画の策定を受け、具体的な地域情報システムなどが構築されてくると、そのデータベースの充実と操作の簡易さが、重要になってきます。また、それぞれのデータベースがルールのないまま構築されると、情報の利用が限られ情報システムとしては、利用価値が半減することになります。これらのことを回避するために全庁的なまとまりをもった使いやすく内容の充実したデータベースを整備していくために、OSはWindows、通信プロトコルはTCP/IPとするなどの一定のルールづけをしています。</p>
平成7年度 (1995年度)	豊中市テレピア計画	<p>「豊中市地域情報化計画」に示されているまちづくりを実現するために、情報通信基盤を整備し、地域情報化計画の実現に向け、豊中文化の発信と交流をうながし、施策を明らかにし、具体化に向けた先導的なプロジェクトとして位置づけられています。</p>
	地域情報システム・ネットワーク調査報告書	<p>個別の情報システムが構築されていく中、個別のシステムにデータベースを閉じてしまうと、より有効な情報の活用ができず、市民サービスや、行政事務の向上は実現できません。これらを解消するためには、それぞれのシステムにある情報(データベース)を共有する必要があり、その大前提として、ネットワーク整備の必要です。この報告書では、ネットワークの実現方式、条件整備などを提示しています。</p>
平成8年度 (1996年度)	地域情報システム・ネットワークのあり方に関する調査(庁内情報共有化に向けての整備方策)	<p>前年度まで進めてきた情報政策を実現するための環境が整いつつあり、具体的な取り組みや条件整備が必要な時期です。インフラの整備状況などから、市民への情報発信の基礎として、庁内での情報発信、情報共有を調査対象の重点にし、庁内情報共有システムのプロトタイプシステムを構築します。</p>

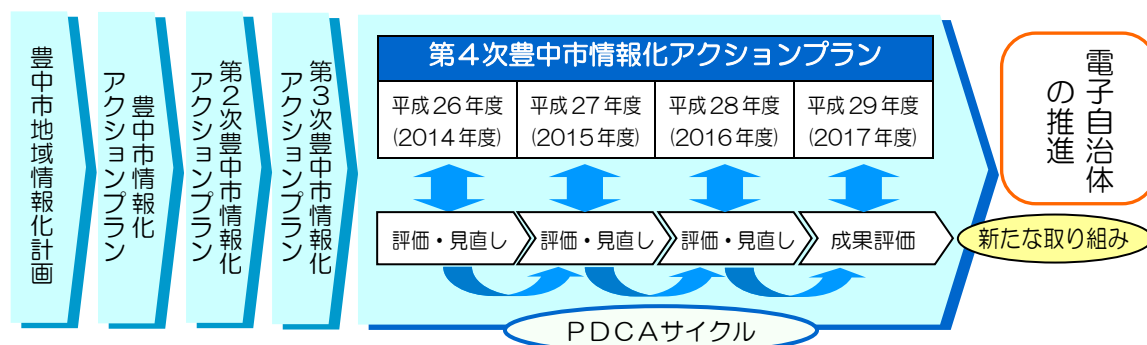
平成 9 年度 (1997 年度)	地域情報システム・ネットワークの実現に向けて	地域情報システム・ネットワークの実現に向けた基本要件として、ハード整備、組織体制の整備、取り組み施策として、庁内情報共有システム、基本図データベースの全庁的活用などを提示しています。
	地図データベースの活用方策 (地図情報の共有化)	平成 9 年度に構築が完了した基本図データベースの全庁的展開を図るために、地図管理部局の設置等、必要条件の整備方策を提示しています。
平成 15 年度 (2003 年度)	地理情報システムの利用によるバリアフリータウンの実現に関する研究	平成 14 年 6 月に策定の「豊中市交通バリアフリー化の基本方針」に基づいたバリアフリーマップをインターネット上で利活用するシステムについての方策を提示しています。
	統合型GISを用いた電子申請・届出等市民サービスへの活用方法に関する調査研究	まず利用される電子申請についての姿について検討し、さらに住民に必要とされる電子申請の機能について仮説を立てながらアンケート調査をし、電子申請の取り組むべき課題と電子申請/G I S の連携モデルについて研究した成果を提示しています。
平成 16 年度 (2004 年度)	豊中市情報化アクションプラン ～電子自治体実現に向けて～	IT・ネットワーク技術等を最大限に活用し、市の業務の簡素化・効率化、市民サービスの質的向上などを通じて、魅力ある地域づくりを実現するための「電子自治体」構築に向けて、平成16年度から平成18年度の3年間で取り組むべき具体的な内容を示しています。
平成 19 年度 (2007 年度)	第2次豊中市情報化アクションプラン ～さらなる電子自治体の推進をめざして～	豊中市情報化アクションプランの後継計画として、市の業務の簡素化・効率化、市民サービスの質的向上などを通じて、魅力ある地域づくりを実現するための「電子自治体」の推進に向けて、平成19年度から平成22年度の4年間で取り組むべき具体的な内容を示しています。
平成 22 年度 (2010 年度)	第3次豊中市情報化アクションプラン	第2次豊中市情報化アクションプランの後継計画として、ICTを最大限に利用・活用し、市民サービスの向上や市の業務の簡素化・効率化などを通じて、魅力ある地域づくりを実現するための電子自治体の推進に向けて、平成23年度から平成25年度の3年間で取り組むべき具体的な内容を示しています。
平成 25 年度 (2013 年度)	第4次豊中市情報化アクションプラン	第3次豊中市情報化アクションプランの後継計画として、ICTを積極的に利用・活用し、市民サービスの向上や市の業務の簡素化・効率化などを通じて、魅力ある地域づくりを実現するための電子自治体の推進に向けて、平成26年度から平成29年度の4年間で取り組むべき具体的な内容を示しています。

4. 2 情報政策推進体制について

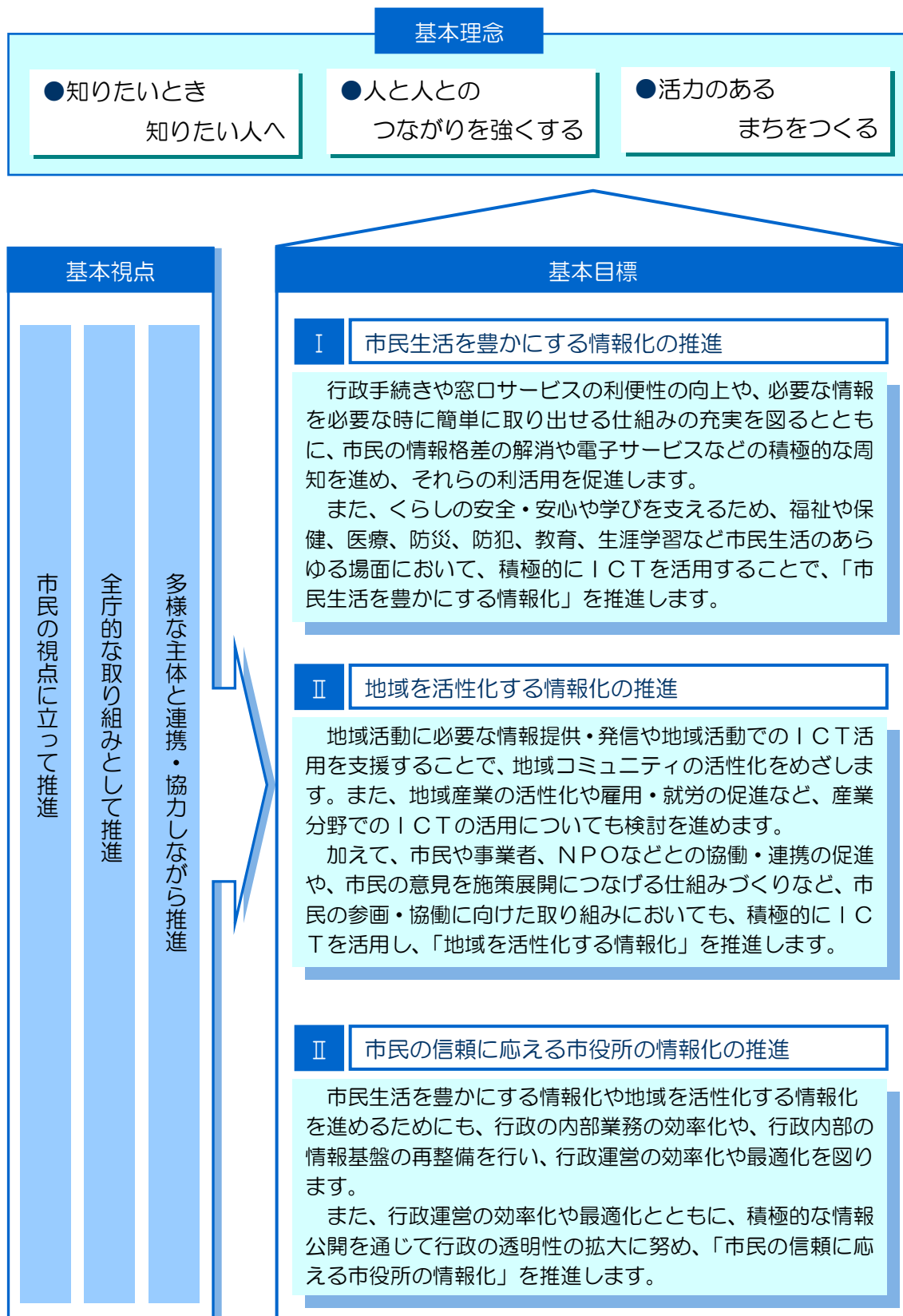
図4-2 「情報政策推進体制概念図(平成 28 年 4 月 1 日現在)」

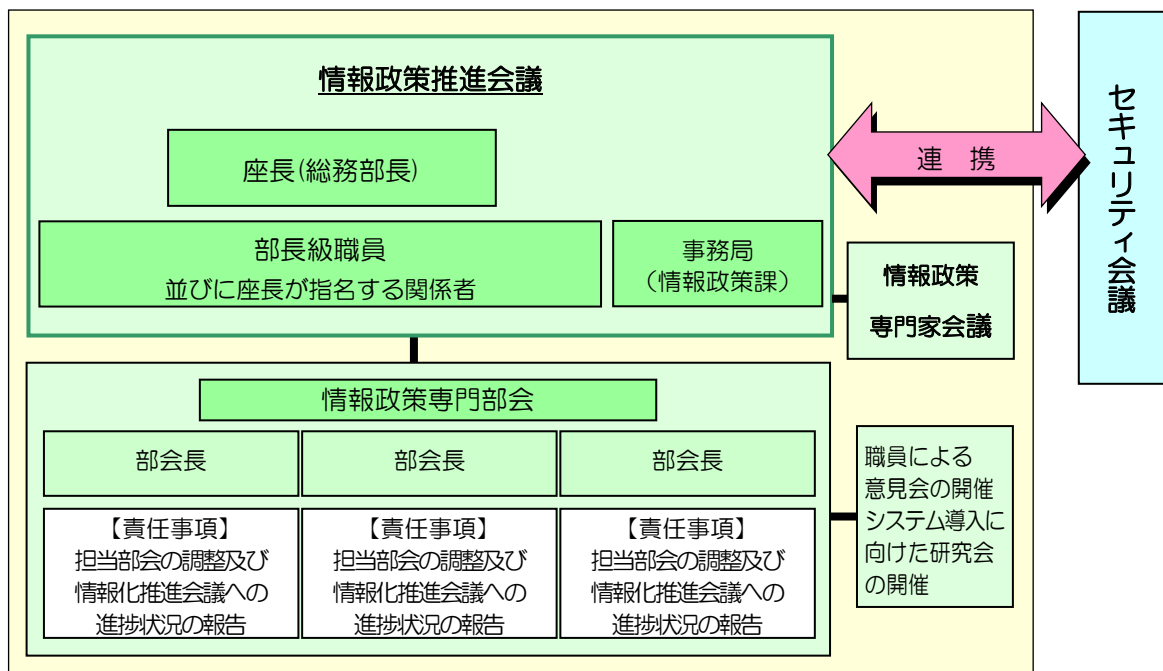

(1) 情報政策専門家会議 (外部組織)

市の地域情報化の推進を図ることを目的に、平成6年11月に設置しました。学識経験者等(8名以内)が、専門的、技術的立場から意見を述べます。

(2) 情報政策推進会議 (庁内組織)

市の地域情報化の推進と行政事務近代化の推進により、事務能率を向上させ、市民サービスと職員の勤務条件を改善することを目的に、平成6年10月に設置しました。総務部長を座長として、特別職及び各部局の部長級以上の職員で構成されています。平成19年9月に情報化におけるPDCAサイクルを推進していくため、情報政策推進会議設置要綱を改正しました。

(3) 情報政策専門部会 (庁内組織)

情報政策推進会議設置要綱に基づき、市の地域情報化の推進に係る専門事項の検討を行うために、現在7つの専門部会を設置しています。担当部長を部会長として、関係各課の課長級の職員で構成されています。

(4) 実務担当者グループ (庁内組織)

専門部会の所掌事務の補助や関係資料の収集を目的に、当該専門部会の部会長が設置できる組織です。関係各課の課長補佐級、係長級及び一般職員で構成されています。

(5) セキュリティ会議 (庁内組織)

データの保護、その他電子計算組織のセキュリティを確保するために、平成14年7月に設置しました。総務部長を議長とし、関係部局の部長級職員及び課長級職員で構成されています。

4. 3 豊中市ホームページ

<p>①ホームページ開設年月</p>	<p>平成 9年3月 (試作運用) 平成11年4月 (本格運用開始) 平成14年4月 (画面構成などリニューアル) 平成16年4月 (全面リニューアル) 10月 (トップページにバナー広告掲載) 平成20年8月 (全面リニューアル・CMS (コンテンツマネジメントシステム) の導入) 平成25年3月 (全面リニューアル・新CMS 導入)</p>
<p>②ホームページ開設の目的</p>	<p>インターネットの情報受発信機能の実証実験を目的に情報政策課でホームページを開設しました。 平成11年4月、約2年の実験期間を終え、インターネットの即時性を生かすために、取材能力のある広報広聴課に業務移管し、引き続き市政情報の受発信に役立てています。</p>
<p>③ホームページの運用形態</p>	<ul style="list-style-type: none"> ・外部サーバ使用 ・ページ作成は一部委託 ・更新頻度は随時
<p>④ホームページ開設の効果</p>	<p>市政情報の発信は、これまで紙媒体中心でしたが、ホームページ開設により、市民にとって情報収集手段の選択の幅が広がりました。</p>
<p>⑤主なコンテンツ</p>	<ul style="list-style-type: none"> ・地図情報 ・パブリックコメント ・広報とよなか ・市長からのメッセージ (市長からのメッセージ、施政方針など) ・市議会のページ (会議録検索など) ・図書館蔵書予約・検索 ・窓口案内 ・よくある質問 ・電子申込サービス ・各種申込用紙 ・条例・規則など ・入札・契約情報 ・各部局業務案内 ・動画配信 (市議会中継、市広報番組「かたらいプラザ」 など)
<p>⑥アドレス</p>	<p>http://www.city.toyonaka.osaka.jp/</p>

図4-3 「豊中市ホームページ」画面イメージ

豊中市 Toyonaka City

検索

キーワードを入力 検索

熱中症を
予防しましょう！
こちらをクリックして
詳細をご覧ください

暮らし・手続き | 子育て・教育 | 健康・福祉・医療 | 人権・文化・スポーツ | まちづくり・環境 | 市政情報 | 施設案内

緊急・防災情報

熱中症を予防しよう
熱中症予防対策
熱中症の予防
熱中症の予防
熱中症の予防

ようこそ市長室へ
豊中市議会

広報

とよなか

とよなか

よくあるくらしの場面

ごみ出し | 引越し | 結婚・出産 | 子育て | 入居・入学 | 子どもの通学 | 結婚・葬儀
就職・退職 | 介護 | お祝い | 相談窓口 | 子育て支援 | 子育て支援 | 動物・ペット

関連サイト

市立豊中病院 | 上下水道局 | 消防本部 | 図書館 | クリーンランド

豊中市総合コールセンター
06-6858-5050
ご利用時間
平日：午前8時から午後5時まで
土曜日：午前9時～午後1時
午後5時から午後9時まで

アクセララング

暮らし・手続き
入居・無印控帳
施設案内

とよなかチャンネル
YouTube

とよなかレポート

市政への参加

市民の声
意見の発表
事業者の皆さんへ
入居お問合せ
プロポーザル案件
便利情報
健康と豊かさを
よく知る豊中
条例・規則・要綱
豊中市公民館の事業
課長サービス
公民館図書室開放
休日診療
地区センター
2017年

イベントカレンダー

8月

日	月	火	水	木	金	土
				1	2	3
4	5	6	7	8	9	10
11	12	13	14	15	16	17
18	19	20	21	22	23	24
25	26	27	28	29	30	31

豊中市の天気 8月27日発表

ごん伊 ぬす

7 / 27

4. 4 O A機器導入について

情報政策課では、財務会計システムの導入にあわせて庁内LAN、インターネット接続環境等の情報基盤を整備するとともに、O A業務を行うために必要な端末等を計画的に調達、配備してきました。

これにより、全庁的にバックオフィス業務のO A化が進み、従前に比べてはるかに効率的に業務が処理され、事務コスト等の縮減に大きな効力を発揮しています。

しかし、原課が所管する業務は幅広く、情報政策課が配備するパソコンの機能だけでは処理できないケースも多々あります。

そのようなケースに対応するため、情報政策課が一元的に配備する端末とは別に、原課が独自でO A機器等を導入することを認めています。

<O A機器導入までの手順>

- ①原課においてO A化を予定している業務の洗い出しを行い、その内容や規模等を勘案してシステム開発の有無や適合する市販ソフトウェアの有無等を検討します。
- ②情報政策課に「O A機器導入協議」を依頼します。
- ③情報政策課においてヒアリングを行い、「O A化可能な業務か」、「事務改善に資するかどうか」、「費用対効果はどうか」、「機械化するにあたっての環境が整備されているか」、「職場内において合意形成がされているか」といった点を確認し、その必要性を判断します。
- ④ヒアリング結果を通知し、必要性を認めたもののみ、原課において予算要求を行います。
- ⑤予算措置されたもののうち職員の労働環境に大きく影響があると考えられるシステムについては、必要に応じて職員組合と協議を行います。

近年、社会全体の情報化が進み、行政においてもO A機器が円滑な業務の遂行に欠かせない存在となっています。それに伴って、O A機器を導入したいという要望が年々増加しています。財政状況はたいへん厳しく、O A化の推進が困難な時期ではありますが、ヒアリング等をもとに優先順位を決め、合理的かつ効果的に進めていきたいと考えています。

4. 5 VDTガイドライン

近年、パソコン及びインターネットの普及に伴い、事務作業等のICT（情報・通信技術）化が急速に進められています。しかし一方で、VDT（Visual Display Terminals）が広く職場に導入されることで、職場環境、労働形態が大きく変化し、現状のVDT作業における問題点も指摘されています。

このような状況をうけ、平成14年4月には厚生労働省より新たにガイドライン「VDT作業における労働衛生管理のためのガイドライン」が策定されています。それを受け、豊中市でも昭和61年9月に策定した「VDTガイドライン（当時VDUガイドライン）」の見直しを図り、平成19年7月に新たにガイドラインを策定しました。

このガイドラインは、VDT作業における作業環境管理、作業管理、健康管理等の労働衛生管理について、市長及び豊中市職員安全衛生管理規則第17条の2に規定するVDT作業管理者（所属長）が講ずべき措置等について示したもので、VDT作業に従事する職員の心身の負担を軽減し、作業を支障なく行うことができるよう支援することを目的としています。

図4-4 労働安全衛生管理体制図

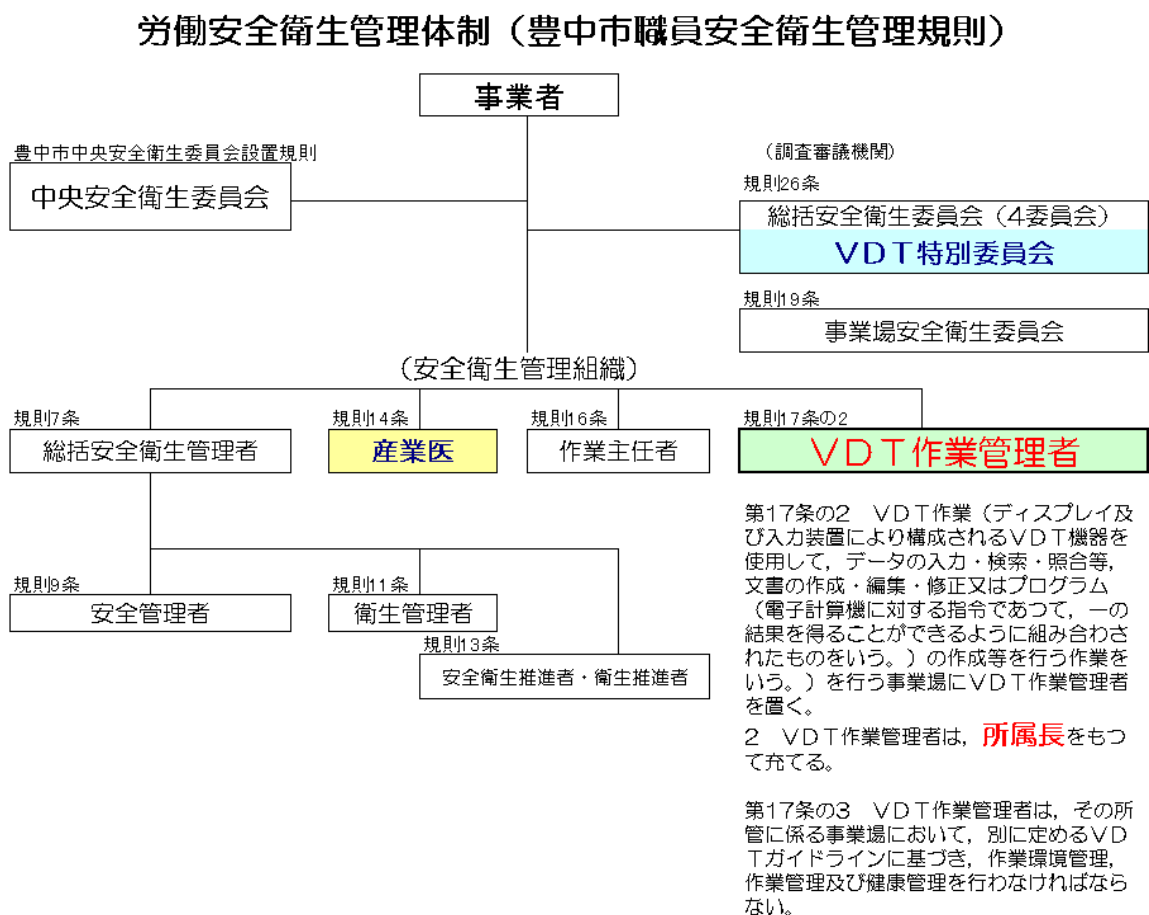

4. 6 平成27年度情報化推進教育・研修の実施

4. 6. 1 情報セキュリティ研修の実施

表4-2

研修名		対象者	実施時期	講師	受講人数	内容
e ラーニング	情報セキュリティー一般コース	新規採用職員 希望者	10月～ 12月		106	情報セキュリティーに関する基礎的な事項を学ぶ。
	個人情報保護一般コース	希望者	10月～ 12月		12	個人情報保護に関する基礎的な事項を学ぶ。
	情報セキュリティー実践コース	新任課長級 及び 新任係長職員 希望者	10月～ 12月		96	情報セキュリティーへの意識をより高め、知識を着実に定着させる。
	個人情報保護実践コース	希望者	10月～ 12月		20	個人情報保護への意識をより高め、知識を着実に定着させる。
	情報発信とモラルコース	希望者	10月～ 12月		12	ソーシャルメディアを利用する職員が知っておくべき基礎知識と利用のための具体的なノウハウを学ぶ。
	地方公共団体専門コース	希望者	10月～ 12月		6	地方公共団体の職員として必要な情報セキュリティーに関する事項を学ぶ。
	情報セキュリティー管理コース	希望者	10月～ 12月		1	情報セキュリティーのマネジメントや情報資産の整理及びリスクへの対応、具体的な情報セキュリティー対策について学ぶ。
	ソフトウェア資産管理コース	希望者	10月～ 12月		2	ソフトウェア資産管理体制を整備する上での基礎知識を学ぶ。
	自治体クラウドコース	希望者	10月～ 12月		1	自治体クラウド推進の必要性や有効性の理解とともに、サービス利用の仕組みや導入に向けた課題などについて習得する。

	研修名	対象者	時期	講師	人数	内容
集合研修	情報セキュリティ基礎研修 「豊中市における情報セキュリティ」	新規採用職員	4月10日	情報政策課職員	93	情報セキュリティの基礎的な事項、豊中市におけるセキュリティ対策について学ぶ。
	情報セキュリティ研修 (定期研修)	全職員	8月～ 2月 (計8回)	外部講師	384	情報セキュリティの基礎的な事項、豊中市におけるセキュリティ対策について学ぶ。
	情報セキュリティ監査研修 「情報セキュリティ監査とは」	内部監査員	8月26日	外部講師	16	情報セキュリティ及び監査に関する基礎知識と、監査実施時の着眼点を学ぶ。

4. 6. 2 市民向け啓発講座の実施

表4-3

講座名	対象者	実施時期	講師	人数	内容
情報セキュリティ講座～サイバー犯罪に遭わないために～	市内事業者及び市民	2月19日	外部講師	11	大阪府警察本部サイバー犯罪対策課の職員を招き、サイバー犯罪の現状をとおしてインターネット利用時の注意点を学ぶ。

4. 7 電気通信事業者による公衆無線LANサービスの場所の提供

いつでも、どこでも、だれでも、必要な情報を利活用できるまちの実現をめざすための取り組みの1つとして、豊中市が所有する空間を開放することにより、電気通信事業者による公衆無線LANの整備を促進しています。平成25年5月から豊中市役所本庁舎をはじめとする市内61施設において、公衆無線LANサービスを開始しました。

市民が普段利用する市施設において、電気通信事業者が提供する公衆無線LANサービスに加入することにより、スマートフォンなどからインターネットに接続することができ、メールを送受信したり、行政情報や災害情報などの公共情報や、ビジネス情報、観光情報などの様々なまちの情報を手に入れたりすることができます。

今後、さらに多くのサービス事業者が参入することを促進し、より多くの市民が便利に情報を得られるように努めていきます。

施設名	利用可能なサービス	
	au Wi-Fi SPOT	Wi2 300
エキスタとよなか	○	○
市役所第一庁舎	○	○
市役所第二庁舎	○	○
豊中人権まちづくりセンター	○	○
螢池人権まちづくりセンター	○	○
男女共同参画推進センター すてっぷ	○	○
とよなか国際交流センター	○	○
ローズ文化ホール	○	○
伝統芸能館	○	○
環境交流センター	○	○
市民活動情報サロン	○	○
生活情報センターくらしかん	○	○
とよなか起業・チャレンジセンター	○	○
福祉会館	○	○
指定生活介護事業所 市立たちばな園	○	○
障害福祉センターひまわり	○	○

原田老人福祉センター	○	○
柴原老人福祉センター	○	○
庄内老人福祉センター	○	○
千里老人福祉センター	○	○
共同利用施設勝部センター	○	○
共同利用施設原田センター	○	○
共同利用施設利倉センター	○	○
共同利用施設穂積センター	○	○
共同利用施設野田センター	○	○
共同利用施設豊南センター	○	○
共同利用施設三国センター	○	○
共同利用施設庄内東センター	○	○
共同利用施設島田センター	○	○
共同利用施設上津島センター	○	○
共同利用施設小曾根センター	○	○
共同利用施設服部南センター	○	○
共同利用施設高川センター	○	○
共同利用施設豊南東センター	○	○
共同利用施設浜センター	○	○
共同利用施設箕輪センター	○	○
共同利用施設服部寿センター	○	○
共同利用施設走井センター	○	○
共同利用施設庄内南センター	○	○
共同利用施設豊南西センター	○	○
共同利用施設庄本センター	○	○
共同利用施設千成センター	○	○
共同利用施設大島センター	○	○
共同利用施設日出センター	○	○
共同利用施設山ノ上センター	○	○
共同利用施設蛭池センター	○	○

共同利用施設豊島北センター	○	○
共同利用施設庄内宝センター	○	○
共同利用施設庄内幸センター	○	○
共同利用施設曾根西センター	○	○
共同利用施設曾根東センター	○	○
共同利用施設利倉西センター	○	○
共同利用施設穂積南センター	○	○
岡町図書館	○	○
庄内図書館	○	○
野畑図書館	○	○
東豊中図書館	○	○
庄内幸町図書館	○	○
服部図書館	○	○
高川図書館	○	○
青年の家 いぶき	○	○

5 住民情報

5. 1 住民情報系機器の設置状況

5. 1. 1 ホスト機器

5. 1. 1. 1 ホスト機器構成

- ・メーカー NEC（日本電気）
- ・中央処理装置 NEC i P X 9 8 0 0 / A 1 4 2
- ・仕様・性能等 下表（表5-1）

表5-1

主な装置名	台数	性能等
中央処理装置	1	・主記憶容量 2048MB ・最大記憶容量 32GB
磁気ディスク装置 (FBAディスク)	1	・全体容量 1075.2GB (4.2GB × 256 論理ディスク) ・データ転送速度 800MB/秒
仮想テープ装置	1	・仮想テープ数 6000 巻 (1 巻容量 800MB) ・仮想ドライブ数 14 ドライブ ・データ転送速度 400MB/秒
中高速ページプリンタ装置	2	・印刷速度 8250 行/分
カット紙プリンタ装置 (FUJI XEROX 社製)	2	・印刷速度 A4 紙 125 頁/分 (両・片面)

5. 1. 1. 2 ホスト端末機器設置台数

表5-2

平成 28 年 4 月 1 日現在

機 器 名	ワークステーション	ページプリンタ	PCプリンタ	シリアルプリンタ
端末設置課				
市民課	28	8	1	2
蛭池ハスポートセンター	3	---	---	---
庄内出張所	11	3	1	---
新千里出張所	7	3	1	1
市民課(国民年金係)	7	---	---	4
教育委員会	2	1	---	1
選挙管理委員会	2	---	1	---
市民税課	14	4	2	5
税務企画課	8	2	---	---
固定資産税課	11	2	---	2
納税管理課	2	1	---	2
保険資格課	23	4	4	11
保険収納課	6	1	---	---
保険給付課	11	2	---	2
すこやかプラザ	3	---	---	---
高齢者支援課	4	1	---	1
高齢施策課	1	1	---	---
子育て給付課	4	1	---	2
障害福祉課	1	---	---	---
福祉事務所	1	---	---	---
福祉会館	1	---	---	---
労働会館	1	---	---	---
保健所	1	---	---	---
情報政策課(センタ)	31	2	1	2
合 計	183	36	11	35

※ページプリンタ…汎用帳票出力用

PCプリンタ…ディスプレイハードコピー・納付書出力用

シリアルプリンタ…専用帳票出力用

5. 1. 2 オープン系機器

5. 1. 2. 1 オープン系システムの導入について

本市の住民情報システムは、これまで汎用機システムと呼ばれる、専用の機器・OS・プログラムを使用し運用を行ってきました。

しかし、この汎用機システムは、ベンダー依存の高い閉鎖的なシステムであるため、保守・運用に係る費用や法改正に対応するためのシステム改修に係る費用の削減が困難な状況にありました。また、システム全体の仕様がわかりにくい状態であることや、汎用機市場の縮小等、多くの問題・課題が発生してきています。

このような問題・課題に対処し、より良い住民情報システムの運用を継続していくため、平成25年4月に「豊中市住民情報システム最適化基本方針」を策定しました。これに基づき、以下の方針で住民情報システムを汎用機システムからオープン系システムへ移行していきます。

- ① システム移行に伴う業務の見直しによる事務の効率化
- ② 法改正対応等にかかる費用・作業量の軽減
- ③ 標準的な仕様や新技術を利用したシステム構成
- ④ 統制のとれた調達・運用

オープン化が進むと、各業務システムがそれぞれ最適なシステムを導入し、汎用機システムに比べ安価な構築・運用をすることが可能となりますが、一方で文字コードの違いや連携データ形式の違いなどにより、各業務システム間のデータ連携が複雑になることが予想されます。

このようなデータ連携に関する問題を打開するため、共通基盤システムを導入することとしました。共通基盤システムの機能により、連携データの相違を吸収し、連携の拠点を1か所に集約することが可能となります。

各業務システム間の連携を、共通基盤システムを介して行うことにより、各業務システムが最適なシステムを導入することが可能になり、さらなる市民サービスの向上、行政経費の削減及び行政内部事務の効率化を図ることができます。また、社会保障・税番号制度に関する外部機関とのデータ連携についても共通基盤システムが連携の拠点となることで各業務システムの改修費用が削減され、運用も効率化されます。

平成27年2月に共通基盤システム及び新住民記録システムが稼働し、順調に連携を行っております。平成29年1月に税総合システムの稼働、平成30年1月には保険システムの稼働を予定しております。

5.1.3 専用回線接続状況



図5-1 庁舎等に関する住民情報系通信回線(専用線)について

5. 1. 4 セキュリティ対策

表5-3 「セキュリティ対策」

センタ	ハード	<ul style="list-style-type: none"> ① クラスタ構成 中央処理装置障害時に、自動的にもう一方の中央処理装置で縮退運転 ② チャンネルクロスコール機構 別チャンネルからのアクセスを可能とする ③ ディスクの RAID-1 構成 ディスクのミラー化 ④ プロセッサリリーフ機能 プロセッサ故障時に、他のプロセッサに業務を引き継ぎ、運転を継続 ⑤ メモリミラー機能 メモリ障害時に、ミラー化されたメモリで運転を継続
	ソフト	<ul style="list-style-type: none"> ① 利用者管理機能 利用者名、グループ名をシステムに登録しておくことにより、登録者以外の無断使用の禁止及び利用範囲の限定 ② データ、ジャーナルのバックアップ データ及びジャーナルを磁気テープにバックアップしており、システム中断直前の状態に復元可能
端末機		<ul style="list-style-type: none"> ① ID カード ② パスワード
回線		<ul style="list-style-type: none"> ① 2 ルート化 ② 回線暗号化装置
電算室		<ul style="list-style-type: none"> ① VIP ゲート・入室監視モニター 静脈認証登録者以外の入室の制限及び静脈認証未登録入室者をモニターにより目視確認する ② ハロン消火設備 ハロゲン化合物による消火で損傷を最小限にとどめる ③ 蓄電池付 CVCF 落雷等による異常電圧を定圧、定周波数化し供給する 短時間停電に対しては蓄電池により供給する ④ 自家発電装置 停電時にエンジン回路により、50kVA の範囲で電力を供給する 停電時、当初は蓄電池運転状態となり、20 分後にエンジン（自家発電装置） 経由に切り替わる
ISMS		<p>住民情報システムに係る業務の全体的な情報セキュリティの維持・向上のため、情報セキュリティマネジメントシステムの国際的な基準である、ISO27001 を平成 18（2006）年 6 月に取得</p>

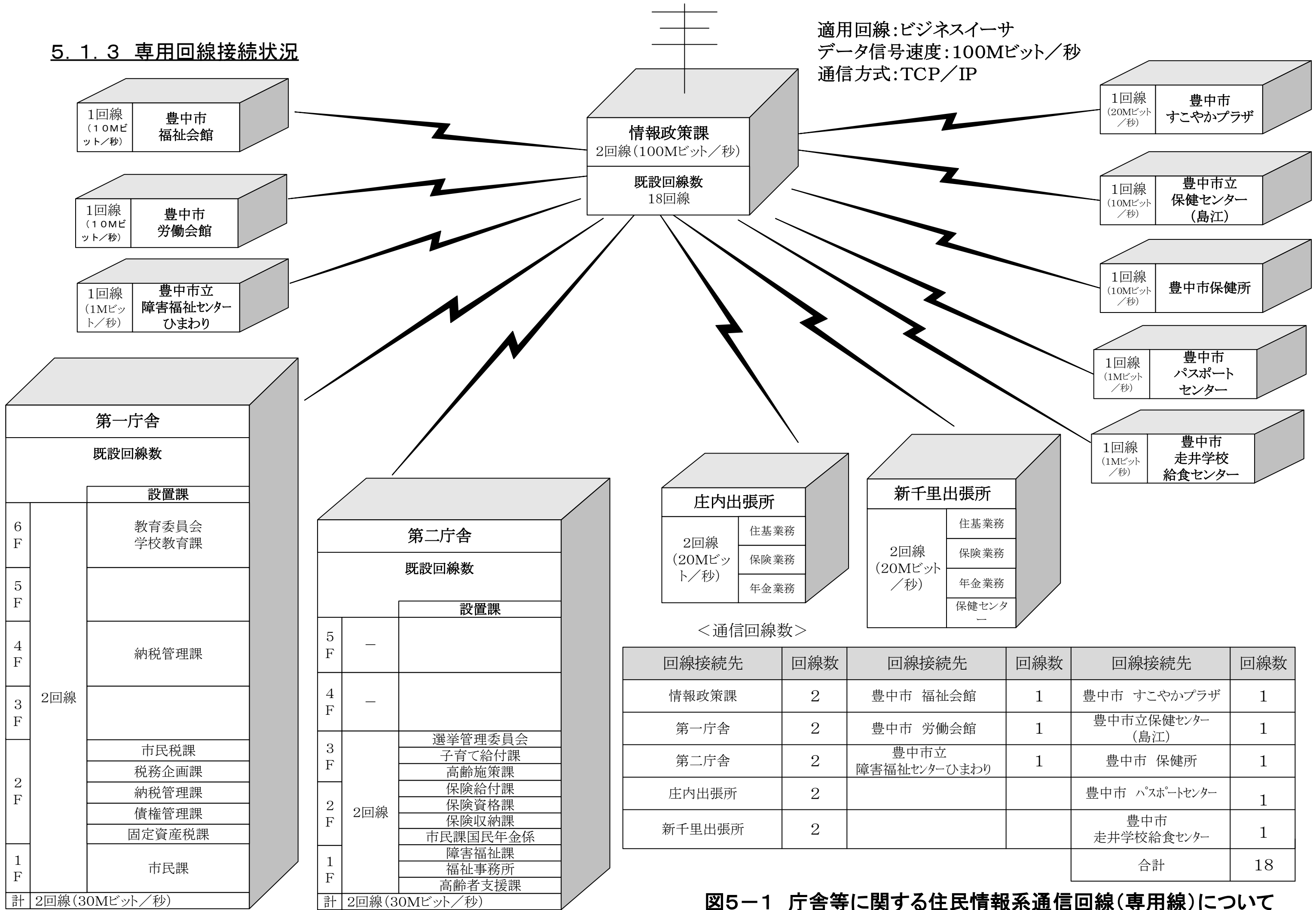
5. 1. 5 住基ネット関連機器設置状況

表5-4 「住基ネット機器」

CS(クラスタ構成)・・・住基ネットアプリケーション及び住基ネットデータベースを格納したサーバ

運用系

メーカー	NEC Express5800/R120e-2M(4C/E5-2609v2)
CPU	インテルXeonプロセッサ E5-2609v2(4C/2.50GHz/10M)
メモリ	16GB(4GB×4)
ディスク	①300GB×2(RAID1) ②300GB×1(ホットスペア)
周辺機器	(内蔵)DVD-SuperMULTI、DAT(DAT72・160) (外付)FD、MO
ディスプレイ	17インチ(待機系サーバと共有)

待機系

メーカー	NEC Express5800/R120e-2M(4C/E5-2609v2)
CPU	インテルXeonプロセッサ E5-2609v2(4C/2.50GHz/10M)
メモリ	16GB(4GB×4)
ディスク	①300GB×2(RAID1) ②300GB×1(ホットスペア)
周辺機器	(内蔵)DVD-SuperMULTI、DAT(DAT72・160) (外付)FD、MO
ディスプレイ	17インチ(運用系サーバと共有)

FW機器・・・CSへの不正な通信を制限するファイアウォール機器

メーカー	NEC SG3600LJ-HP
CPU	インテル Core i3-4130 3.40GHz
メモリ	4GB
ディスク	300GB×2(RAID1)
周辺機器	DVD-ROM
ディスプレイ	なし(ファイアウォール専用モデルのため)

5. 2 住民情報システムの業務

表5-5

システム種別	システム分類	システム名称	
ホストコンピュータオンラインシステム	住民記録システム	住民基本台帳システム（データ凍結） 印鑑登録事務システム（データ凍結）	
	税システム	税宛名システム 市府民税システム 法人市民税システム 固定資産税（土地・家屋）システム 固定資産税（償却資産）システム 軽自動車税システム 税収納管理システム 税納税管理システム 税検索システム 税証明システム	
	国保・年金システム	国民健康保険システム 国民年金システム	
	教育システム	教育システム	
	介護保険システム	介護保険システム	
	児童システム	こども手当システム（データ凍結） 児童手当システム 保育システム（データ凍結）	
	福祉医療システム	福祉医療システム	
	後期高齢者医療システム	後期高齢者医療システム	
	オープン系システム	住民記録システム	住民基本台帳システム 住基ネットワークシステム 印鑑登録事務システム 自動交付機システム コンビニ交付システム 窓口支援システム
		戸籍システム	戸籍システム
税システム		市民税課税支援システム 税・滞納整理システム 固定資産税評価支援システム 固定登記履歴管理システム	
国保・介護保険・後期高齢者医療システム		保険ファイリングシステム 保険・滞納整理システム	
福祉システム		保健総合システム 障害福祉システム 生活保護システム	
介護保険システム		地域包括支援システム 認定支援システム 要援護者支援システム	
児童システム		児童福祉総合システム 家庭児童相談システム 児童手当システム 保育システム	
臨時福祉給付金給付システム		臨時福祉給付金給付システム	
選挙システム		選挙システム	
教育システム		医療券システム	
債権管理システム		債権等滞納整理システム	
公営住宅システム		公営住宅システム	
学校給食システム		学校給食システム	

5. 3 オンライン稼働における電算運用状況

(1) 運用形態

図5-2 オンライン稼働運用状況

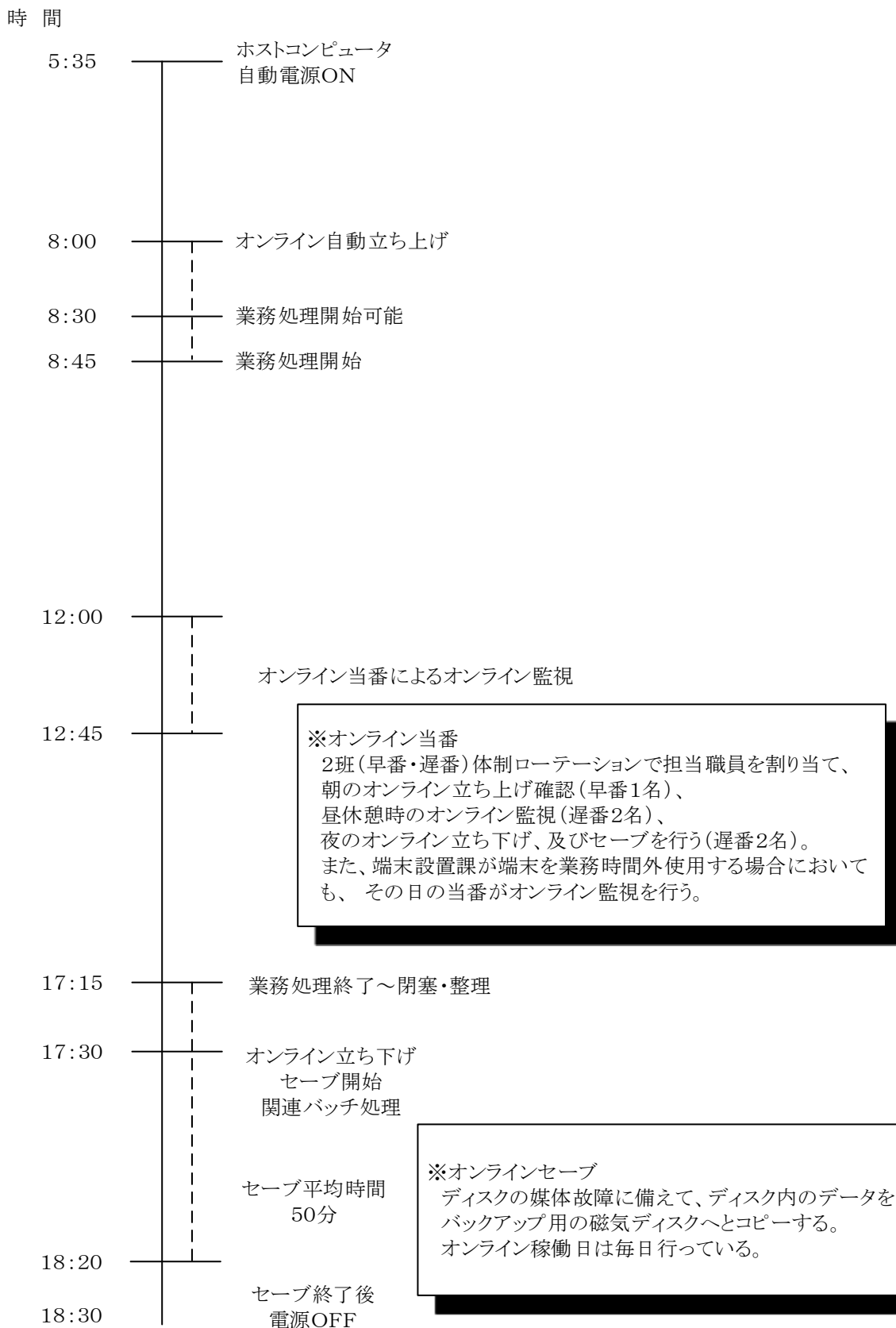

(2) 運用時間

表5-6 「端末装置の時間外使用状況」

使用目的 年度 使用部局	使用目的	平成27年度			平成26年度		
		使用日数	使用時間 (延)	使用人数 (延)	使用日数	使用時間 (延)	使用人数 (延)
市民協働部	異動届入力 証明書発行 個人番号カード(住基 カード含む)、自動交 付機受付 臨時窓口開設等	27日	146時間00分	406人	46日	123時間50分	626人
財務部	住所確認 納付書返戻分調査 異動入力等	20日	78時間15分	244人	22日	56時間45分	268人
健康福祉部 子ども未来部	国民健康保険業務 介護保険業務 子ども手当業務 児童扶養手当業務等	78日	124時間15分	413人	72日	72時間00分	566人
選挙管理委員会 教育委員会	住所・異動日等確認 選挙事務等	6日	41時間30分	38人	24日	131時間30分	240人
合計		131日	390時間00分	1,101人	164日	384時間05分	1,700人

5. 4. バッチ処理 稼働状況

表5-7 「月別稼働時間(図5-3参照)」

月	27年度	26年度
4月	272.20	420.30
5月	244.50	320.25
6月	256.30	325.55
7月	263.50	305.45
8月	199.45	214.10
9月	228.45	250.00
10月	207.50	230.15
11月	203.35	234.35
12月	176.55	194.55
1月	197.25	281.15
2月	196.15	213.20
3月	262.25	253.05
合計	2710.25	3244.10

表5-8 「部局別稼働時間・稼働率(図5-4参照)」

部局	平成27年度		平成26年度	
	稼働時間	稼働率	稼働時間	稼働率
総務部	0.00	0.00%	0.00	0.00%
財務部	528.00	19.48%	723.40	22.31%
健康福祉部	1594.40	58.83%	1687.40	52.02%
都市計画推進部	0.35	0.02%	1.25	0.04%
上下水道局	0.40	0.02%	0.35	0.02%
こども未来部	0.20	0.01%	8.10	0.25%
市民協働部	70.50	2.61%	138.15	4.26%
選管	71.45	2.65%	79.35	2.45%
教育	36.15	1.34%	39.25	1.22%
内 部	329.00	12.14%	449.45	13.86%
その他	78.20	2.89%	115.40	3.57%
合計	2710.25	100.00%	3244.10	100.00%

表5-9 「業務別稼働時間・稼働率(図5-5参照)」

業務	平成27年度				平成26年度			
	プロダクション	デバック	合計	稼働率	プロダクション	デバック	合計	稼働率
給与	0.00	0.00	0.00	0.00%	0.00	0.00	0.00	0.00%
税宛名	28.05	0.00	28.05	1.04%	17.20	0.00	17.20	0.53%
納税管理	60.25	0.00	60.25	2.23%	74.00	0.00	74.00	2.28%
税収納管理	51.35	0.00	51.35	1.90%	51.00	0.00	51.00	1.57%
土地家屋	113.45	0.00	113.45	4.20%	137.55	0.00	137.55	4.25%
償却資産	37.15	0.00	37.15	1.37%	38.20	0.00	38.20	1.18%
軽自	11.05	0.00	11.05	0.41%	25.45	0.00	25.45	0.79%
特徴	68.05	0.00	68.05	2.51%	130.00	0.00	130.00	4.01%
普徴	125.05	0.00	125.05	4.61%	214.25	0.00	214.25	6.61%
法人市民税	32.40	0.00	32.40	1.21%	34.55	0.00	34.55	1.08%
国保	681.50	0.00	681.50	25.16%	720.10	0.00	720.10	22.20%
介護保険	434.15	0.00	434.15	16.02%	520.10	0.00	520.10	16.03%
後期高齢	243.45	0.00	243.45	8.99%	251.05	0.00	251.05	7.74%
福祉医療	109.25	0.00	109.25	4.04%	77.25	0.00	77.25	2.39%
保健事業	92.35	0.00	92.35	3.42%	81.30	0.00	81.30	2.51%
障害福祉	8.25	0.00	8.25	0.31%	9.00	0.00	9.00	0.28%
高齢福祉	14.05	0.00	14.05	0.52%	17.20	0.00	17.20	0.53%
児童手当	0.20	0.00	0.20	0.01%	8.10	0.00	8.10	0.25%
児童扶養手当	0.00	0.00	0.00	0.00%	0.00	0.00	0.00	0.00%
こども手当	0.00	0.00	0.00	0.00%	0.00	0.00	0.00	0.00%
生活福祉	10.20	0.00	10.20	0.38%	11.00	0.00	11.00	0.34%
年金	30.40	0.00	30.40	1.13%	39.40	0.00	39.40	1.22%
住基	32.45	0.00	32.45	1.21%	81.20	0.00	81.20	2.51%
外登	0.00	0.00	0.00	0.00%	0.00	0.00	0.00	0.00%
印鑑	0.00	0.00	0.00	0.00%	9.30	0.00	9.30	0.29%
住基随時	3.40	0.00	3.40	0.14%	5.05	0.00	5.05	0.16%
安否確認	3.45	0.00	3.45	0.14%	2.40	0.00	2.40	0.08%
選挙	71.45	0.00	71.45	2.65%	79.35	0.00	79.35	2.45%
教育	36.15	0.00	36.15	1.34%	39.25	0.00	39.25	1.22%
下水	0.40	0.00	0.40	0.02%	0.35	0.00	0.35	0.02%
空港	0.35	0.00	0.35	0.02%	1.25	0.00	1.25	0.04%
S A V E	329.00	0.00	329.00	12.14%	449.45	0.00	449.45	13.86%
稼働	0.00	0.00	0.00	0.00%	0.00	0.00	0.00	0.00%
その他	78.20	0.00	78.20	2.89%	115.40	0.00	115.40	3.57%
合計	2710.25	0.00	2710.25	100.00%	3244.10	0.00	3244.10	100.00%

図5-3 「月別稼働時間」



図5-4 「部局別稼働率」



図5-5 「業務別稼働率」

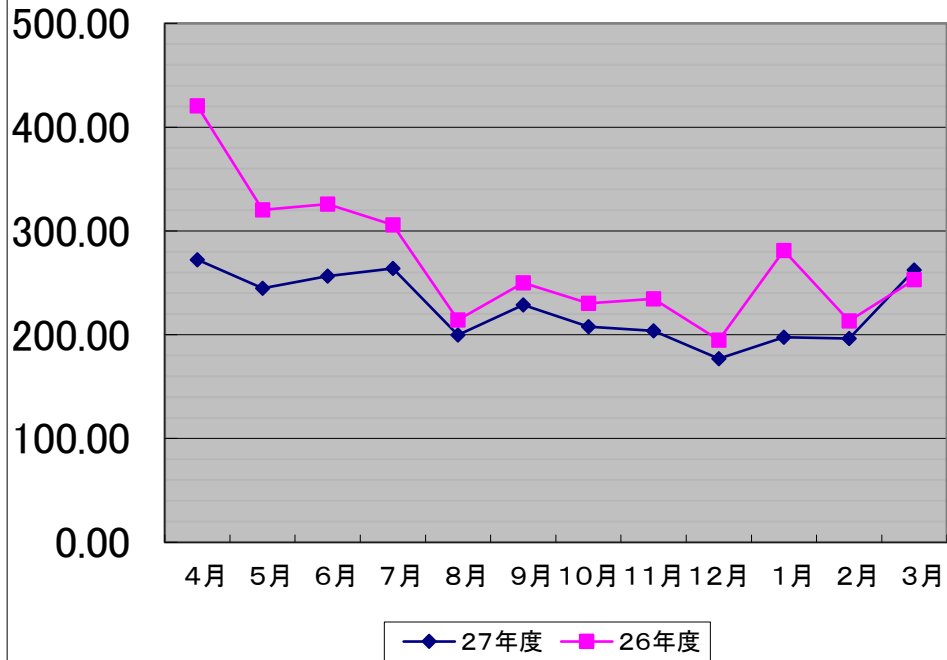

平成5年度(1993年度)		平成6年度(1994年度)		平成7年度(1995年度)		平成8年度(1996年度)	
人事課	2	総務部総務課	1	広聴課	1	行政管理課	1
職員課	1	人事課	5	文化課	1	人事課	3
広聴課	1	職員課	2	職員研修所	4	職員課	5
人権文化部・企画調整課	1	広聴課	1	政策推進・企画課	2	企画調整室	1
女性政策課	1	税制課	2	空港対策課	1	防災課	1
空港対策課	2	市民税課	8	税制課	6	空港対策課	1
税制課	3	固定資産税課	5	市民税課	4	財政課	1
市民税課	3	納税課	5	固定資産税課	8	税制課	2
固定資産税課	2	市民課	4	納税課	3	市民税課	1
納税課	2	国民健康保険課	3	産業経済課	1	固定資産税課	11
国民年金課	3	国民年金課	5	国民健康保険課	3	市民生活課	1
高齢福祉課	1	保健事業課	2	国民年金課	5	産業経済課	2
福祉医療課	8	福祉医療課	5	福祉医療課	6	国民健康保険課	13
庄内再開発室	1	長寿社会推進室	1	庄内再開発室	1	国民年金課	6
住宅対策課	1	企画課	1	教育委員会学務課	1	福祉医療課	8
		教育委員会学務課	1	選挙管理委員会	1	高齢福祉課	2
		計画調整課	1			長寿社会施策課	1
		農業委員会事務局	1			庄内再開発室	1
		環境事業部総務課	1			公園緑地課	1
						連続立体交差推進室	1
						建築指導課	1
						収入役室	2
						教育委員会学務課	1
						教育委員会青少年課	1
						福祉保健部総務課	1
合計(件)	32	合計(件)	54	合計(件)	48	合計(件)	69

平成17年度(2005年度)		平成18年度(2006年度)		平成19年度(2007年度)		平成20年度(2008年度)	
人事課	1	市民税課	9	企画調整室	1	市民税課	18
企画調整室	4	保険資格課	7	市民税課	12	固定資産税課	10
市民税課	14	保険給付課	11	固定資産税課	12	納税管理課	6
固定資産税課	4	高齢介護課	30	保険資格課	29	財政課	2
保険資格課	14	子育て支援課	3	医療給付課	12	保険資格課	76
保険給付課	31	納税管理課	9	高齢介護課	39	医療給付課	12
介護相談課	4	市民課	6	こども家庭支援課	3	高齢介護課	9
子育て支援課	7	財産管理課	1	納税管理課	5	障害福祉課	2
納税管理課	12	住宅課	1	市民課	9	健康づくり推進課	2
市民課	5	教育委員会学務課	1	財産管理課	1	こども家庭支援課	11
減量推進課	3	市民生活課	5	教育委員会学務課	2	青少年課	3
住宅課	1	危機管理室	1	市民生活課	5	市民課	14
財政課	2	幼児教育課	1	危機管理室	1	財産管理課	3
市民生活課	4	人権教育企画課	1	幼児教育課	1	企画調整室	1
危機管理室	2	都市計画課	1	人権教育企画課	1	環境政策室	3
幼児教育課	1	障害福祉課	1	都市計画課	5	減量推進課	1
市街地整備室	1	商工労政課	2	健康づくり推進課	3	市街地整備室	1
都市計画課	1	健康づくり推進課	1	環境政策室	2	空港対策室	1
高齢福祉課	1	環境政策課	1	保育課	1	都市計画課	2
市政研究所	1	保育課	2	水道経営企画課	1	選挙管理委員会事務局	2
健康づくり推進課	1	消防本部予防課	1	財政課	1	幼児教育課	1
環境政策課	1	千里ニュータウン再生推進課	1	地域福祉課	1	学務課	5
まちづくり支援室	1			青少年課	3		
土木下水道建設課	1			建築審査課	2		
				空港対策室	1		
				千里ニュータウン再生推進課	1		
合計(件)	117	合計(件)	96	合計(件)	154	合計(件)	185

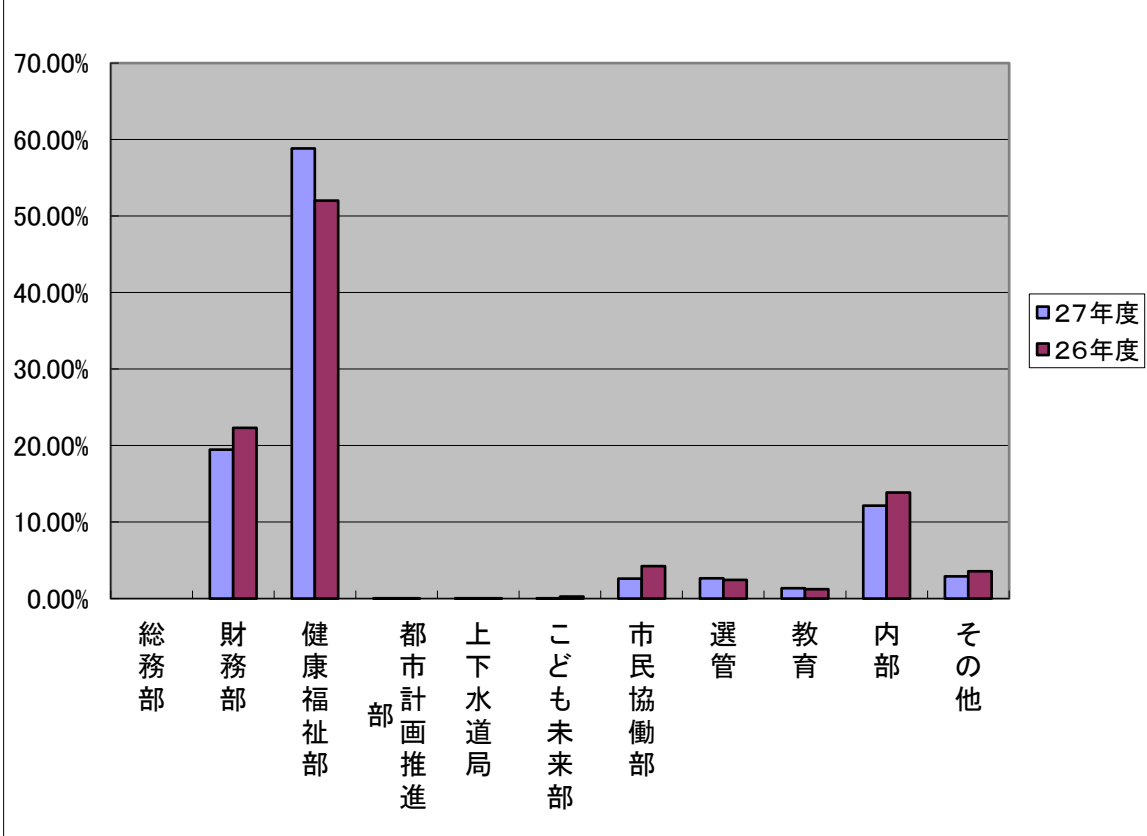
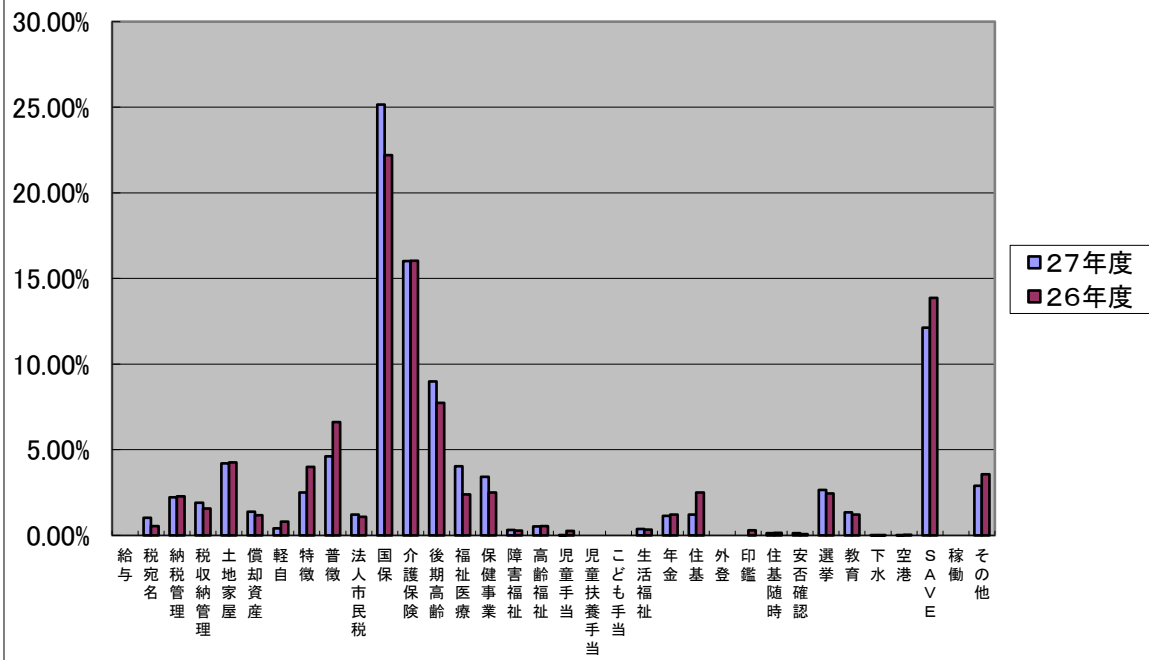
平成21年度(2009年度)		平成22年度(2010年度)		平成23年度(2011年度)		平成24年度(2012年度)	
下水道管理課	1	下水道管理課	3	市民税課	19	保険資格課	91
保険資格課	25	保険資格課	76	固定資産税課	6	市民税課	27
保険給付課	12	保険給付課	9	納税管理課	3	納税管理課	16
保険収納課	1	保険収納課	6	保険資格課	92	保険給付課	13
高齢介護課	6	高齢介護課	10	保険給付課	14	市民課	12
健康支援室	6	健康支援室	7	保険収納課	7	固定資産税課	10
納税管理課	10	納税管理課	6	市民課	5	障害福祉課	7
市民税課	4	市民税課	23	千里地域連携センター	1	高齢施策課	5
固定資産税課	9	固定資産税課	12	企画調整室	1	学務チーム	5
こども家庭支援課	5	こども家庭支援課	12	コミュニティ政策室	3	高齢者支援課	4
市民課	5	市民課	4	高齢者支援課	3	人権政策室	4
債権管理室	1	債権管理室	0	高齢施策課	1	保育幼稚園室	4
環境政策室	1	環境政策室	1	こども政策室	7	税務センター	3
都市計画課	1	都市計画課	1	保育幼稚園室	3	減量推進課	3
建築審査課	1	建築審査課	2	健康支援室	8	選挙管理委員会	2
市街地整備室	1	市街地整備室	1	学務チーム	4	地域経済課	2
学務課	1	学務課	1	保険体育推進チーム	1	地域福祉室	2
幼児教育課	5	幼児教育課	2	障害福祉課	3	保険収納課	2
情報政策室	1	情報政策室	0	生活福祉課	3	とよなか都市創造研究所	2
情報公開課	1	情報公開課	1	都市計画室	1	環境政策室	2
職員課	1	職員課	1	建築審査課	2	建築審査課	2
選挙管理委員会	2	選挙管理委員会	1	住宅チーム	1	市街地整備課	2
千里ニュータウン再生推進課	1	千里ニュータウン再生推進課	0	減量推進課	1	市民課国民年金係	2
定額給付金	1	水路課	1	美化推進課	1	地域保健課	1
		消防本部	1	情報公開課	1	都市活力創造室	1
				選挙管理委員会	1	都市計画室	1
						土地活用課	1
						土木総務室	1
						情報公開課	1
						情報政策室	1
						企画調整室	1
						危機管理室	1
						スポーツ振興課	1
						財政室	1
						消防総務室	1
						青少年育成課	1
						千里ニュータウン再生推進課	1
						保健体育推進チーム	1
合計(件)	102	合計(件)	181	合計(件)	192	合計(件)	237

5. 5 パンチ委託処理業務（平成27（2015）年度）

表5-11 「業務別パンチ件数(図5-6参照)」

業務名	パンチ内容	パンチ件数
国民健康保険	① 賦課業務データ ② 給付業務データ	4,682件
教育	① 就学援助データ ② 就園奨励データ	9,566件
福祉	① 福祉医療データ ② 障害福祉データ ③ 高齢福祉データ	6,482件
住基	① 選挙登録データ	315件
税	① 市民税異動届データ ② 法人市民税データ ③ 償却資産税データ	20,496件
その他		27,273件
合 計		68,814件

図5-6 「パンチ委託処理業務(平成27年度)」

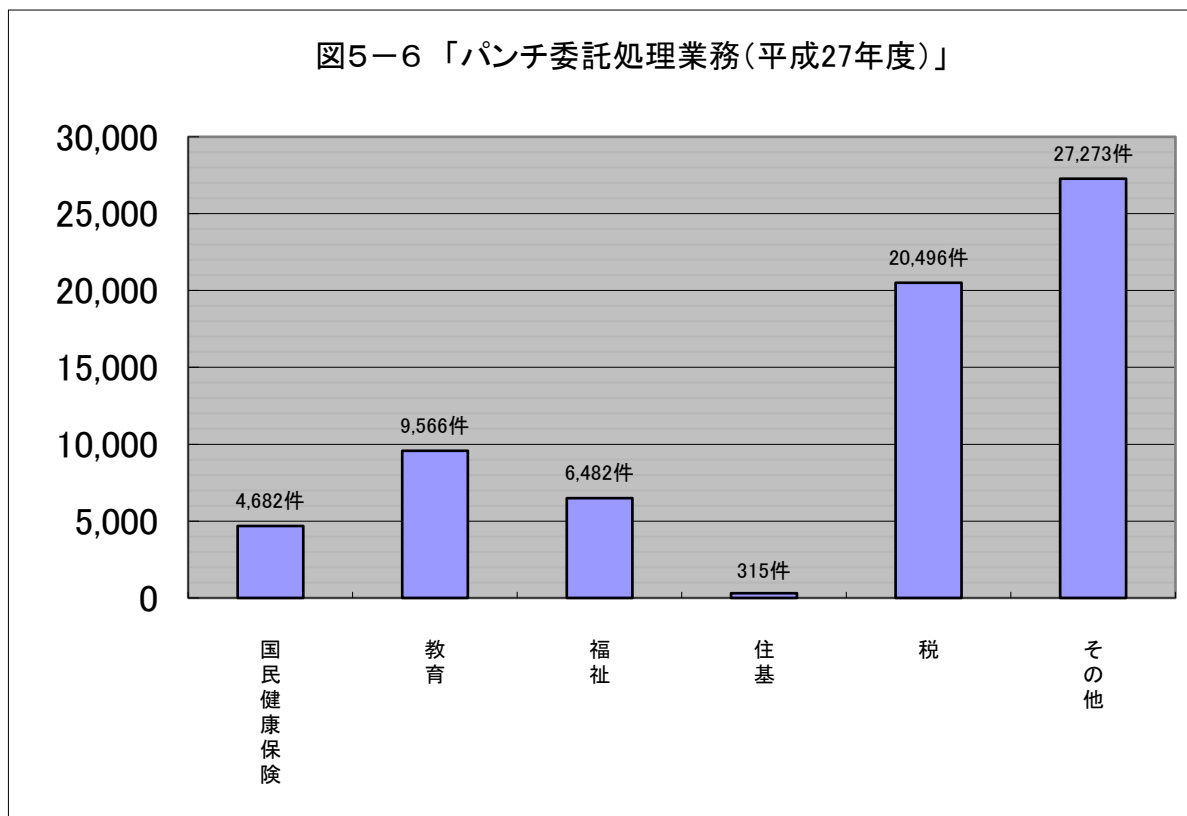

5. 6 コンビニ交付

5. 6. 1 実施目的

コンビニ交付とは、コンビニ事業者が設置したキオスク端末で、市町村の発行する証明書等を自動交付する仕組みです。情報化社会の進展や少子高齢化の進行などの社会経済情勢の変化に伴う新たな窓口サービスのあり方を見直す一環として、夜間・休日にも利用可能な新たな窓口サービスへ転換するため証明書のコンビニ交付サービスを導入しました。

5. 6. 2 コンビニ交付のメリット

1. 自動交付が行える拠点の増加により窓口の混雑が緩和される
2. 夜間や休日でも証明書が取得できる
3. 勤務場所や外出先など他の市区町村でも証明書が取得できる
4. 証明書の交付手数料が窓口より 100 円減額となる

5. 6. 3 コンビニ交付が利用可能な事業者

1. セブン-イレブン（平成25年4月1日開始）
2. ローソン（平成25年4月4日開始）
3. サークルKサンクス（平成25年12月5日開始）
4. ファミリーマート（平成25年12月19日開始）

5. 6. 4 コンビニ交付利用時間

年末年始（12月29日～1月3日）と点検日を除く毎日
午前6時30分～午後11時

5. 6. 5 コンビニ交付で取得できる証明書と発行手数料

証明書	手数料	
	コンビニ交付	窓口
住民票の写し	200 円	300 円
印鑑登録証明書	200 円	300 円
戸籍全部事項証明書・個人事項証明書	350 円	450 円
戸籍附票の写し	200 円	300 円
課税証明書	200 円	300 円

5. 7 住民情報システムの最適化の取り組み

5. 7. 1 取り組み状況

平成25年4月に策定した「豊中市住民情報システム最適化基本方針」に基づき、住民情報システムにおいて汎用機システムからオープン系システムの移行を進めています。現行の汎用機システムはリース契約の期間上5年毎に更改を繰り返しており、次回更改タイミング前の平成31年度に汎用機システムを撤廃することを目標としています。従って、それまでに汎用機システムからオープン系システムの移行を進め新しい業務システムの運用を開始できるよう取り組んでいます。この取り組みのもと、平成27年2月に共通基盤システムと住民記録システムが稼働しました。

共通基盤システムは、業務システム間の情報連携を取り持ち、宛名情報や所得情報など、共通的に利用する情報を管理し提供を行うシステムです。これにより各業務システムは共通基盤システムのみを対象として連携処理を行うことができます。また、業務システムの調達時にも、共通基盤システムとの接続を条件とすることで、市全体として情報連携の仕様を統一でき、ITガバナンスの強化につながります。

共通基盤システムと同時期に稼働した新住民記録システムは、住民基本台帳や戸籍を管理するシステムで、社会保障と税に関わる番号制度への対応や、さらなる市民サービスの向上、行政事務の削減及び行政内部事務の効率化を図ることを目的とし構築されました。

平成27年度には税総合システムの構築及び保険システムの調達を行いました。平成29年1月に税総合システムの稼働、平成30年1月には保険システムの稼働を予定しております。今後もシステムの最適化やクラウド活用等による効率化と経費抑制の推進に努めてまいります。

5. 7. 2 共通基盤システム連携業務一覧

システム名	連携稼働開始日
新住民記録システム	平成27年2月2日
汎用機システム	平成27年2月2日
窓口支援システム	平成27年2月2日
学事システム	平成27年12月2日
保健総合システム	平成28年3月7日
児童手当システム	平成28年3月18日
保育システム	平成28年3月18日
生活保護システム	平成28年3月25日

6 行政情報

6. 1 行政情報システムの概要

6. 1. 1 システム稼働の経過

<財務会計システム>

平成8年8月	庁内 LAN 敷設
平成8年10月	財務会計運用開始（予算編成系） 財務会計パソコン運用開始
平成9年4月	財務会計運用開始（執行系）
平成10年6月	財務会計運用開始（決算系）
平成14年9月	財務会計システム（執行系）更新
平成21年2月	財務会計システム（執行系）更新（OS変更）
平成22年3月	財務会計システム（執行系）更新
平成22年5月	財務会計システム（執行系）更新（機能追加）
平成22年7月	財務会計システム（執行系）更新（機能追加）
平成22年8月	財務会計システム（執行系）更新（機能追加）
平成22年9月	財務会計システム（執行系）更新（機能追加）
平成22年10月	財務会計システム（執行系）更新（機能追加）
平成23年3月	財務会計システム（執行系）更新（機能追加）
平成23年5月	財務会計システム（執行系）更新（機能追加）
平成24年3月	次期財務会計システムへの一部データ移行
平成24年8月	平成23年度決算をもって次期システムへの移行完了 （Web版新財務会計システムの全面稼働開始）

<庁内情報共有システム>

平成9年8月	プロトタイプ作成
平成10年3月	プロトタイプによる実験
平成10年11月	庁内情報共有パソコン開発3台設置
平成10年12月	庁内情報共有システム運用開始 （市の基礎情報、様式集、統計情報）
平成11年6月	コンテンツ追加 （電子掲示板、トータルカレンダー、運用要綱）
平成12年1月	リンクボタン設定（地図情報提供システム）
平成12年2月	コンテンツ追加（車両予約、会議室予約システム）
平成12年7月	コンテンツ追加（市刊行物、議会会議録検索システム）
平成12年9月	コンテンツ追加（例規集システム）
平成12年10月	コンテンツ追加（各種基本方針）
平成13年9月	コンテンツ追加（ボランティア情報）
平成14年1月	コンテンツ追加（市長・助役スケジュール）
平成14年9月	コンテンツ更新（職員配置表）
平成13年11月	コンテンツ追加（パソコンQ&A）

平成14年5月	リンクボタン設定（文書管理システム）
平成15年2月	庁内情報共有システムトップページ更新
平成16年1月	リンクボタン設定（電子キャビネットシステム）
平成16年6月	コンテンツ追加（研修情報、メール・マニュアル集、行財政再建対策室）
平成16年9月	リンクボタン設定（Web出退勤システム）
平成16年10月	コンテンツ追加（危機管理体制）
平成17年5月	リンクボタン設定（行政評価システム）
平成18年4月	庁内情報共有システム更新 コンテンツ追加（人事情報）
平成20年9月	リンクボタン設定（CMS）
平成21年4月	E X申請機能追加
平成22年2月	電子キャビネットシステム更新
平成24年10月	リンクボタン設定（統合型データベース）
平成24年2月	リンクボタン設定（新文書管理システム）
平成25年2月	新庁内情報共有システム運用開始
平成27年11月	機能の拡充等を行った最新バージョンへとバージョンアップ

<ネットワーク関係>

平成12年1月	財務会計パソコン(総務担当課)のインターネット接続開始
平成12年4月	電子メール運用開始
平成13年1月	全庁的にインターネット接続開始
平成13年10月	ネットワーク機器、LAN配線（100BaseT）更新 （北別館一本庁間及び本庁内ネットワークの増速）
平成14年6月	Webフィルタリングソフト導入、運用開始
平成16年7月	電子メール監視ソフト導入、運用開始
平成18年9月	ネットワーク回線光化 （北別館－蛍池放送センター間 庁内イントラ系）
平成18年12月	ネットワーク回線光化 （北別館－蛍池放送センター間 インターネット系）
平成19年7月	Webメール導入、スパムメール対策システム 運用開始
平成20年2月	ネットワーク回線光化 （北別館－千里文化センター、庄内公民館、中央公民館、市民会館、青少年課、中部環境センター間）
平成20年3月	Webメールサーバ増設
平成20年12月	市役所第2庁舎サーバ室設置 NTTビルー市役所間ネットワーク冗長化
平成21年1月	北別館事務室、サーバ室のNTTビル移転
平成21年2月	ネットワーク回線光化 （NTTビルーすこやかプラザ、庄内出張所、永寿園）
平成22年1月	ネットワーク回線光化 （NTTビルー消防本部、障害福祉センターひまわり、生活

情報センターくらしかん、労働会館、市立豊中病院、武道館
ひびき、男女共同参画推進センターすてっぷ、ローズ文化ホ
ール、北部環境センター、南部環境センター、水路課維持事
務所、道路維持課作業事務所、原田学校給食センター)

平成22年8月	ネットワーク回線光化（学校施設耐震化PT）
平成23年2月	ネットワーク回線光化（小中学校59校、教育センター、 千里少年文化館、庄内少年文化館）
平成24年2月	情報政策室（NTTビル4階）ネットワーク機器および 構成更新
平成24年5・6月	フロアスイッチリプレース（本庁第一庁舎・第二庁舎）
平成26年3月	ネットワーク回線移設（みずほ園、あおぞら園） ネットワーク回線光化（豊中駅市民ギャラリー、緑と食品の リサイクルプラザ）

豊中市では、平成8年度に庁内LANの整備を実施し、財務会計システムを導入したことにより、行政事務の全庁的な情報化が始まりました。

財務会計システムは、平成8年10月よりクライアントサーバ方式で運用を開始しました。当初導入した財務会計パソコンは、OSとしてWindows3.1を使用しておりましたが、その後Windows95に移行し、平成16年10月には情報セキュリティシステムの導入と合わせ、OSをすべてWindows2000に統一しました。その後、平成14年9月に初代のシステムの機器更新に続き、平成22年2月に実施した機器更新において、大部分の財務会計端末のOSがWindowsXPに置き換わりました（おおむね各課、施設に1台、合計233台（平成25年4月末現在）で運用）。平成8年度より運用を開始した財務会計システムは、平成24年8月の平成23年度決算をもってその役割を終了し、現在はWeb版財務会計システムが稼働しています（財務会計端末は、情報端末として継続利用）。

平成10年12月からは、庁内情報共有システムが導入されたことにより、公用車や会議室の予約、全庁的な事務連絡等が財務会計パソコンで可能となったため、行政効率が大きく向上しました。また、平成13年1月以降に順次導入されている情報端末（ノート型パソコン）からも、庁内情報共有システムの利用が可能であることから、端末の増加にともなってシステムの利用が年々増えているところです。このシステムも、導入から7年が経過し、更新の時期を迎えたため、平成18年4月には新庁内情報共有システムが稼働開始となりました。新しいシステムでは、すでに導入されていた情報セキュリティシステムと連携させることで、利用者の個人認証がおこなえるようになり、より安全性の高いシステムとなりました。その後、平成25年2月に、情報共有を更に円滑に進めるとともに、庁内での各種申込手続等を簡易に行える仕組みを構築し、総務系事務の軽減を図るべく、スケジュール機能、メッセージ送信機能、ToDo機能、新着情報機能及び簡易WEB型データベース機能等を備えた新たな庁内情報共有システムが稼働しました。

平成12年1月からは、庁内の一部の財務会計パソコンからインターネットの利用が可能となり、平成13年1月には、すべての財務会計パソコンが利用可能となりました。インターネットの利用にあたっては、フィルタリングソフトにより、職員が不適切なホームページを閲覧することがないようにアクセス制限をおこなっております。

また、昨今の個人情報保護に対する意識の高まりにともない、市役所に対する市民の期待に応えるため、平成16年10月には情報セキュリティシステムを導入しました。このシステムでは、職員個人ごとにICカードを配付し、このカードを使用しなければ端末が操作できないようにすることで、端末を使用した個人の特定や、操作内容の記録を行い、合わせてデータの外部記憶装置への書き出し制限をおこなうことで、大切な市民の個人情報の漏えいを防止しています。

電子メールについては、平成12年4月に総務担当課及び出先施設にある財務会計パソコンで開始し、平成13年4月から全庁的に運用を開始しました。平成18年4月現在、すべての課および出先施設に組織メールアドレスを、市長等特別職、部長級、次長級、課長級の職員に個人メールアドレスをそれぞれ付与し、運用をおこなっています。平成16年7月からは、組織メールアドレスについては、メールを送信する際、担当課長の個人メールアドレスに対しても同じ内容で送信しなければメールが送信できず、また、部長級以上の職員は、所管の組織メールと、所属職員の個人メールが閲覧できるシステムを導入しており、これにより、適切にメールが利用されるよう管理しています。平成19年7月からWebメールを導入し、庁内ネットワークに接続している全端末でメールができるようになりました。

平成21年1月に北別館の事務室及びサーバ室をNTT豊中ビルに移転し、一部サーバについては、第2庁舎に新設したサーバ室に移設しました。この移設に伴い、ネットワークの冗長化も図りました。

平成21年4月には職員個人に配布したICカードを更新し、出退勤システムと一体化した新業務カードにしました。

6. 1. 2 庁内情報共有システムのコンテンツ一覧

庁内情報共有システムは、メイン画面、各種システム及びWEB型アンケートシステム
の3つで構成されています。

(1) 庁内情報共有システム（メイン画面）

庁内情報共有システム（メイン画面）では、緊急情報、スケジュール及び各種連絡事項
等を確認することが可能です。事務効率の向上を図るべく、『何が』『どこに』『いつ』掲載
されたのかを容易に把握できるよう構成しています。

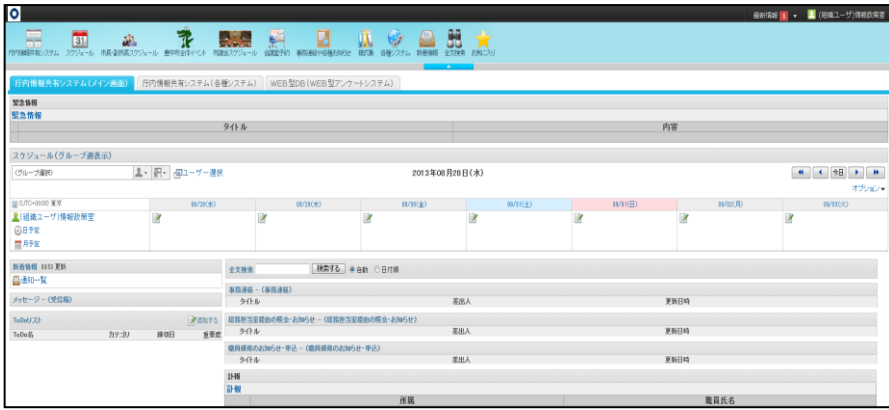

<主な機能・役割>

- ① 緊急情報
- ② スケジュール
- ③ 各種掲示板の新着確認
- ④ 庁内簡易メッセージ送受信
- ⑤ ToDoリスト
- ⑥ 各種連絡事項
- ⑦ 訃報
- ⑧ 各種連絡事項等のキーワード検索

(2) 庁内情報共有システム（各種システム）

庁内情報共有システム（各種システム）では、市長からのメッセージ・各課室だより、
公用車予約システム及び各種システム等へのリンクを掲載し、庁内の各種システム等への
リンクを本画面に集約しています。



<主な機能・役割>

以下のリンクを掲載

- ① 市長からのメッセージ
- ② 各課室だより
- ③ メールシステム等業務システム
- ④ 公用車予約システム
- ⑤ 上記以外のシステム

(3) WEB型アンケートシステム

WEB型アンケートシステムでは、簡易なアンケートや照会等をシステムを用いて（電子データで）行うことが可能です。これまで紙媒体を利用してきた照会等を電子データでも行うことができるようになり、更なる事務効率の向上を目指しています。

6. 2 行政情報システムの運用状況

6. 2. 1 運用形態

< 庁内情報共有システム >

- ・稼働時間：24H
- ・バックアップ：週5日、バックアップ等管理ディスクにバックアップ

< インターネット、電子メール >

- ・稼働(接続)時間：24H

6. 2. 2 セキュリティ対策

表6-1 「庁内情報共有システムのセキュリティ」

サーバ	①データのバックアップ データをバックアップし、前日夜間の状態に復元する ②無停電電源装置（UPS）の設置
クライアント	①個人単位でのユーザID／パスワードの付与（ICカードと連動） データ入力、編集、削除等を行う際のアクセス権限設定を行う ②OSログイン用ICカード（Smart On）による職員認証 及びログ管理
電算室	①ハロン消火設備 ハロゲン化合物による消火で損傷を最小限にとどめる ②蓄電池付CVCF 落雷等による異常電圧を定圧、定周波数化し供給する 短時間停電に対しては蓄電池により供給する ③入退室管理 台帳を備え、入退室者の氏名、所属、用件、入退室時間等を記録する ④自家発電装置 停電時にエンジン回路により、50kVAの範囲で電力を供給する。 停電時、当初は蓄電池運転状態となり、20分後にエンジン（自家発電装置）経由に切り替わる

表6-2 「インターネット接続のセキュリティ」

<p>サーバ</p>	<ul style="list-style-type: none"> ①不正接続対策 ファイアウォールによる外部からの不正接続の防御 プロキシサーバによるIPアドレスの隠蔽 ウィルス対策ソフトの導入 ウィルス定義ファイルの随時更新、クライアントへの自動配信 ②負荷分散 DNSサーバによる負荷分散 冗長構成（プライマリ、セカンダリ） ③Webフィルタリングソフトの導入 業務に関係のないサイトへの接続を制限する ④電子メールに係る情報セキュリティ管理ツールの導入 メール送信時に所属長等への同報を義務付ける 送受信したメールを特別職、部長職にあるものが閲覧できる
<p>クライアント</p>	<ul style="list-style-type: none"> ①OSログイン用ICカード（SmartOn）による職員認証及びログ管理 ②ログオンユーザの制限（特権ユーザの使用禁止） ③OS等セキュリティパッチの自動配信／更新 OSログイン時にセキュリティパッチの適用状況を確認し、未適用のものがあればユーザに適用を促す（強制適用も可能） ④ウィルス対策ソフトの導入 OSログイン後、随時サーバから最新のパターンファイルが配信、更新される ⑤ウィルス対策ソフトによる予約検索の実施
<p>電算室</p>	<p>庁内情報共有システムと同じ</p>

6. 3 行政情報系機器の設置状況

6. 3. 1 庁内情報共有システム（イントラネット）サーバ

表6-3 「庁内情報共有システムサーバ機器（設置場所：情報政策課）」

主な装置名	性能等	台数
サーバ	Intel® Xeon® CPU E5-2440 2.40GHz	2
メモリ	8GB×4(32GB)	2
ハードディスク	300GB×8(2.4TB（内1本はリザーブディスク）)	2

6. 3. 2 仮想化基盤サーバ

表6-4 「仮想化基盤機器（設置場所：情報政策課）」

主な装置名	性能等	台数
仮想化サーバ	Cisco UCS C220M3	2
CPU	Intel® Xeon® CPU E5-2670v2 (2.5GHz, 10core)*2socket	2
メモリ	192GB DDR3 SDRAM	2
ハードディスク	SAS HDD 300GB*2 , SLC SSD 200GB*2	2
ストレージ(プライマリ拠点)	NetApp FAS2552A	1
ハードディスク(コントローラ)	SAS 600GB	24
ハードディスク(ディスクシェルフ)	SATA 2TB	24
ストレージ(バックアップ拠点)	NetApp FAS2520A	1
ハードディスク(コントローラ)	SATA 2TB	12
ハードディスク(ディスクシェルフ)	SATA 2TB	24
集約スイッチ	Cisco Catalyst 2960-X	3

6. 3. 3 インターネット接続サーバ

表6-5 外部DNS&外部メール&リバースプロキシサーバ機器
(設置場所：情報政策課)

主な装置	台数	性能等
機種名	1	仮想マシン (ESXゲスト機)
OS	1	CentOS 6. 3 (64ビット)
主記憶	1	4GB
磁気ディスク装置	1	300GB

表6-6 Proxy&内部DNS
&Webフィルタサーバ機器 (設置場所：情報政策課)

主な装置	台数	性能等
機種名	1	仮想マシン (ESXゲスト機)
OS	1	RHEL Server 6. 2 (64ビット)
主記憶	1	4GB
磁気ディスク装置	1	300GB

表6-7 Webウイルスチェックサーバ (設置場所：情報政策課)

主な装置	台数	性能等
機種名	1	仮想マシン (ESXゲスト機)
OS	1	CentOS 6. 3 (64ビット)
主記憶	1	4GB
磁気ディスク装置	1	300GB

表 6-8 メールサーバ&メール保存（設置場所：情報政策課）

主な装置	台数	性能等
機種名	1	仮想マシン（ESXゲスト機）
OS	1	RHEL Server 6.2（64ビット）
主記憶	1	4GB
磁気ディスク装置	3	500GB、1500GB、1000GB

表 6-9 メールウィルスチェックサーバ（設置場所：情報政策課）

主な装置	台数	性能等
機種名	1	仮想マシン（ESXゲスト機）
OS	1	CentOS 6.3（64ビット）
主記憶	1	4GB
磁気ディスク装置	3	300GB

表 6-10 Webメールサーバ（設置場所：情報政策課）

主な装置	台数	性能等
機種名	1	仮想マシン（ESXゲスト機）
OS	1	CentOS 6.3（64ビット）
主記憶	1	4GB
磁気ディスク装置	1	300GB

表 6-11 vCenterサーバ（設置場所：情報政策課）

主な装置	台数	性能等
機種名	1	仮想マシン（ESXゲスト機）
OS	1	Windows 2008 R2 SP2
主記憶	1	4GB
磁気ディスク装置	1	100GB

表 6-12 vmProtect 8アプライアンスサーバ（設置場所：情報政策課）

主な装置	台数	性能等
機種名	2	仮想マシン（ESXゲスト機）
OS	2	専用OS
主記憶	2	4GB
磁気ディスク装置	2	100GB

表 6-13 仮想化用サーバ（設置場所：情報政策課）

主な装置	台数	性能等
機種名	2	HP DL380p Gen-8
OS	2	VMWare vSphere 5
主記憶	2	48GB
磁気ディスク装置	4	146GB x 2
DVD-ROM	2	RW

表 6-14 仮想化用ストレージ（設置場所：情報政策課）

主な装置	台数	性能等
機種名	1	HP P2000 MSA Array-System
OS	--	----
主記憶	--	----
磁気ディスク装置	22	600GB x 22

表 6-15 バックアップ用NAS（設置場所：情報政策課）

主な装置	台数	性能等
機種名	1	imation T5R
OS	1	専用OS
主記憶	1	2GB
磁気ディスク装置	5	2TB x 5

表 6-16 ファイアウォール・スパム対策装置（設置場所：情報政策課）

主な装置	台数	性能等
機種名	2	Fortigate 200B
OS	2	FG200B-4.00-build646

表 6-17 LGWAN用Webウイルス対策サーバ（設置場所：情報政策課）

主な装置	台数	性能等
機種名	1	HP DL360 Gen-6
OS	1	RHEL Server 5.4
主記憶	1	4GB
磁気ディスク装置	2	146GB x 2
DVD-ROM	1	
テープ装置	1	DAT160

6. 3. 4 端末機器

表6-18

第一庁舎設置場所		台数
人権政策課		15
総務部	行政総務課	17
	法務・コンプライアンス課	7
	人事課	13
	職員課	9
	契約検査課	13
政策企画部	企画調整課	13
	秘書課	9
	広報広聴課(広報報道係)	12
都市活力部	魅力創造課	10
	文化芸術課	14
	スポーツ振興課	13
	空港課	12
	産業振興課	16
環境部	環境政策課	29
財務部	財政課	18
	固定資産税課	31
	納税管理課	21
	市民税課	35
	債権管理課	19
	税務企画課	17
市民協働部	コミュニティ政策課	21
	市民課	31
会計課		13
教育委員会	教育総務課	34
	人権教育課	7
	生涯学習課	19
	教職員課	20
	学校教育課	32
監査委員事務局		8
農業委員会事務局		6
市議会事務局	総務課	9
	議事課	8
第一庁舎 計		551

第二庁舎設置場所		台数
危機管理課		9
総務部	情報政策課(情報管理係)	6
資産活用部	資産管理課	17
	資産管理課(車両管理事務所)	9
	土地活用課	27
	施設整備課	19
	施設活用課	8
政策企画部	広報広聴課(広聴係)	10
市民協働部	市民課(国民年金係)	6
健康福祉部	地域福祉課	24
	福祉指導監査課	25
	福祉事務所	21
	高齢施策課	22
	高齢者支援課	35
	障害福祉課	26
	保険給付課	32
	保険資格課	26
	保険収納課	9
こども未来部	こども政策課	19
	こども事業課	31
	子育て給付課	26
都市計画推進部	住宅課	12
	開発審査課	8
	建築審査課	14
	監察課	7
	中高層建築調整課	7
	都市計画課	18
	市街地整備課	13
千里ニュータウン再生推進課	5	
都市基盤部	交通政策課	19
	道路建設課	17
	道路管理課	19
	道路維持課	19
	水路課	11
選挙管理委員会		13
臨時福祉給付金事業		8
第二庁舎 計		597

表6-18 続き

その他の設置場所		台数		
危機管理課	災害対策用端末	7		
人権政策課	豊中人権まちづくりセンター	15		
	螢池人権まちづくりセンター	10		
	とよなか国際交流センター	1		
総務部	行政総務課 文書館	4		
政策企画部	とよなか都市創造研究所	3		
都市活力部	文化芸術課	アコア文化ホール	5	
		ローズ文化ホール	5	
		伝統芸能館	5	
		市民ギャラリー	1	
環境部	公園みどり推進課	公園管理事務所	27	
		花とみどりの相談所	10	
		緑と食品のリサイクルプラザ	2	
	減量推進課		26	
	美化推進課		12	
	中部事業所		34	
	北部事業所		25	
	環境業務課		13	
	市民協働部	くらし支援課	生活情報センターくらしかん	25
			労働会館	2
市民課		パスポートセンター	3	
庄内出張所			10	
新千里出張所			8	
中部地域連携センター			7	
南部地域連携センター			6	
北部地域連携センター			7	
千里地域連携センター			10	
健康福祉部		福祉事務所	福祉会館	6
	労働会館		4	
	障害福祉課	みのり園	9	
		たちばな園	7	
		障害福祉センターひまわり	23	
	高齢者支援課	原田老人福祉センター	5	
		柴原老人福祉センター	2	
		庄内老人福祉センター	2	
		千里老人福祉センター	2	
	保険資格課	庄内出張所	3	
		新千里出張所	2	
	保険収納課	庄内出張所	1	
		新千里出張所	1	
保健所		1		
	保健医療課	21		
	衛生管理課	24		
	保健予防課	39		
	健康増進課	55		
こども未来部	こども相談課	すこやかプラザ	15	
		子育て支援センター	7	
	こども事業課	あゆみ学園	12	
		しいの実学園	9	
		こども園	162	
子育て給付課	母子父子福祉センター	3		
都市基盤部	水路課	維持修繕事務所	34	

その他の設置場所		台数	
教育委員会	生涯学習課	東丘小学校内郷土資料室	1
	中央公民館		2
	庄内公民館		2
	青年の家いぶき		13
		児童生徒課(生徒指導係)	5
	読書振興課		8
		岡町図書館	10
		服部図書館	2
		庄内図書館	6
		庄内幸町図書館	1
		高川図書館	2
		千里図書館	6
		東豊中図書館	3
	野畑図書館	5	
	螢池図書館	2	
	教育センター		18
		児童生徒課(教育相談係、支援教育係)	12
	児童生徒課	庄内少年文化館	12
		千里少年文化館	8
	学校給食課		14
原田学校給食センター		10	
走井学校給食センター		17	
小学校		84	
中学校		36	
市立豊中病院		30	
上下水道局	経営部 総務課	1	
消防局	消防総務課	2	
豊中市伊丹市クリーンランド		2	
公益財団法人とよなか男女共同参画推進財団		3	
一般財団法人とよなか国際交流協会		2	
その他の設置場所 計		1,051	

管理部局端末機器		台数
情報政策課		
管理用端末	NTTビル	41
庁内情報端末	NTTビル	26
プレゼン用端末	NTTビル	3
OA研修用端末	別館3階OA研修用	20
地図開発端末	NTTビル、市民課窓口	4
管理部局端末機器合計		94

6. 4 O A 研修

庁内O A化の進展にあわせて、端末等を利用する職員のスキルアップが課題となります。年々増加傾向にある業務を効率的に行うためには、O A機器及び各種ソフトウェアの機能を十分に使いこなす必要があり、その都度O A業務に携わる職員を対象に各種研修を行ってきました。

当初は情報政策課（(旧)市役所北別館事務所内：課名は当時のもの）の開発環境を利用するなどしてO A研修を行っていましたが、O A化の進捗に伴い、研修環境の整備が急務となりました。

そこで、平成11年9月に情報政策課と職員研修所が共同で市役所第二庁舎5階にO A研修室を設置しました。

また、平成23年1月にはシンクライアントを導入し、セキュリティの更なる向上を図りました。

その後、平成24年4月末に、O A研修室は第二庁舎5階から母子福祉センター3階に移行されました。

同年12月には、O A研修室を市役所別館（旧・国際交流センター）3階の研修室に移行しました。

O A研修室の利用方法は次のとおりです。

<利用方法>

- ①職員研修所が主催するO Aソフト利用に係る研修
- ②業務所管課が開発、導入、改修等を行ったシステムの操作研修（職場研修）

6. 5 電子自治体の構築・推進

6. 5. 1 大阪電子自治体推進協議会の取り組み（～平成 27 年 3 月）

大阪府と府内全市町村（33市10町1村）は、共通の課題である「電子自治体」の実現に連携・協働して取り組むため、平成14年4月25日に「大阪電子自治体推進協議会」（以下「大電協」と言う。）を設立しました。

大電協ではフロントオフィス業務（市民、事業者とのやりとりが発生する業務）に係る共同アウトソーシング事業（開発及び運用）を始め、機器、ネットワーク回線等の共同整備、その他各種調査研究などを行っています。

豊中市は、大電協が中心となつて行う各種事業部会に積極的に参加しています。

平成6年度には、大電協の前身である「スポーツ施設案内予約システム開発協議会」に参加し、寝屋川市、茨木市とともに共同開発に取り組みました。平成8年度には、当初参加団体に大阪府等を加えて、合計8団体による共同運用システムとして「オーパス・スポーツ施設情報システム」が稼動しました。当時としては極めて先進的な取り組みであり、その後、全国の自治体に多大な影響を与えました。

大電協設立直後の平成14年度はL GWAN府域ネットワーク整備事業、電子入札システム研究会、経済産業省が所管するコミュニティ・データ・センター事業に伴う行政手続案内サービス実証実験に参加しました。

平成15年度には、府内44市町村が同時にL GWAN接続を行い（8月）、公的個人認証サービス関連機器の調達（大電協が府内市町村の入札事務を一括して行った）により電子自治体の基盤が整備されました。また、電子入札システム事業部会にも参加し、7市（豊中市、吹田市、高槻市、枚方市、寝屋川市、八尾市、羽曳野市）による共同開発に取り組みました。

平成16年度には、電子入札システムの開発が完了し、9月から試行運用が開始されました。豊中市においては9月末から10月当初にかけて4件の電子入札をおこないません（次節（2）を参照）。また、4月当初には電子申請システム事業部会が設置され、池田市、羽曳野市とともに共同開発に取り組みました。

平成17年度には、4月から大阪地域共同利用電子申請受付システム（以下「汎用電子申請システム」と言う。）の運用を開始し、262件の申請件数がありました。さらに、大電協参加団体による共同研究として、手続き案内サービス実装調査研究事業ワーキンググループに参加し、8市（豊中市、堺市、池田市、高槻市、枚方市、茨木市、寝屋川市、河内長野市）による調査研究に取り組み、課題や問題点について意見交換をおこないました。また、情報システムを調達する際のガイドブックを作成するため、IT関連業務実践ガイド調査研究ワーキンググループに参加し、1府5市1町（大阪府、豊中市、吹田市、寝屋川市、羽曳野市、

四条畷市、熊取町)による調査研究に取り組み、会議やメーリングリストによる意見交換をおこないました。

平成20年度には、行政手続のオンライン化に関するワーキンググループに参加し、次期電子申請システムの方向性にかかる意見交換を行いました。

平成21年度には、汎用電子申請システムの共同利用を終了し、平成22年4月から、市民、職員がより利用しやすい電子申請システムの共同調達を実施(豊中市ほか2団体)しました。

平成22年度には、電子入札システムにおいて新たに入札参加業者電子登録機能が追加されました。

平成23年度には、大容量ファイルの送受信サービスの実証利用行われました。また、スポーツ施設情報システムの新システムが平成24年1月から運用を開始しました。

平成24年度には、市と事業者等との間で大容量ファイルを安全に送受信できる大容量ファイル送受信サービスを8月から31団体で利用開始しました。また、財団法人地方自治情報センター(現「地方公共団体情報システム機構」)の共同調査研究事業「庁内ネットワーク構築手法に関する研究」(豊中市ほか3団体参加)の実施を支援しました。なお、スポーツ施設情報システムの運営母体であった、大電協の同システム事業部会が平成25年3月に廃止され、以後は参加各団体とシステム事業者との個別契約により運用されることとなりました。

平成25年度には、電子入札システムの次期システムへの移行とともに、大電協の同システム事業部会が平成26年3月に廃止され、以後は参加各団体とシステム事業者との個別契約により運用されることとなりました。(大阪地域市町村共同利用入札システム運営協議会)

平成26年度には、平成27年2月1日運用開始となる次期L2G W A N府域ネットワークの回線、機器及び保守・運用の調達事務を実施し、事業者と運用の検討を行いました。(それぞれの契約については市町村ごとに締結しました。)

平成26年度末で会計制度を廃止し、名称を「大阪電子自治体連絡会」に改めました。

6. 5. 2 大阪電子自治体連絡会の取り組み(平成27年4月～)

大電協設立後10年以上が経過するなかで、情報システムは「自ら開発、機器を保有した時代」から「民間の多様なサービスを選択、利用する時代」に大きく変化し、また、市町村ができることは市町村に委ねるなど、府と市町村の適切な役割分担が求められるようになりました。

これまで大電協は大阪府下の市町村を代表して長期的な契約などを行ってきましたが、法

人格のない任意の団体であるため、コンプライアンス上好ましくないとの観点から規則の改正を行い、平成27年度から調査研究や企画立案を行う組織体である「大阪電子自治体連絡会」に移行しました。

移行直後の平成27年度は、電子自治体推進に関するアンケートや大阪府自治体セキュリティクラウドならびにネットワーク強靱化の検討を行いました。

6.5.3 電子入札システム

電子入札システムは、業界内に根強く残る談合体質を一斉排除し、透明性、公平性、競争性を確保するための有効なツールとして期待されています。

豊中市においても、入札・契約業務を所管する総務部契約検査室が事務フロー等の改善を検討しており、業務改革の一環として電子入札システムを導入（＝電子入札システム事業部会に参加）することとしました。

「共同利用電子入札システム」は、導入実績が多く、パッケージソフトとして信頼性が高い「JACIC電子入札コアシステム」をベースに、共同利用に必要な機能を補完する「シェルシステム」を加えた構成となっています。

システムは平成16年8月末に完成しました。汎用電子申請システムを利用した入札業務に係る業者登録の電子申請については、平成17年5月に開発を終了し、同年12月に業者登録追加申請の受付を実施しました。平成18年度は水道局を、平成20年度はクリーンランドを追加しました。

表6-19 電子入札実施件数ならびに業者登録電子申請件数

年度	工事案件		測量及び 建設コンサルタント業務		業者登録電子申請件数	
	予定価格(税込)	件数	予定価格(税込)	件数	建設工事	建設コンサルタント
平成17年度	3,000万円以上	31			31	
平成18年度	1,500万円以上	97	500万円以上	19	763	328
平成19年度	1,000万円以上	120	500万円以上	32	32	24
平成20年度	500万円以上	195	100万円以上	86	563	290
平成21年度	500万円以上	251	100万円以上	76	38	14
平成22年度	250万円以上	269	50万円以上	61	700	402
平成23年度	130万円以上	280	50万円以上	76	59	40
平成24年度	130万円以上	305	50万円以上	69	840	517
平成25年度	130万円以上	325	50万円以上	84	45	30
平成26年度	130万円以上	332	50万円以上	92	949	523
平成27年度	130万円以上	304	50万円以上	122	37	34

6. 5. 4 電子申請システム

政府の「電子自治体推進指針」「e-Japan戦略」などにに基づき、当市においても電子自治体の構築に向けて各種施策の取り組みを進めています。中でも電子申請は、市民がIT（情報通信技術）の効果を実感できる電子自治体の基本サービスであり、その実現は全自治体共通の課題となっています。

情報化社会の到来が言われて久しい昨今、ITの急速な進歩とともに、サービスを享受する市民側の環境（端末、インターネット環境等）は整いつつあります。

一方、サービスを提供する行政においても、電子申請が実現すれば、市民と直接的な情報交換が可能となり、事務コストの省力化や迅速化、正確性の向上、さらには行政サービスの質的向上が期待されています。

豊中市においては、大電協とともに、平成14年度から電子申請を見据えた調査研究等に積極的に参加してきましたが、平成16年度には池田市、羽曳野市とともに開発に取り組んできました大阪地域共同利用電子申請受付システム（以下「汎用電子申請受付システム」と言う。）が完成しました。このシステムは、通信や申込書の暗号化、電子署名の添付など高度な技術に対応しており、また申込者への通知文書などを返信する機能もあり様々な申込に活用できるシステムです。

平成17年度は、汎用電子申請受付システムにより、262件の各種申請がありました。

平成18年度は、ファミリーキャンプ申込や任期付短時間勤務職員採用試験申込、水道使用（開始・中止）申込等の手続きを追加しました。受付件数2,606件（入札業務に係る業者登録電子申請分を除く。以下同じ。）。

平成19年度は、犬の死亡届や妊娠届（母子健康手帳の交付の手続きを追加し、職員採用試験申込も対象を拡大しました。受付件数3,702件。

平成20年度は、債権者登録の手続きを追加しました。受付件数3,315件。

平成21年度は、図書館のアーカイブ事業のデータ収集、学生ボランティアの募集にシステムを利用しました。また、職員採用試験について、2,359件の電子申請がありました。受付件数5,195件（職員採用試験を含む。）。

平成22年度は、市民、職員がより利用しやすい電子申請システムにリプレースしました。このシステムは、通信や申込書の暗号化、電子署名の添付、申込者への通知文書などを返信する機能を有していることはもちろん、旧来の汎用電子申請システムに比べて市民、職員が

より利用しやすいことが最大の特徴です。水道使用開始・中止の申込み、1日総合健康診断（人間ドック）・脳ドック検診申込等に利用しました。受付件数4, 832件。

平成23年度は、新修豊中市史購入申込、クロスワードパズル応募、水道使用開始・中止の申込み、1日総合健康診断（人間ドック）・脳ドック検診申込等に利用しました。受付件数5, 247件。

平成24年度は、成人式記念式典申込み、クロスワードパズル応募、住民票の写し時間外交付予約申し込み、水道使用開始・中止の申込み、1日総合健康診断（人間ドック）・脳ドック検診申込等に利用しました。受付件数4, 863件。

平成25年度は、国民健康保険「はつらつ健康事業」申込み、クロスワードパズル応募、「生活習慣病健診受診票（ハガキ）」の申込み、水道使用開始・中止の申込み、1日総合健康診断（人間ドック）・脳ドック検診申込等に利用しました。受付件数5, 282件。

平成26年度は、水道使用開始・中止の申込み、成人式記念式典事前申込み、1日総合健康診断（人間ドック）・脳ドック検診申込、国民健康保険「はつらつ健康事業」申込み、「生活習慣病健診受診票（ハガキ）」の申込み、クロスワードパズル応募等に利用しました。受付件数7, 121件。

平成27年度は、より機能が充実した電子申請システムにリプレースしました。このシステムは、旧来のシステムと同様に通信や申込書の暗号化、電子署名の添付、申込者への通知文書などを返信する機能を有していることはもちろん、大量申込に対しての一斉返信や受験番号の採番等の一括処理が容易に操作できることが特徴です。水道使用開始・中止の申込み、1日総合健康診断（人間ドック）・脳ドック検診申込み、クロスワードパズル応募、職員採用説明会申込み等に利用しました。受付件数7, 014件。

表6-20 「平成27年度主な電子申請対象一覧」

No	様式名称
1	豊中市まち・ひと・しごと創生総合戦略策定委員会 市民委員応募
2	【事務職・社会福祉職】平成27年採用説明会申込み（午前の部）
3	【事務職・社会福祉職】平成27年採用説明会申込み（午後の部）
4	【技術職】平成27年採用説明会申込み（午後の部）
5	【技術職】平成27年採用説明会申込み（午前の部）
6	第25期ITボランティア育成講習申込
7	豊中市出前講座のお申込み
8	クロスワードパズル応募
9	平成27年度（2015）広報モニター追加募集
10	平成27年度（2015）広報モニター募集
11	平成27年度（2015）広報モニターアンケート
12	平成27年度（2015）第2回広報モニターアンケート（ネットモニター）
13	平成27年度（2015）第2回広報モニターアンケート（広報誌モニター）
14	「とよなか物語」山田哲人選手グッズプレゼント申込み
15	豊中市寄附申込
16	若者支援 シンポジウム
17	「生活習慣病健診受診票（ハガキ）」の申込み
18	1日総合健康診断（人間ドック）・脳ドック検診申込
19	国民健康保険「はつらつ健康事業」申込
20	豊中市健康づくり計画に関する市民意識調査
21	飼い犬の死亡届出
22	飼い犬の登録事項変更届
23	夏休み自由研究「食品のふしぎを調べてみよう！」参加者募集
24	愛犬参加型しつけ方入門 参加申込み
25	第一種管理化学物質排出量等届出書
26	化学物質管理目標決定及び達成状況届出書
27	廃棄物減量等推進員 公募申込み
28	再生資源等の持ち去り禁止規定（素案）の制定についての意見募集
29	親子でわくわくエコクッキング申込
30	豊中食品ロス・ゼロフォーラム 参加申込
31	豊中市市有施設有効活用委員会 市民委員募集
32	総合戦略パブコメ
33	空家等対策の推進に関する特別措置法における特定空家等の基準（素案）に関する意見募集について
34	まちづくりセミナー参加申込み
35	豊中市障害児教育基本方針（改定版）（素案）
36	豊中市いじめ防止基本方針（素案）
37	夏季教職員研修会申込み
38	科学教室申込
39	学生ボランティア登録申込
40	文化財刊行物申込 無料分
41	地域フォトエディター募集
42	「子ども未来プラン・とよなか平成26年度（2014年度）事業実施報告書及び10年間のまとめ」等への意見募集
43	平成28年度公立認定こども園1号認定児童入園申込み（4歳児）
44	平成28年度公立認定こども園1号認定児童入園申込み（5歳児）
45	ご意見・ご要望・お問合せフォーム
46	水道使用開始申込み
47	水道使用中止申込み
48	水道使用中止（現住所）・使用開始（新住所） 同時申込み（市内転居のみ）
49	豊中市男女共同参画審議会の市民委員応募フォーム
50	女性活躍推進セミナーお申込みフォーム
51	平成27年度ユースアドバイザー養成講習会のお申込
52	平成27年度ビギナーのための犬の飼い方教室申込みフォーム
53	平成28年度豊中市食品衛生監視指導計画（素案）への意見提出用紙

6. 5. 5 豊中市公共施設案内システム

このシステムは、インターネットからの施設の空き室情報の検索及び空き室の予約サービスを提供することによる市民サービスの向上並びに貸館業務支援による事務の効率化等を図ることを目的に、導入しています。

表6-21 「導入までの経過」

平成 15 年度	システム導入に向けた勉強会を立ち上げ
平成 16 年度	公共施設予約システム導入検討部会を設置 実務担当者会議を開始
平成 17 年度	公共施設予約システム導入検討部会による検討 実務担当者会議による調整
平成 18 年度 10月 2月 3月	公共施設予約システム導入検討部会による検討 実務担当者会議による調整 ASP事業者と契約 職員向け操作研修 利用者データ登録開始 各施設にノートパソコンを増設
平成 19 年度 4月3日から	19施設において、第2段階（統計等の支援業務及び空き室情報の案内）までの運用を開始
平成 21 年 2 月から	青年の家いぶきにおいて、第3段階（休館日を問わず、貸室の仮予約が可能となる）までの運用を開始
平成 26 年度	新システム移行に向けて実務担当者会議による調整 プロポーザル実施のため評価委員会を設置、業者決定
平成 27 年度 4月 5月 6月	第3段階移行の検討 職員向け操作研修 利用者データ・予約データ等移行 新システム稼働

表6-22 「システム導入対象施設及び導入状況」

施設名	第1段階	第2段階	第3段階	第4段階
アクア文化ホール	○	○		
ローズ文化ホール	○	○		
伝統芸能館	○	○		
豊中人権まちづくりセンター	○	○		
とよなか国際交流センター	○	○		
とよなか男女共同参画推進センター すてっぷ	○	○		
公民館（中央、螢池、庄内、千里）	○	○		
生活情報センターくらしかん	○	○		
労働会館	○	○		
子育て支援センターほっぺ	○	○		
青年の家いぶき	○	○	○	
福祉会館	○	○		
障害福祉センターひまわり	○	○		
千里文化センター	○	○		
中部保健センター	○	○		
母子父子福祉センター	○	○		

表6-23 「公共施設案内予約システムの導入段階について」

導入段階	内容
第4段階	貸館予約（貸館の申込手続きに来館する必要がなくなる。）
第3段階	貸館仮予約（休館日を問わず、貸室の仮予約が可能となる）
第2段階	貸館空き室情報の案内（施設の空き室情報がリアルタイムに分かる。検索も可能）
第1段階	貸館業務支援（貸館台帳、歳入、統計等）

6. 5. 6 オーパス・スポーツ施設情報システム

①システム運用開始月日	平成8年4月
②システム構築の目的	<p>地域情報化計画（平成6年）で示されたまちづくりを実現するために実施された先導的なプロジェクト「テレトピア計画」において、市民の文化活動を支援する情報化として位置づけられたシステムです。</p> <p>野球場、テニスコート、体育館などのスポーツ施設利用機会均等及び拡大、抽選申込みの簡素化、施設案内及び空き情報の提供、料金支払い簡素化などの市民サービスの向上を目的としています。</p> <p>また、問い合わせ、抽選業務の軽減、管理台帳の一元管理、料金管理業務の簡素化、実績管理自動化などの業務の効率化を図ります。</p>
③システムの概要・特徴	<p>電話、インターネット、公共施設に設置する街頭端末機から施設の利用予約や抽選申込みを市民が直接行うことができ、また、府と市町村が連携することにより、広域的な情報サービスを行うことができます。</p>
④システム導入の効果	<p>抽選予約業務がなくなり、業務量が平準化されました。また、予約台帳管理の必要がなくなり、二重予約が回避できるようになりました。</p> <p>料金徴収業務についても口座振替により、事務負担の軽減化が図られました。</p>
⑤市民の反応	<p>抽選のために、わざわざ市役所へ行かなくてもよくなりました。</p> <p>施設の空き状況が一覧で把握できるので、利用者の都合に合わせて予約できるようになりました。また、市の施設に空きがなくても、府や他の団体の施設が予約できます。</p>
⑥設置場所	<p>(街頭端末機の設置場所)</p> <ul style="list-style-type: none"> ・豊島体育館 ・庄内体育館 ・豊泉家千里体育館（豊中市立千里体育館） ・武道館ひびき ・高川スポーツルーム ・野畑テニスコート ・マリンフード豊中テニスコート（ふれあい緑地テニスコート） ・マリンフード豊中マルチグラウンド（ふれあい緑地球技場） ・柴原体育館 ・二ノ切温水プール ・豊島公園野球場（ローズ球場）
⑦参加市町村（20団体）	<p>大阪府・豊中市・茨木市・寝屋川市・堺市・高石市 大阪狭山市・熊取町・岸和田市・池田市・東大阪市 吹田市・和泉市・高槻市・河内長野市・大阪市 富田林市・河南町・太子町・千早赤阪村</p>

7 地域情報

7. 1 豊中市における地理情報システム(G I S)

7. 1. 1 地理情報システム(G I S)導入経過

平成 3年度	道路台帳システム構想計画立案 情報政策研究会で「地図情報部会」設置 ・地図情報システムの活用方策の検討
平成 4年度	「地図研究会」土木部に設置 ・地図データベース化、道路台帳システム概念設計 「地図情報部会」の運営 ・地図情報システムの活用方策に関するアンケート調査の実施
平成 5年度	・道路台帳システム基本設計の策定
平成 6年度	「豊中市地域情報化計画」において「都市情報システム」と位置づける ・地図データベース管理システム開発 ・航空写真撮影
平成 7年度	地図データベース管理システム稼動 基本図データベース構築着手(土木部)
平成 9年度	基本図データベース構築完了 ・基本図データベースを豊中市の基本地図とする 情報政策推進会議に「都市情報システム部会」の設置
平成10年度	地図情報の全庁的展開を図る(情報政策課へ移管) 基本図データベース更新
平成11年度	豊中市地図情報提供システム(WebGIS)運用開始 ・土地地番図のポリゴン化 ・建物図形更新を固定資産税課に移行
平成12年度	豊中市地図情報提供サービス(インターネット)提供開始 G I S実証実験モデル地区指定
平成13年度	豊中市地図情報提供システム(WebGIS)リニューアル(機能アップ) 基本図データベース更新 G I S実証実験モデル地区指定
平成14年度	豊中市地図情報提供システム(インターネット)リニューアル(機能アップ) 基本図データベース更新 G I S実証実験モデル地区指定(平成12年度より)
平成15年度	国土調査事業補助金(土地分類調査) バリアフリータウン実現に関する研究 電子申請・届出等市民サービスへの活用方法に関する調査
平成16年度	国土調査事業補助金(土地分類調査) 地域安心安全情報共有システム実証実験 G I Sを用いた電子申請の広域利用調査研究
平成17年度	国土調査事業補助金(土地分類調査) 地域安心安全情報共有システム実証実験 豊中市地図情報提供システム(インターネット)機能改良(色地図) G I Sエンジン庁内LAN使用が可能になる。(ArcView) 基本図ファイル名称をわかりやすい標記に変更

平成18年度	豊中市行政情報クリアリングシステム稼働 豊中市地図情報提供システム(インターネット)機能改良(災害時給水拠点マップ追加) ICTを活用したサイバーシティ(Web 3D-GIS)構築に関する調査研究 住民参加型広域ポータルサイトの在り方に関する調査研究
平成19年度	非課税物件の更新 建物図形のポリゴン化
平成20年度	ArcGIS Server Enterpriseの導入 インターネット地図情報提供システムに市税納付機関マップを追加
平成21年度	固定資産税課 GloveViewfor3D(航空写真の斜め画像)導入 建築審査課 指定道路台帳システム稼働
平成22年度	重点分野雇用創出事業を活用した、住居表示データの整備 市民課 住居表示台帳のデジタル化に着手 縮尺レベル2500, 10000を測量成果として申請し承認を受けた都市計画図をデジタル化
平成23年度	市民課 住居表示台帳管理システム拡張 住居表示業務GISベースに移行する取り組み
平成24年度	市民向けのインターネットGISのリプレースに向けた取り組み 公有財産管理台帳システムのリプレースに向けた取り組み 市民課 住居表示台帳管理システムをGISベースに移行した
平成25年度	市民向けのインターネットGIS(地図情報とよなか)の運用開始 庁内向けWebGISの開発・運用開始
平成27年度	インターネットGIS(地図情報とよなか)スマートフォン向けサイトの運用開始

7. 1. 2 基本図データベース構築の特徴

構築手法	航空写真から直接デジタルマッピング化
航空写真	<ul style="list-style-type: none"> ・撮影高度：約1170m ・撮影解像度：6cm (撮影縮尺は、換算すると約1/10710) ・デジタルカメラ(DMC II 250)使用 ・GNSS/IMU装備
測量手法	航空三角測量に対空標識のほかに、3級基準点(ボックス点) 1200点を与点として計算
デジタルマッピング手法	航空写真から直接デジタル化
隠蔽部の補備測量	基準点・境界点を与点としてトータルステーションを用いた CAD平板で測量
図面	・60×80cm 373面(1/500)

現在の項目数	<ul style="list-style-type: none"> ・ 23レイヤー ・ 331項目(1/500、1/2500、1/10000)
構造化	<p>建物図形を構造化し、住居表示番号、固定資産税業務のキーとなる家屋調査番号、水道の水栓番号をもたしており、住民基本台帳などのデータとの連携も可能。</p>

図7-1「基本図データベースの整備手順」

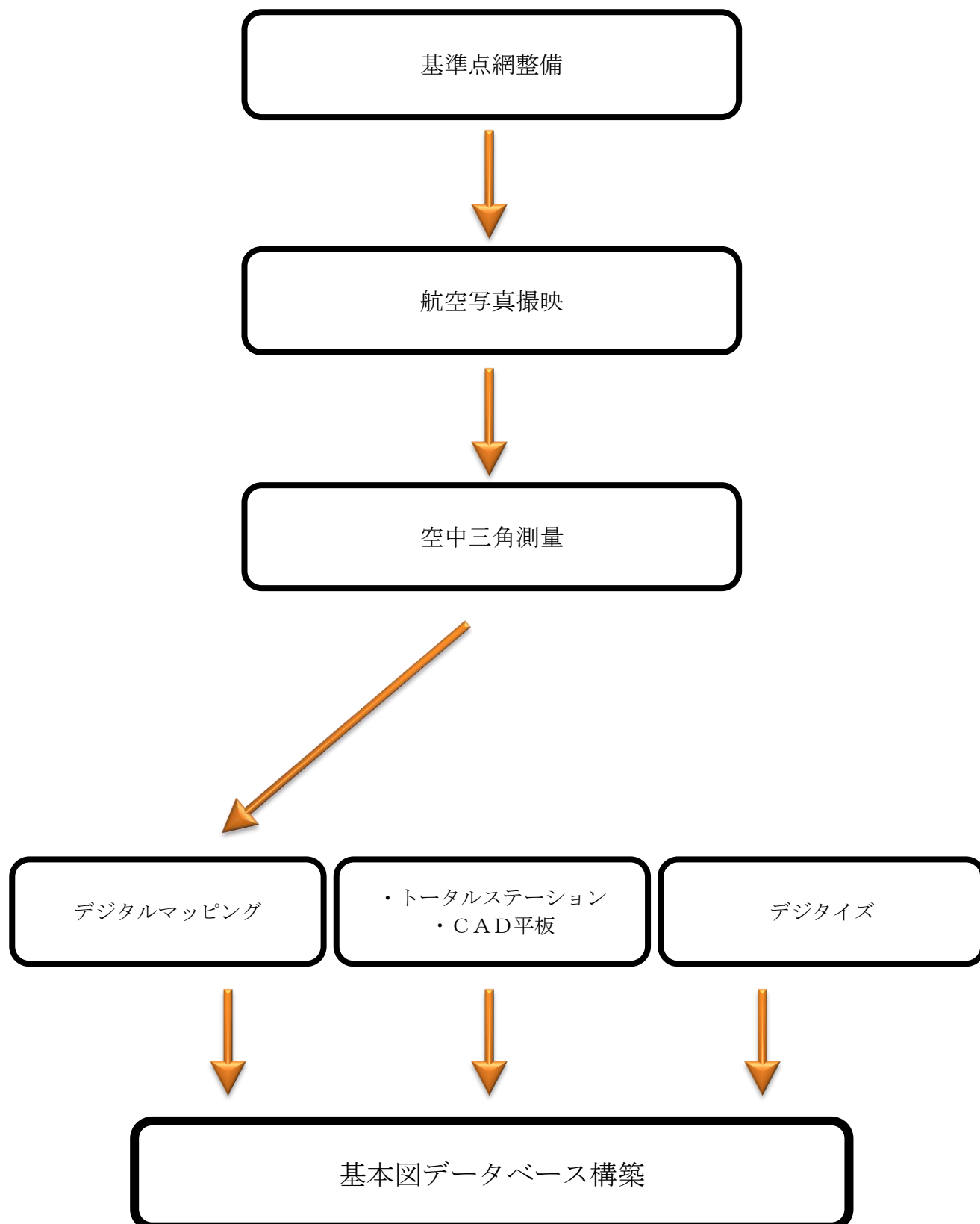

7. 1. 3 基本図データベースの活用

庁内での基本図データベースを使った、各個別業務システムの紹介

財務部固定資産税課	固定資産評価情報管理システム 基本図データベースを基にした建物所在図、土地所在図が作成され、各建物、土地、図形をポリゴン化し課税マスターの調査番号が入力されています。
都市計画推進部 都市計画課 建築審査課 開発審査課 中高層建築調整課	建築関係情報システム・指定道路台帳システム 都市計画推進部におけるシステムの総称です。開発許可システム、宅造許可システム、景観誘導係システム、建築指導係システム、確認申請システム、都計法53条許可、中高層届出農地転用届、建築行為等届出として稼働中です。
消防局	消防防災情報システム 基本図データベースに住民基本台帳の4項目をリンクした地図を地図検索装置として、署所や分団へは指令書とし、また業務で使用する消防地図帳として活用しています。 平成18年3月システム更新時に地図利用拡大各車両にGPSと連動した車両運用端末にも基本図を利用
上下水道局	水道情報システム 情報の一元的管理及び共有を図る総合的な水道情報システムを平成8年度より構築し、平成17年度完成
都市基盤部道路管理課	道路台帳システム 都市基盤部におけるシステムの総称です。境界確定、道路台帳、道路施設管理システムとして稼働中です。
上下水道局経営企画課	下水道台帳システム 下水道台帳をシステム化し、下水道管渠施設等の管理を行うシステムを構築中です。
危機管理課	危機管理対策支援システム 各種防災データについて、庁内共有化情報としてH21年度に構築
市民協働部市民課	住居表示支援システム 住居表示実施済み区域での住居表示番号をつける業務の支援として稼働中です。
教育委員会学校教育課	遺跡情報管理システム 遺跡管理台帳、遺跡管理地図の2つのシステムからなり、埋蔵文化財の発掘届出業務の支援を行うシステムです。
環境部環境政策課	環境総合システム 環境配慮届データ・大規模建築物届けなどのデータをデータベース化
環境部公園みどり推進課	公園みどり総合情報システム 公園、街路樹、保護樹等を一元的に管理するシステム
資産活用部土地活用課	公有財産管理システム 市有財産（土地、建物等）を一元的に管理するシステム

情報政策課 (全庁利用)	地図情報提供システム(庁内向けWebGIS) 専用GIS(地理情報システム)部門以外の共用データ利用促進をはかるため、既存の財務会計端末、庁内LANを利用し、全庁的に地図情報を活用しています。平成25年度にリプレースを実施し、情報照会や地図印刷などに機能を特化したシステムに更新しました。
情報政策課 (全庁利用)	GISエンジン庁内利用 GISエンジン (ArcView7ローディングライセンス) を庁内LANにつながる全ての端末で共用データを使って自由に電子地図を作成できる。(5ライセンス所有)平成20年度 ver9.3にアップグレード
情報政策課 (市民提供)	地図情報インターネット提供システム(地図情報提供サービス) 平成12年に提供開始。平成25年度にリプレースを実施。

図7-2

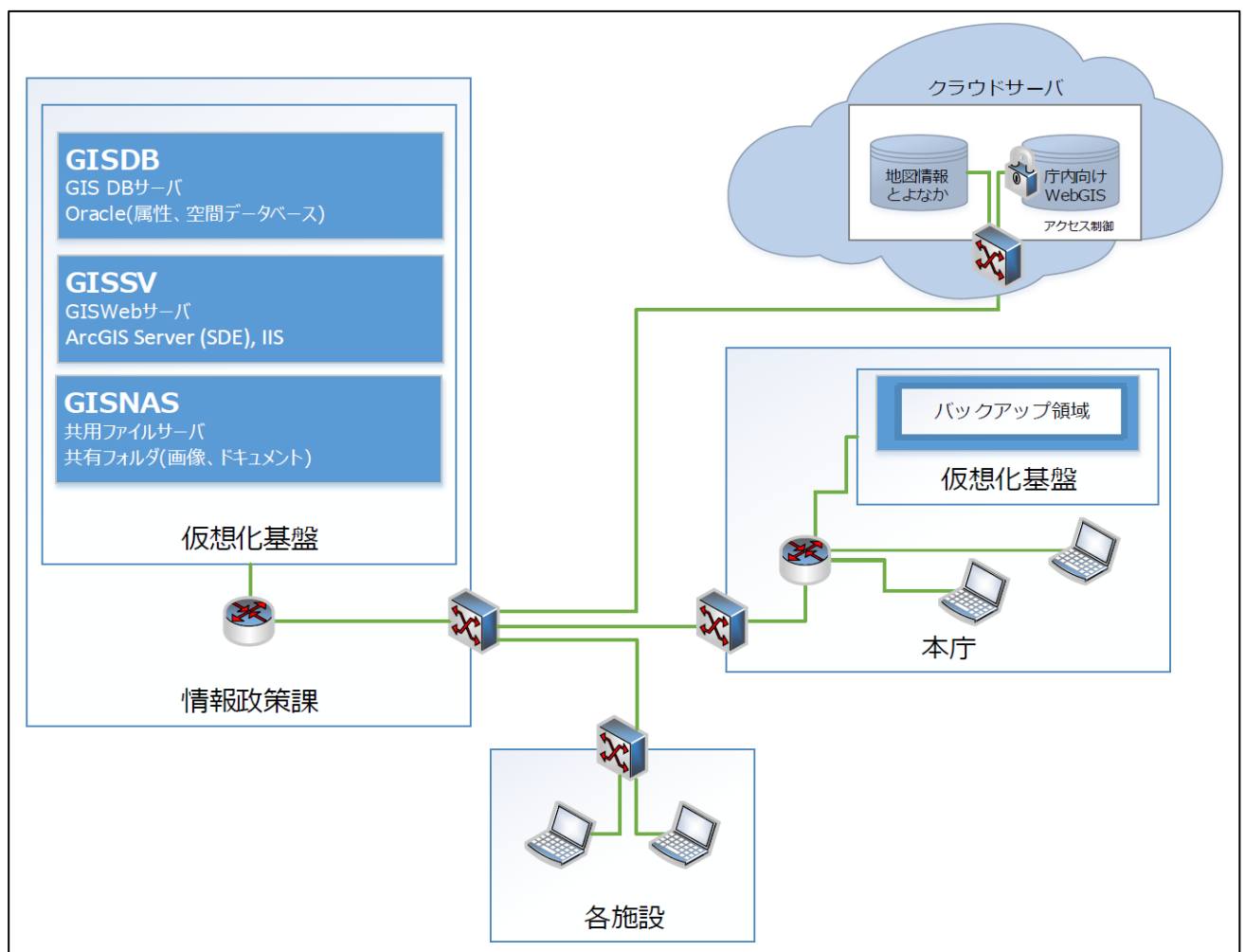

7. 1. 4 デジタルマッピングの更新手法

- 建物図形の更新
固定資産税課の経年異動判読や家屋課税業務での家屋台帳作成時に更新
- 道路図形の更新
道路管理課の道路台帳更新時に更新（道路付属物なども同時に修正）
- オルソ画像による更新
情報政策課における上記以外の修正（非課税物件、庭園内道路や等高線など）
- その他の更新
注記や目標物の更新は消防局のパトロール情報を反映

7. 1. 5 平成27年度都市情報システム部会の構成

部会長	都市基盤部長
副部会長	情報政策課長
部会員	危機管理課長
	資産管理課長
	土地活用課長
	公園みどり推進課長
	固定資産税課長
	市民課長
	都市計画課長
	開発審査課長
	建築審査課長
	道路管理課長
	道路維持課長
	水路課長
	上下水道局経営企画課主幹
	消防局指令情報課長

[対象業務]

道路総合管理、固定資産総合管理、下水道情報管理、水道情報管理、防災情報、都市計画情報提供、政策決定支援等の業務

[検討事項]

地図にかかわる図形情報（地図上に表されている道路、鉄道、河川、家屋、行政界等）と属性情報（台帳等に記載されている各データ）の2種のデータベースからなる地図データベースの整備、地図情報システム導入に関すること

7. 2 豊中市地図情報インターネット提供システム

7. 2. 1 豊中市地図情報インターネット提供システムの特徴

市ホームページのコンテンツとして地図情報提供サービス（とよなかわがまち）を平成12年12月より提供開始しました。基本図に市の保有する様々な情報を付加する事により、市民に地図を活用した情報の提供を行いました。また、平成13年6月からは、i-mode対応の携帯電話でも提供を行いました。

平成25年度には、既存のとよなかわがまちをリプレースし、新たに「地図情報とよなか」を一般に公開しました。

基本情報

URL	http://gis.city.toyonaka.osaka.jp/webgis/index.html
背景地図	豊中市基本図（500/2500/1000レベル）※縮尺に応じて自動切替 航空写真、Googleマップ
対応ブラウザ	Microsoft Internet Explorer 8以上、Mozilla Firefox、 Google Chrome、Safari
ホスティング	Amazon Web Service (AWS)の国内データセンター

7. 2. 2 豊中市地図情報インターネット提供システム提供地図情報

地図情報とよなか

主題図名称	表示する地物
都市計画図	用途地域
下水道情報（下水道台帳）	管渠、取付管、柵、人孔
市道路情報	
市道路線網図	市認定路線、国道・府道
基準点	基準点網、基準点
地番参考図	家屋線、筆界、地番
文化財分布図	埋蔵文化財
公共施設	
公共住宅	市営住宅、府営住宅、都市再生機構住宅等を表示
民生・児童委員 （地区委員長）	民生・児童委員（地区委員長）
小学校	小学校、小学校区
中学校	中学校、中学校区
防災情報	自主防災資機材配置場所、災害時給水地点、 消防署・出張所、消防団（機械器具置場）
自転車保管所	自転車保管所、自転車駐車場
予防接種医療機関	各ワクチン（インフルエンザ、BCG等）を接種可能な医療 機関
休日診療・救急病院	救急病院、休日急病診療
地形図	地形図

7. 2. 3 豊中市地図情報インターネット提供システム機能一覧

地図情報とよなか

主な機能	概要
情報の表示	
主題図表示	上記7. 3. 2に掲げる主題図を表示します。
属性情報表示	画面上でクリックした点・線・面の持つ情報を表示します。
2画面表示	画面を左右に2分割し、それぞれ異なる背景地図を表示します。
広域図表示	市域全体を表示し、図中の任意の点をクリックすることで移動します。
凡例表示	主題図ごとの凡例を表示します。
背景地図の切替	地形図のほか、航空写真、Googleマップを背景地図として表示します。 ※表示できる背景地図は主題図ごとに異なります。
検索機能(*)	
住所検索	任意の住所を指定して検索します。
地番検索	任意の地番を指定して検索します。
Google検索	Googleの検索エンジンを利用し、キーワードを指定して検索します。
計測機能	
緯度・経度計測	任意の点の緯度・経度を表示します。
距離計測	2つ以上の任意の点を結ぶ線の距離を表示します。
面積計測	3つ以上の任意の点に囲まれた面の面積を表示します。
作図機能	
点・線・面作成	任意の場所に点・線・面を描画します。
テキスト表示	任意の点にテキストを表示します。
図形の保存・取込	地図情報とよなか上で作成した図形を、KML形式で保存します。また、他のGISソフトで作成したKML形式の図形を、地図情報とよなか上で表示します。
印刷機能	
印刷	表示している地図を印刷します。
画像保存	印刷画面で表示した地図を画像(GIF形式)で保存します。

(*) 主題図によって使用できる検索機能が異なります。

図7-3 「地図情報とよなか」操作画面

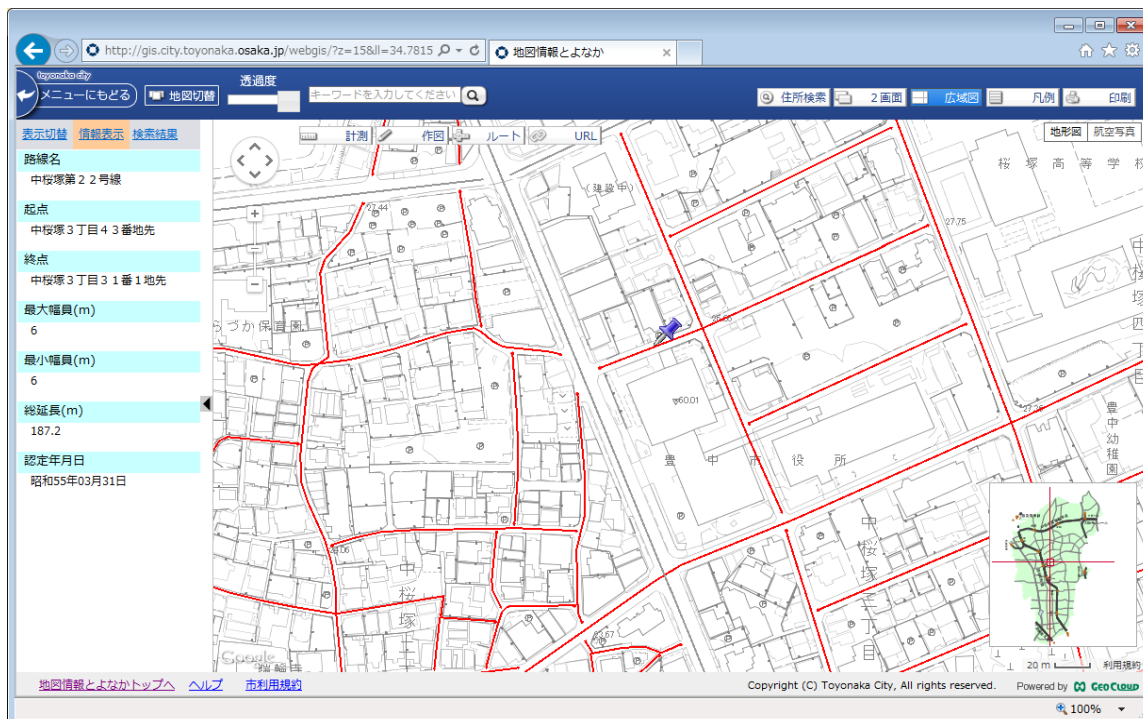

7. 2. 4 インターネットGISの年間アクセス状況

「とよなかわがまち」

平成17年度	171,387
平成18年度	248,365
平成19年度	453,214
平成20年度	425,938
平成21年度	471,732
平成22年度	446,891
平成23年度	271,652
平成24年度	275,111
合計	2,764,290

「地図情報とよなか」

平成25年度	111,417
平成26年度	140,020
平成27年度	100,700 (*)
合計	352,137

(*)システム障害によりアクセスログを喪失した平成27年9月～12月を除く。

7. 3 豊中市地図情報提供システム(庁内向けWebGIS)

7. 3. 1 豊中市地図情報提供システム(庁内向けWebGIS)の概要

平成11年度に、既存の情報端末を利用し、ブラウザソフト（Internet Explorer）を利用する庁内向けイントラGISを運用開始しました。

平成25年度には、先行して公開した「地図情報とよなか」をベースに機能拡張を行った庁内向けWebGISを構築、運用開始しました。この庁内向けWebGISでは、情報照会や地図印刷などに機能を特化しています。

基本情報

アクセス方法	庁内情報共有システムから、「庁内GISポータル」を経由してアクセスする（リファラーによるアクセス制御を実施）
背景地図	豊中市基本図（500/2500/1000レベル）※縮尺に応じて自動切替 航空写真（直近3か年分）、Googleマップ
対応ブラウザ	Microsoft Internet Explorer 8以上、Mozilla Firefox、Google Chrome、Safari
ホスティング	Amazon Web Service（AWS）の国内データセンター

7. 3. 2 豊中市地図情報提供システム(庁内向けWebGIS)提供地図情報

住宅地図（*）	住宅地図、住宅地図(表札)
地番図	家屋線、筆界、地番
下水道台帳	管渠、取付管、柵、人孔
道路台帳	市認定路線、市認定外路線、国道・府道
住居表示システム	住居表示
その他	小学校区、中学校区

(*) 同時利用数に制限あり

図7-4「地図情報提供システム画面イメージ(庁内向けWebGIS)」

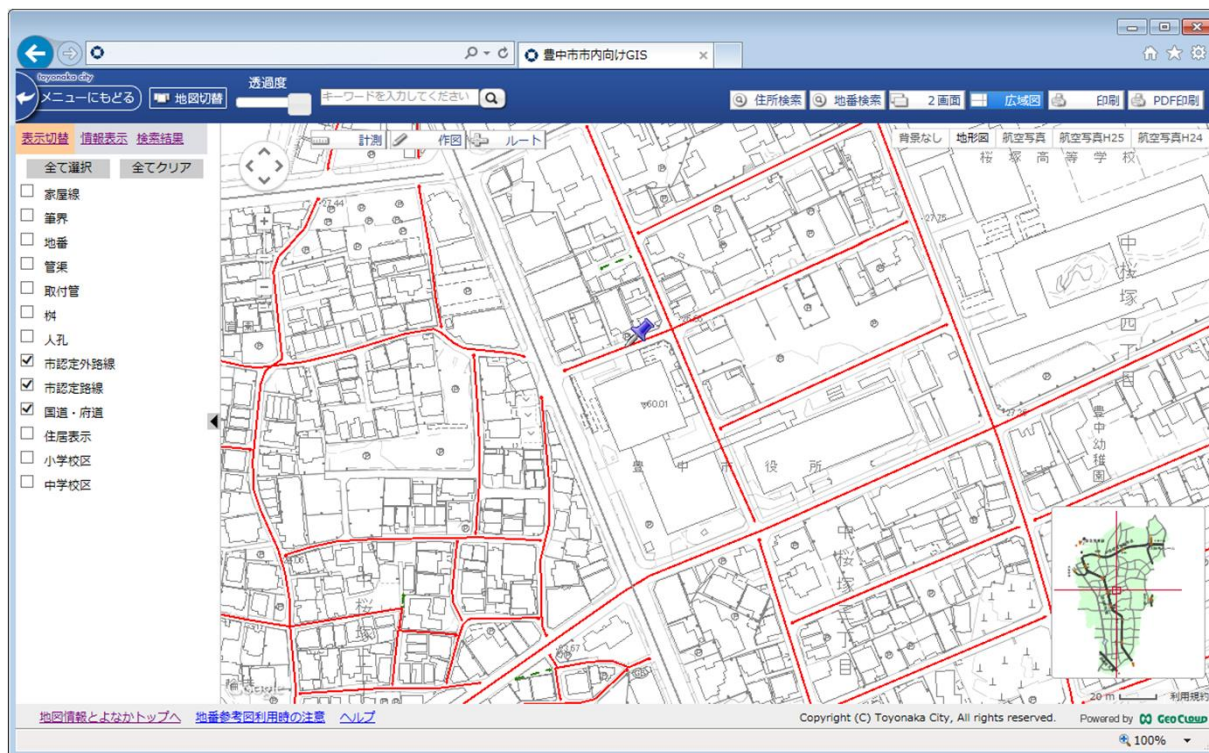

7. 3. 3 豊中市地図情報インターネット提供システム機能一覧

庁内向けWebGISでは、「7. 2. 3 豊中市地図情報インターネット提供システム機能」に掲げる機能のほか、以下の機能が利用可能です。

情報の表示		
	住宅地図	ゼンリンの住宅地図のレイヤを表示します。 (同時利用9ユーザーまで)
	過去3か年分の航空写真を表示	背景地図の切替時、過去3か年分の航空写真を選択可能です。
検索機能		
	ゼンリン表札検索	ゼンリン住宅地図に含まれる表札データを元に検索します。
印刷機能		
	PDF印刷	表示している地図を、PDF形式で出力します。出力用紙サイズはA4またはA3サイズ、縮尺は1/1000、1/2500または現在画面に表示している縮尺を選択します。

※上記のほか、庁内向けWebGISを利用した個別業務専用の主題図（例：住居表示業務用）を現在構築しています。

7. 3. 4 データの更新

各主題図ごとに、随時変更を行う（ただし、背景図は年1回更新）。

7. 3. 5 イントラGISアクセス件数

イントラGISアクセス件数推移

平成12年度	387
平成13年度	7,449
平成14年度	9,053
平成15年度	8,772
平成16年度	9,859
平成17年度	10,170
平成18年度	10,173
平成19年度	8,813
平成20年度	9,647
平成21年度	10,868
平成22年度	8,280
平成22年度	7,999
平成23年度	7,999
平成24年度	7,461
平成25年度	7,462

庁内向けWebGISアクセス件数推移

平成25年度 (*)	1,669
平成26年度	7,231
平成27年度	9,610

(*)平成26年1月～3月の3ヶ月間

7. 4 地図情報システムの運用状況

7. 4. 1 運用形態

＜基本図データベースサーバ＞

- ・稼働時間：24H
- ・バックアップ：更新時にバックアップ作成

＜地図情報提供システム(地図情報とよなか)(庁内向けWebGIS)＞

- ・稼働時間：24H
- ・バックアップ：コンテンツ更新時バックアップ作成

7. 4. 2 セキュリティ対策

＜基本図データベース＞＜地図情報提供システム(WebGIS)＞

表7-1 「セキュリティ対策」

サーバ	① データのバックアップ データを磁気テープにバックアップし、システム中断直前の状態に復元する
クライアント	① ユーザID ② パスワード
電算室	① ハロン消火設備 ハロゲン化合物による消火で損傷を最小限にとどめる

＜WebGIS＞

表7-2 「セキュリティ対策」

データセンター	①バックアップ 2か所以上のデータセンターに自動バックアップを実施 ②非常用発電 非常用発電装置に切替後、48時間以上の継続使用が可能 ③災害対策 震度7以上の耐震性がある免震構造
---------	---

7. 5 地図情報システム機器構成

基本図データベースサーバ（設置場所：情報政策課）

表7-3「基本図データベース機器」

主な装置名・機種名	台数	性能等
機種名	1	HP ProLiant DL380 G5 DC X-X5260 3.33GHz 1x6MB L2 2GB SAS SA-P400
機種名	1	HP ProLiant DL380 G5 QC X-X5460 3.16GHz 2x6MB L2 2GB SAS SA-P400
OS		WindowsServer2008
アプリケーション	1	ArcGIS Server EnterpriseEdition
DBMS	1	Oracle 10g Processorライセンス
プロッター	1	ImagePROGRAF iPF710

7. 6 地域イントラネット

インターネットを始めとする情報通信技術が飛躍的に進展し、また、電子政府・電子自治体実現に向けての取り組みが本格化するなど、市民生活も大きく変化しています。このような中、情報化時代に対応できる人材を育成することや、IT技術を活用した情報公開や市民活動情報の提供を行い、行政と市民・市民間の合意形成、パートナーシップ、コラボレーションなどによる「まちづくり」を行うことが必要になります。

これらのことに対応するために、小・中学校のネットワーク環境の整備や、教育情報システムの開発、IT技術を活用した行政情報や市民活動情報システムの開発を行うとともに、庁内ハード環境の整備と高速大容量のケーブル回線を利用した地域内イントラネットを構築しました。

事業概要（平成28年4月現在）

①運用開始	平成13年10月
②運用中のネットワーク	「行政系ネットワーク」 市域内外の市施設をネットワークで結び、業務の円滑化を促進する。 「市民系ネットワーク」 市域のデジタルデバイド解消のために市民が利用する端末をつなぐためのネットワーク。 「学校系ネットワーク」 学校で庁内情報共有システム等を利用するためのネットワーク。
③ネットワーク拠点数	137拠点
④市民用パソコンの設置数	ノートパソコン24台（設置場所：市内9図書館、千里・庄内老人福祉センター及び青年の家いぶき）

7. 7 豊中市メール配信システム

豊中市が平成16年度に総務省、財団法人 地方自治情報センターから採択され実施した「地域安心安全情報共有システム実証実験」の結果を基に、平成18年7月よりグループ単位でのメール配信に特化した携帯電話を使った情報配信システム「あんあんめーる」を稼働させました。その後、平成23年1月より携帯電話を使った情報配信システムの更新を行いました。豊中市内の公立保育所・幼稚園・小学校・中学校から保護者に連絡するための学校関係連絡メールシステムを引き続き行っています。また、今までそれぞれに受信登録が必要であった豊中市から市民の方に向けてのメール配信の仕組みを、「とよなか市メールマガジン」として1回の受信登録で済むようになりました。

7. 7. 1 携帯電話を使った情報配信システムの特徴

- ① 学校や市民向けなどグループ単位で配信される。
- ② 情報配信を希望する者が自らメール受信登録作業を行う。
- ③ 各グループの管理者が情報を配信する。

図7-6 「メール受信方法」

空メール送信後、下記のようなメールが返信され、受信設定画面に接続できます。

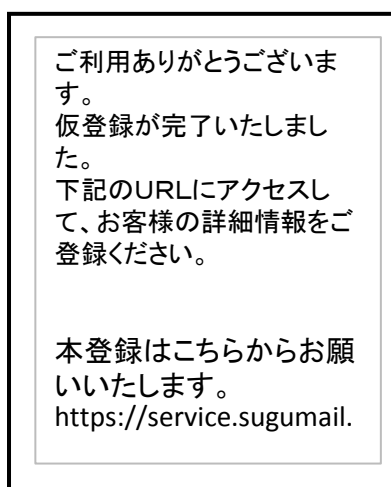

7. 7. 2 利用状況

全配信グループで合計28,424個のアドレス登録があります。

(重複登録をカウントしていないので、下記のグループ登録数と合計数は一致しません)

主な利用グループは以下のとおり。(平成28年3月31日現在の利用状況)

学校関係の連絡メール	<p>安心安全情報や学校行事の情報等を配信</p> <p>こども園 : 26カ所 2594個</p> <p>障害者福祉施設 : 1カ所 16個</p> <p>小学校 : 40校 17604個</p> <p>中学校 : 18校 8184個</p>
放課後こどもクラブメール	<p>実証実験から移行して平成18年7月より開始</p> <p>学童保育の実施情報等を配信</p> <p>登録2385個</p>
子育てイベント情報メール	<p>平成18年11月より開始、</p> <p>修学前児童に関する子育てイベント情報等を配信</p> <p>平成27年8月より廃止</p> <p>登録547個(平成27年7月31日現在)</p>
徘徊SOSメール	<p>平成19年5月より開始</p> <p>検索願いが出された徘徊者の特徴などを配信</p> <p>登録1353個</p>
ToyonakaCityMail	<p>平成20年8月より開始</p> <p>外国人向け情報を配信</p> <p>登録57個</p>
とよなかしごと情報 「ジョブメル！」	<p>平成23年7月より開始</p> <p>合同説明会や面接会、就職支援講座などのしごと情報を配信</p> <p>登録432個</p>

くらしの安心メール	平成21年2月より開始 詐欺等の情報を配信 登録915個
ひとり親家庭の皆さんへ	平成23年11月より開始 ひとり親家庭の方を対象とした制度やイベント等の各種 情報を配信 登録314個
ボランティア情報メール	平成21年3月より開始 ボランティア募集等の案内を配信 登録641個
教育委員会メールマガジン	教育委員会が実施する事業の報告や行事案内などを配信 登録630個
市民課からのお知らせ	平成26年2月より開始 住民票等のコンビニ交付や休日窓口の情報などを配信 登録360個
「おマチカネ通信」	平成26年4月より開始 介護保険サービス・障害福祉サービス事業者、社会福祉 施設等にお勤めの皆さんにお役立ち情報を配信 登録371個
空港を活かしたまちづくり情報	平成27年10月より開始 大阪国際空港でのイベントや就航先都市が市内で実施する 物産展などの情報を配信 登録202個
防災情報	平成27年12月より開始 防災に関するお知らせや、災害発生の恐れがある場合は 避難勧告等の緊急情報を配信 登録189個

7. 8 豊中市地域コミュニティ

豊中市が平成18年度に財団法人地方自治情報センターから採択され実施した「e-コミュニティ形成支援事業に係る実証実験」により地域SNSと電子アンケートシステムがスタートしました。民間によるSNSが普及してきたことに伴い、平成27年12月1日にサービス提供を終了しました。

図7-7 「豊中市地域SNS「マチカネっ人」



7. 8. 1 SNS実験概要

従来口コミレベルだった地元の情報について、ITを活用してより多くの人で共有できるように地域SNS「マチカネっ人」の実証実験を「おかまち・まちづくり協議会」と協働で実施しました。実証実験期間は平成18年12月1日から平成19年2月28日までです。

① 目的

ITを使った地域活性化

② 対象エリア

おかまち・まちづくり協議会区域（岡町商店街、桜塚商店街、桜塚ショッピングセンター）

③ 実験内容

（ア）地域住民の方からの情報発信実験を行う。

- ・商店街情報（＊１）を店主自身が携帯メールを使って「マチカネっ人」に投稿する。
- ・まちかどレポーター（＊２）が商店街を取材して、「マチカネっ人」に投稿する。

これにより地域の有用な情報を収集・発信する手段を確立し、従来口コミレベルで散在していた情報をITを使ってより多くの人で共有できるようになる。

- ◆ 地域SNSと既存メディアとの情報連携実験を行う。
- ◆ 地域SNSに集まった情報を、CATV局が持つ各種媒体を通じて流す。
- ◆ これにより、インターネットアクセス環境を持たない人へも、有用な情報を伝達することができるようになる。



（＊１）新入荷情報や特売情報、日替わりメニュー、講習会のお知らせなど地元の情報

（＊２）地域に関する様々な情報を発信する住民で、豊中市とCATV局が公募する。

④ 実証実験結果概要報告

実証実験経過

平成18年8月29日	構築業者入札
平成18年9月26日	システム導入
平成18年9月26日	試験運用開始（仮ドメイン、SSLなし、カスタムなし）
平成18年10月31日	コアメンバー（おかまち・まちづくり協議会）説明会 ・サイト名決定（マチカネっ人） ・マスコット決定

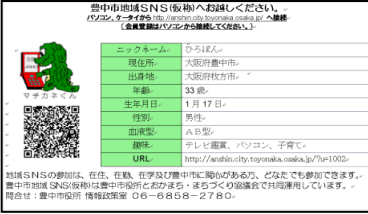
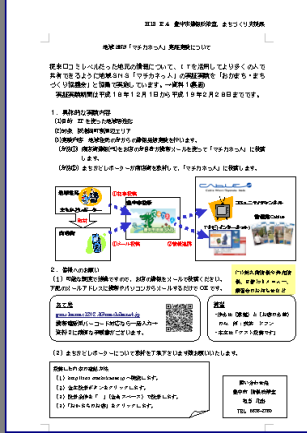

平成18年11月1日～	商店への説明 <ul style="list-style-type: none"> ・商店街向け操作説明（出前） ・商店や商品の紹介記事作成 ・市役所特製名刺をプレゼント 	
平成18年11月27日	正式ドメインへ移行 (http://sns.machikanet.jp)	
平成18年12月1日	実証実験開始	
平成18年12月2日	キックオフイベント（岡町、桜塚商店連合会への説明会）	
平成18年12月15日	モニター募集（商店会会員にビラ配布） ビラの内容 <ul style="list-style-type: none"> ・実証実験概要 ・共用ID「おかまちのお店」への記事投稿の手順 	
平成19年1月22日	まちかどレポーター講習会開催（1/22, 1/23）	
平成19年2月1日	市民向け告知開始	
	<ul style="list-style-type: none"> ・広報2月号記事掲載、 	
	<ul style="list-style-type: none"> ・CATV番組「知っとこネット2」放映（2/1～2/15） 	
	<ul style="list-style-type: none"> ・市広報番組「かたらいプラザ」放映（2/5～2/11） 	
平成19年2月27日	市民向けの成果報告会開催（市民活動情報サロン）	
平成19年2月28日	実証実験期間終了	
平成27年12月1日	サービス提供終了	

<参考> 利用状況

統計項目	H27-12-1現在
登録者総数	1,036
日記書き込み総数	22,276
日記コメント総数	64,080
コミュニティ総数	144
コミュニティ記事及びコメント総数	11,177

7. 8. 2 電子アンケート実験概要

① 一般アンケート

これまで電子メールで実施してきた、広報モニターに対するアンケートについて電子アンケートシステムを使って実施した。

広報モニター20人に対し、依頼メール本文にアンケートURLを添付して、電子アンケートによる回答を依頼した。

アンケート期間は2/28～3/9。

② アンケート項目

「広報とよなか」3月号についてのアンケート

③ 公的個人認証アンケート

公的個人認証サービスに対応する住基カードを所有する市民に対して個別に依頼して、項番②のアンケートを実施した。

④ 実証実験結果概要報告

実証実験経過

平成19年1月11日	電子アンケート機器入札
平成19年2月2日	電子アンケートシステム導入
平成19年2月28日	電子アンケート（オープン・一般アンケート）実施
平成19年3月1日	電子アンケート（オープン・公的個人認証アンケート）実施

⑤ 電子アンケートシステムの変更

平成22年4月に更新した電子申請システムに実装されているアンケート機能への利用に切り替え、実証実験以降利用していた電子アンケートシステムの利用を終了しました。

7. 9 地域情報化推進施設「エキスタとよなか」

7. 9. 1 施設の概要

市民がパソコン等の情報機器やインターネットを利用しながら、市民相互の働きかけにより情報リテラシーを向上させるための推進拠点として、阪急豊中駅舎内に平成15（2003）年5月に開設しました。

「情報」を核にした市民相互の交流を図るため、市民が普段取り組んでいる活動などの地域情報をケーブルテレビにより生中継で発信し、また、市との協働により情報化を推進する中心的役割をになう地域ITリーダーとともに、パソコンの基礎的な質疑・相談に応じるパソコンアドバイザー事業を実施するなどの事業を実施しています。

また、平成18年1月には「平成17年度地域づくり総務大臣表彰」を受賞しました。これは「エキスタとよなか」で取り組んでいる、市民と協働した地域情報化の推進が評価されたことによる受賞です。

7. 9. 2 名称について

広報誌やホームページで名称を募集し、地域ITリーダーのみなさんに選考していただきました。「エキ」は人や情報がたまり、またこれらの情報が地域に発信されていくことを、また、「スタ」は市民ひとりひとりが主役としてスタジオから情報発信することを意味しています。

7. 9. 3 運営

豊中市と株式会社ジェイコムウエストの二者による共同事業として「エキスタとよなか運営協議会」を設置し、分担協力して事業を推進しています。



施設外観

- ◆所在地 豊中市本町1-1-1
阪急豊中駅2階 南側
- ◆面積 60.56㎡
- ◆開設日 平成15（2003）年5月29日
- ◆設置機器 放送用機器一式（カメラ・スピーカーなど）
液晶テレビ 3台
パソコン14台
スキャナー2台
プリンター2台 など

7. 10 ケーブルテレビの生放送による地域情報の発信

7. 10. 1 事業概要

市民が取り組んでいる活動や市内のイベント、防災関連情報、天気・交通情報などの市民生活に役立つ地域情報を生放送で発信しています。

7. 10. 2 内容

「エキスタ集まれ！」 毎週月～金曜日 12:30～12:45

歌、踊り、展示など市民が普段取り組んでいる活動の紹介など
(市民が出演)

7. 10. 3 実績

「エキスタ集まれ」出演者(平成21年度まではのべ人数、平成22年度からは重複をカウントせず)

平成15年度	550人
平成16年度	1006人
平成17年度	1500人
平成18年度	1500人
平成19年度	1500人
平成20年度	1500人
平成21年度	1052人
平成22年度	700人
平成23年度	700人
平成24年度	750人
平成25年度	698人
平成26年度	756人
平成27年度	708人

○撮影風景



7. 10. 4 ケーブルテレビ（地域映像情報システム）の概要

①運用開始年月	平成8年10月
②システム構築の目的	<p>地域情報化計画（平成6年）で示されたまちづくりを実現するために実施された先導的なプロジェクト「テレトピア計画」において、地域の総合的な情報通信基盤として位置づけられ、早期に整備すべきものとして民間企業と協同して構築しました。</p> <p>地域を題材にした自主制作番組を提供することにより、コミュニティ活動の活性化を促します。</p>
③システムの概要・特徴	<p>豊中市広報番組及び豊中市からのお知らせ（文字情報）を中心として消費者情報、教育、催事、文化情報などを市民参加による番組制作手法に重点をおいて実施しています。</p>
④システム導入の効果	<p>ケーブルテレビ独自の地域密着型の映像提供発信によって、市内各地での市民活動を紹介することが可能になりました。</p>
⑤市民の反応	<p>日常生活に密着した行政情報や地域情報がより身近なものになりました。</p> <p>自分の周りにいる人々以外の市民活動の様子が見えてくるようになりました。</p>
⑥加入者数	<ul style="list-style-type: none"> ・有料加入 : 47,562世帯 ・無料再送信 : 99,876世帯 ・合計 : 147,438世帯 ・加入率 : 79.2% <p>※全世帯数（186,166世帯（住基世帯数））に対する加入率 （平成28年3月末現在）</p>
⑦事業会社の概要	<p>正式名称：株式会社ジェイコムウエスト 豊中・池田局 所 在：豊中市岡上の町2丁目1番8号 とよなかハートパレット2階 設立時期：平成7年（1995年）8月9日 市の支援：設立当初より株保有形式で出資していましたが、 ほぼ市全域にCATV網が敷設され情報通信基盤として定着したこと等を受け、平成25年（2013年）4月8日をもって出資を終了しました。</p>

7. 1 1 パソコンアドバイザー事業

7. 1 1. 1 事業概要

平成13年度に、市民の方々のIT基礎技能習得を目的としたIT講習を実施しました。
 内容：地域ITリーダーが講師となり、エキスタとよなかおよび地域の公共施設を活用し質問・相談などに対応するヘルプデスク事業と、市民相互の地域情報化の推進を図るため、これらを推進するITリーダを育成する地域ITリーダ育成講習を実施しています。

1) パソコンヘルプデスク事業

目的	IT講習のフォローアップのため、また家庭でのパソコントラブルなどに市民が対応できるようにするため、パソコンに関する基礎的な質問や相談に対応する相談窓口を開設。
相談できる内容	<ul style="list-style-type: none"> ・ パソコンの基本操作 ・ インターネット、電子メール ・ ホームページ作成の基礎 ・ワード ・エクセル ※相談時間は原則45分とする。(2009年4月より撤廃)
相談員	専門スタッフ1名常駐。 あわせて平成15年度からは、地域ITリーダー育成講習の修了者がボランティア相談員として参加。

◆平成14年度

期間	平成14(2002)年5月20日～平成15(2003)年3月31日
	月・水・金曜日(祝日を除く)
	9時30分～16時30分
場所	豊中駅前わくわくステーション(本町1-12-25)
実績	開催日数： 126日
	利用人数： 375人 (3.0人/1日平均)
	質問件数： 477件 (3.8件/1日平均)

◆平成15年度

期間	平成15(2003)年6月10日～平成16(2004)年3月31日
	火・木・土曜日(祝日を除く)
	13時30分～20時00分
場所	エキスタとよなか(阪急豊中駅舎内)
実績	開催日数： 129日
	利用人数： 1,691人 (13.1人/1日平均)
	質問件数： 3,785件 (29.3件/1日平均)
	ITリーダー参加： 558人

◆平成16年度

期間	平成16（2004）年5月6日～平成17（2005）年3月31日 火・木・土曜日（祝日を除く） 13時30分～20時00分
場所	エキスタとよなか（阪急豊中駅舎内）
実績	開催日数： 137日 利用人数： 2,041人（14.9人／1日平均） 質問件数： 3,769件（27.5件／1日平均） ITリーダー参加： 836人

◆平成17年度

期間	平成17（2005）年4月16日～平成18（2006）年3月31日 火・木・土曜日（祝日を除く） 13時30分～17時00分（16：30受付終了）
場所	エキスタとよなか（阪急豊中駅舎内）
実績	開催日数： 141日 利用人数： 1,157人（8.2人／1日平均） 質問件数： 1,488件（10.5件／1日平均） ITリーダー参加： 950人

◆平成18年度

期間	平成18（2006）年4月1日～平成19（2007）年3月31日 火・木・土曜日（祝日を除く） 13時30分～17時00分（16：30受付終了）
場所	エキスタとよなか（阪急豊中駅舎内）
実績	開催日数： 146日 利用人数： 1,257人（8.6人／1日平均） 質問件数： 1,748件（12.0件／1日平均） ITリーダー参加： 1,167人

◆平成19年度

期間	平成19年4月1日～平成20年3月31日 火・木・土曜日（祝日を除く） 13時30分～17時00分（16：30受付終了）
場所	エキスタとよなか（阪急豊中駅舎内）
実績	開催日数： 138日 利用人数： 1,034人（7.5人／1日平均） 質問件数： 1,383件（10.0件／1日平均） ITリーダー参加： 1,164人

◆平成20年度

期間	平成20年4月1日～平成21年3月31日 火・木・土曜日（祝日を除く） 13時30分～17時00分（16：30受付終了）
場所	エキスタとよなか（阪急豊中駅舎内）
実績	開催日数： 143日 利用人数： 1,034人（7.3人／1日平均） 質問件数： 1,356件（9.5件／1日平均） ITリーダー参加： 1,395人

◆平成21年度

期間	平成21年4月1日～平成22年3月31日 火・木・土曜日（祝日を除く） 13時30分～17時00分（16：30受付終了）
場所	エキスタとよなか（阪急豊中駅舎内）
実績	開催日数： 136日 利用人数： 1,204人（8.9人／1日平均） 質問件数： 1,569件（11.5件／1日平均） ITリーダー参加： 1,372人

◆平成22年度

期間	平成22年4月1日～平成23年3月31日 火・木・土曜日（祝日を除く） 13時30分～17時00分（16：30受付終了）
場所	エキスタとよなか（阪急豊中駅舎内）
実績	開催日数： 142日 利用人数： 1,415人（10.0人／1日平均） 質問件数： 1,770件（12.5件／1日平均） ITリーダー参加： 1,406人

◆平成23年度

期間	平成23年4月1日～平成24年3月31日 火・木・土曜日（祝日を除く） 13時30分～17時00分（16：30受付終了）
場所	エキスタとよなか（阪急豊中駅舎内）
実績	開催日数： 140日 利用人数： 1,283人（9.2人／1日平均） 質問件数： 1,650件（11.8件／1日平均） ITリーダー参加： 1,468人

◆平成24年度

期間	平成24年4月1日～平成25年3月31日 火・木・土曜日（祝日を除く） 13時30分～17時00分（16：30受付終了）
場所	エキスタとよなか（阪急豊中駅舎内）
実績	開催日数： 140日 利用人数： 1,102人（7.9人／1日平均） 質問件数： 1,449件（10.4件／1日平均） ITリーダー参加： 1,480人

◆平成25年度

期間	平成25年4月1日～平成26年3月31日 火・木・土曜日（祝日を除く） 13時30分～17時00分（16：30受付終了）
場所	エキスタとよなか（阪急豊中駅舎内）
実績	開催日数： 136日 利用人数： 1,081人（7.9人／1日平均） 質問件数： 1,426件（10.5件／1日平均） ITリーダー参加： 1,351人

◆平成26年度

期間	平成26年4月1日～平成27年3月31日 火・木・土曜日（祝日を除く） 13時30分～17時00分（16：30受付終了）
場所	エキスタとよなか（阪急豊中駅舎内）
実績	開催日数： 139日 利用人数： 990人（7.1人／1日平均） 質問件数： 1,332件（9.5件／1日平均） ITリーダー参加： 1,254人

◆平成27年度

期間	平成27年4月1日～平成28年3月31日 火・木・土曜日（祝日を除く） 13時30分～17時00分（16：30受付終了）
場所	エキスタとよなか（阪急豊中駅舎内）
実績	開催日数： 139日 利用人数： 876人（6.3人／1日平均） 質問件数： 1,053件（7.6件／1日平均） ITリーダー参加： 1,292人

2) 地域ITリーダー育成講習

目的	地域でパソコンに関する相談や質問に対応する地域ITリーダーを育成するための講習を実施する。
内容	活動のために必要となる技術や知識を習得する。 (全14時間/1日3.5時間×4回) ・パソコンやネットワークに関する技術的知識 ・アプリケーションに関する知識 ・セキュリティ、著作権などの基礎知識 ・アドバイザー手法 など

◆平成14年度

	実施月	募集	受講者	修了者	備考
第1期	7月	10	10	8	
第2期	9月	10	10	10	
第3期	11月	10	10	10	
第4期	1月	10	10	9	
合計		40	40	37	

・応募人数： 286人

◆平成15年度

	実施月	募集	受講者	修了者	備考
第5期	9月	10	10	10	
第6期	11月	10	10	10	
第7期	1月	10	10	9	
第8期	3月	10	10	10	
合計		40	40	39	

・応募人数： 98人

◆平成16年度

	実施月	募集	受講者	修了者	備考
第9期	6月	10	10	9	
第10期	8月	10	10	10	
第11期	10月	10	10	10	※台風で延期のため11月に終了
第12期	12月	10	10	10	
合計		40	40	39	

・応募人数： 97人

◆平成17年度

	実施月	募集	受講者	修了者	備考
第13期	10月	20	15	14	
第14期	10月	20	16	16	
合計		40	33	30	

・応募人数： 33人

◆平成18年度

	実施月	募集	受講者	修了者	備考
第15期	12月	18	18	14	
合計		18	18	14	

・応募人数： 18人

◆平成19年度

	実施月	募集	受講者	修了者	備考
第16期	9月	20	15	15	
第17期	3月	20	16	14	
合計		40	33	29	

・応募人数： 33人

◆平成20年度

	実施月	募集	受講者	修了者	備考
第18期	9月	15	15	13	
合計		15	15	13	

・応募人数： 20人

◆平成21年度

	実施月	募集	受講者	修了者	備考
第19期	9月	13	11	11	
合計		13	11	11	

・応募人数： 29人

◆平成22年度

	実施月	募集	受講者	修了者	備考
第20期	10月	11	11	11	
合計		11	11	11	

・応募人数： 20人

◆平成23年度

	実施月	募集	受講者	修了者	備考
第21期	10月	10	10	11	
合計		10	10	11	

・応募人数： 16人

◆平成24年度

	実施月	募集	受講者	修了者	備考
第22期	10～11月	10	8	8	
合計		10	8	8	

・応募人数： 15人

◆平成25年度

	実施月	募集	受講者	修了者	備考
第23期	10～11月	10	2	2	
合計		10	2	2	

・応募人数： 3人

◆平成26年度

	実施月	募集	受講者	修了者	備考
第24期	11月	10	11	11	
合計		10	11	11	

・応募人数： 11人

◆平成27年度

	実施月	募集	受講者	修了者	備考
第25期	9月	15	13	12	
合計		15	13	12	

・応募人数： 15人

修了者 総計 267人

3) ブラッシュアップ講習

目的	地域ITリーダーが活動を行うにあたって必要となる、スキルアップや課題解決のために講習を行う。
内容	<p>課題に応じてテーマを設定し、基礎編と応用編を設けるなどにより各自のスキルに応じた講習を受講できるようにする。</p> <ul style="list-style-type: none"> ・相談対応の基礎 ・ホームページ作成 ・画像処理 など

◆平成15年度

	実施月	回数	受講者	テーマ
第1回	8月	4	60	相談対応の基礎
第2回	10月	4	64	ホームページ作成
第3回	12月	8	56	エクセル
第4回	2月	8	51	F A Qの解説と作成
合計		24	231	

◆平成16年度

	実施月	回数	受講者	テーマ
第5回	7月	8	38	相談対応とインストラクション手法
第6回	9月	8	64	ホームページ作成
第7回	11月	8	57	エクセル
第8回	1月	8	70	画像処理
第9回	2月	8	61	インターネット最新動向
第10回	3月	8	56	ヘルプデスクとインストラクション総括
合計		48	346	

◆平成17年度

	実施月	回数	受講者	テーマ
第11回	5月	4	28	エクセル関数による万能カレンダー作成
第12回	6月	4	30	家庭内LAN (初歩)
第13回	7月	4	30	IT情報システムの操作説明
第14回	8月	4	30	インターネット検索のコツ
第15回	9月	4	36	ここまで出来るJtrim
第16回	10月	4	38	Windows XPの各種設定と便利な裏技
第17回	11月	4	29	周辺機器の紹介と接続について
第18回	12月	4	30	PhotoShop Elements 初歩の初歩
第19回	1月	4	40	パソコンのメンテナンス・リカバリー実習
第20回	2月	4	40	エクセルの応用 (関数及び分析)
第21回	3月	4	40	エキスタのネットワークの設定とメンテナンス
合計			371	

◆平成18年度

	実施月	回数	受講者	テーマ
第22回	5月	4	38	PhotoShop Elements の初歩
第23回	6月	4	40	ワードとエクセルの相互リンクとオプション設定
第24回	7月	4	37	IT情報システムの操作説明
第25回	8月	4	34	インターネット検索のコツ
第26回	9月	4	37	ここまで出来るJtrim
第27回	10月	4	39	Windows XPの各種設定と便利な裏技
第28回	11月	4	29	周辺機器の紹介と接続について
第29回	12月	4	36	PhotoShop Elements 初歩の初歩
第30回	1月	4	36	パソコンのメンテナンス・リカバリー実習
第31回	2月	4	35	エクセルの応用 (関数及び分析)
第32回	3月	4	35	エキスタのネットワークの設定とメンテナンス
合計			396	

◆平成19年度

	実施月	回数	受講者	テーマ
第33回	6月	4	39	Picasaで楽々写真整理
第34回	7月	4	42	VistaとOffice2007の勘どころ
第35回	8月	4	24	あなたのパソコンも狙われている！
第36回	9月	4	44	実践 Office2007
第37回	10月	4	43	自力で見つける解決策～ネットでの探し方
第38回	11月	4	44	Jtrimで軽々写真加工
第39回	12月	4	35	ヘルプデスク・・・相談対応の基本&フリーソフト
第40回	1月	4	47	Excelの関数を使いこなそう
第41回	2月	4	54	ウイルスからパソコンを守り抜け！
第42回	3月	4	33	動画編集に挑戦！Windowsムービー
合計			405	

◆平成20年度

	実施月	回数	受講者	テーマ
第43回	5月	4	39	ヘルプデスクの受付と検索
第44回	6月	4	42	「ご近所百景」はこれで完璧 楽々PhotoshopElements術
第45回	9月	1	9	インターネットトラブルと対処方法 大阪府生活安全総務課 福山さん
第46回	10月	4	40	XPパソコン快適化大作戦
第47回	11月	4	40	Jtrimの使い方
第48回	12月	4	40	画像とホームページ
第49回	1月	4	39	画像とホームページ
第50回	3月	4	47	メールソフトと各種設定
合計			296	

◆平成21年度

	実施月	回数	受講者	テーマ
第51回	6月	1	38	Jtrimで写真加工
第52回	7月	1	40	Winshotとテキストの作成
第53回	8月	1	34	PhotoStory 静止画の動画編集
第54回	9月	1	37	ワードとエクセルの相互リンクとオプション設定
第55回	10月	1	36	Picasa3で楽々写真の整理
第56回	11月	1	34	エクセルマクロとVBA入門
第57回	12月	1	40	「デジカメ写真はこれで完璧PhotoShop Elementsをゆるく使う」
第58回	1月	2	19	Winshotとテキストの作成
第59回	1月	2	20	エクセルマクロとVBA入門
第60回	2月	1	39	「初めての人でも理解できるHTMLホームページ作成」
第61回	3月	1	44	ワードで作るホームページ
第62回	3月	1	11	「作成したHPソースのサーバーへのアップロードの仕方」
合計			392	

◆平成22年度

	実施月	回数	受講者	テーマ
第63回	5月	4	40	Excel関数の使い方
第64回	6月	3	27	初めてのhtmlホームページの使い方
第65回	7月	4	39	「過去のヘルプデスク検証」(管理人のブログより)
第66回	8月	4	38	ゼロから始めるスタイルシート
第67回	9月	4	38	初めての家庭内LAN
第68回	10月	3	20	PhotoStory3で画像のBGM付ビデオ作成
第69回	11月	3	25	Winshotの基本を学ぶ
第70回	1月	4	43	Word&Excelの裏技集
第71回	2月	4	28	PhotoShopElements レイヤー機能、初歩の初歩
第72回	3月	4	36	皆でやってみようヘルプデスク
合計			334	

◆平成23年度

	実施月	回数	受講者	テーマ
第73回	5月	4	40	ホームページの基本と便利な機能
第74回	6月	4	31	写真スライドショーの基本と応用
第75回	7月	4	40	ホームページの基本と便利な機能
第76回	9月	3	30	Windows7とoffice2010
第77回	10月	5	42	Windows7とoffice2010
第78回	11月	4	32	Excel2010新機能とWebオンラインストレージ
第79回	12月	4	36	パソコンと省エネについて
第80回	1月	4	39	JTrimとWinShotの基本と応用
第81回	3月	4	40	Windowsが起動できない。Linuxでデータ救出等
合計			330	

◆平成24年度

	実施月	回数	受講者	テーマ
第82回	5月	4	39	「エキスタネットワーク解説とトラブル解決法及びヘルプデスク新情報入力システム解説」
第83回	6月	4	38	①「Word(2010)で表計算からその他裏技など徹底研究」
第84回	7月	4	40	②「Excel2010ピボットテーブルでデータ分析から裏ワザまで」
第85回	8月	4	19	6月度テーマ①及び7月度テーマ②(①②を各2回再講習)
第86回	9月	4	39	「Windows LiveでDVDを作ってみよう」
第87回	10月	2	33	「"筆まめ"の利用法」「"筆ぐるめ"の利用法」
第88回	11月	4	35	「HD相談と解決方法&ITリーダーの相談」
第89回	12月	4	39	「Excel関数の活用&応用」
第90回	1月	4	39	「Winshot&Jtrim&ラベル屋さんの基本操作」
第91回	2月	4	37	「メモ帳で作るホームページ・HTML基本の基本」
第92回	3月	4	35	「メモ帳で作るホームページ・HTML基本」
合計			393	

◆平成25年度

	実施月	回数	受講者	テーマ
第93回	6月	3	33	Jimdoで作るホームページ
第94回	7月	4	37	エキスタ使用における手順について
第95回	8月	3	39	ワードの長文作成
第96回	9月	4	37	無料相談によるパソコントラブルの相談事例
第97回	10月	3	21	Excel2010 グラフ作成 -この一手で見やすいグラフに変身-
第98回	11月	4	23	年賀状作成フリーソフトで年賀状を作ってみよう
第99回	12月	4	39	迷惑サイトの見つけ方並びに削除方法
第101回	2月	4	35	エクセルマクロの初歩
第102回	3月	4	29	windowsムービーメーカー2012でDVDを作成しよう
合計			293	

◆平成26年度

	実施月	回数	受講者	テーマ
第103回	5月	4	40	初めての無線LAN
第104回	6月	3	40	Google活用法
第105回	8月	4	36	プレゼンじゃないPowerPoint
第106回	9月	4	33	IME日本語入力の種類と特徴
第107回	10月	4	31	Excel VBA入門
第108回	12月	4	35	相談内容とインストラクション
第109回	1月	4	40	Word活用!テキスト作成
第110回	2月	4	38	エクセル 役立つ関数
第111回	3月	4	38	クラウドサービスの基礎
合計		35	331	

◆平成27年度

	実施月	回数	受講者	テーマ
第112回	5月	4	39	迷惑ソフト<予防と対処法>
第113回	6月	3	40	Excel VBA入門
第114回	7月	4	38	親子で学ぶプログラミング
第115回	8月	4	40	パソコン入門?いまさら聞けないエクセルの基礎
第116回	10月	4	38	【JIMDO】を使って無料で作るホームページ
第117回	11月	4	37	MS Wordのおさらい
第118回	12月	4	39	WordとWinShotでテキスト
第119回	1月	4	39	「バックアップ」のための基礎知識
第120回	3月	4	40	意外と使えるペイント
合計		35	350	

7. 1 2 地域情報化支援事業

7. 1 2. 1 地域ITリーダーによるパソコン講習

概要：地域ITリーダーと市が協力して初心者向けのパソコン講座を開催する。

内容：地域ITリーダーが講師となり、エキスタとよなかおよび地域の公共施設を活用してパソコン講座を開催する。運営方法やカリキュラムについてはITリーダーの会議で検討を重ね、オリジナルテキストを作成して実施。

◆平成15年度

実施月	内容	会場
12月	年賀状作成	エキスタとよなか
1月	カレンダー作成	エキスタとよなか
2月	表計算	エキスタとよなか
3月	案内状作成	エキスタとよなか

◆平成16年度

実施月	内容	会場
6月	基礎講習	原田老人福祉センター
8月	基礎講習	原田老人福祉センター
10・11月	年賀状作成(4回)	原田老人福祉センター
10～12月	基礎講習(3回)	千里公民館
1月	名刺作成	エキスタとよなか
2月	地図作成	エキスタとよなか
3月	カレンダー作成	エキスタとよなか

◆平成17年度

会場：エキスタとよなか

実施月	内容
4・5月	エクセル・インターネット入門
6月	暑中見舞い作成
7・8月	エクセル・電子メール入門
9月	豊中駅周辺地図作成
11月	年賀状作成
12月	カレンダー作成
1月	パソコン入門
2月	エクセル・電子メール入門
3月	絵手紙作成
	エクセル・インターネット入門

会場：原田老人福祉センター

実施月	内容
7・8月	入門、メール、インターネット
10・11月	年賀状作成
2・3月	入門、ワード、エクセル

会場：千里公民館

実施月	内容
4～6月	パソコン入門
7月	暑中見舞の作成
8月	名刺作成
9月	デジカメ入門
10～12月	パソコン入門
1月	エクセル入門
2月	デジカメ画像の取り込みと加工
3月	絵手紙作成

◆平成18年度

会場：エキスタとよなか

実施月	内容
4月	エクセル入門
5月	案内状作成
7月	暑中見舞い状作成
10月	アルバム作成
11月	年賀状作成
	デジカメ入門
12月	カレンダー作成
5月～2月	インターネット・電子メール入門

会場：原田老人福祉センター

実施月	内容
4月・5月	入門、メール、インターネット
6月	暑中見舞い作成
7月	ワード入門
8月	エクセル入門
9月	電子メール入門
10月～12月	年賀状作成
12月	やさしいカレンダー作成
1月	インターネット入門
2月	うれしいカード作成お祝いカード作成
3月	やさしいデジカメ入門

会場：千里公民館

実施月	内容
4・5・6・1 1・12月	パソコン基本・ワード初歩
10月	写真を使ったワード文章
11月	写真入年賀状
12月	写真入カレンダー

◆平成19年度

会場：エキスタとよなか

実施月	内容
4月	ワード入門、インターネット入門
5月	エクセル入門、地図作成
6月	ワード入門、暑中見舞い作成
7月	エクセル入門、電子メール入門
8月	ワード入門、インターネット入門
9月	エクセル入門
10月	アルバム作成、ワード入門
11月	年賀状作成、電子メール入門
12月	カレンダー作成
1月	エクセル入門、案内状作成
2月	ワード入門、インターネット入門
3月	エクセル・画像加工入門

会場：原田老人福祉センター

実施月	内容
4月	はじめようパソコン
5月	電子メール入門
6月	暑中見舞い作成
7月	インターネット入門
8月	ワード入門
9月	エクセル入門
10月	年賀状作成（ワード）
11月	年賀状作成（エクセル）
12月	カレンダー作成（エクセル）
1月	うれしいカード作成
2月	電子メール入門
3月	デジカメ入門 やさしい画像編集

会場：千里公民館

実施月	内容
4月	旅行案内
	基本ワード
	メール・IE
	旅行案内
6月	基本ワード
	メール・IE
	画像処理
	暑中見舞い
10月	基本ワード
	良い写真の撮り方
	メール・IE
11月	基本ワード
	良い写真の撮り方
	年賀状
12月	基本ワード
11月	良い写真の撮り方
12月	カレンダー
	年賀状

庄内公民館で画像加工入門 1回開催（14人）

◆平成20年度

会場：エキスタとよなか

実施月	内容
4月	地図の作成・ワード入門
5月	電子メール入門・エクセル入門
6月	暑中見舞い状作成・ワード入門
7月	インターネット入門・エクセル入門入門
8月	アルバム作成、ワード入門
9月	電子メール入門・エクセル入門
10月	案内状作成・ワード入門
11月	年賀状作成・インターネット入門
12月	カレンダー作成
1月	エクセル入門、画像加工
2月	ワード入門・電子メール入門
3月	エクセル入門・案内状作成

会場：原田老人福祉センター

実施月	内容
4月	はじめようパソコン
5月	ワード入門
6月	暑中見舞い作成

7月	インターネット入門
8月	電子メール入門
9月	エクセル入門
10月	年賀状作成
11月	年賀状作成
12月	カレンダー作成 (エクセル)
1月	うれしいカード作成
2月	エクセル入門
3月	インターネット活用術

会場：千里公民館

実施月	内容
4月	旅行案内
5月	基本ワード
	メール・IE
	家計簿の作成
6月	基本ワード
	メール・IE
	暑中見舞い
7月	基本ワード
	メール・IE
	旅行案内
9月	良い写真の撮り方
	家計簿の作成
10月	良い写真の撮り方
	年賀状
	家計簿の作成
	基本ワード
11月	良い写真の撮り方
	年賀状
	カレンダー
12月	年賀状
	基本ワード
	Jtrimで画像の加工
	PhotoStory 3
	旅行案内
2月	家計簿の作成
3月	家計簿の作成
	Jtrimで画像の加工
	簡単なチラシ
	基本ワード

中央公民館・中央公民館で「楽しく始めるパソコンライフ」を開催

◆平成21年度

会場：エキスタとよなか

実施月	内容
4月	地図の作成・ワード入門
5月	電子メール入門・エクセル入門
6月	暑中見舞い状作成・ワード入門
7月	インターネット入門・エクセル入門
8月	アルバム作成、パソコン入門
9月	電子メール入門・エクセル活用
10月	案内状作成・ワード活用
11月	年賀状作成・絵入り名刺
12月	インターネット入門・カレンダー作成
1月	エクセル入門、画像加工
2月	ワード入門・電子メール入門
3月	エクセル入門・案内状作成

会場：原田老人福祉センター

実施月	内容
4月	はじめようパソコン
	初めてのワード(簡単なカード)
6月	暑中見舞い作成(ワード)
	暑中見舞い作成(エクセル)
7月	インターネット入門
	電子メール入門
8月	インターネット入門
	電子メール入門
9月	取り込んだ画像で、アルバム作成
	ワードアルバム作り
10月	年賀状作成(ワード)
	年賀状作成(エクセル)
11月	年賀状作成(ワード)
	年賀状作成(エクセル)
12月	オリジナルカレンダー作成(エクセル)
	卓上カレンダー作成(ワード)
1月	うれしいカード作成(ワード)
	ワードでお絵かき
2月	エクセルで文書作成
	ワードでチラシ作成
3月	インターネット活用術
	撮った写真でアルバム作成

会場：千里公民館

実施月	内容
4月	PCの基本・文字入力
	Excel家計簿の作成
5月	Jtrim「画像の加工」
	PCの基本・文字入力2
	メール・インターネット
6月	ラベル屋さん
	Word暑中見舞い
	インターネットとセキュリティ
	PCの基本・文字入力
7月	メンテナンス
	Photo Story3
	電子メール入門
	Excel&Word地図の作成
8月	画像
	Word旅行案内
9月	画像
	Word年賀状の作成
	インターネットとセキュリティ
	Jtrim「画像の加工」
10月	Excel&Word地図の作成
	インターネットとセキュリティ
	Excel家計簿の作成
	Word年賀状の作成
	PCの基本・文字入力
	Word年賀状の作成
11月	PCの基本・文字入力
	Word
	電子メール入門
	Jtrim「画像の加工」
	Excel22年度手帳の作成
	PCの基本・文字入力
12月	Excel
	ラベル屋さん名刺・名札の作成
	Excel家計簿の作成
	インターネットとセキュリティ
1月	電子メール入門
	Jtrim「画像の加工」

2月	P i c a s a 3 「写真で遊ぼう」
	P Cの基本・文字入力
	Word旅行案内
3月	インターネットとセキュリティ
	メンテナンス
	電子メール入門
	ラベル屋さん名刺・名札の作成
	P i c a s a 3 「写真で遊ぼう」

・庄内少年文化館で小中学生を対象にほぼ毎週日曜日に「庄内パソコンクラブ」を実施

- ・クリーンランドで市職員向け研修を実施
- ・庄内公民館・中央公民館でもパソコン講習を実施

◆平成22年度

会場：エキスタとよなか

実施月	内容
4月	エクセル入門・ワード入門
5月	インターネット入門・地図の作成
6月	電子メール入門 ・暑中見舞い状作成
7月	パソコン入門・アルバム作成
8月	エクセル活用・ワード活用
9月	インターネット入門・案内状作成
10月	電子メール入門・画像加工
11月	エクセル入門・年賀状作成
12月	絵入り名刺作成・カレンダー作成
1月	ワード入門・インターネット入門
2月	電子メール入門・地図の作成
3月	パソコン入門・案内状作成

会場：原田老人福祉センター

4月	こんなに便利で楽しいパソコン
	ワード入門（初めてのワード）
5月	エクセル入門（家計簿を作成）
	こんなに便利で楽しいパソコン
6月	暑中見舞い作成（ワード）
	暑中見舞い作成（エクセル）
7月	写真の取り込みとファイル管理
	写真の編集と加工（picasa3）

8月	ワード入門（文字の編集, 修飾など基本操作）
	エクセル入門（文書の編集と印刷）
9月	インターネット入門
	地図の作成（エクセル）
10月	年賀状作成（ワード）
	年賀状作成（エクセル）
11月	年賀状作成（ワード）
	年賀状作成（文面と住所録）
12月	オリジナルカレンダー作成（エクセル）
	卓上カレンダー作成（ワード）
1月	写真の取り込みとファイル管理
	電子メール入門
2月	ワード活用(文字の編集・装飾等の基本操作)
	エクセル活用(収支報告等基本操作)
3月	インターネット活用術
	電子メール入門

会場：千里公民館

実施月	内容
4月	家計簿の作成
	地図の作成
	PCの基本・文字入力
5月	Jtrim「画像の加工」
	PCの基本・文字入力
	名刺・名札の作成
	PCの基本・文字入力
6月	暑中見舞い
	インターネットとセキュリティ
	旅行案内
7月	YAHOOメール入門
	名刺・名札の作成
	Photo Story3
	インターネットとセキュリティ
8月	Jtrim「画像の加工」
	YAHOOメール入門
9月	家計簿の作成
	旅行案内
	年賀状の作成
	インターネット

10月	23年度手帳の作成
	年賀状の作成
	旅行案内
	PCの基本・文字入力
	インターネット
	YAHOOメール入門
11月	インターネットとセキュリティ
	Jtrim「画像の加工」
	PCの基本・文字入力
	年賀状の作成
	YAHOOメール入門
	「旅行案内」チラシ
	インターネット
12月	YAHOOメール入門
	名刺・名札の作成
	23年度手帳の作成
	インターネットとセキュリティ
1月	23年度手帳の作成
	PCの基本・文字入力
	YAHOOメール入門
2月	インターネットとセキュリティ
	家計簿の作成
	Picasa3「写真で遊ぼう」
	旅行案内
3月	Jtrim「画像の加工」
	YAHOOメール入門
	名刺・名札の作成

◆平成23年度

会場：エキスタとよなか

実施月	内容
4月	アルバム作成・出納簿作成
5月	ワード活用・インターネットを楽しむ
6月	電子メールの活用・エクセル活用
7月	パソコン入門・家計簿作成
8月	ワードの基本・写真の加工法
9月	案内状作成・出納帳の作成
10月	オリジナル名刺・エクセルの基本
11月	エクセル年賀状作成・ワード年賀状作成
12月	クリスマスカード作成
1月	ペイントソフトの活用・電子メールの活用
2月	パソコン入門・エクセル活用
3月	アルバム作成・写真の加工法

会場：原田老人福祉センター

4月	こんなに便利で楽しいパソコン
	ワード入門（初めてのワード）
5月	エクセル入門（家計簿を作成）
	こんなに便利で楽しいパソコン
6月	暑中見舞い作成（ワード）
	暑中見舞い作成（エクセル）
7月	写真の取り込みとファイル管理
	写真の編集と加工（picasa3）
8月	ワード入門（文字の編集, 修飾など基本操作）
	エクセル入門（文書の編集と印刷）
9月	インターネット入門
	地図の作成
10月	年賀状作成（ワード）
	インターネット活用術
11月	年賀状作成（ワード）
	年賀状作成（文面と住所録）
12月	今でも間に合う年賀状
	カレンダー作成
1月	写真の取り込みとファイル管理と修正加工
	役立つエクセル2010の基本
2月	ワード活用（文字の編集・装飾等の基本操作）
	エクセル活用（収支報告等基本操作）
3月	名刺の作成（ワード2010）
	電子メール入門

会場：千里公民館

実施月	内容
4月	Jtrim「画像の加工」
	家計簿の作成
	パソコンの基本操作「マウス操作と文字入力」 ラベル屋さん
5月	Wordで同窓会の案内を作成
	パソコンの基本操作「マウス操作と文字入力」 PCの基本・文字入力
	Word「暑中見舞い」
6月	暑中見舞い
	インターネットとセキュリティ 旅行案内
	地図の作成
7月	YAHOOメール入門
	旅行案内 インターネット入門
	Jtrim「写真の加工」
8月	データ整理と月例メンテナンス
	同窓会案内 YAHOOメール入門
	家計簿の作成
9月	写真の整理と加工
	写真入り年賀状 同窓会の案内
	家計簿の作成
10月	24年度手帳の作成
	写真入り年賀状 マウスで遊ぼう
	写真の整理と加工 初めてのインターネット
11月	写真の整理と加工
	Jtrim「写真の加工」 PCの基本・文字入力
	初めてのパソコン 年賀状の作成
	初めてのインターネット

1 2月	インターネット入門
	ラベル屋さん
	旅行案内
	24年度手帳の作成
1月	旅行案内
	同窓会の案内
	インターネット入門
2月	YAHOOメール入門
	PCの基本・文字入力
	デジカメ写真でビデオを作ろう
3月	インターネットとセキュリティ
	デジカメ写真でビデオを作ろう
	ラベル屋さん
	データ整理と月例メンテナンス

◆平成24年度

会場：エキスタとよなか

実施月	内容
4月	ワードの基本・インターネットを楽しむ
5月	エクセルの基本・電子メールの活用
6月	パソコン入門・暑中見舞い状作成・インターネットを楽しむ
7月	出納帳の作成・オリジナル名刺
8月	写真の加工法・ペイントソフトの活用・ワードの基本
9月	案内状作成・アルバム作成
10月	インターネットを楽しむ・電子メール入門
11月	カレンダー作成・エクセル年賀状作成・エクセルの基本
12月	ワード年賀状作成・パソコン入門
1月	ワードの基本・エクセルの基本
2月	案内状作成・出納帳の作成
3月	ポスター作成・写真の加工法・アルバム作成

会場：原田老人福祉センター

4月	こんなに便利で、楽しいパソコン
	初めてのワード（初歩の案内状の作成）
5月	初めてのエクセル（基本）
	写真の取り込み、ファイル管理と修正加工
6月	ワードで暑中見舞い作成
	エクセルで暑中見舞い作成

7月	エクセル活用（基本操作と表の作成）
	フリーソフトPicasaで写真の編集と加工
8月	ワードで写真入りの案内状を作る
	エクセルで報告書を作成する
9月	年間のカレンダーを作成（エクセル）
	インターネットの基礎—世界を見よう—
10月	写真入り年賀状作成（エクセル）
	インターネットから年賀用の写真を取り込む
11月	ワードで写真入り年賀状作成
	年賀状の文面と宛名印刷をする
12月	エクセルで地図入りの案内状を作ろう
	いまでも間に合う年賀状（ワード）
1月	役立つエクセルの基本
	写真の取り込み、ファイル管理と修正加工
2月	ワードで案内状の作成
	エクセル活用（基本操作と表の作成）
3月	ワードで簡単、名刺作成
	活用しようエクセルデータ

会場：千里公民館

実施月	内容
4月	Jtrimを使って「写真の加工」
	Excel2010「会計報告」
	ラベル屋さん「名刺とラベルの作成」
	初めてのパソコン1「マウスで遊ぼう」
	初めてのパソコン2「文字入力の基本」
5月	Word2010 往復はがきで「同窓会の案内状」
	パソコンの基本操作から文字入力まで
	Word2010 「暑中見舞いの作成」
	Word2010 初歩「Wordの基礎・文字入力の練習」
	Word2010 簡単なチラシを作ろう「旅行案内」
6月	インターネット入門とセキュリティー
	Word2010 ハガキを作ろう「暑中見舞い」、「年賀状」
	電子メール「WindowsLiveメール」
	インターネット入門1
7月	電子メール「WindowsLiveメール」
	Word2010 簡単なチラシをつくろう「旅行案内」
	Jtrimを使って「写真の加工」
	WindowsLiveフォトギャラリー「写真の整理と簡単な補正」

8月	Word2010 往復はがきで「同窓会の案内状」
	Excel2010 「家計簿の作成」
	インターネット入門2
	Excel 2010 入門1 「簡単な会計報告の作成」
9月	Excel2010 「家計簿」
	WindowsLiveフォトギャラリー「写真の整理と簡単な補正」
	Word2010 往復はがきで「同窓会の案内状」
	Excel2010 入門2 「家計簿入門」
	Word 2010 「名刺とラベルの作成」
10月	Word2010 ハガキを作ろう「暑中見舞い」、「年賀状」
	Word2010 「卓上カレンダー」
	jimdo「ホームページの作成」
	初めてのパソコン1 「マウスで遊ぼう」
	初めてのパソコン2 「文字入力の基本」
11月	Jtrimを使って「写真の加工」
	パソコンの基本操作から文字入力まで
	Word2010 「年賀状」
	Word2010 初歩「Wordの基礎・文字入力の練習」
12月	ムービーメーカー動画の編集
	ラベル屋さんを使って自分の名刺を作りましょう
	Word2010 「卓上カレンダー」
	Word2010 簡単なチラシを作ろう「旅行案内」
	インターネット入門1
1月	Word2010 往復はがきで「同窓会の案内状」
	Word2010 簡単なチラシをつくろう「旅行案内」
	jimdo「ホームページの作成」
	インターネット入門2
	Excel2010 入門1 「我が家の諸経費一覧」
2月	パソコンの基本操作から文字入力まで
	電子メール「Windows Liveメール」
	WindowsLiveムービーメーカー「写真からBGM付ビデオの作成」
	Excel 2010 入門1 「簡単な会計報告の作成」
3月	インターネット入門とセキュリティー
	WindowsLiveフォトギャラリー「写真の整理と簡単な補正」

◆平成25年度

会場：エキスタとよなか

実施月	内容
4月	これから始めるパソコン入門
	インターネットを楽しもう
5月	修了証作成で学ぶワードの基本
	思い出のアルバム作成
	家計簿で学ぶエクセルの基本
6月	電子メールを活用しよう
	暑中見舞い状の作成
7月	関数で作る楽々出納簿
	ワードで作るオリジナルラベル
8月	楽しいペイントソフトの活用
	ワードで作る同窓会案内(往復はがき)
	インターネットを楽しもう
9月	楽々写真の加工法
	これから始めるパソコン入門
10月	修了証作成で学ぶワードの基本
	ペイントで簡単！写真加工と活用
	家計簿で学ぶエクセルの基本
11月	ワードで作る年賀状
	エクセルで作る年賀状
	オリジナルカレンダーの作成
12月	楽々写真の加工法
	関数で予定表を作ろう
1月	楽々写真の加工法
	インターネットを楽しもう
2月	思い出のアルバム作成
	電子メールを活用しよう
3月	修了証作成で学ぶワードの基本
	家計簿で学ぶエクセルの基本
	お絵かき（シェーブアート）で趣味を広げよう

会場：原田老人福祉センター

4月	こんなに便利で、楽しいパソコン
	初めてのワード（初歩の案内状の作成）
5月	初めてのエクセル（基本）
	写真の取り込み、ファイル管理と修正加工
6月	ワードで暑中見舞い作成
	エクセルで暑中見舞い作成
7月	エクセル活用（基本操作と表の作成）
	フリーソフトPicasaで写真の編集と加工
8月	ワードで写真入りの案内状を作る
	エクセルで報告書を作成する

9月	年間のカレンダーを作成（エクセル）
	インターネットで世界旅行をしよう
10月	エクセルで年賀状作成
	インターネットから年賀用の写真を取り込む
11月	ワードで年賀状作成
	年賀状の文面と宛名印刷をする
12月	地図入りの案内状を作ろう
	今でも間に合う年賀状
1月	役立つエクセルの基本
	写真の取り込み、ファイル管理と修正加工
2月	ワードで案内状の作成
	エクセル活用（基本操作と表の作成）
3月	ワードで簡単、名刺作成
	使ってみようエクセルの機能

会場：千里公民館

実施月	内容
4月	Word「同窓会の案内状」
	パソコンの基本
	初めてのパソコン
	パソコン操作の基本文字入力
	Word「茶話会へのお誘い」
5月	Windows Live メール
	Excel「会計報告書の作成」
	Word初歩「Wordの基礎・文字入力の練習」
	インターネット入門1
	Word「イラスト写真入りの暑中見舞い」
6月	Jtrim「写真の修整と加工」
	Word「イラスト写真入りの暑中見舞い」
	Word「茶話会へのお誘い」
	Word「イラスト写真入りの暑中見舞い」
	Excel「年間金銭出納帳の作成」
7月	インターネット入門とセキュリティ
	Jimdo「ホームページ作成」
	「フォトギャラリー」写真の取り込みと補正
	Windows liveメール
	Excel「会計収支報告書の作成」
8月	Word「茶話会へのお誘い」
	インターネット入門2
	Excel入門「我が家の諸経費一覧」
	Word「同窓会の案内差し込み印刷」
9月	Windows Live ムービーメーカー
	Excel「家計簿」
	Excel「会計報告の作成」
	ラベル屋さん「名刺作成」
	Excel「グラフの作成」

10月	Windows Live フォトギャラリー
	パソコンの基本
	初めてのパソコン
	パソコン操作の基本文字入力
	Jtrim 「写真の修整と加工」
11月	Word 「年賀状」
	Word 「卓上カレンダー」
	Word初歩「Wordの基礎・文字入力の練習」
	Word 「年賀状」
	Word 「年賀状の作成」
12月	Excel 「金銭出納帳」
	Word 「茶話会へのお誘い」
	Excel 「諸経費の一覧」
	「フォトギャラリー」写真の取り込みと補正
1月	ラベル屋さん「名刺と宛名ラベルの作成」
	Excel入門 「会計報告の作成」
	Excel 入門2 「会計報告の作成」
	インターネット入門 1
2月	インターネット入門とセキュリティー
	Word 「茶話会へのお誘い」
	インターネット入門 2
	windows Live メール
	メディアプレイヤー「音楽の取込みとCD作成」
3月	Windows Live メール
	Windows Live ムービーメーカー
	Word 「同窓会の案内状」
	「フォトギャラリー」写真の取り込みと補正
	ラベル屋さん 「名刺作成」
	Windows Live ムービーメーカー

◆平成26年度

会場：エキスタとよなか

実施月	内容
4月	これから始めるパソコン入門
	インターネットを楽しもう
5月	家計簿で学ぶエクセルの基本
	修了証作成で学ぶワードの基本
	電子メールを活用しよう
6月	暑中見舞い状の作成
	関数で作る楽々出納簿
7月	ペイントで簡単!写真加工(基礎)
	楽々写真の加工法
	ペイントで簡単!写真加工(活用)
8月	らくらく住所録を作る技(エクセル)
	エクセル関数入門
	エクセル2010で思い出のアルバム作成
9月	修了証作成で学ぶワードの基本
	ワードで作る同窓会案内(往復はがき)
	家計簿で学ぶエクセルの基本
10月	これから始めるパソコン入門
	電子メールを活用しよう
	楽しいペイントソフトの活用
11月	ワードで作る年賀状
	はがきデザインキットで作る年賀状
	エクセルで作る年賀状
12月	楽々写真の加工法
	関数で予定表を作ろう
1月	エクセル2010で思い出のアルバム作成
	Jimdoを利用してホームページ作成
2月	らくらく住所録を作る技(エクセル)
	エクセル関数の活用
3月	インターネットを楽しもう
	ワードで作るオリジナルラベル
	お絵かき(シェイプアート)

会場：原田老人福祉センター

4月	初めてのワード2010簡単に案内状作成
	初めてのインターネット 安全な操作
5月	初めてのエクセル2010
	デジカメ写真をパソコンに取り込んでカレンダー
6月	オリジナルうちわを作ろう (ワード2010)
	暑中見舞いハガキ (ワード2010)
7月	ワード2010でアルバム作成
	かな入力で文章作成 (ワード2010)
8月	役立つエクセル関数の基本 (2010)
	写真を挿入したワード文章を作る (2010)
9月	年間のカレンダーを作成 (エクセル2010)
	インターネットの基礎 世界を見よう
10月	写真入りの年賀状作成 (ワード2010)
	インターネットから年賀状素材を取り込む
11月	テンプレートから年賀状作成 (ワード2010)
	簡単な年賀状 (ワード2010)
12月	エクセル2010で地図入り案内状を作ろう
	オリジナルポチ袋を作ろう (ワード2010)
1月	役立つエクセルの基本(2010)
	ワード2010で簡単名刺作成
2月	5年日記の作成 (エクセル2010)
	写真・地図を使ってワード文書を作る (2010)
3月	活用しようエクセルデータ(基礎)(エクセル2010)
	活用しようエクセルデータ(応用)(エクセル2010)

会場：千里公民館

実施月	内容
4月	パソコン入門「マウス操作と文字入力」
	インターネット入門とセキュリティー
	初めてのパソコン1「マウスで遊ぼう」
	初めてのパソコン2「文字入力の基本」
5月	Windows Live メール
	Word2010「茶話会へのお誘い」チラシ作成
	Word 初歩「Wordの基礎・文字入力の練習」
	Word チラシを作ろう「茶話会の案内」
6月	Word2010「暑中見舞い」
	Word2010「暑中見舞い」
	Windows Live フォトギャラリー
	Word はがきを作ろう「暑中見舞い」
	Excel 入門1「我が家の諸経費一覧の作成」

7月	初めてのエクセル(1)基礎を学ぼう！
	初めてのエクセル(2)名簿を作ろう！
	Excel 入門2 「会計報告の作成」
	インターネット入門1
8月	JTrim 「写真の加工と補正」
	インターネット入門2
	電子メール 「Windows Live メール」
9月	ワードを楽しもう(1) 「旅だより」
	ラベル屋さん「名刺と宛名ラベル」
	Windows Live フォトギャラリー
	ラベル屋さん「名刺の作成」
10月	パソコン入門「マウス操作と文字入力」
	Word2010「年賀状」
	初めてのパソコン1「マウスで遊ぼう」
	初めてのパソコン2「文字入力の基本」
11月	Word2010「年賀状」
	Word2010「卓上カレンダー」
	インターネット入門とセキュリティー
	Word 初歩「Wordの基礎・文字入力の練習」
	Word はがきを作ろう「年賀状の作成」
12月	Jimdo 「ホームページの作成」
	Word チラシを作ろう「茶話会の案内」
	Excel 入門1 「我が家の諸経費一覧の作成」
1月	Excel 「医療費明細表の作成」
	Excel 「会計報告の作成」
	Excel 入門2 「会計報告の作成」
	インターネット入門1
2月	JTrim 「写真の加工と補正」
	ワードを楽しもう(2) 「引越し案内」
	インターネット入門2
	電子メール「Windows Live メール」
3月	ラベル屋さん「名刺と宛名ラベル」
	Word2010「同窓会の案内状」差し込み印刷
	Windows Live フォトギャラリー
	ラベル屋さん「名刺の作成」

◆平成27年度

会場：エキスタとよなか

実施月	内容
4月	これから始めるパソコン入門
	楽々写真の加工法
5月	家計簿で学ぶエクセルの基本
	Jimdo を利用してホームページ入門
	地図入りポスター作成
6月	エクセル2010 で作る暑中見舞い状
	関数で作る楽々出納簿
7月	ペイントとエクセルで簡単！写真加工（基礎）
	インターネットを楽しもう
	ペイントとエクセルで簡単！写真加工（活用）
8月	らくらく住所録を作る技（エクセル）
	エクセル関数の活用
	エクセル2010で思い出のアルバム作成
9月	修了証作成で学ぶワードの基本
	ワードで作る同窓会案内（往復はがき）
	家計簿で学ぶエクセルの基本
10月	楽しいペイントソフトの活用
	電子メールを活用しよう
	これから始めるパソコン入門
11月	ワードで作る年賀状
	はがきデザインキットで作る年賀状
	エクセルで作る年賀状
12月	楽々写真の加工法
	関数で予定表を作ろう
1月	らくらく住所録を作る技（エクセル）
	Jimdoを利用してホームページ入門
2月	エクセル2010 で思い出のアルバム作成
	エクセル関数の活用
3月	修了証作成で学ぶワードの基本
	ワードで作るオリジナルラベル
	写真の編集とカレンダー作成

会場：原田老人福祉センター

4月	ワードでバスツアーの案内状作成（ワード2010）
	初めてのインターネット 安全な基本操作
5月	初めてのエクセル（エクセル2010）
	パワーポイントで簡単アルバム作成
6月	デジカメ写真の簡単な活用法
	簡単な暑中見舞い（ワード2010）
7月	ワードでアルバム作成（ワード2010）
	エクセルで簡単な表計算とグラフ作成

8月	使って便利な関数あれこれ (エクセル2010)
	ワードで新聞風に段組み文章作成 (ワード2010)
9月	パソコンの便利な裏ワザ活用法
	簡単な名刺作成 (ワード2010)
10月	役立つエクセル関数の基本(エクセル2010)
	エクセル 表計算の基礎 (エクセル2010)
11月	写真入りの年賀状作成 (ワード2010)
	簡単な年賀状の作成 (ワード2010)
12月	2016 年写真入りカレンダー作成 (エクセル2010)
	エクセル テンプレートの活用法 (エクセル2010)
1月	5年日記の作成(エクセル2010)
	ムービーメーカーで写真を音楽付き動画風に作成
2月	使って便利な関数あれこれ (エクセル2010)
	使って便利な関数あれこれ (エクセル2010)
3月	写真や地図を使いワード文書を作る (ワード2010)
	エクセル 表計算応用 (エクセル2010)

会場：千里公民館

実施月	内容
4月	パソコン入門「マウス操作と文字入力」
	ワード入門「催し物案内作成」
	初めてのパソコン1「マウスで遊ぼう」
	初めてのパソコン2「文字入力の基本」
5月	インターネットを楽しもう(1)
	インターネットを楽しもう(2)
	ワード初歩「Wordの基礎・文字入力の練習」
	ワード チラシをつくろう「催し物案内作成」
6月	ワードで作る「暑中見舞い」
	写真の取込みと補正(フォトギャラリー)
	ワード はがきを作ろう「暑中見舞い」
	エクセル基礎を学ぼう！(1)「諸経費一覧の作成」
7月	エクセル(1)基礎を学ぼう！
	エクセル(2)住所録を作ろう！
	エクセル基礎を学ぼう！(2)「会計報告の作成」
	インターネットを楽しもう(1)
8月	JTrim「写真の加工」
	インターネットを楽しもう(2)
9月	ワードで作る「引越し案内」
	Windows Live メール
	Windows Live フォトギャラリー
	ラベル屋さん「名刺の作成」

10月	ワードで作る 「旅だより」
	エクセルで作る 「卓上カレンダー」
	初めてのパソコン1 「マウスで遊ぼう」
	初めてのパソコン2 「文字入力の基本」
11月	ワードで作る 「年賀状」
	ワードで作る 「年賀状」
	Word 初歩 「Wordの基礎・文字入力の練習」
	Word はがきを作ろう 「年賀状の作成」
12月	Jimdo 「ホームページの作成」
	Word チラシを作ろう 「催し物案内の作成」
	Excel 入門1 「我が家の諸経費一覧の作成」
1月	エクセルで作る 「医療費明細表」
	エクセルで作る 「会計報告」
	Excel 入門2 「会計報告の作成」
	インターネット入門1
2月	インターネットを楽しもう (1)
	インターネットを楽しもう (2)
	インターネット入門2
	イラストを検索して活用しよう
3月	名刺の作成 (ラベル屋さん)
	写真の取込みと補正 (フォトギャラリー)
	Windows Live フォトギャラリー
	ラベル屋さん 「名刺の作成」

7. 1 2. 2 「エキスタとよなか」のホームページ作成

概要：地域ITリーダーの協力により「パソコン相談よくある質問集」などを掲載。

画面イメージ



8 情報セキュリティ

8. 1 豊中市情報セキュリティポリシー

豊中市では、情報セキュリティの方針を示す「豊中市電子計算組織の管理及び運営に関する規則」及び「豊中市情報セキュリティ対策基準」で「情報セキュリティポリシー」を構成しています。

ポリシー以外にも「OA機器の管理運営に関する規程」や「情報漏えい時における対応マニュアル」といった要綱等により、情報セキュリティのルールが決められています。

図8-1 「豊中市の情報セキュリティに関する規程の体系図」

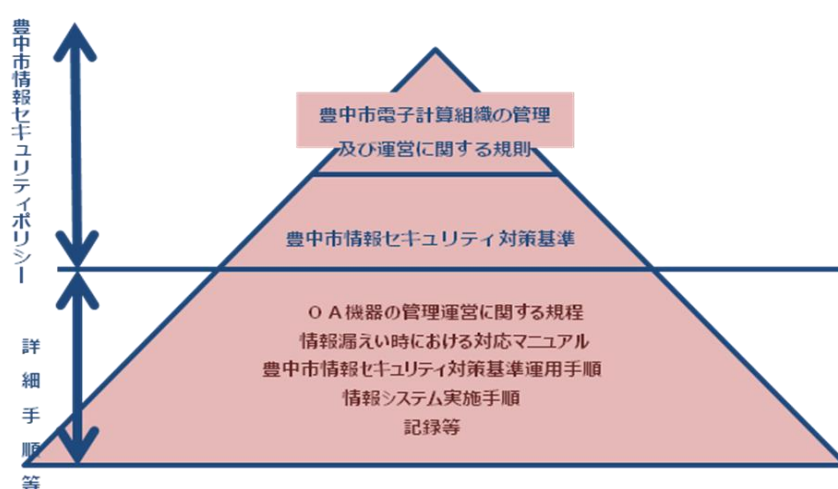

基本方針「豊中市電子計算組織の管理及び運営に関する規則」のポイント

- 各システム、データ、端末の管理者を明記
- データの重要度に応じた適正管理
- 外部委託時の契約事項に関することを明記。
- セキュリティ対策等の調査審議を行う「セキュリティ会議」の設置
- 会議の所掌事項を専門的に調査及び検討する「セキュリティ委員会」の設置

対策基準「豊中市情報セキュリティ対策基準」のポイント

- 情報資産の定義づけ
- 各課における情報資産の管理者を明記
- 情報資産の利用方法、パスワードやIDカードの管理方法などについて定めた人的セキュリティ対策
- 情報資産の保管場所、設置場所などについて定めた物理的セキュリティ対策
- 情報資産について、不正アクセス及びコンピュータウイルスの感染の防止などについて定めた技術的セキュリティ対策及び運用管理
- 情報資産のセキュリティ対策の実施状況及び内容について、監査及び点検の実施

情報セキュリティポリシーにおける事項

- 職員の責務
 - ・ 職員（臨時職員及び非常勤職員含む）は、規則、対策基準及び実施手順を遵守しなければならない。
 - ・ 職員は、情報資産の改ざん、無断複製及び持ち出し並びに不正アクセスをしてはならない。
 - ・ 職員は、電子計算機又は端末装置を業務目的以外に利用してはならない。
- 個人所有パソコン等の利用禁止
 - ・ 職員は、個人が所有する端末装置や通信回線機器類を庁内に持ち込み、業務への利用及び市が管理する通信回線への接続を行ってはならない。ただし、所属の長が業務上特別の理由があると認めるときは、この限りではない。
- 電磁的記録媒体等の処分
 - ・ 職員は、電磁的記録媒体等の処分に関し、適切に実施しなければならない。

情報セキュリティポリシーの見直し

- 番号制度（マイナンバー制度）の導入やサイバー攻撃の脅威が増加している現状を踏まえ、セキュリティ対策のさらなる強化を図るために「情報セキュリティポリシー」の見直しを進め、平成28年5月末に改定しました。改定後は「豊中市情報セキュリティ規則」（「豊中市電子計算組織の管理及び運営に関する規則」の全部改正）及び「豊中市情報セキュリティ対策基準」をもって「情報セキュリティポリシー」としています。

8. 2 電子メールの利用

電子メールを適切に利用しなければ、そのメールから情報漏洩やプライバシーの侵害などにつながり、または送られてくるメールよりウイルス感染経路になる危険性があります。よって、豊中市では職員に対し次のとおりの責務を課しています。

- 職員は、業務目的以外に電子メールを利用しないこと。
- 職員の私的な電子メールアドレスにデータを送信しないこと。
- 電子メールを送信する場合は、電子メールアドレスを確認すること。

図8-2 「電子メール管理方法(平成 28 年 4 月 1 日現在)」

電子メールの管理方法(強権発動) 平成16年7月より実施

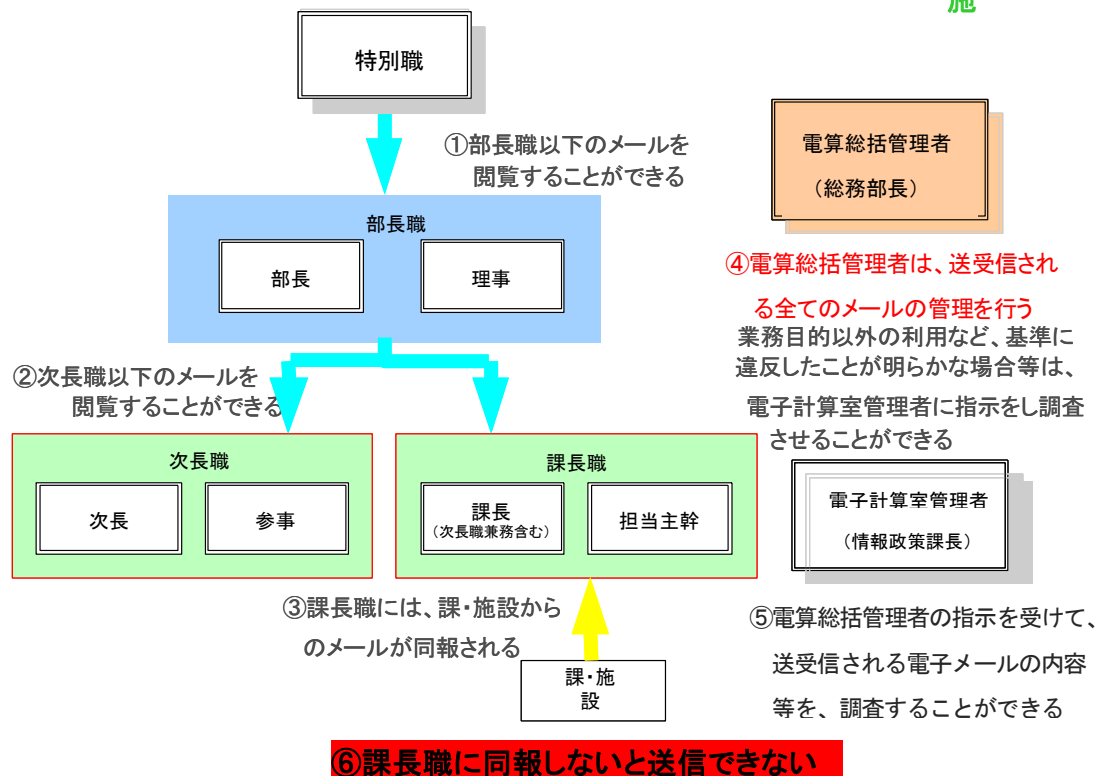

8. 3 情報セキュリティ総合システムの導入

«システムの概要»

図8-3 「情報セキュリティ対策強化のポイント」

情報セキュリティ対策強化のポイント整理

対策1: ～ ハードウェア、ソフトウェアの資産管理とパッチ対策 ～

- ・SW情報とHW情報を自動収集する。
- ・部門別に検索、表示など、一元管理できるようにする。
- ・利用者のパッチ適用状況を自動的に判断し未適用者に適用を指示する機能があります。

対策2: ～ 不正接続機器の検知と防止 ～

- ・不正接続PC(持込PCなど)の検知、及び接続を防止する。

対策3: ～ クライアントの遠隔保守 ～

- ・パソコンのリモート保守を実施する。
- ・職員のヘルプデスク機能として利用する。

対策4: ～ クライアントからの情報漏えい対策 ～

- ・PCの不正利用や誤操作による情報漏洩を防ぐ。
- ・フォルダーやファイルの暗号化
- ・ICカードによるOSやネットワークへのログイン認証により、強固な利用者認証を実施する。

対策5: ～ ActiveDirectory の構築 ～

- ・組織毎のポリシーにより環境設定を効率よくする。
- ・共有ファイルサーバーとの連携をスムーズにする。
- ・OSをWindows 2012R2 に統一

図8-4 「情報セキュリティ総合システムの全体イメージ」

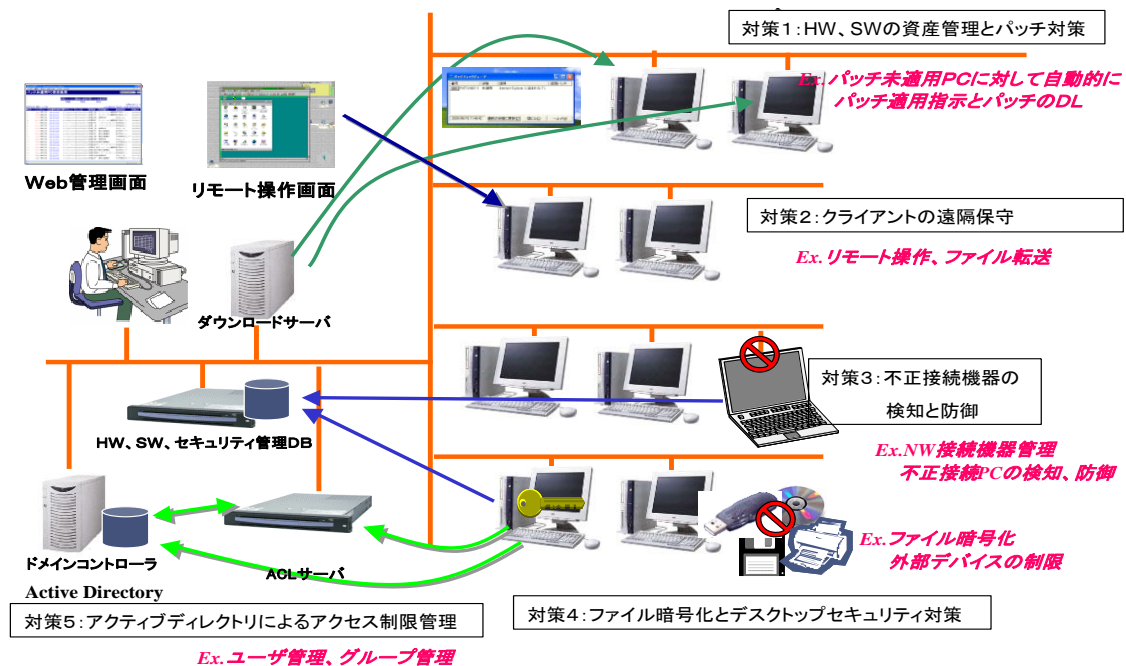

8. 4 情報セキュリティマネジメント

8. 4. 1 豊中市の取り組み

豊中市では個人情報や電子計算組織を使用したデータについて、「豊中市個人情報保護条例」や「豊中市電子計算組織の管理及び運営に関する規則」等に基づいて適切に管理するよう努めてきました。

平成18年（2006年）6月には、市民課、庄内出張所、新千里出張所、情報政策室において、情報セキュリティの国際規格である『ISO/IEC27001』の認証を取得し、業務に必要な「情報資産」をより能動的に管理する体制（情報セキュリティマネジメントシステム（ISMS））を整えました。

その後、豊中市全体の情報セキュリティ向上を目指し、認証の適用範囲を徐々に広げてきましたが、国際規格には公共団体の性質に合致しない要求事項も多いため、より豊中市の実情に則したISMS手順を策定し、全庁的に運用していくことが平成22年5月のセキュリティ会議で決定されました。

方針の決定後は、セキュリティ委員会で実務的な運用手順書の策定を行い、平成23年度には、新運用手順書に基づいた取組みを一部の部署において先行実施しました。

その結果を受け、平成24年度に、より運用しやすいように改善した手順を新情報セキュリティポリシーとして採用し、各部署での取組みが開始されました。取組み例は次のとおりです。

- 情報資産の整理（情報資産管理台帳の作成）
- 情報資産の分析（リスクの分析・評価・対応）
- 是正予防処置
- 業務継続管理（業務継続計画書の作成、試験及び訓練）
- 教育・研修
- 監査

平成27年度は、セキュリティ会議の調査審議を経て、情報セキュリティ対策運営年度計画を策定し、上記の取組みの周知を進めました。今後は、各取組みを浸透させるとともに、効果的に継続させていくことが求められます。

8. 4. 2 情報セキュリティ内部監査の実施

平成16年度から、「豊中市電子計算組織の管理及び運営に関する規則」に基づき、情報政策課および各課が導入している情報システムのセキュリティ対策に関する内部監査を実施してきました。

平成24年度からは、前年度の試行を参考に、新情報セキュリティポリシーに基づいて、業務全体のセキュリティ対策に関する監査を実施しています。

内部監査に携わる監査員は、情報政策課の職員、電子計算組織の管理及び運営に5年以上従事した経歴がある職員又は電子計算組織の適正管理等及びセキュリティ対策に関する専門的知識を有する者からセキュリティ会議議長が選任し、当該監査員が直接的に関係のない業務及び情報システムに対して内部監査を実施します。

監査結果に基づき指摘事項等を受けた監査対象の課等は、当該指摘事項等について、是正（改善）措置及び予防措置を行い、是正結果等をセキュリティ会議に報告します。また、翌年度には、前年度の監査結果の指摘事項等について、フォローアップ監査を実施しています。

なお、平成19年度より、今後の監査対象情報システムの増加が見込まれることや、情報システム所管課および職員の情報セキュリティ意識向上のため、内部監査員の庁内公募制度も合わせて実施することとなりました。

(1) 平成27年度監査員数

21人

(2) 平成27年度監査対象数

10部署（別途フォローアップ 3部署）

ただし、ISMSの適用範囲とする業務及び課等は別途実施

表8-1 「監査対象」

平成27年度監査対象部署	
施設活用課	保健予防課
農業委員会事務局	中部事業所
こども相談課	開発審査課
債権管理課	消防総務課
コミュニティ政策課	読書振興課
フォローアップ監査対象部署	
衛生管理課	道路維持課
広報広聴課	

8. 4. 3 情報セキュリティ外部監査の実施

近年、情報セキュリティの重要性が高まる中、特に外部に公開しているサーバについては、知らない間にウイルス感染の踏み台にされる恐れもあるため、内部サーバも含め、外部の専門家による外部監査を平成21年度に行いました。

平成22・23年度は、セキュリティ規程や実際の運用など人的セキュリティを対象とした監査について、外部専門機関からの支援を受けました。

また、地方自治情報センター（LASDEC。現在の「地方公共団体情報システム機構（J-L i s）」の前身）が提供するWeb健康診断を用いてWebサイトのセキュリティを確認する等、外部機関による監査を平成20年度に受けています。

表8-2

	<監査対象>	
平成21年度	外部公開サーバ	豊中市 HP サーバ Web 例規集サーバ 議事録閲覧サーバ
	内部サーバ	内部例規サーバ
平成22年度	国際基準に即した情報セキュリティ運用手順の見直し (準拠性の監査)	
平成23年度	情報セキュリティポリシー試案に基づく試行作業に対する監査 (妥当性の監査)	

8. 4. 4 ISMSとISO/IEC27001認証

豊中市は、住民基本台帳業務などについて、情報セキュリティマネジメントシステムの国内標準規格「ISMS認証基準(ver.2.0)」とあわせて、国際基準である「ISO/IEC27001」の認証を平成18年6月1日に同時取得しました。

ISMSとは Information Security Management System の頭文字をとったもので、『情報セキュリティマネジメントシステム』といわれます。これは企業・官公庁などの組織が保有する情報資産に対するセキュリティを守るためのルールや対策を組織自ら構築し、継続的に運用する仕組みのことをいいます。

ある組織が構築したISMSについて、効果的なISMSを実践するための規範をまとめた規格（ISO規格やJIS規格等）の要求事項に適合しているかどうかについて第三者の認証機関が審査し、適合性を評価し規格に沿った認定証書を発行するという

制度が、適合性評価制度といわれ、【I SMS 認証取得】というのはこの評価制度に基づく認定証書を取得することを指します。

図8-5 「豊中市情報セキュリティマネジメントサイクル図」

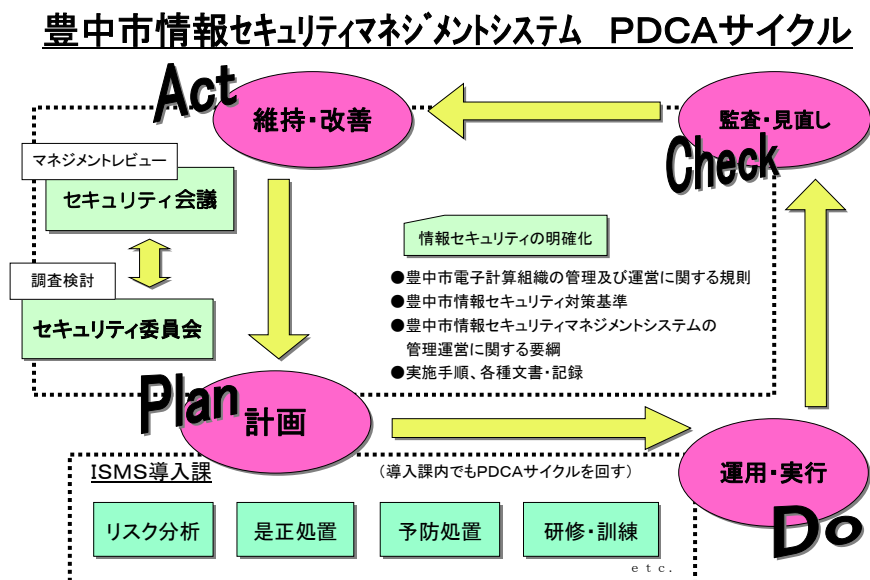

豊中市においては、平成17年度～18年度にかけて情報政策課住民情報システム係並びに市民生活部市民課・庄内出張所・新千里出張所・市民サービスコーナーにおいて、守るべき対象として位置付けた適用範囲内の業務において、I SMS 認証取得に向けた取組みを進めました。

平成23年度には認証取得から一定年数が経過し、認証の必要性和ノウハウの蓄積を考慮した結果、情報政策課（旧情報政策室）全体に適用範囲を拡大する一方、市民課・庄内出張所・新千里出張所・市民サービスコーナーに関しては、認証の更新を行わず、豊中市の実情に則したI SMS 手順である新情報セキュリティポリシーに基づく運用へ移行しました。

(1) 認証審査登録機関

B S I グループジャパン株式会社

(本社 東京都港区北青山2-12-28 青山ビル5階)

(2) 適用範囲：総務部情報政策課における情報システムの管理及び運用、並びに事務業務

(3) 適用場所：総務部情報政策課

9 番号制度導入

9. 1 プロジェクト・チーム

行政手続における特定の個人を識別するための番号の利用等に関する法律（番号法）が平成25年5月に成立したことを受け、法の要件を満たすよう市の業務を見直す必要があります。しかし番号法が規定する業務の範囲は多岐にわたり、共通する事項において各部署での差が生じないようにしなければならないため、制度導入のための調整部署として社会保障・税番号制度導入プロジェクト・チーム（番号制度 PT）を設置することとなりました。この番号制度 PT は情報政策課から総括者を含む2名、市民課から1名の計3名で構成され、制度対応に業務システム改修が関わることが多いことから、事務局を情報政策課に置いています。

9. 2 番号制度（マイナンバー制度）導入調整

9. 2. 1 基本方針と体制

制度導入にあたり、豊中市全体の基本方針を策定し、プロジェクトの進め方や各部署それぞれの役割などを定めています。様々な課題に対応するべく、市長を最高責任者とする組織体制を確立し、全体で認識の共有を図ることとしています。

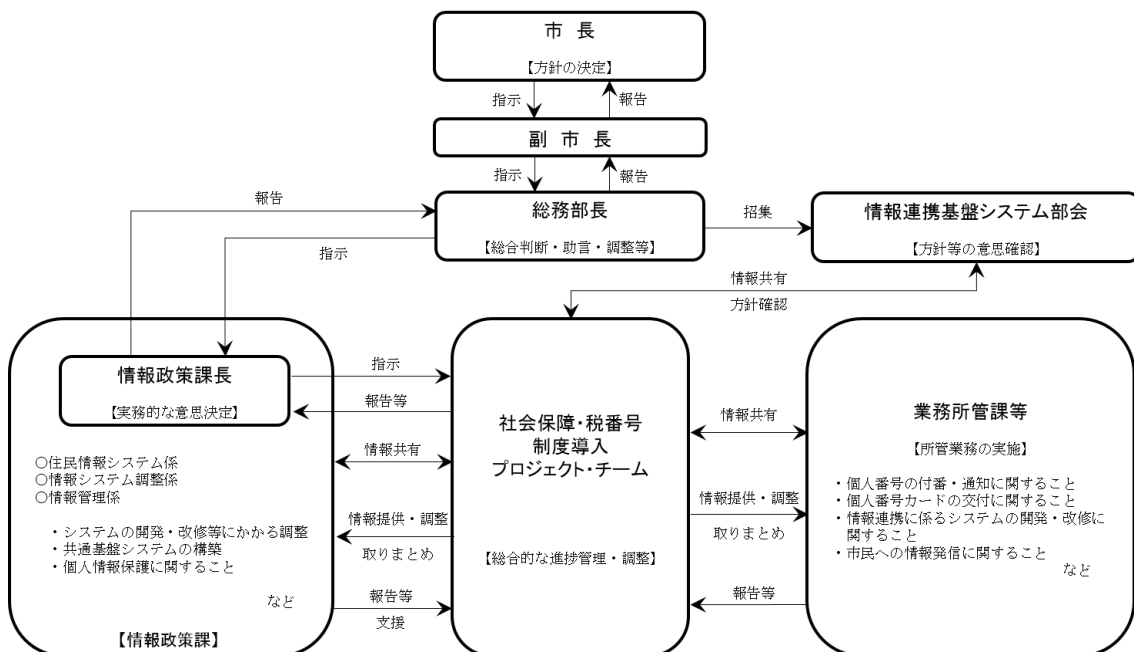

9. 2. 2 制度の周知・調整

内閣府及び内閣官房が運営するマイナンバー制度のホームページや自治体等を対象とした情報共有サイト「デジタルPMO」などを活用し、国等から発出されるさまざまな情報の収集を行い、それに伴う業務への影響を調査した上で、担当部署へ伝えるとともに、必要な場合は協議の場を設けるなどの調整を行いました。



関連する部署が多く、また情報も適宜最新ののものへと更新されるため、どの関連する部署からでも、必要な資料にいつでもアクセスできるよう、情報共有を目的とした「マイナンバー導入ポータルサイト」を開設するとともに、プッシュ型の情報発信を目的とした「マイナンバー通信」を年15回発行し、制度の啓発に努めました。



9. 2. 3 システム改修

番号法成立前の平成25年3月に国がまとめた「社会保障・税に関わる番号制度が情報システムへ与える影響に関する調査研究」や各課とのヒアリングを元に作成した、「システム整備に関するまとめ（中間報告）」に従い、住民基本台帳システムや団体内統合宛名システムをはじめ、社会保障や税務関連システムの改修を行いました。これと並行して、全国の地方自治体の委託を受けた地方公共団体情報システム機構によって情報連携の核となる中間サーバー・プラットフォームが整備されました。また、平成28年度の総合運用テストに向けて各システム担当課から予算要求を行いました。

9. 2. 4 システム整備に係る補助金

マイナンバー制度へ対応するためには、多くのシステムで改修を必要とします。国の制度（法定受託事務）であることから、豊中市がシステム改修を行う場合には国の補助金が出ることになっています。ただし、国の予算が決まっていること、市にも一定のメリットがあることなどを勘案し、人口規模によって国が上限とする額が決定されるため、豊中市でもマイナンバー制度対応として費用を捻出する必要があります。

なお、補助金対象システムが多く、また総務省分と厚生労働省分とに分かれるため、市町村の窓口を一本化することが求められており、番号制度PTがその窓口となっています。

9. 2. 5 制度の広報

前述のとおり、マイナンバー制度は国の事業であり、市民や事業者に向けた広報は国が担うこととなっています。しかし、各個人のマイナンバーの通知を行うのは市町村であり、実際の手続においてマイナンバーの記載を求めることも多いことなどから、豊中市としても広報活動を行うこととしており、「広報とよなか」や市ホームページにおいて周知するとともに、各窓口におけるポスターの掲示やパンフレットの配布を行いました。また、地域の団体等から求められた場合には、集会などの際に訪問し、制度の説明や質疑応答を行いました。



9. 3 特定個人情報の取扱い

9. 3. 1 特定個人情報取扱基本方針

マイナンバーを含む個人情報は「特定個人情報」と呼ばれ、これまでの個人情報以上に厳格な運用を行う必要があります。そこで番号法の施行に合わせ、「豊中市特定個人情報の適正な取扱いに関する基本方針」を策定し、保護管理体制をはじめ、安全管理措置の根幹を定めています。

9. 3. 2 特定個人情報保護評価

特定個人情報を「どの事務において」「どのように」扱っているのかについて、評価を行い、その結果を「特定個人情報保護評価書」として公表することが番号法第28条に定められているため、表9-1に示す事務において評価書の作成を行う必要があります。

この評価制度を所管する国の機関である個人情報保護委員会（平成28年1月に特定個人情報保護委員会から改組）が定める規則及び指針に基づいて評価を行います。番号制度PTにおいても豊中市としての方針や手法を定めた「豊中市特定個人情報保護評価実施要領」を策定し、所管課における評価書の作成を支援しました。なお、事務の対象者数が30万人を超える事務においてはパブリックコメントや豊中市情報公開・個人情報保護運営委員会による第三者点検が必要となるため、作成過程において評価書の点検を目的として、情報セキュリティを専門とする業者へ作成支援業務委託を行いました（対象：住民基本台帳事務、個人住民税事務）。

作成後は、毎年4月に見直しを行い、適宜、評価の修正や再実施を行うこととしています。

表9-1 「評価書作成の対象となる事務一覧」

所管課	対象事務
市民税課等	個人住民税事務
固定資産税課等	固定資産税事務
税務企画課等	軽自動車税事務 地方税(諸税)事務
納税管理課	地方税滞納整理事務

市民課等	住民基本台帳事務 国民年金事務 特別障害給付金に係る届出受付事務 年金生活者支援給付金に関する事務
福祉事務所	生活保護事務 中国残留邦人等支援給付事務
障害福祉課	身体障害者手帳交付事務 身体障害者福祉サービス措置に関する事務 精神障害者保健福祉手帳交付事務 知的障害者福祉サービス措置に関する事務 特別児童扶養手当支給事務 障害児福祉手当・特別障害者手当支給事務 障害者自立支援給付等支給事務
高齢者支援課	老人福祉の措置に関する事務
保健予防課	感染症に関する事務 指定難病医療費助成受付進達事務
健康増進課	小児慢性特定疾病医療費等支給事務 幼児の予防接種事務 高齢者の予防接種事務 母子保健事務 健康増進事業事務
保険資格課等	国民健康保険事務 後期高齢者医療事務 介護保険事務
子ども相談課	障害児通所給付費等支給事務
子育て給付課	保育所等入所管理事務 助産施設・母子生活支援施設に関する事務 児童扶養手当事務 母子福祉資金貸付け事務 母子・寡婦日常生活支援事業事務 母子家庭自立支援給付金支給事務 児童手当支給事務 子どものための教育・保育給付事務
住宅課	住宅管理事務

