

とよなか

教育要覧

人とつながり、未来を拓く  
「学びの循環都市」をめざして

令和2年度(2020年度)

豊中市教育委員会



## 市章

一般公募1,707点の中から選び、昭和14年(1939年)3月30日に制定しました。図案化した豊中(トヨナカ)の頭文字「ト」を4個組み合わせて「トヨ(豊)」ともじり、全体の形を中と見たてて、「豊中(トヨ中)」としたものです。図案文字の突起は豊中市が四方八方に発展することを象徴しています。



## 市の木

キンモクセイ(モクセイ科)



## 市の花

バラ(バラ科)



昭和41年(1966年)10月市制施行30周年を記念して市の木と花を一般公募

## 姉妹都市

サンマテオ市(アメリカ合衆国)

昭和38年(1963年)10月8日提携。サンマテオ市は、アメリカ合衆国西海岸のカリフォルニア州サンフランシスコ半島の中ほどにあり、住宅開発や近くに国際空港をひかえている等、都市的性格が当市と非常にかよっている。

その面積は、31.42km<sup>2</sup>。

バラの栽培が有名で「バラの都」と呼ばれている住宅都市である。

## 兄弟都市

沖縄市(沖縄県)

昭和49年(1974年)11月3日提携。沖縄市は、沖縄本島中部にある中心的な商業都市である。昭和39年(1964年)にコザ市(のちの沖縄市)から、豊中の沖縄戦の戦没者の遺族にと、霊石とハイビスカスが届けられたことから交流が始まる。

その面積は、49.72km<sup>2</sup>。

市の花はハイビスカス。

# 目 次

<p><b>豊中のおいたち</b>…………… 1</p> <p><b>教育行財政</b>…………… 3</p> <p>  市長、副市長及び市議会正副議長…………… 5</p> <p>  文教常任委員…………… 5</p> <p>  教育長及び教育委員会委員…………… 5</p> <p>  歴代教育委員会委員長…………… 6</p> <p>  歴代教育長…………… 7</p> <p>  歴代教育委員会委員…………… 7</p> <p>  教育委員会事務局・教育機関の沿革…………… 9</p> <p>  教育委員会の機構…………… 13</p> <p>  教育委員会事務局・教育機関の事務分掌…………… 15</p> <p>  教育予算…………… 18</p> <p>  就学奨励補助…………… 22</p> <p><b>学校施設</b>…………… 23</p> <p>  文教施設一覧…………… 24</p> <p>  小・中学校体育施設開放…………… 26</p> <p>  令和2年度(2020年度)   豊中市立小・中学校通学区一覧…………… 28</p> <p>  豊中市の小学校の系譜…………… 32</p> <p>  豊中市の中学校の系譜…………… 34</p> <p><b>児童・生徒・教職員</b>…………… 35</p> <p>  年度別児童・生徒・教職員数…………… 37</p> <p>  在籍児童・生徒数等一覧…………… 38</p> <p>  支援学級数等一覧…………… 42</p> <p>  学年別支援学級在籍児童・生徒数…………… 43</p> <p>  在籍園児数等一覧…………… 44</p> <p>  小学校区別人口・世帯数等一覧…………… 46</p> <p>  小学校区別幼児数一覧…………… 47</p> <p>  小・中学校教職員数(本務者)…………… 48</p> <p>  年齢別教諭数…………… 50</p> <p><b>学校教育</b>…………… 53</p> <p>  小学校使用教科用図書…………… 54</p> <p>  中学校使用教科用図書…………… 54</p> <p>  令和2年度(2020年度)   各学校園研究テーマ…………… 55</p> <p>  令和元年度(2019年度)   豊中市立小・中学校卒業生進路状況…………… 60</p> <p>  生徒指導…………… 62</p> <p>  教育相談…………… 64</p>	<p>  支援教育…………… 65</p> <p>  学校保健…………… 67</p> <p>  学校給食…………… 78</p> <p>  教育センター…………… 87</p> <p>  少年文化館…………… 90</p> <p><b>生涯学習</b>…………… 95</p> <p>  教育コミュニティの形成…………… 96</p> <p>  文化・教養に係る講座等…………… 104</p> <p>  社会教育関係団体の育成…………… 104</p> <p>  文化財の保護・保存・活用及び啓発…………… 105</p> <p>  図書館…………… 109</p> <p>  公民館…………… 123</p> <p>  青少年育成…………… 138</p> <p><b>人権教育</b>…………… 143</p> <p><b>資料</b>…………… 149</p> <p>  審議会等委員一覧…………… 151</p> <p>  豊中市公民分館長一覧…………… 152</p> <p>  豊中市立学校園一覧…………… 152</p> <p>  豊中市立教育機関一覧…………… 155</p> <p>  豊中市内大学・高校・中学校・小学校・   特別支援学校一覧(国立・府立・私立)…………… 155</p> <p>  豊中市内   認定こども園・幼稚園一覧(私立)…………… 156</p> <p>  豊中市立小・中学校・教育機関分布図…………… 159</p>
--	--

## 豊中のおいたち

**地 形** 豊中の地形を大きくみると、北部は万葉集にも謳われた島熊山や待兼山の丘陵地帯、中央部は通称豊中台地と呼ばれる平らな台地状の地形、西・南部は猪名川や神崎川が流れる肥沃な低湿地に分かれます。また、千里川、天竺川、高川が丘陵や台地を侵食して流れ、複雑な段丘地形を形作っています。

**原 始** 市内での人類の最初の足跡は、約2万年前の旧石器時代に遡りますが、蛭池などで石器が出土するほかはよくわかっていません。縄文時代になると温暖な気候を背景に、北部の丘陵では照葉樹の森林に野畑など、南部の海辺では服部に集落ができていきます。

弥生時代の初めには、勝部や小曾根など米づくりに適した低湿地に集落がひらかれますが、人口の増加にともなって台地上にも進出し、やがて市域全体に集落がひろがっていきます。弥生時代の終わり(約1800年前)には、それまでになかった部族長のための大きな墓が服部に作られるなど、新しい時代への胎動がはじまります。そして、このころに使われた豊中の地名にちなむ庄内式土器は、弥生から古墳時代への過渡期を示す標準資料として全国的に知られています。

4世紀初めごろになると待兼山などに豪族の墓(古墳)が築造され始め、4世紀中ごろから5世紀には武力を背景に大和や河内の中心勢力と結びついた豪族が桜塚地域に多くの古墳を築きます。その後、千里川上流の桜井谷は、朝鮮半島から伝来した須恵器(陶器の源流)の一大生産地となり、須恵器生産を背景に豪族の支配が続きました。

**古 代** 奈良～平安時代には上津島や島田が大阪湾と内陸部をつなぐ港湾地帯として発展します。また、西南部では低湿地を中心に摂津国豊島郡の条里水田として開発・整理が進み、のちに貴族や社寺の荘園となっていきました。条里制の施行とも関連して、台地末端の曾根には郡の役所クラスの大型建物群が出現します。

**中 世** 中世になると、奈良春日社の荘園を現地で管理するため今西氏が浜に屋敷を構えました。こうした荘園経営強化とのかかわりの中、各地で集村化が始まり、江戸時代の村の原型ができ始めます。一方、戦国期の長い争乱を経て、原田城には伊丹の荒木氏と対峙する織田方の軍勢が駐留し巨大な堀を掘削しました。また、古代から港湾として栄えた神崎川河口では、棕橋庄の中心である庄本が物資の流通拠点として発展を遂げます。

**近 世** 徳川幕府のもと、豊中は大坂城に近い重要地域であったため、長興寺に大坂城の火薬庫が置られました。また、蛭池に陣屋を構えた豊中唯一の大名である麻田藩青木氏の領地、譜代大名や旗本の知行地、天領などが入り組むように配置され分割支配されていました。

**近・現代** 明治22年(1889年)、新免・轟木・山ノ上・岡町・桜塚村が合併し豊島郡豊中村となり、昭和2年(1927年)に豊中町となりました。昭和11年(1936年)には麻田・桜井谷・熊野田村と合併し市制が施行され、さらに、中豊島・南豊島・小曾根の各村、新田村大字上新田を編入し、昭和30年(1955年)には庄内町を編入して現在と同じ市域となりました。

明治43年(1910年)の箕面有馬電気軌道(阪急宝塚線の前身)開通を契機に、豊中・岡町・東豊中などの郊外住宅地が開発され、大阪近郊の衛星都市として発展を遂げますが、昭和33年(1958年)に決定された千里ニュータウン計画は全国のニュータウン開発のさきがけとなるものでした。

平成13年(2001年)に豊中市は特例市に、そして平成24年(2012年)には中核市に移行し、大阪府からの権限移譲を受け、より自立した地域社会へと発展を遂げます。

## 市の位置

注:豊中市全図により計測

方位	経緯度	所在地	広がり	面積
東端	東経 135度31分 北緯 34度49分	新千里東町3丁目 千里中央公園	東西 6.0km	36.60km <sup>2</sup>
西端	東経 135度26分 北緯 34度48分	螢池西町3丁目 大阪国際空港		
南端	東経 135度28分 北緯 34度44分	大島町3丁目	南北 10.3km	
北端	東経 135度30分 北緯 34度49分	新千里北町2丁目		

## 市役所の位置

所在地	経緯度
豊中市中桜塚 3丁目1番1号	東経 135度28分 北緯 34度47分 標高 26.6m

## 地形

	高さ	経緯度	所在地
市内最高点	133.8m	東経 135度29分 北緯 34度49分	新千里北町2丁目 千里緑地
市内最低点	0 m	—	—

## 人口・世帯数

※各年次10月1日現在、令和2年次(2020年次)は、7月1日現在

年次	世帯数	人口			市域面積 (km <sup>2</sup> )	人口密度 (人/km <sup>2</sup> )	備考	
		総数	男	女				
S11(1936)	7,977	38,770	19,202	19,568	18.18	2,132.6	10月15日市制施行	
15(1940)	9,016	45,013	21,715	23,298	''	2,476.0	}	
22(1947)	18,020	76,314	37,145	39,169	28.14	2,711.9		
25(1950)	19,284	86,203	42,114	44,089	''	3,063.4		
30(1955)	29,251	127,678	63,013	64,665	36.60	3,488.5		
35(1960)	52,020	199,065	99,276	99,789	''	5,438.9		
40(1965)	86,131	291,936	146,900	145,036	''	7,976.4		
45(1970)	114,458	368,498	184,504	183,994	''	10,068.3		
50(1975)	129,997	398,384	198,158	200,226	''	10,884.8		国勢調査
55(1980)	140,343	403,174	199,398	203,776	''	11,015.7		
60(1985)	146,510	413,213	204,289	208,924	''	11,290.0		
H 2(1990)	151,489	409,837	201,520	208,317	''	11,197.7		
7(1995)	155,001	398,908	195,153	203,755	''	10,889.1		
12(2000)	159,146	391,726	190,307	201,419	''	10,702.9		
17(2005)	161,418	386,623	186,440	200,183	''	10,563.5		
22(2010)	166,677	389,341	185,103	204,238	''	10,637.7		
27(2015)	170,325	395,479	187,319	208,160	''	10,867.8		
R2(2020)	178,758	401,339	189,557	211,782	''	10,965.5	国勢調査に基づく推計	

# 教育行政





**市長、副市長及び市議会正副議長**

令和2年(2020年)7月1日現在

役職名	氏名	役職名	氏名
市長	長内 繁樹	市議会議長	宮地 和夫
副市長	菊池 秀彦	市議会副議長	坂口 福美
副市長	足立 佐知子		

**文教常任委員**

令和2年(2020年)7月1日現在

役職名	氏名	役職名	氏名
委員長	藤田 浩史	委員	木下 昌久
副委員長	松下 三吾	委員	酒井 哲也
委員	井本 博一	委員	白岩 正三
委員	大野 妙子	委員	松岡 信道

**教育長及び教育委員会委員**

令和2年(2020年)7月1日現在

役職名	氏名	任期
教育長	岩元 義継	平成30年(2018年) 6月16日 ~ 令和 3年(2021年) 6月15日
教育長 職務代理者	船曳 弘栄	平成29年(2017年) 4月 1日 ~ 令和 3年(2021年) 3月31日
委員	藤原 道子	平成28年(2016年)10月18日 ~ 令和 2年(2020年)10月17日
委員	橋本 和明	平成29年(2017年)12月22日 ~ 令和 3年(2021年)12月21日
委員	森 由香	平成30年(2018年) 4月 1日 ~ 令和 4年(2022年) 3月31日
委員	赤尾 勝己	令和元年(2019年) 6月25日 ~ 令和 5年(2023年) 6月24日

## 歴代教育委員会委員長

氏名	任 期	
柏木清伍	昭和27(1952).10.21	～ 昭和28(1953).11.6
横田郡三	昭和28(1953).11.11	～ 昭和29(1954).4.1
鈴木寅松	昭和29(1954).5.22	～ 昭和30(1955).4.14
松田圭三	昭和30(1955).5.30	～ 昭和31(1956).5.24
伊丹啓次	昭和31(1956).6.5	～ 昭和31(1956).9.30
梶山精一	昭和31(1956).10.1	～ 昭和32(1957).9.30
阪口啓治郎	昭和32(1957).10.1	～ 昭和33(1958).9.30
岸岡治一郎	昭和33(1958).10.1	～ 昭和34(1959).9.30
梶山精一	昭和34(1959).10.1	～ 昭和35(1960).9.30
阪口啓治郎	昭和35(1960).10.1	～ 昭和36(1961).9.30
岸岡治一郎	昭和36(1961).10.1	～ 昭和37(1962).9.30
梶山精一	昭和37(1962).10.1	～ 昭和38(1963).9.30
阪口啓治郎	昭和38(1963).10.1	～ 昭和40(1965).9.30
岡野武夫	昭和40(1965).10.1	～ 昭和41(1966).10.27
橋爪恭一	昭和41(1966).10.28	～ 昭和42(1967).10.27
白井正雄	昭和42(1967).10.28	～ 昭和43(1968).10.27
岡野武夫	昭和43(1968).10.28	～ 昭和44(1969).10.27
橋爪恭一	昭和44(1969).10.28	～ 昭和45(1970).10.27
白井正雄	昭和45(1970).10.28	～ 昭和48(1973).10.27
良本義雄	昭和48(1973).10.28	～ 昭和52(1977).10.27
稲葉達雄	昭和52(1977).10.28	～ 昭和53(1978).10.27
遠木幸成	昭和53(1978).10.28	～ 昭和56(1981).5.23
中川光雄	昭和56(1981).5.24	～ 昭和58(1983).5.23
松本正	昭和58(1983).5.24	～ 昭和59(1984).5.23
中川光雄	昭和59(1984).5.24	～ 昭和60(1985).5.23
蜂屋正秋	昭和60(1985).5.24	～ 昭和61(1986).5.23
松本正	昭和61(1986).5.24	～ 昭和63(1988).5.23
島岡三郎	昭和63(1988).5.24	～ 平成元(1989).5.23
蜂屋正秋	平成元(1989).5.24	～ 平成2(1990).5.23
東田康雄	平成2(1990).5.24	～ 平成4(1992).5.23
佐藤保子	平成4(1992).5.24	～ 平成5(1993).12.20
島岡三郎	平成5(1993).12.21	～ 平成6(1994).12.20
吉川寛	平成6(1994).12.21	～ 平成9(1997).5.27
高田良久	平成9(1997).5.28	～ 平成11(1999).5.27
高畠光典	平成11(1999).5.28	～ 平成13(2001).5.27
高森哉子	平成13(2001).5.28	～ 平成16(2004).5.27
中村友三	平成16(2004).5.28	～ 平成19(2007).5.27
野老稔	平成19(2007).5.28	～ 平成20(2008).5.26
塚本美彌子	平成20(2008).5.27	～ 平成22(2010).5.26
本田耕一	平成22(2010).5.27	～ 平成25(2013).5.26
奥田至蔵	平成25(2013).5.27	～ 平成27(2015).3.31
平成27(2015).4.1 制度改正に伴い、教育委員会委員長職を廃止		

## 歴代教育長

氏名	任 期	
島田牛稚	昭和27(1952).11.1	～ 昭和35(1960).9.30
中尾儀夫	昭和35(1960).10.1	～ 昭和47(1972).9.30
北原富男	昭和47(1972).12.25	～ 昭和55(1980).12.24
湯元英世	昭和55(1980).12.25	～ 昭和63(1988).12.24
青木伊織	昭和63(1988).12.25	～ 平成8(1996).12.24
栗原有史	平成8(1996).12.25	～ 平成12(2000).12.24
淺利敬一郎	平成12(2000).12.25	～ 平成18(2006).2.16
山元行博	平成18(2006).8.8	～ 平成24(2012).12.24
大源文造	平成24(2012).12.25	～ 平成30(2018).3.31
岩元義継	平成30(2018).6.16	～ 在任中

## 歴代教育委員会委員 ○は教育長

氏名	任 期	
井町剛	昭和27(1952).10.5	～ 昭和31(1956).9.30
阪口啓治郎	昭和27(1952).10.5	～ 昭和41(1966).10.4
梶山精一	昭和27(1952).10.5	～ 昭和38(1963).9.30
橋本信明	昭和27(1952).10.5	～ 昭和31(1956).9.30
柏木清伍	昭和27(1952).10.21	～ 昭和28(1953).11.6
○島田牛稚	昭和27(1952).11.1	～ 昭和35(1960).9.30
横田郡三	昭和28(1953).11.9	～ 昭和29(1954).4.1
鈴木寅松	昭和29(1954).5.22	～ 昭和30(1955).4.14
松田圭三	昭和30(1955).5.25	～ 昭和31(1956).5.24
伊丹啓次	昭和31(1956).6.4	～ 昭和31(1956).9.30
岸岡治一郎	昭和31(1956).10.1	～ 昭和39(1964).9.30
松尾逸子	昭和31(1956).10.1	～ 昭和36(1961).9.30
〃	昭和40(1965).12.20	～ 昭和48(1973).12.19
○中尾儀夫	昭和35(1960).10.1	～ 昭和47(1972).9.30
山本君代	昭和36(1961).10.31	～ 昭和40(1965).10.30
岡野武夫	昭和38(1963).11.18	～ 昭和42(1967).11.17
〃	昭和42(1967).11.22	～ 昭和46(1971).11.21
橋爪恭一	昭和39(1964).10.5	～ 昭和45(1970).11.30
白井正雄	昭和41(1966).10.7	～ 昭和49(1974).10.6
良本義雄	昭和46(1971).2.10	～ 昭和55(1980).10.4
野口美雄	昭和46(1971).12.23	～ 昭和50(1975).12.22
○北原富男	昭和47(1972).12.25	～ 昭和55(1980).12.24
茅野ハル子	昭和48(1973).12.20	～ 昭和56(1981).12.19
稲葉達雄	昭和50(1975).6.9	～ 昭和54(1979).6.8
遠木幸成	昭和51(1976).5.20	～ 昭和59(1984).5.19
中川光雄	昭和54(1979).6.25	～ 昭和62(1987).6.24
松本正	昭和55(1980).10.8	～ 昭和63(1988).10.7
○湯元英世	昭和55(1980).12.25	～ 昭和63(1988).12.24
久保雪子	昭和56(1981).12.20	～ 平成元(1989).12.19
蜂屋正秋	昭和59(1984).5.25	～ 昭和63(1988).5.24
〃	昭和63(1988).5.27	～ 平成4(1992).5.26
島岡三郎	昭和62(1987).6.25	～ 平成7(1995).6.24
東田康雄	昭和63(1988).10.18	～ 平成8(1996).10.17

氏名	任 期		
○ 青 木 伊 織	昭和63(1988).12.25	～	平成 8(1996).12.24
佐 藤 保 子	平成元(1989).12.21	～	平成 5(1993).12.20
〃	平成 5(1993).12.22	～	平成 9(1997).12.21
吉 川 寛	平成 4(1992). 5.27	～	平成10(1998). 9.30
高 田 良 久	平成 7(1995). 6.25	～	平成15(2003). 6.24
高 畠 光 典	平成 8(1996).10.18	～	平成16(2004).10.17
○ 栗 原 有 史	平成 8(1996).12.25	～	平成12(2000).12.24
高 森 哉 子	平成 9(1997).12.22	～	平成17(2005).12.11
生 田 香 明	平成10(1998).10. 7	～	平成16(2004). 5.26
○ 浅 利 敬 一 郎	平成12(2000).12.25	～	平成18(2006). 2.16
中 村 友 三	平成15(2003). 6.25	～	平成23(2011). 6.24
野 老 稔	平成16(2004). 5.27	～	平成20(2008). 5.26
塚 本 美 彌 子	平成16(2004).10.18	～	平成24(2012).10.17
本 田 耕 一	平成17(2005).12.22	～	平成25(2013).12.21
○ 山 元 行 博	平成18(2006). 8. 8	～	平成24(2012).12.24
亀 井 圭 子	平成20(2008). 5.27	～	平成24(2012). 5.26
松 村 暢 彦	平成24(2012). 5.27	～	平成26(2014). 3.31
○ 大 源 文 造	平成24(2012).12.25	～	平成27(2015). 3.31
山 名 貴 志	平成26(2014). 4. 1	～	平成30(2018). 3.31
奥 田 至 蔵	平成23(2011). 6.25	～	令和 元(2019). 6.24
藤 原 道 子	平成24(2012).10.18	～	在 任 中
船 曳 弘 栄	平成25(2013). 4. 1	～	在 任 中
橋 本 和 明	平成25(2013).12.22	～	在 任 中
森 由 香	平成30(2018). 4. 1	～	在 任 中
赤 尾 勝 己	令和 元(2019). 6.25	～	在 任 中

## 教育委員会事務局・教育機関の沿革

昭和 27 (1952). 11. 1	教育委員会発足 教育長室、庶務課、学務課、指導課、教育研究所を設置 市立図書館、市立中央公民館を市から移管
31 (1956). 10. 1	地方教育行政の組織及び運営に関する法律施行
32 (1957). 4. 1	市立教育研究所を新設
33 (1958). 4. 1	社会教育課を設置
36 (1961). 5. 1	庶務課に経理係・管理係、学務課に学事係・学校給食係、中央公民館に庶務係・事業係を新設
37 (1962). 9. 1	教育次長制を設置 庶務課に庶務係、学務課に教職員係・学校保健係、指導課に第1指導係・第2指導係、社会教育課に社会教育係・社会体育係、市立図書館に館内係・館外係を新設、教育長室、学務課の学校給食係を廃止
40 (1965). 7. 1	庶務課に施設係を新設
42 (1967). 4. 1	二次長制(管理担当・指導担当)、学校給食課を設置 学校給食課に業務係・指導係、指導課に第3指導係を新設 市立学校給食センターを新設
43 (1968). 10. 1	社会教育課に文化係を新設
44 (1969). 11. 1	三部長制(管理部・学校教育部・社会教育部)、同和教育室、施設課、学校給食事務所、教職員課、学校保健課を設置、施設課に施設係・管理係、学務課に幼稚園係、教職員課に教職員係・厚生係、学校保健課に学校保健係・学校給食係、市立図書館に管理係・館内奉仕係・館外奉仕係を新設 教育次長制、学校給食課、庶務課の施設係・管理係、学務課の教職員係・学校保健係、学校給食課の業務係・指導係、指導課の第3指導係、市立図書館の館内係・館外係を廃止
45 (1970). 4. 1	市立教育研究所に教育相談係・調査係を新設 市立第二学校給食センターを新設 市立学校給食センターを市立第一学校給食センターに名称変更
46 (1971). 7. 1	社会体育課を設置し、管理係・体育係を新設 社会教育課の社会体育係を廃止
10. 10	市立市民体育館を新設
47 (1972). 4. 1	市立教育研究所に研究第一係・研究第二係・研究第三係新設 市立教育研究所の教育相談係・調査係を廃止
10. 9	市立婦人会館を新設
48 (1973). 4. 1	教職員課に第1教職員係・第2教職員係を新設 教職員課の教職員係を廃止 市立教職員住宅を新設
10. 1	同和教育室に企画係・調整係を新設
49 (1974). 9. 20	指導課に第3指導係、学校保健課に保健管理係・保健体育係を新設 学校保健課の学校保健係・学校給食係を廃止
50 (1975). 7. 12	市立庄内図書館、市立庄内公民館を新設 市立庄内図書館に管理係・館内奉仕係、市立庄内公民館に事業係・庶務係を新設 市立図書館を市立岡町図書館に名称変更 市立中央公民館を市立螢池公民館に名称変更
51 (1976). 4. 1	市立第三学校給食センターを新設、市立柴原体育館を新設(平成14年(2002年)4月1日 財団法人豊中市スポーツ振興事業団へ管理運営委託) 市立市民体育館を市立豊島体育館に名称変更(平成14年(2002年)4月1日 財団法人豊中市スポーツ振興事業団へ管理運営委託)

	52 (1977).	5.	5	部次長制を新設
昭和	53 (1978).	4.	1	市立千里図書館、市立千里公民館を新設 市立千里図書館に管理係・館内奉仕係、市立千里公民館に事業係・庶務係を新設
	55 (1980).	4.	1	社会体育課に学校開放係を新設
	56 (1981).	5.	12	市立庄内温水プールを新設 (平成元年(1989年)4月1日 財団法人豊中市スポーツ振興事業団へ管理運営委託)
		10.	11	市立グリーンスポーツセンターを新設 (平成元年(1989年)4月1日 財団法人豊中市スポーツ振興事業団へ管理運営委託)
	58 (1983).	5.	2	社会教育課に庶務係を新設 市立庄内公民館の事業係・庶務係、市立千里公民館の事業係・庶務係を廃止 市長部局から青少年対策課を移管(青少年課と改称)し、育成係・保護係を新設
		5.	5	市立青年の家いぶき、プラネタリウム館を新設
	59 (1984).	4.	1	市長部局から市立市民会館を移管
		4.	18	市立青少年補導センターを新設 市立市民会館に管理係・事業係、青少年課に管理係を新設 社会教育課の庶務係、青少年課の保護係を廃止
		6.	6	市立中央公民館、市立アクア文化ホールを新設 市立中央公民館に庶務係・事業係を新設 市立螢池公民館の庶務係・管理係を廃止
	61 (1986).	5.	6	市立武道館ひびきを新設 (平成13年(2001年)4月1日 財団法人豊中市スポーツ振興事業団へ管理運営委託)
	62 (1987).	5.	3	市立青年の家いぶきに科学展示ホールを新設
		6.	1	市立二ノ切温水プールを新設 (昭和62年(1987年)6月1日 財団法人豊中市スポーツ振興事業団へ管理運営委託)
	63 (1988).	6.	16	市立野畑図書館を新設 市立野畑図書館に管理係・館内奉仕係を新設
平成	元 (1989).	7.	26	市立ローズ文化ホールを新設、市立庄内体育館を新設 (平成14年(2002年)4月1日 財団法人豊中市スポーツ振興事業団へ管理運営委託)
		10.	31	市立少年文化館を新設
	2 (1990).	12.	9	市立千里体育館を新設 (平成14年(2002年)4月1日 財団法人豊中市スポーツ振興事業団へ管理運営委託)
	3 (1991).	5.	7	社会体育部を新設(四部長制、管理部・学校教育部・社会教育部・社会体育部) 庶務課を総務課に名称変更、体育総務課・体育振興課を設置 社会体育課を廃止 庶務課の庶務係を総務係に名称変更、施設課に設備係を新設、社会教育課に学芸係・文化財保護係を新設、文化係を廃止、市立中央公民館の庶務係を管理係に名称変更、体育総務課に管理係・学校開放係を新設、体育振興課に企画係・体育係を新設
	5 (1993).	11.	19	市立庄内幸町図書館、市立東豊中図書館を新設
	6 (1994).	4.	1	国体準備室を新設 国体準備室に総務係・競技係を新設
	7 (1995).	7.	1	中豊島コミュニティプラザ・庄内コミュニティプラザを新設
	8 (1996).	3.	30	豊中市立伝統芸能館を新設
		4.	1	国体準備室を国体室に名称変更 豊中市立第一学校給食センターを廃止 豊中市立第二学校給食センターを豊中市立原田学校給食センターに、豊中市立第三学校給食センターを豊中市立服部学校給食センターに名称変更
	10 (1998).	3.	31	国体室を廃止
	11 (1999).	1.	23	市立服部図書館を新設

平成 11 (1999).	4. 12	生涯学習部を設置(社会教育部と社会体育部を統合) 学校教育部に教育指導室を新設、生涯学習部に生涯学習推進室・市民スポーツ振興室を新設 総務課を教育総務課に名称変更、施設課を教育施設課に名称変更、体育総務課をスポーツ施設課に名称変更、体育振興課をスポーツ振興課に名称変更、同和教育課を設置、同和教育室を廃止 少年文化館を教育研究所の所管に変更、市民会館を社会教育課の所管に変更、施設課の施設係を建設係に名称変更、指導課に企画推進係・研究推進係を設置、第1指導係・第2指導係・第3指導係を廃止、学校保健課の保健管理係・保健体育係を廃止、教職員課の第1教職員係・第2教職員係・厚生係を廃止、青少年課の管理係・育成係を廃止、体育総務課の管理係・学校開放係を廃止、体育振興課の体育係を振興係に名称変更 豊中ローズ球場事務所を新設 教育研究所に研究・研修係、養護教育・相談係を設置、研究第1係・研究第2係・研究第3係を廃止 市立岡町図書館の管理係を企画管理係に名称変更、市立庄内図書館・市立千里図書館・市立野畑図書館の管理係・館内奉仕係を廃止 市民会館の管理係・事業係を廃止
12 (2000).	4. 1	社会教育課に総務係を新設、学芸係を廃止
	5. 2	大池コミュニティプラザを新設
	5. 29	市立高川スポーツルームを新設 (平成14年(2002年)4月1日 財団法人豊中市スポーツ振興事業団へ管理運営委託)
	6. 1	市立豊島温水プールを新設 (平成12年(2000年)6月1日 財団法人豊中市スポーツ振興事業団へ管理運営委託)
	6. 10	市立高川図書館を新設
	10. 1	市立婦人会館を廃止
14 (2002).	1. 6	市立市民ギャラリーを新設
	4. 1	市立少年文化館を市立庄内少年文化館に名称変更 市立千里少年文化館を新設
15 (2003).	4. 1	二教育次長制(総務担当・教育担当)、部制を廃止 教育総務室を新設、教育指導室を学校教育室に名称変更、市民スポーツ振興室を廃止 総務課を企画総務課に名称変更、学校保健課を学校保健給食課に名称変更し、教育総務室の所管に変更、学校給食事務所を学校保健給食課の所管に変更、指導課を学校指導課に名称変更、青少年補導センターを学校指導課の所管に変更、市立教育研究所を市教育センターに名称変更、幼児教育課を新設、社会教育課を地域教育振興課に名称変更、スポーツ施設課を廃止、同和教育課を人権教育企画課に名称変更 市立市民ギャラリー、市立市民会館、市立アクア文化ホール、市立ローズ文化ホール、市立伝統芸能館、市立螢池北青少年運動広場を市長部局へ移管 青少年課を市長部局へ移管 市立青年の家いぶき、プラネタリウム館、市立少年自然の家、市立武道館ひびき等駐車場、市立庄内体育館等駐車場を市長部局へ管理運営委託 教育総務課の総務係を企画総務係に名称変更、学務課の学事係・幼稚園係を廃止、市教育センターに教育相談係、養護教育係、情報・科学教育係を設置、養護教育・相談係を廃止、幼児教育課に幼児教育推進係・幼稚園係を設置、社会教育課の総務係の名称を教育コミュニティ係に名称変更、岡町図書館の館内奉仕係を館内サービス係に、館外奉仕係を館外サービス係に名称変更、中央公民館の管理係・事業係を廃止、スポーツ振興課に管理係を設置
	5. 6	市立螢池図書館を新設
	10. 21	教職員住宅を廃止
16 (2004).	3. 31	市立さかえ幼稚園、市立しょうじ幼稚園を廃止
17 (2005).	6. 1	豊中市幼児教育支援センターを新設

18 (2006).	4.	1	青少年補導センターを学校教育室の所管に変更
19 (2007).	4.	1	市長部局から市立大門公園野球場、市立豊島公園野球場、市立千里北町公園野球場、市立豊島公園庭球場、市立千里東町公園庭球場を移管 市立ふれあい緑地庭球場を新設
平成 20 (2008).	4.	1	企画総務課を総務課に名称変更、企画総務係を総務係に名称変更、学校保健給食課を学校給食課に名称変更し、学校給食事務所を廃止、企画政策室を新設、学校指導課を義務教育課に名称変更、企画推進係を教育推進係に名称変更、研究推進係を教育振興係に名称変更、保健体育課を新設、地域教育振興課の教育コミュニティ係を振興係に名称変更、スポーツ振興課の管理係を廃止
22 (2010).	4.	1	学校施設耐震化事業プロジェクト・チームを設置
23 (2011).	4.	1	一教育次長制、教育推進部、生涯学習推進部を新設、チーム・グループ制を導入、青少年育成課を市より移管、市立青年の家いぶき等の市長部局への管理運営委託を解除、学校給食室を設置、人権教育室を設置、教育推進室を設置、教職員室を設置、教育センターを室相当へ変更、地域教育振興室を設置、読書振興課を設置、学校給食課を廃止、企画政策室を廃止、学校教育室を廃止、幼児教育課を廃止し、市立幼稚園にかかる事務を市長部局で補助執行、生涯学習推進室を廃止、青少年補導センターを教育推進室へ機能統合、人権教育企画課を廃止
24 (2012).	4.	1	大阪府豊能地区教職員人事協議会を設置
25 (2013).	4.	1	部制を廃止、内部管理事務を教育次長が総括、学校教育の専門的事項に係る事務を総括する教育監を新設、学務事務を教育推進室へ移管
27 (2015).	4.	1	教育委員会制度改正に伴い新教育長就任、教育委員会委員長職を廃止、教育次長を事務局長へ補職名変更 チーム・グループ制を廃止し、課・係の組織構造に統一 スポーツ振興課を市長部局へ移管、若者支援に係る事務を市長部局へ移管、認定こども園への移行に伴い市立幼稚園7園を廃止、市立幼稚園事務の市長部局による補助執行を解除 青少年育成課を廃止、教育委員会事務局教育センターを廃止、服部学校給食センターを廃止 児童生徒課を新設、走井学校給食センターを新設 教育総務室を教育総務課へ名称変更、人権教育室を人権教育課へ名称変更、地域教育振興室を生涯学習課へ名称変更、教職員室を教職員課へ名称変更、教育推進室を学校教育課へ名称変更、学校給食室を学校給食課へ名称変更 教育総務課に企画係を新設、教育総務室企画チームを学校教育課計画係へ移管・名称変更、青少年育成課・地域教育振興室地域教育振興チーム社会教育グループ・団体支援グループを生涯学習課社会教育係へ再編、教職員室管理チームを教職員課労務管理係へ名称変更、教育推進室小中学校チーム教育振興グループ・教育推進グループを学校教育課学力向上係・教務係へ再編、教育推進室児童生徒支援チームを児童生徒課生徒指導係へ移管・名称変更、教育センター教育相談チームを児童生徒課教育相談係へ移管、教育センター支援教育チームを児童生徒課支援教育係へ移管、豊中市教育センターに研究研修係・情報科学係を新設
29 (2017).	4.	1	教育総務課の総務係・経理係・企画係を総務係・企画経理係へ再編
30 (2018).	4.	1	学校給食課に管理係及び運営係を新設、学校教育課の教務係・学力向上係を教育課程係へ再編
31 (2019).	4.	1	放課後こどもクラブ事業に係る事務を市長部局より移管 人権教育課を廃止、学校施設管理課を新設、生涯学習課を社会教育課に名称変更、学校給食課を事務局長の所管に変更、学び育ち支援課を新設 教育総務課の学校施設管理係を廃止、学校施設管理課に管理係・調整係を新設、学校教育課の学務係を教育総務課の所管に変更、学校教育課に人権教育係を新設、学び育ち支援課に企画係・運営係を新設
令和 元 (2019).	8.	31	豊中市立原田学校給食センターを廃止
	9.	1	豊中市立原田南学校給食センターを新設
2 (2020).	4.	30	庄内コミュニティプラザを廃止



# 教育委員会の機構

令和2年(2020年)4月1日現在

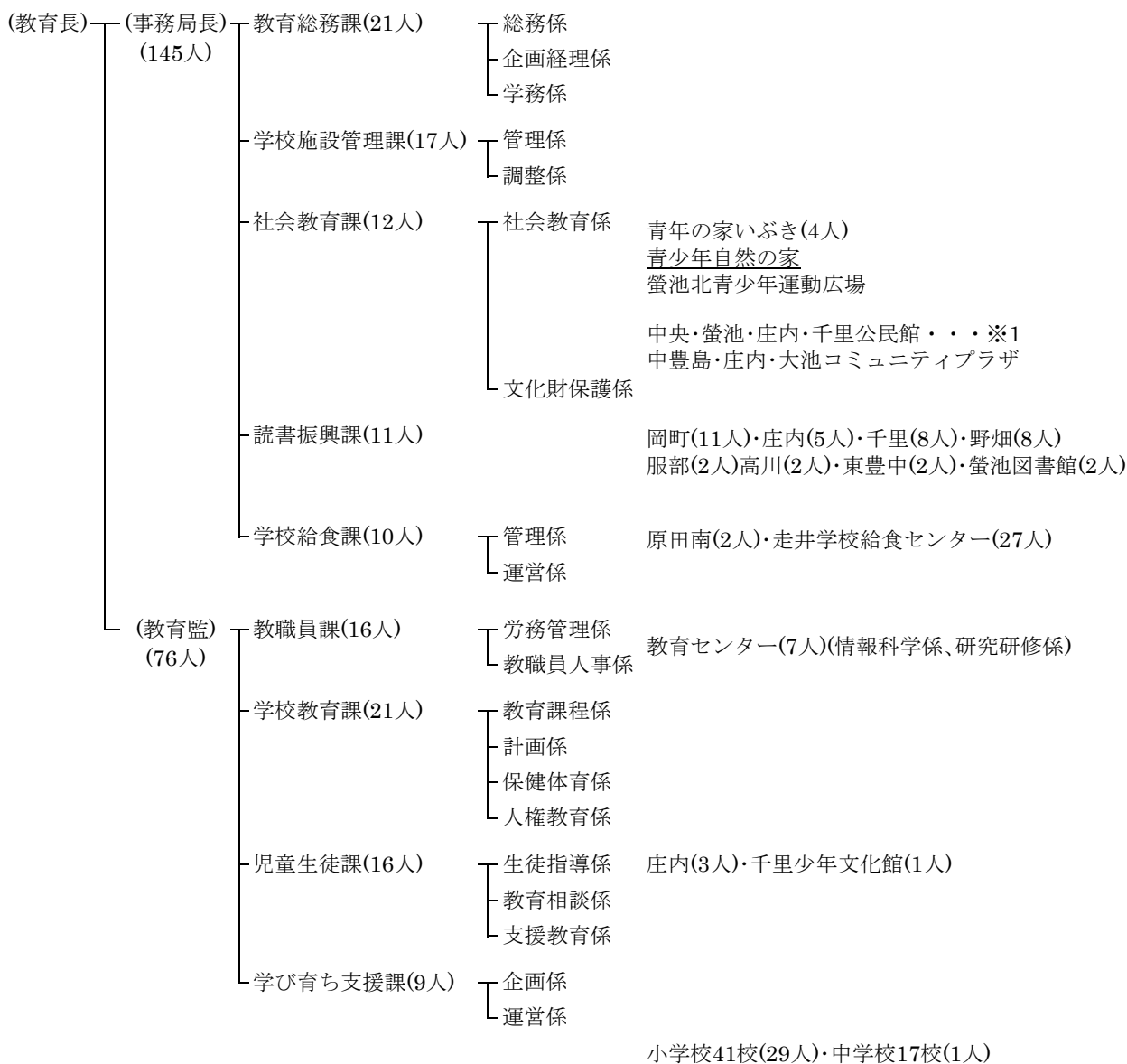

( )内の人数は職員定数

※1 職員は市民協働部(地域連携センター)所属  
下線のある施設は、指定管理者制度を導入しているもの。



## 教育委員会事務局・教育機関の事務分掌

### (教育委員会事務局)

課名	事 務
教育総務課	<p>教育長及び教育委員会委員並びに教育委員会会議に関する事、市費負担職員の給与・服務・身分取扱いその他人事管理及び福利厚生に関する事（他の所管に属するものを除く。）、総括安全衛生委員会及び事業場安全衛生委員会に関する事（他の所管に属するものを除く。）、例規の制定改廃に関する事、教育表彰に関する事、公印の管守に関する事、教育振興計画に係る企画・立案・調整及び進行管理に関する事、教育委員会における事務の管理及び執行の状況の点検及び評価に関する事、教育委員会の権限に属する事務の点検及び評価委員会に関する事、教育長が指定する教育政策に係る総合調整・調査及び研究に関する事、教育行政に関する調査及び他の地方公共団体との連絡調整に関する事、教育予算の編成・執行調整及び審査に関する事、学校に係る予算の配当並びに物品の購入・印刷及び修繕の契約に関する事、事務局の所管に係る委託契約・賃貸借契約の入札手続その他契約の調整事務及び施設の維持修繕工事請負契約に関する事、教育振興基金に関する事、学齢児童生徒及び中学校夜間学級の学籍・就学及び入退学等に関する事、通学区域に関する事、学齢児童生徒等の就学援助に関する事、奨学基金及び奨学費貸付並びに私立高等学校入学支度金貸付あっせんに関する事、学事統計等に関する事、学齢児童生徒への医療費援助に関する事、事務局の総括事務に係る総括及び主管部局との連絡調整に関する事、他の課に属しないこと</p>
学校施設管理課	<p>教育財産の管理に関する事、学校その他教育施設の設置・廃止に関する事、学校の備品の整備に関する事、備品台帳の整備に関する事、学校が行う環境整備の支援・調整に関する事、学校施設及び設備の維持修繕及び委託業務に関する事（他の所管に属するものを除く。）、学校体育施設開放事業に関する事（他の所管に属するものを除く。）、</p>
社会教育課	<p>社会教育委員に関する事、社会教育の総合調整及び実施に関する事、社会教育資料の収集及び広報に関する事、家庭教育等の講座及び教室に関する事（他の所管に属するものを除く。）、その他生涯学習の振興に関する事、社会教育関係団体（他の所管に属するものを除く。）及び指導者の育成に関する事、公民館との連絡調整に関する事、青少年に関する調査・研究及び情報の提供に関する事（他の所管に属するものを除く。）、成人式に関する事、青年の家いぶぎとの連絡調整に関する事、螢池北青少年運動広場の管理運営に関する事、青少年自然の家管理運営に関する事、文化財の保護(保存・活用)及び啓発に関する事、郷土資料室及び収蔵庫の管理に関する事、埋蔵文化財の発掘調査に関する事、文化財保護審議会に関する事</p>
読書振興課	<p>読書振興に係る総合企画及び調整に関する事、図書館の中長期計画に関する事、図書館との連絡調整に関する事、学校図書館教育の支援に関する事、図書館職員及び学校司書の研修に関する事、図書館の電算関連設備の運用に関する事、図書館の調査及び統計に関する事、子ども読書活動に係る総合企画及び調整に関する事、その他図書館活動の振興に関する事</p>
学校給食課	<p>学校給食業務の計画立案に関する事、学校給食の調査及び統計に関する事、学校給食従事者の健康管理及び研修に関する事、学校給食事業場安全衛生委員会に関する事、学校給食及び学校給食センターの運営管理に関する事、学校給食の調理に関する事、学校給食施設の衛生管理に関する事、学校給食の広報に関する事、学校給食の栄養管理及び調理指導に関する事、学校給食の献立作成に関する事、学校給食に係る学校との連携に関する事、学校給食に必要な物資の調達に関する事</p>

課名	事 務
教職員課	府費負担教職員の服務に関する事、教職員の免許状に関する事、府費負担教職員の人事・給与等に関する事、小・中学校任期付常勤講師の採用に関する事、小学校及び中学校の学級編制に関する事、教職員の福利厚生に関する事(他の所管に属するものを除く。)、教職員厚生会に関する事、大阪府豊能地区教職員人事協議会に関する事、豊中市教育センターとの連絡調整に関する事
学校教育課	学力向上に関する事、教科指導に関する事、学校評価に関する事、児童生徒の個人情報に関する事、小中一貫教育の推進に関する事、外国語活動及び英語教育に関する事、進路指導に関する事、国際教育の総合計画・推進及び指導に関する事、教育課程に関する事、教科用図書の採択に関する事、豊中市小・中学校教科用図書選定委員会に関する事、小・中学校の表簿に関する事、教材教具の取扱いに関する事、学校図書館教育に関する事、研究発表並びに研究学校及び研究協力校に関する事、教育研究会に関する事、体験学習推進事業に関する事、道徳教育・特別活動及び総合的な学習の時間等に関する事、教科書の無償給与に関する事、学校教育審議会に関する事、学校の適正規模に係る企画立案に関する事、児童・生徒及び府費負担教職員の健康管理並びに就学時の健康診断に関する事、児童及び生徒の体力づくりに関する事、児童及び生徒の運動クラブ及び対外競技の指導及び承認に関する事、学校保健・学校体育・学校安全及び学校給食の指導並びに関係職員の研修に関する事、登下校時における児童及び生徒の安全確保に関する事、独立行政法人日本スポーツ振興センターに関する事、学校施設の安全衛生及び環境衛生調査に関する事、学校保健調査等に関する事、学校医・学校歯科医及び学校薬剤師に関する事、学校保健及び学校体育関係団体の指導に関する事、学校医等公務災害補償認定委員会に関する事、学校施設事業場安全衛生委員会に関する事、人権教育に関する事(他の所管に属するものを除く。)
児童生徒課	生徒指導に関する事、生徒指導の研修及び生徒指導対策委員会に関する事、青少年の健全育成・非行防止に係る総合企画及び啓発に関する事、青少年の相談及び指導に関する事、青少年健全育成関係機関及び団体との連絡調整に関する事、青少年指導ルーム指導委員会及び青少年健全育成会に関する事、児童及び生徒に係る不審者等への対応に関する事、豊中市いじめ防止等対策審議会に関する事、教育相談に関する事(他の所管に属するものを除く。)、教育相談に係る職員の研修に関する事、学校教育に係る相談及び関係機関との連絡調整に関する事、学校問題解決支援事業に関する事(他の所管に属するものを除く。)、支援学級の設置及び指導等に関する事、障害児教育に関する事、障害児教育に係る職員の研修に関する事、障害児の補装具に係る補助金に関する事、少年文化館との連絡調整に関する事
学び育ち支援課	学校・家庭・地域の連携の推進に関する事、家庭教育等の講座及び教室に関する事(他の所管に属するものを除く。)、地域教育協議会及びとよなか地域子ども教室に関する事、放課後子どもクラブ事業の企画及び運営並びにこれらに係る連絡調整に関する事、放課後子どもクラブの入退会に関する事、放課後子どもクラブ会費及び間食費等の調定並びに徴収等に関する事、放課後子どもの居場所づくり事業に関する事

( 教育機関 )

機関名	事 務
青年の家 いぶき	青少年の団体活動を指導・育成すること、青少年のための講座・研修会等を開催すること、青少年の芸術及び文化活動の実施を助長すること・青少年に自主活動の場を提供すること、青少年のための生活相談を行うこと、その他教育委員会が必要と認める事業
中央・螢池 庄内・千里 公民館	文書の收受・発送及び保管に関する事、公印の管守に関する事、人事・予算及び決算に関する事、館舎・物品の管理に関する事、調査・記録及び広報に関する事、住民の集会その他公共的利用の許可に関する事、コミュニティプラザの管理運営に関する事(中央公民館及び庄内公民館に限る。)、公民館運営審議会に関する事(中央公民館に限る。)、公民館相互の連絡調整に関する事(中央公民館に限る。)、事業の企画及び運営に関する事、定期講座の開設に関する事、討論会・講習会・講演会・実習会及び展示会等の開催に関する事、図書・記録・模型及び資料等を備え、その利用を図ること、社会教育関係団体及び機関との連絡に関する事(中央公民館に限る。)、社会教育グループ活動の支援に関する事、全市民的公民館活動に関する事(中央公民館に限る。)
図書館	図書館資料(郷土資料、行政資料、視聴覚資料等を含む。以下同じ。)の収集及び提供、図書館資料の館内閲覧・個人貸出し及び団体貸出し並びに希望図書サービス、読書案内・資料相談及びレファレンス、動く図書館の運営(岡町図書館に限る。)、図書室の運営に関する事(岡町図書館に限る。)、図書館資料の図書館間相互貸借、集会室の利用、障害者等図書館利用に困難を伴う市民への各種のサービス、読書会・講演会・講座等の主催・共催及び援助、広報その他の読書資料の発行及び頒布、時事に関する情報及び参考資料の紹介及び提供、学校・社会教育機関・行政機関等との連絡及び協力、地域文庫・読書会等図書館関係団体との連絡・協力及び援助、子ども読書活動の推進に関する事、図書館協議会に関する事(岡町図書館に限る。)、資料の集中保存・集中選書及び集中整理に関する事(野畑図書館に限る。)、その他図書館の目的達成に必要な事業
豊中市教育 センター	学校教育の研究及び調査に関する事、教育資料の収集・保管及び利用に関する事、教科書センターに関する事、教職員の研修に関する事(他の所管に属するものを除く。)、情報教育に関する事、科学教育に関する事、教育情報の発信に関する事、教育に関する市民対象講座に関する事
庄内・千里 少年文化館	児童・生徒(高校生を除く。以下同じ。)の文化活動・創造活動の企画及び運営に関する事、児童・生徒の学習活動の計画及び運営に関する事、児童・生徒の不登校に係る教育相談及び指導に関する事、館の維持管理に関する事
走井・原田南 学校給食 センター	副食物の調理及び配送に関する事、食器・食かん等の洗浄・消毒及び保管に関する事、その他教育委員会において必要と認めること

# 教育予算

## 令和2年度(2020年度) 一般会計歳入歳出予算款別構成表(当初)

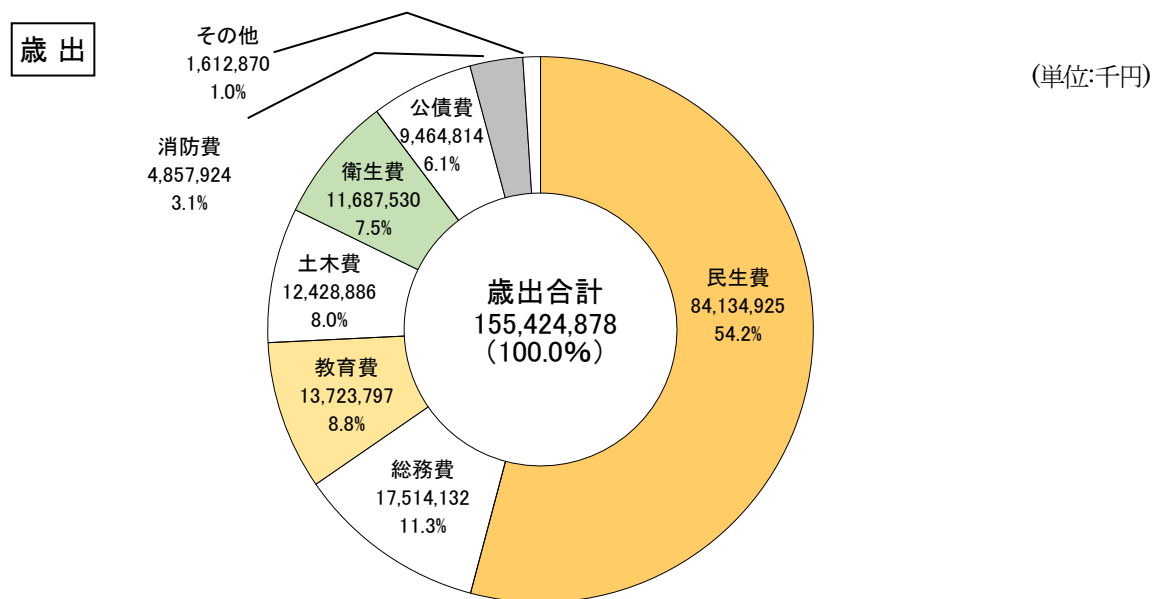
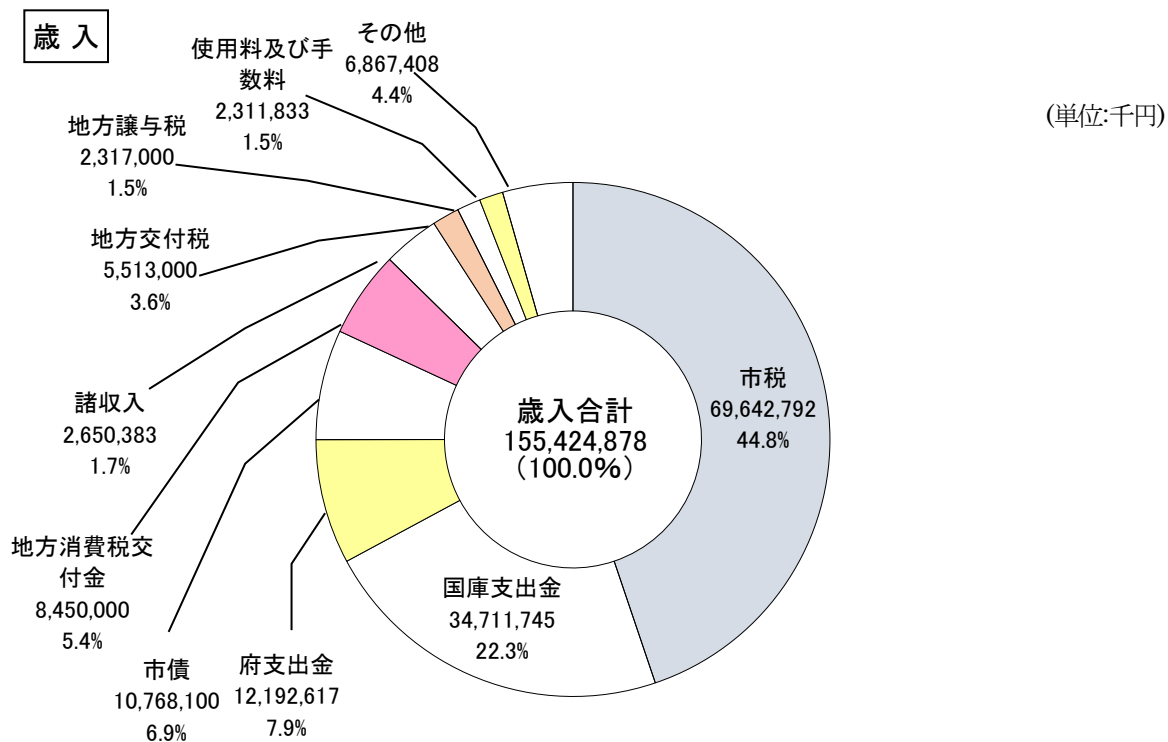

令和2年度(2020年度) 教育費予算項別構成表(当初)

(単位:千円)

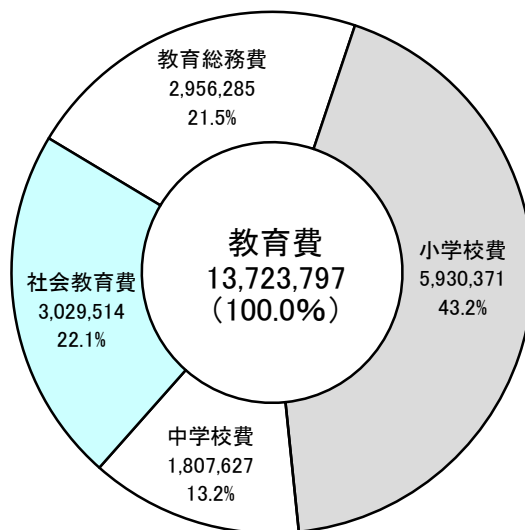

令和2年度(2020年度) 教育費予算経費別構成表(当初)

(単位:千円)

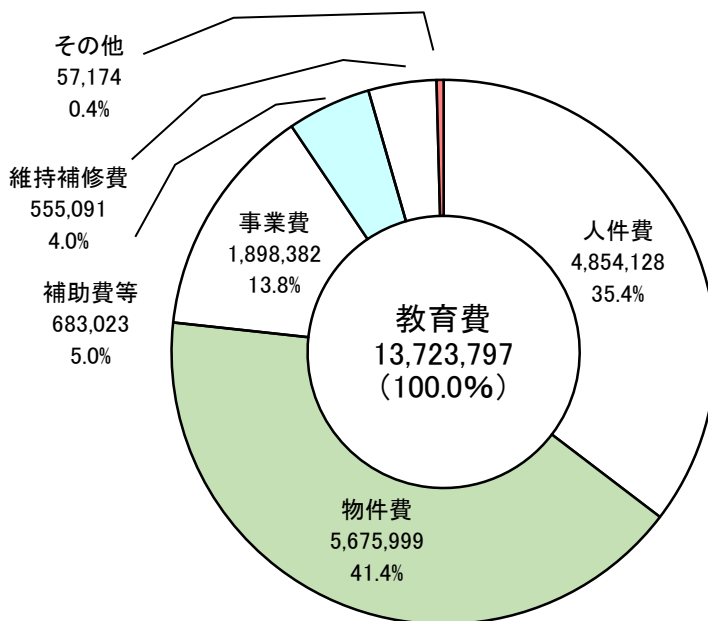

## 令和2年度(2020年度) 教育費項目別予算内訳表

(単位:千円)

項 目	本年度予算額	前年度予算額	比 較
1.教育総務費	2,956,285	2,289,089	667,196
1. 教 育 委 員 会 費	9,448	9,455	△ 7
2. 事 務 局 費	1,280,043	1,200,932	79,111
3. 研 修 指 導 費	312,048	278,085	33,963
4. 教 育 振 興 費	58,947	35,836	23,111
5. 保 健 振 興 費	64,714	62,777	1,937
6. 児 童 生 徒 支 援 費	179,950	157,394	22,556
7. 少 年 文 化 館 費	150,495	138,064	12,431
8. 教 育 セ ン タ ー 費	188,307	188,672	△ 365
9. 小 中 一 貫 校 整 備 費	712,333	217,874	494,459
2.小学校費	5,930,371	6,836,590	△ 906,219
1. 小 学 校 管 理 費	2,435,633	1,993,523	442,110
2. 小 学 校 教 育 振 興 費	237,325	256,421	△ 19,096
3. 学 校 給 食 費	1,386,445	1,335,139	51,306
4. 学 校 給 食 セ ン タ ー 費	1,208,021	1,218,507	△ 10,486
5. 小 学 校 施 設 整 備 費	662,947	711,710	△ 48,763
6. 学 校 給 食 セ ン タ ー 整 備 費	0	1,321,290	△ 1,321,290
3.中学校費	1,807,627	1,459,279	348,348
1. 中 学 校 管 理 費	1,421,007	1,127,294	293,713
2. 中 学 校 教 育 振 興 費	138,547	140,274	△ 1,727
3. 中 学 校 施 設 整 備 費	248,073	191,711	56,362
4.社会教育費	3,029,514	3,383,695	△ 354,181
1. 社 会 教 育 総 務 費	1,216,649	1,195,751	20,898
2. 青 少 年 育 成 費	14,623	13,354	1,269
3. 公 民 館 費	171,239	170,512	727
4. 図 書 館 費	1,088,537	1,065,864	22,673
5. 青 少 年 自 然 の 家 管 理 費	58,381	68,412	△ 10,031
6. 青 年 の 家 管 理 費	81,910	90,499	△ 8,589
7. コ ミ ュ ニ テ ィ プ ラ ザ 費	6,896	9,957	△ 3,061
8. 文 化 財 保 護 費	116,250	93,423	22,827
9. 図 書 館 整 備 費	72,952	44,018	28,934
10 史 跡 環 境 整 備 費	13,934	441,892	△ 427,958
11 放 課 後 こ ど も ク ラ ブ 室 整 備 費	174,142	190,013	△ 15,871
12 青 年 の 家 整 備 費	14,001	0	14,001
教 育 費 計	13,723,797	13,968,653	△ 244,856



## 一校当及び児童・生徒一人当経費の推移

年度	小学校(41校)			中学校(18校)		
	予算額(千円)	1校当(千円)	1人当(円)	予算額(千円)	1校当(千円)	1人当(円)
平成28年度 (2016年度)	4,385,827	106,971	206,178 [21,272人]	1,393,646	77,425	144,285 [9,659人]
平成29年度 (2017年度)	4,409,770	107,555	203,977 [21,619人]	1,317,696	73,205	139,424 [9,451人]
平成30年度 (2018年度)	4,615,134	112,564	211,258 [21,846人]	1,267,361	70,409	134,155 [9,447人]
令和元年度 (2019年度)	4,803,006	117,146	217,281 [22,105人]	1,264,126	70,229	134,567 [9,394人]
令和2年度 (2020年度)	5,266,837	128,459	235,991 [22,318人]	1,553,523	91,384	164,168 [9,463人]

※ 学校施設整備費、学校給食センター整備費を除く。

※ 私立・国立の児童・生徒に対する補助を除く。

## 基金の状況

令和2年(2020年)3月31日現在

奨学基金(債権含む)	276,209 千円
------------	------------

令和2年(2020年)5月31日現在

教育振興基金	48,108 千円
--------	-----------

## 就学奨励補助

### 令和元年度(2019年度) 就学援助費補助金の給与

経済的に困難を有している児童・生徒の保護者に学校の諸費用にかかる補助金を給与する。

・学用品・通学用品・校外活動費

(単位:円)

区分	1人当り補助額 (年額)	人員	給与額 (年額)	令和2年度(2020年度) 補助額(年額)
小学校	1年 13,100 その他 15,350	2,746	40,108,155	1年 13,230 その他 15,500
中学校	1年 24,800 その他 27,050	1,501	38,605,124	1年 25,040 その他 27,310
計	—	4,247	78,713,279	—

・新入学児童・生徒学用品費等

区分	1人当り補助額	人員	給与額	令和2年度(2020年度) 補助額
入学前支給(小)	63,100	369	23,283,900	63,100
小学校1年生	63,100	69	4,353,900	63,100
小学校6年生	79,500	482	38,319,000	79,500
中学校1年生	79,500	49	3,895,500	79,500
計	—	969	69,852,300	—

・修学旅行費

区分	1人当り補助額	人員		給与額	令和2年度(2020年度) 補助額
		要保護	準要保護		
小学校	24,000	63	460	11,997,303	24,000
中学校	40,000	70	455	20,872,958	60,000
計	—	133	915	32,870,261	—

補助額を限度に実費

・林間・臨海学舎費

区分	1人当り補助額	人員	給与額	令和2年度(2020年度) 補助額
小学校	3,650	492	1,794,089	3,690
中学校	6,150	484	2,972,893	6,210
計	—	976	4,766,982	—

補助額を限度に実費

・通学費

区分	1人当り補助額 (月額)	人員	給与額 (11ヶ月)	令和2年度(2020年度) 補助額
小学校	実費	0	0	実費
中学校	実費	0	0	実費
計	—	0	0	—

・学校給食費

区分	1人当り補助額	人員	給与額 (11ヶ月)	令和2年度(2020年度) 補助額(年額)
小学校	実費(@241/243/245)	2,725	105,987,920	実費
中学校	実費(@310)	244	7,541,020	実費
計	—	2,969	113,528,940	—

### 令和元年度(2019年度) 豊中市奨学費貸付(対象 高校生)

(単位:円)

区分	1人年額	人員	貸付額(年額)	令和2年度(2020年度) 貸付上限額
公立	50,000	1	50,000	80,000
	60,000	1	60,000	
	80,000	43	3,440,000	
私立	100,000	3	300,000	200,000
	150,000	1	150,000	
	200,000	87	17,400,000	
計	—	136	21,400,000	—

# 学校施設

# 文教施設一覽

## (小学校)

区分 学校名		児童数 (人)	支援	学級数 (学級)	支援	教室数			校舎		
						普通 教室	特別 教室	計	一 般 校 舎		
									鉄筋	その他	計
1	克明	414	35	19	6	21	11	32	7,349	119	7,468
2	桜塚	549	22	22	4	23	6	29	5,547	19	5,566
3	大池	732	26	29	6	29	7	36	8,914	39	8,953
4	螢池	361	17	17	5	31	5	36	6,492	42	6,534
5	桜井谷	582	38	27	8	30	6	36	6,290	26	6,316
6	熊野田	707	44	28	7	26	8	34	6,115	46	6,161
7	中豊島	550	31	24	6	24	8	32	5,913	56	5,969
8	豊島	477	36	22	7	32	7	39	7,992	33	8,025
9	原田	532	32	23	6	25	7	32	6,482	32	6,514
10	小曾根	309	33	19	7	16	6	22	5,779	19	5,798
11	豊南	275	17	13	3	22	6	28	5,704	47	5,751
12	上野	1,099	53	40	10	37	9	46	7,164	96	7,260
13	南桜塚	862	42	33	8	38	7	45	7,088	15	7,103
14	新田	813	27	32	7	30	5	35	6,157	0	6,157
15	庄内※	207	15	11	4	0	0	0	0	0	0
16	庄内南	250	27	16	6	29	7	36	6,462	19	6,481
17	庄内西	240	13	14	4	26	8	34	6,742	19	6,761
18	野田	320	25	17	5	32	10	42	7,620	124	7,744
19	島田	237	16	15	5	15	7	22	2,317	1,987	4,304
20	千成	265	17	16	5	21	8	29	5,773	19	5,792
21	北丘	405	23	20	6	31	7	38	7,645	19	7,664
22	東丘	580	42	24	7	34	7	41	7,856	32	7,888
23	東豊中	499	18	21	4	28	8	36	6,591	26	6,617
24	豊島西	409	32	18	6	24	6	30	5,441	90	5,531
25	西丘	672	32	27	7	30	8	38	6,714	0	6,714
26	高川	270	38	16	6	24	7	31	6,248	45	6,293
27	刀根山	803	59	34	10	33	7	40	7,582	33	7,615
28	南丘	649	51	30	9	33	7	40	7,235	46	7,281
29	豊島北	520	17	22	5	27	7	34	7,175	63	7,238
30	泉丘	779	53	33	10	31	8	39	6,681	26	6,707
31	少路	852	36	31	6	37	6	43	6,630	98	6,728
32	野畑	668	50	28	8	29	7	36	6,126	168	6,294
33	東豊台	590	41	25	7	22	7	29	5,852	28	5,880
34	箕輪	297	33	18	6	20	6	26	5,378	26	5,404
35	北条	636	33	24	6	27	6	33	6,485	89	6,574
36	寺内	534	24	23	5	29	6	35	6,711	22	6,733
37	緑地	758	38	32	9	30	6	36	5,709	146	5,855
38	桜井谷東	1,155	55	43	10	42	6	48	8,168	243	8,411
39	東泉丘	537	29	24	7	31	5	36	6,326	252	6,578
40	北緑丘	328	17	15	4	26	7	33	6,423	232	6,655
41	新田南	596	54	27	9	28	7	35	6,348	199	6,547
合 計		22,318	1,341	972	266	1,123	279	1,402	261,224	4,640	265,864

※庄内小学校については野田小学校と同居している

令和2年(2020年)5月1日現在

面積 (㎡)		敷地面積(㎡)			児童一人当面積 (㎡/人)		プール面積		
体育館	合計	校舎 その他	運動場	合計	運動場	全敷地	タテ (m)	ヨコ (m)	水面積 (㎡)
890	8,358	9,862	3,870	13,732	9.3	33.2	25.0	12.0	300.0
809	6,375	6,896	3,580	10,476	6.5	19.1	25.0	10.0	250.0
1,360	10,313	7,763	3,828	11,591	5.2	15.8	25.0	11.5	287.5
872	7,406	8,867	4,640	13,507	12.9	37.4	25.0	13.0	325.0
811	7,127	12,062	7,500	19,562	12.9	33.6	25.0	11.5	287.5
864	7,025	9,563	7,650	17,213	10.8	24.3	25.0	17.0	425.0
781	6,750	6,598	6,690	13,288	12.2	24.2	25.0	11.5	287.5
956	8,981	9,376	5,130	14,506	10.8	30.4	25.0	10.0	250.0
887	7,401	7,607	5,560	13,167	10.5	24.8	25.0	13.0	325.0
812	6,610	4,809	5,600	10,409	18.1	33.7	25.0	11.5	287.5
1,012	6,763	6,417	6,262	12,679	22.8	46.1	25.0	10.0	250.0
866	8,126	12,087	5,290	17,377	4.8	15.8	25.0	10.0	250.0
901	8,004	8,480	6,880	15,360	8.0	17.8	25.0	10.0	250.0
1,024	7,181	7,401	5,150	12,551	6.3	15.4	25.0	13.0	325.0
0	0	4,813	7,550	12,363	36.5	59.7	25.0	13.0	325.0
810	7,291	8,159	5,397	13,556	21.6	54.2	25.0	13.0	325.0
948	7,709	9,956	9,300	19,256	38.8	80.2	25.0	13.0	325.0
930	8,674	4,813	7,550	12,363	23.6	38.6	25.0	13.0	325.0
810	5,114	10,329	8,622	18,951	36.4	80.0	25.0	11.5	287.5
812	6,604	6,933	7,720	14,653	29.1	55.3	25.0	13.5	337.5
882	8,546	18,346	7,750	26,096	19.1	64.4	25.0	13.0	325.0
865	8,753	18,152	7,790	25,942	13.4	44.7	25.0	13.0	325.0
864	7,481	11,197	5,330	16,527	10.7	33.1	25.0	13.0	325.0
888	6,419	8,628	6,650	15,278	16.3	37.4	25.0	13.0	325.0
864	7,578	21,303	5,340	26,643	7.9	39.6	25.0	13.0	325.0
866	7,159	12,154	7,200	19,354	26.7	71.7	25.0	11.5	287.5
869	8,484	10,196	6,560	16,756	8.2	20.9	25.0	13.0	325.0
866	8,147	19,050	13,750	32,800	21.2	50.5	25.0	13.0	325.0
866	8,104	11,405	9,940	21,345	19.1	41.0	25.0	13.0	325.0
868	7,575	11,638	10,297	21,935	13.2	28.2	25.0	13.0	325.0
886	7,614	8,584	7,800	16,384	9.2	19.2	25.0	13.0	325.0
881	7,175	16,747	6,936	23,683	10.4	35.5	25.0	13.0	325.0
863	6,743	8,129	7,165	15,294	12.1	25.9	25.0	13.0	325.0
868	6,272	7,732	5,530	13,262	18.6	44.7	25.0	13.0	325.0
883	7,457	11,632	10,427	22,059	16.4	34.7	25.0	13.0	325.0
864	7,597	8,240	8,890	17,130	16.6	32.1	25.0	13.0	325.0
883	6,738	7,857	6,400	14,257	8.4	18.8	25.0	13.0	325.0
881	9,292	8,440	8,900	17,340	7.7	15.0	25.0	11.5	287.5
883	7,461	12,485	9,417	21,902	17.5	40.8	25.0	11.5	287.5
881	7,536	12,221	6,914	19,135	21.1	58.3	25.0	11.5	287.5
918	7,465	13,369	6,500	19,869	10.9	33.3	25.0	11.5	287.5
35,544	301,408	420,296	289,255	709,551	(41校平均) 15.7	(41校平均) 37.3	—	—	12,662.5

## (中学校)

区分 学校名		生徒数 (人)		学級数 (学級)		教室数			校 舎		
						普通 教室	特別 教室	計	一 般 校 舎		
		支援	支援	鉄筋	その他				計		
1	第一	563	26	21	6	21	15	36	7,724	0	7,724
2	第二	533	28	22	7	31	12	43	8,103	81	8,184
3	第三	929	28	30	6	35	13	48	8,323	142	8,465
4	第四	597	26	22	6	29	10	39	7,776	58	7,834
5	第五	371	18	18	6	22	13	35	6,763	39	6,802
6	第七	305	17	14	5	34	11	45	8,636	29	8,665
7	第八	259	12	11	4	34	12	46	9,030	90	9,120
8	第九	914	42	32	9	28	12	40	8,039	127	8,166
9	第十一	1,034	23	32	6	36	12	48	8,216	93	8,309
10	第十二	392	22	17	5	30	12	42	8,639	82	8,721
11	第十三	637	30	23	6	32	12	44	7,837	199	8,036
12	第十四	492	18	18	5	25	12	37	6,705	247	6,952
13	第十五	512	22	21	6	34	12	46	8,105	233	8,338
14	第十六	429	20	18	6	20	12	32	6,661	215	6,876
15	第十七	744	25	25	6	26	12	38	7,051	124	7,175
16	第十八	262	16	12	4	18	12	30	6,017	206	6,223
17	庄内さくら学園	444	30	20	7	22	11	33	6,604	59	6,663
合 計		9,417	403	356	100	477	205	682	130,229	2,024	132,253

## 小・中学校体育施設開放事業

日常生活の中でスポーツ・レクリエーション活動に親しむとともに、学校体育施設の有効利用をめざして、学校教育に支障のない範囲で昭和55年度(1980年度)から小・中学校の開放を実施するとともに、昭和59年度(1984年度)から小・中学校運動場に照明設備を設置した5校において夜間開放を実施している。

### 概要

	小学校	中学校※2	夜間開放校※3
使用日数	8,985日 (401日)※1	963日	676日 (1,425日)※4
使用者数	420,180人 (7,960人)※1	35,910人	20,407人

※1( )内は、遊び場開放の状況を内数で示す

※2学校体育施設開放を行っていない市立第一中学校を除く

※3市立第四、第七、第十二、第十四中学校、市立庄内西小学校にて実施

※4( )内は、開放日数を示す

令和2年(2020年)5月1日現在

面積 (㎡)		敷地面積(㎡)			生徒一人当面積 (㎡/人)		プール面積		
体育館	合計	校舎 その他	運動場	合計	運動場	全敷地	タテ (m)	ヨコ (m)	水面積 (㎡)
1,216	8,940	10,918	5,850	16,768	10.4	29.8	25.0	16.5	412.5
1,144	9,328	12,526	8,500	21,026	15.9	39.4	25.0	18.0	450.0
1,576	10,041	10,348	10,350	20,698	11.1	22.3	25.0	16.0	400.0
1,383	9,217	10,132	12,553	22,685	21.0	38.0	25.0	15.0	375.0
1,120	7,922	14,169	8,400	22,569	22.6	60.8	25.0	18.0	450.0
1,229	9,894	10,860	11,462	22,322	37.6	73.2	25.0	16.5	412.5
1,181	10,301	26,697	15,090	41,787	58.3	161.3	25.0	18.0	450.0
1,220	9,386	24,600	9,900	34,500	10.8	37.7	25.0	18.0	450.0
1,231	9,540	11,809	12,443	24,252	12.0	23.5	25.0	18.0	450.0
1,229	9,950	13,777	14,200	27,977	36.2	71.4	25.0	18.0	450.0
1,216	9,252	9,632	7,950	17,582	12.5	27.6	25.0	17.3	432.5
1,245	8,197	16,908	8,100	25,008	16.5	50.8	25.0	17.7	442.5
1,238	9,576	17,316	9,400	26,716	18.4	52.2	25.0	17.3	432.5
1,245	8,121	12,260	7,600	19,860	17.7	46.3	25.0	17.3	432.5
1,247	8,422	15,663	8,200	23,863	11.0	32.1	25.0	17.7	442.5
1,390	7,613	13,762	6,748	20,510	25.8	78.3	25.0	17.7	442.5
1,280	7,943	9,260	12,300	21,560	27.7	48.6	25.0	17.7	442.5
21,390	153,643	240,637	169,046	409,683	(18校平均) 20.3	(18校平均) 49.6	—	—	7,367.5

## 令和2年度(2020年度) 豊中市立小・中学校通学区域一覧

(小学校)

令和2年(2020年)4月1日現在

	校名	小 学 校 区
1	克明	岡町、岡町北1～3、岡町南1(1番～5番)、末広町1～3、立花町1～2、玉井町1～2、宝山町
2	桜塚	岡上の町1～4、北桜塚1～4、中桜塚1(1番～10番)・2(1番～20番・26番～29番)・3(1番～6番)・4(1番～6番)・5(2番・11番～14番)
3	大池	千里園1～3、本町1～9
4	螢池	螢池北町1～3、螢池中町1～4、螢池西町1～3、螢池南町1～3
5	桜井谷	柴原町1～5、待兼山町(大阪大学北側＝1番・20番～38番)、宮山町1～4 ※待兼山町1番(12号・13号)、20番～23番は、池田市立石橋南小へ協議により区域外就学可
6	熊野田	赤阪1、熊野町1～4、栗ヶ丘町、中桜塚5(1番・3番～10番)、夕日丘1～2
7	中豊島	城山町1～2、曾根東町2～6、服部本町1～5、服部元町1～2
8	豊島	稲津町1～3、服部寿町1～3、服部西町1～3、服部南町1～5、穂積1～2、 ※稲津町1～3丁目は、野田小へ指定校変更可
9	原田	岡町南1(6番～13番)・2～3、勝部1～3、曾根西町1～4、原田中1～2、原田元町1～3、原田西町(原田・伊丹線以北)、南空港町
10	小曾根	小曾根1～3、浜1～2
11	豊南	豊南町西2・3(15番～20番)・4～5、豊南町東4、豊南町南1～6
12	上野	上野坂1～2、上野西1～3・4(1番～4番)、上野東1～3
13	南桜塚	曾根東町1、中桜塚1(11番～24番)・2(21番～25番・30番～31番)・3(7番～15番)・4(7番～15番)・5(15番～24番)、南桜塚1～3・4(1番～8番)
14	新田	上新田1～2
15	庄内	庄内幸町3～5、庄内西町3～5、庄内東町5～6
16	庄内南	三和町1・3(府営住宅のみ)、島江町1～2、大黒町1～3、日出町1
17	庄内西	大島町1～3、庄内宝町2(8番～10番)、庄本町1～4、二葉町1～3 ※大島町3丁目11番は、大阪市立三津屋小へ協議により区域外就学可
18	野田	庄内幸町1～2、庄内西町1～2、庄内東町1～4、野田町
19	島田	庄内栄町1～5、庄内宝町1・2(1番～7番)・3、名神口2～3
20	千成	神州町、三和町2・3(府営住宅を除く)・4、千成町1～3、日出町2、三国1～2
21	北丘	新千里北町1～3



	校 名	小 学 校 区
22	東 丘	新千里東町1～3
23	東 豊 中	東豊中町3・4(6番～23番)・5・6(13番)
24	豊 島 西	今在家町、上津島1～3、利倉1～3、利倉西1～2、原田南1～2、名神口1、原田西町(原田・伊丹線以南)
25	西 丘	新千里西町1～3
26	高 川	小曾根4～5、浜3～4、豊南町西1・3(1番～14番)、豊南町東1～3
27	刀 根 山	石橋麻田町、清風荘1～2、刀根山1～6、刀根山元町、螢池東町1～4、待兼山町(大阪大学南側＝1番・2番～19番) ※石橋麻田町は、池田市立石橋小へ協議により区域外就学可
28	南 丘	新千里南町1～3
29	豊 島 北	曾根南町1～3、利倉東1～2、服部寿町4～5、服部西町4～5、服部豊町1～2
30	泉 丘	旭丘、西泉丘1～2・3(12番)、広田町 ※学齢簿の現住所が東泉丘1丁目にある学齢児童については、当分の間、泉丘小学校へ通学するものとする。
31	少 路	西緑丘1～2・3(1番～9番)、緑丘1～5
32	野 畑	永楽荘1～4、春日町3～5、向丘2～3
33	東 豊 台	東豊中町1～2・4(1番～5番)・6(13番を除く) ※東豊中町2丁目7番(東豊中台マンション)、12番(豊中スカイハイツ)、13番(レオ東豊中)については、平成5年(1993年)3月31日時点から引き続き居住している保護者の子どものみ少路小へ指定校変更可
34	箕 輪	立花町3、玉井町3～4、走井1～3、箕輪1～3、山ノ上町
35	北 条	北条町1～4、若竹町1～2
36	寺 内	寺内1～2、東寺内町、服部緑地(府道熊野大阪線以北を除く回転大花壇以東)
37	緑 地	城山町3～4、長興寺北1～3、長興寺南1～4、南桜塚4(9番～19番)、夕日丘3、服部緑地(府道熊野大阪線以北を除く回転大花壇以西)
38	桜井谷東	上野西4(5番～9番)、桜の町1～7、春日町1～2、少路1～2、向丘1
39	東 泉 丘	西泉丘3(1番～11番〔19番地を含む〕)、東泉丘1～4、服部緑地(府道熊野大阪線以北) ※東泉丘1丁目は泉丘小学校に通学
40	北 緑 丘	北緑丘1～3、西緑丘3(10番～26番)
41	新 田 南	上新田3～4

## ( 中 学 校 )

令和2年(2020年)4月1日現在

	校 名	中 学 校 区
1	第 一	〔原田小の一部〕〔豊島西小〕〔豊島北小〕 今在家町、上津島1～3、曾根西町1～4、曾根南町1～3、利倉1～3、利倉西1～2、利倉東1～2、服部寿町4～5、服部西町4～5、服部豊町1～2、原田中1～2、原田西町、原田南1～2、原田元町1～3、名神口1、南空港町
2	第 二	〔桜井谷小の一部〕〔桜井谷東小の一部〕 上野西4(5番～9番)、春日町1～2、桜の町1～7、柴原町3～5、宮山町1～4、向丘1、待兼山町(大阪大学北側=1番・20番～38番) ※待兼山町1番(12号・13号)、20番～23番は、池田市立石橋中へ協議により区域外就学可
3	第 三	〔桜塚小〕〔熊野田小の一部〕〔上野小の一部〕〔南桜塚小〕 赤阪1、上野西1(1番～5番)、上野東1、岡上の町1～4、北桜塚1～4、栗ヶ丘町、曾根東町1、中桜塚1～5、南桜塚1～3・4(1番～8番)、夕日丘1～2
4	第 四	〔中豊島小〕〔豊島小の一部〕〔緑地小の一部〕 城山町1～4、曾根東町2～6、長興寺南1～4、服部寿町1～3、服部西町1～3、服部本町1～5、服部南町1～5、服部元町1～2、服部緑地(府道熊野大阪線以北を除く回転大花壇以西)、穂積1～2
5	第 五	〔克明小〕〔原田小の一部〕〔箕輪小〕 岡町、岡町北1～3、岡町南1～3、勝部1～3、末広町1～3、立花町1～3、玉井町1～4、走井1～3、宝山町、箕輪1～3、山ノ上町
6	第 七	〔庄内南小〕〔庄内西小〕〔千成小〕 大島町1～3、島江町1～2、庄内宝町2(8番～10番)、庄本町1～4、千成町1～3、大黒町1～3、二葉町1～3、神州町、三和町1～4、日出町1～2、三国1～2 ※大島町3丁目11番は、大阪市立美津島中へ協議により区域外就学可
7	第 八	〔北丘小〕〔東丘小〕 新千里北町1～3、新千里東町1～3
8	第 九	〔新田小〕〔西丘小〕〔南丘小〕〔新田南小〕 上新田1～4、新千里西町1～3、新千里南町1～3
9	第十 一	〔上野小の一部〕〔東豊中小の一部〕〔少路小〕〔東豊台小の一部〕〔桜井谷東小の一部〕 上野坂1～2、上野西1(6番～13番)・2～3・4(1番～4番)、上野東2～3、少路1～2、西緑丘1～2・3(1番～9番)、東豊中町1～4、緑丘1～5
10	第十 二	〔小曾根小〕〔豊南小〕〔高川小〕 小曾根1～5、浜1～4、豊南町西1～5、豊南町東1～4、豊南町南1～6
11	第十 三	〔大池小〕〔桜井谷小の一部〕〔刀根山小の一部〕 柴原町1～2、千里園1～3、刀根山1～6、刀根山元町、本町1～9、待兼山町(大阪大学南側=1番・2番～19番)
12	第十 四	〔野畑小〕〔北緑丘小〕 永楽荘1～4、春日町3～5、北緑丘1～3、西緑丘3(10番～26番)、向丘2～3
13	第十 五	〔熊野田小の一部〕〔東豊中小の一部〕〔東豊台小の一部〕 熊野町1～4、東豊中町5～6
14	第十 六	〔北条小〕〔寺内小〕 北条町1～4、寺内1～2、東寺内町、若竹町1～2、服部緑地(府道熊野大阪線以北を除く回転大花壇以東)

	校 名	中 学 校 区
15	第十七	〔泉丘小〕〔緑地小の一部〕〔東泉丘小〕 旭丘、長興寺北1～3、西泉丘1～3、東泉丘1～4、南桜塚4(9番～19番)、夕日丘3、広田町、服部緑地(府道熊野大阪線以北)
16	第十八	〔螢池小〕〔刀根山小の一部〕 石橋麻田町、清風荘1～2、螢池北町1～3、螢池西町1～3、螢池中町1～4、螢池東町1～4、螢池南町1～3 ※石橋麻田町は、池田市立石橋中へ協議により区域外就学可
17	庄内さくら学園	〔庄内小〕〔豊島小の一部〕〔野田小〕〔島田小〕 庄内幸町1～5、庄内西町1～5、庄内東町1～6、稲津町1～3、野田町、庄内栄町1～5、庄内宝町1・2(1番～7番)・3、名神口2～3 ※稲津町1～3丁目の豊島小卒業者のみ第四中へ指定校変更可

# 豊中市の小学校の系譜

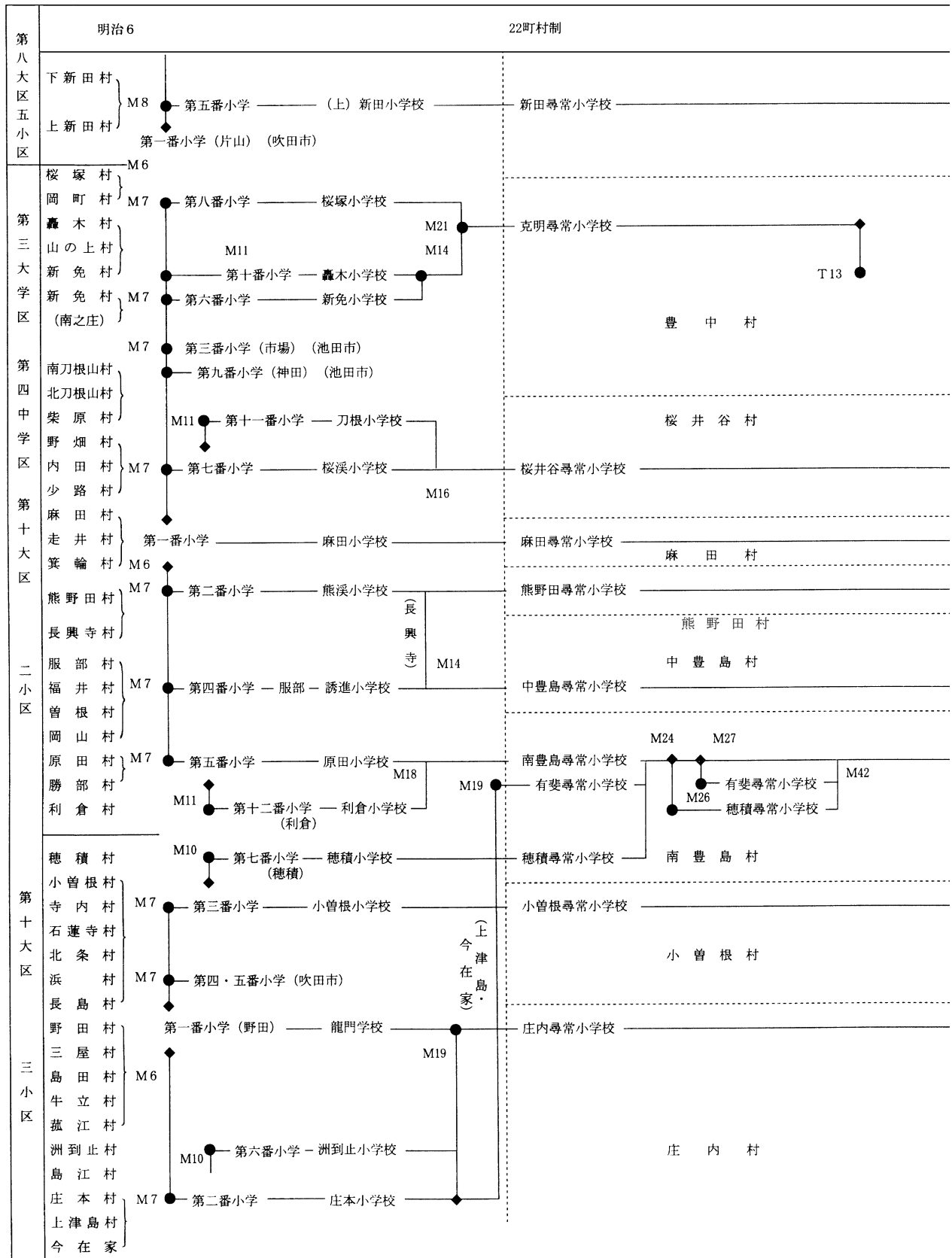

●：小・中学校が新設されたことを示す。  
 ◆：当該小・中学校が分割され新たな学校が設置されたことを示す。

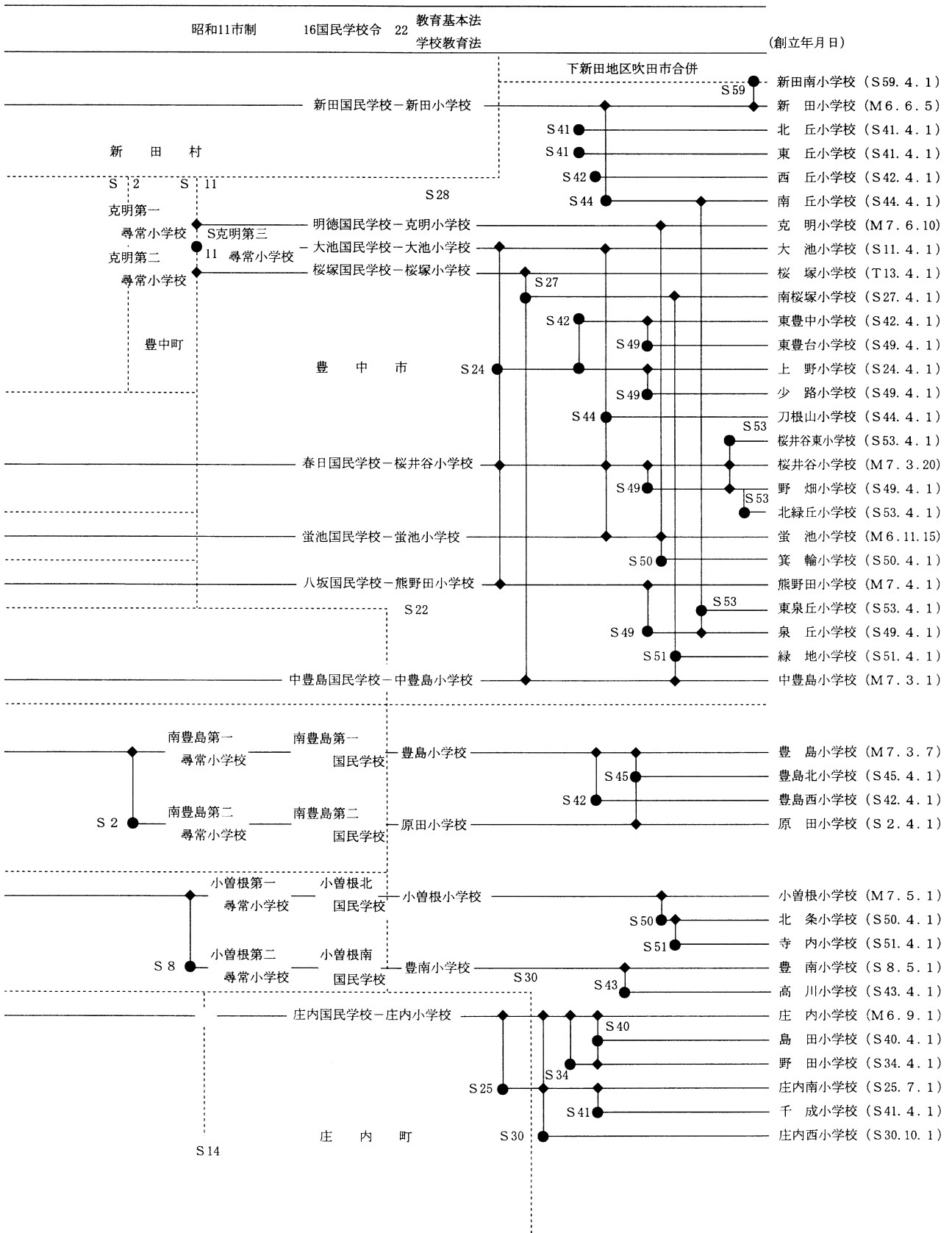

# 豊中市の中学校の系譜

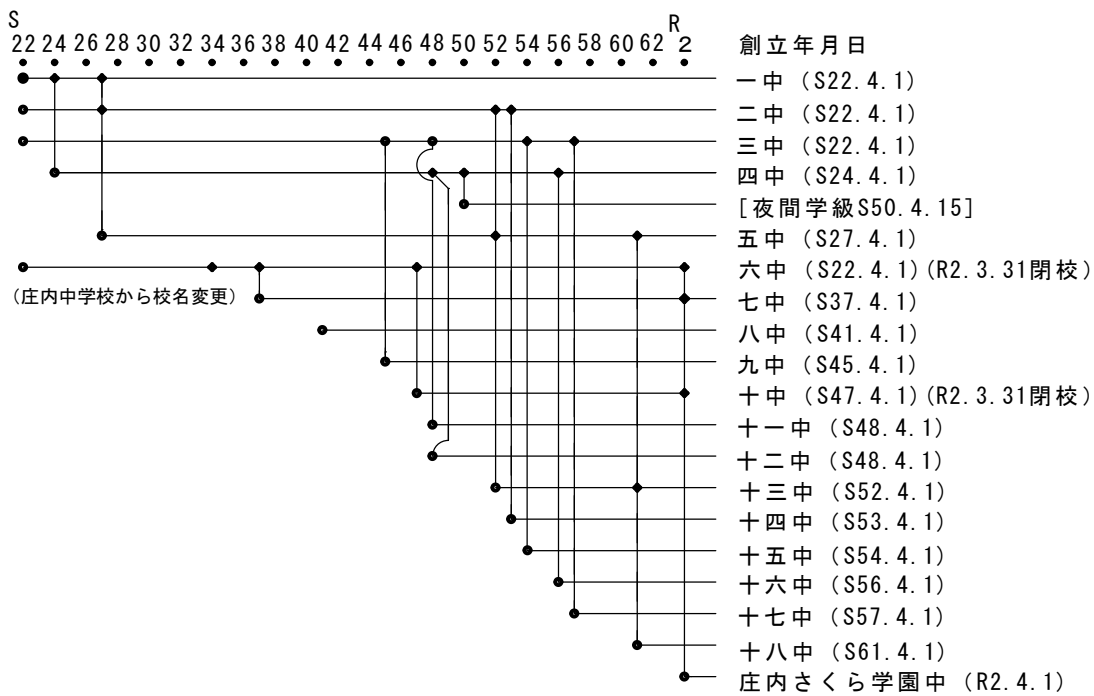

児童・生徒・教職員





# 年度別児童・生徒・教職員数

## (小学校)

各年度5月1日現在

年度	区分	児童数(人)	年間増減数(人)	学級数(学級) ( )支援学級数	教職員数(人)	学校数(校)
平成 6(1994)		24,862	△770	815(83)	1,159	41
7(1995)		24,248	△614	805(82)	1,153	41
8(1996)		23,286	△962	780(81)	1,134	41
9(1997)		22,523	△763	757(79)	1,113	41
10(1998)		21,901	△622	735(77)	1,080	41
11(1999)		21,504	△397	729(77)	1,071	41
12(2000)		21,105	△399	712(74)	1,039	41
13(2001)		20,937	△168	709(74)	1,043	41
14(2002)		20,756	△181	714(78)	1,059	41
15(2003)		20,999	243	727(84)	1,066	41
16(2004)		21,021	22	740(90)	1,066	41
17(2005)		21,287	266	767(100)	1,104	41
18(2006)		21,812	525	790(105)	1,132	41
19(2007)		21,919	107	796(112)	1,156	41
20(2008)		21,942	23	803(121)	1,171	41
21(2009)		21,844	△98	802(128)	1,178	41
22(2010)		21,792	△52	814(139)	1,198	41
23(2011)		21,499	△293	814(150)	1,189	41
24(2012)		21,210	△289	811(149)	1,185	41
25(2013)		21,009	△201	826(163)	1,195	41
26(2014)		20,957	△46	827(173)	1,199	41
27(2015)		21,244	287	852(189)	1,283	41
28(2016)		21,272	28	874(203)	1,313	41
29(2017)		21,619	347	895(221)	1,333	41
30(2018)		21,846	227	928(246)	1,360	41
令和元(2019)		22,105	259	940(257)	1,378	41
2(2020)		22,318	213	972(266)	1,411	41

## (中学校)

各年度5月1日現在

年度	区分	生徒数(人)	年間増減数(人)	学級数(学級) ( )支援学級数	教職員数(人)	学校数(校)
平成 6(1994)		12,705	△697	383(37)	738	18
7(1995)		12,439	△266	380(39)	733	18
8(1996)		12,252	△187	372(38)	727	18
9(1997)		12,012	△240	370(39)	721	18
10(1998)		11,634	△378	355(38)	701	18
11(1999)		11,138	△496	345(38)	663	18
12(2000)		10,729	△409	331(32)	637	18
13(2001)		10,453	△276	320(30)	628	18
14(2002)		10,135	△318	311(31)	616	18
15(2003)		9,887	△248	312(35)	618	18
16(2004)		9,658	△229	302(34)	615	18
17(2005)		9,564	△94	297(32)	601	18
18(2006)		9,415	△149	298(35)	599	18
19(2007)		9,460	45	297(36)	603	18
20(2008)		9,455	△5	304(41)	616	18
21(2009)		9,677	222	316(48)	636	18
22(2010)		9,653	△24	321(52)	649	18
23(2011)		9,946	293	332(55)	669	18
24(2012)		10,031	85	335(59)	680	18
25(2013)		10,214	183	339(64)	688	18
26(2014)		10,065	△147	339(63)	681	18
27(2015)		9,879	△186	338(68)	691	18
28(2016)		9,659	△220	335(73)	666	18
29(2017)		9,451	△208	335(78)	677	18
30(2018)		9,447	△4	341(85)	686	18
令和元(2019)		9,394	△53	353(96)	722	18
2(2020)		9,463	69	359(100)	708	17

# 在籍児童・生徒数等一覽

## (小学校)

分 学校名	区	学 級 数 (学級)								1 年 (人)			2 年 (人)		
		1	2	3	4	5	6	支援	計	男	女	計	男	女	計
1	克明	2	2	2	2	2	3	6	19	26	35	61	42	31	73
2	桜塚	3	3	3	3	3	3	4	22	41	45	86	54	40	94
3	大池	4	4	4	4	4	3	6	29	58	60	118	56	60	116
4	螢池	2	2	2	2	2	2	5	17	30	30	60	33	27	60
5	桜井谷	3	3	4	3	3	3	8	27	45	41	86	49	44	93
6	熊野田	4	3	4	3	3	4	7	28	62	65	127	59	45	104
7	中豊島	3	3	3	3	3	3	6	24	44	48	92	50	48	98
8	豊島	3	3	3	2	2	2	7	22	44	32	76	43	35	78
9	原田	4	3	3	2	3	2	6	23	50	62	112	54	45	99
10	小曾根	2	2	2	2	2	2	7	19	25	23	48	31	22	53
11	豊南	2	2	1	2	1	2	3	13	28	31	59	18	22	40
12	上野	5	5	5	5	5	5	10	40	85	89	174	94	79	173
13	南桜塚	4	4	5	4	4	4	8	33	61	72	133	68	63	131
14	新田	4	5	4	4	4	4	7	32	69	65	134	85	64	149
15	庄内	1	2	1	1	1	1	4	11	16	19	35	24	20	44
16	庄内南	2	2	2	1	1	2	6	16	25	24	49	17	18	35
17	庄内西	2	2	2	1	1	2	4	14	20	18	38	22	18	40
18	野田	2	2	2	2	2	2	5	17	22	26	48	27	23	50
19	島田	2	1	2	2	1	2	5	15	22	20	42	22	13	35
20	千成	1	2	2	2	2	2	5	16	18	18	36	23	20	43
21	北丘	3	2	2	3	2	2	6	20	50	26	76	30	42	72
22	東丘	4	3	3	2	3	2	7	24	59	71	130	47	36	83
23	東豊中	3	3	3	3	2	3	4	21	34	46	80	39	44	83
24	豊島西	2	2	2	2	2	2	6	18	30	38	68	37	30	67
25	西丘	3	4	3	3	3	4	7	27	62	47	109	65	53	118
26	高川	2	2	2	1	1	2	6	16	22	18	40	26	27	53
27	刀根山	4	3	4	5	4	4	10	34	58	62	120	55	58	113
28	南丘	4	4	3	4	3	3	9	30	61	53	114	68	48	116
29	豊島北	2	3	3	3	3	3	5	22	42	29	71	47	42	89
30	泉丘	4	3	4	4	4	4	10	33	50	75	125	59	56	115
31	少路	4	5	4	4	4	4	6	31	62	69	131	81	80	161
32	野畑	3	3	3	3	4	4	8	28	58	48	106	56	55	111
33	東豊台	3	3	3	3	3	3	7	25	38	46	84	51	56	107
34	箕輪	2	2	2	2	2	2	6	18	33	18	51	19	25	44
35	北条	3	3	3	3	3	3	6	24	60	49	109	55	42	97
36	寺内	3	3	3	3	3	3	5	23	56	51	107	41	42	83
37	緑地	4	4	4	3	4	4	9	32	60	57	117	68	68	136
38	桜井谷東	7	6	5	5	5	5	10	43	105	117	222	124	88	212
39	東泉丘	3	3	2	3	3	3	7	24	55	49	104	45	51	96
40	北緑丘	2	2	2	1	2	2	4	15	26	24	50	29	32	61
41	新田南	3	3	3	3	3	3	9	27	47	47	94	53	41	94
合計		123	121	119	113	112	118	266	972	1,859	1,863	3,722	1,966	1,753	3,719

令和2年(2020年)5月1日現在

3年(人)			4年(人)			5年(人)			6年(人)			合計(人)		
男	女	計	男	女	計	男	女	計	男	女	計	男	女	計
36	27	63	29	35	64	30	30	60	47	46	93	210	204	414
39	47	86	61	49	110	51	42	93	46	34	80	292	257	549
51	66	117	74	64	138	64	63	127	54	62	116	357	375	732
27	34	61	34	32	66	25	34	59	21	34	55	170	191	361
56	58	114	56	39	95	56	39	95	61	38	99	323	259	582
64	75	139	54	60	114	59	46	105	70	48	118	368	339	707
40	58	98	45	43	88	48	42	90	44	40	84	271	279	550
54	42	96	38	41	79	40	41	81	41	26	67	260	217	477
43	49	92	46	25	71	45	45	90	35	33	68	273	259	532
25	24	49	25	27	52	26	19	45	30	32	62	162	147	309
17	17	34	27	21	48	16	24	40	25	29	54	131	144	275
102	85	187	100	88	188	113	86	199	92	86	178	586	513	1,099
83	76	159	75	66	141	84	61	145	86	67	153	457	405	862
64	60	124	70	68	138	88	57	145	67	56	123	443	370	813
17	16	33	15	15	30	17	18	35	19	11	30	108	99	207
24	21	45	21	18	39	13	22	35	25	22	47	125	125	250
23	24	47	11	23	34	24	15	39	23	19	42	123	117	240
35	21	56	39	20	59	21	29	50	27	30	57	171	149	320
24	20	44	25	13	38	18	12	30	20	28	48	131	106	237
27	23	50	23	22	45	24	16	40	18	33	51	133	132	265
26	32	58	52	45	97	25	31	56	20	26	46	203	202	405
51	50	101	51	31	82	51	52	103	42	39	81	301	279	580
38	43	81	43	43	86	38	41	79	49	41	90	241	258	499
46	29	75	35	35	70	36	33	69	36	24	60	220	189	409
55	60	115	48	43	91	63	56	119	53	67	120	346	326	672
31	16	47	21	15	36	20	19	39	25	30	55	145	125	270
69	67	136	83	78	161	67	62	129	73	71	144	405	398	803
45	56	101	57	63	120	56	42	98	52	48	100	339	310	649
39	43	82	46	33	79	58	52	110	48	41	89	280	240	520
60	62	122	73	68	141	69	59	128	77	71	148	388	391	779
72	48	120	73	78	151	60	78	138	79	72	151	427	425	852
47	54	101	57	62	119	56	57	113	57	61	118	331	337	668
52	38	90	50	47	97	56	55	111	59	42	101	306	284	590
30	18	48	21	29	50	23	29	52	32	20	52	158	139	297
50	48	98	57	49	106	47	69	116	62	48	110	331	305	636
44	33	77	52	40	92	43	45	88	44	43	87	280	254	534
63	68	131	60	64	124	72	50	122	69	59	128	392	366	758
93	90	183	91	90	181	92	80	172	90	95	185	595	560	1,155
32	41	73	38	45	83	48	42	90	42	49	91	260	277	537
30	36	66	20	22	42	28	33	61	27	21	48	160	168	328
48	66	114	55	47	102	50	43	93	48	51	99	301	295	596
1,872	1,841	3,713	1,951	1,796	3,747	1,920	1,769	3,689	1,935	1,793	3,728	11,503	10,815	22,318

(中学校)

学校名		区分		学 級 数 (学級)					1 年 (人)		
		1年	2年	3年	支援	計	男	女	計		
1	第 一	5	5	5	6	21	100	89	189		
2	第 二	5	5	5	7	22	90	72	162		
3	第 三	7	8	9	6	30	151	136	287		
4	第 四	5	5	6	6	22	113	83	196		
5	第 五	4	4	4	6	18	68	58	126		
6	第 七	3	3	3	5	14	44	67	111		
7	第 八	3	2	2	4	11	63	45	108		
8	第 九	8	8	7	9	32	174	150	324		
9	第十一	9	9	8	6	32	172	192	364		
10	第十二	4	4	4	5	17	78	50	128		
11	第十三	5	6	6	6	23	100	83	183		
12	第十四	4	4	5	5	18	88	79	167		
13	第十五	5	5	5	6	21	87	87	174		
14	第十六	4	4	4	6	18	77	73	150		
15	第十七	6	7	6	6	25	127	117	244		
16	第十八	3	2	3	4	12	53	60	113		
17	庄内さくら学園	3	5	5	7	20	61	59	120		
18	第四夜間	1	1	1	0	3	4	7	11		
合計		84	87	88	100	359	1,650	1,507	3,157		

令和2年(2020年)5月1日現在

2 年 (人)			3 年 (人)			合 計 (人)		
男	女	計	男	女	計	男	女	計
103	95	198	84	92	176	287	276	563
99	90	189	96	86	182	285	248	533
145	162	307	161	174	335	457	472	929
87	101	188	113	100	213	313	284	597
66	53	119	61	65	126	195	176	371
52	40	92	51	51	102	147	158	305
39	36	75	41	35	76	143	116	259
169	140	309	146	135	281	489	425	914
177	168	345	182	143	325	531	503	1,034
61	66	127	65	72	137	204	188	392
119	103	222	127	105	232	346	291	637
76	80	156	83	86	169	247	245	492
83	84	167	74	97	171	244	268	512
67	71	138	67	74	141	211	218	429
148	114	262	113	125	238	388	356	744
31	38	69	46	34	80	130	132	262
78	87	165	83	76	159	222	222	262
9	2	11	12	12	24	25	21	46
1,609	1,530	3,139	1,605	1,562	3,167	4,864	4,599	9,463

# 支援学級数等一覧

(小学校)

令和2年(2020年)5月1日現在

区分 学校名	支 援 学 級 数 (学級)							支援学級 在籍生徒数 (人)	通級指導 教室数	
	合計	弱視	難聴	知的	肢体	病弱	自閉・情緒			
1	克明	6	-	1	2	1	-	2	35	1
2	桜塚	4	-	-	1	-	1	2	22	-
3	大池	6	-	-	3	1	1	1	26	1
4	螢池	5	-	-	1	1	1	2	17	-
5	桜井谷	8	1	-	2	1	1	3	38	1
6	熊野田	7	-	-	2	-	1	4	44	-
7	中豊島	6	1	-	1	-	-	4	31	-
8	豊島	7	-	-	2	1	1	3	36	-
9	原田	6	-	-	2	-	1	3	32	-
10	小曾根	7	-	-	2	1	1	3	33	-
11	豊南	3	-	-	1	-	-	2	17	-
12	上野	10	-	1	3	1	1	4	53	-
13	南桜塚	8	1	-	2	1	1	3	42	-
14	新田	7	1	1	1	1	1	2	27	-
15	庄内	4	1	-	1	-	1	1	15	1
16	庄内南	6	-	-	2	1	1	2	27	-
17	庄内西	4	-	-	2	-	1	1	13	-
18	野田	5	-	-	2	1	-	2	25	1
19	島田	5	-	-	1	1	1	2	16	-
20	千成	5	-	-	1	1	1	2	17	-
21	北丘	6	-	-	1	1	1	3	23	-
22	東丘	7	-	-	2	1	-	4	42	-
23	東豊中	4	-	-	1	1	-	2	18	-
24	豊島西	6	-	-	2	1	-	3	32	-
25	西丘	7	-	-	2	1	1	3	32	-
26	高川	6	-	-	2	-	1	3	38	-
27	刀根山	10	-	-	4	1	1	4	59	-
28	南丘	9	-	1	2	1	-	5	51	1
29	豊島北	5	-	1	1	1	-	2	17	-
30	泉丘	10	1	-	2	1	1	5	53	-
31	少路	6	-	-	2	1	-	3	36	-
32	野畑	8	-	-	2	1	1	4	50	-
33	東豊台	7	-	-	2	-	1	4	41	-
34	箕輪	6	-	-	2	-	1	3	33	-
35	北条	6	-	-	2	1	-	3	33	-
36	寺内	5	-	-	1	-	1	3	24	-
37	緑地	9	1	-	2	1	1	4	38	-
38	桜井谷東	10	-	1	4	1	-	4	55	-
39	東泉丘	7	1	-	1	1	1	3	29	-
40	北緑丘	4	-	-	1	1	1	1	17	-
41	新田南	9	-	-	3	1	1	4	54	-
合計		266	8	6	75	30	29	118	1,341	6

※院内学級を含む(桜井谷小)

**(中学校)**

令和2年(2020年)5月1日現在

区分 学校名		支援学級数(学級)							支援学級 在籍生徒 数(人)	通級指導 教室数
		合計	弱視	難聴	知的	肢体	病弱	自閉・情緒		
1	第一	6	-	-	2	1	1	2	26	-
2	第二	7	1	-	2	1	1	2	28	1
3	第三	6	-	-	2	1	1	2	28	-
4	第四	6	-	-	2	1	1	2	26	-
5	第五	6	-	1	1	1	1	2	18	1
6	第七	5	-	1	1	-	1	2	17	-
7	第八	4	-	-	1	1	1	1	12	-
8	第九	9	1	-	3	1	1	3	42	-
9	第十一	6	1	-	2	-	1	2	23	-
10	第十二	5	-	1	2	-	-	2	22	-
11	第十三	6	-	-	2	-	2	2	30	-
12	第十四	5	-	1	1	-	1	2	18	-
13	第十五	6	1	1	1	-	1	2	22	-
14	第十六	6	1	-	1	1	1	2	20	-
15	第十七	6	1	-	2	1	1	1	25	-
16	第十八	4	-	-	1	-	1	2	16	-
17	庄内さくら学園	7	-	-	2	1	1	3	30	1
合計		100	6	5	28	10	17	34	403	3

※院内学級を含む(第十三中)

**学年別支援学級在籍児童・生徒数**

令和2年(2020年)5月1日現在

	1年	2年	3年	4年	5年	6年	合計(人)
小学校	198	250	242	227	208	216	1,341
中学校	148	152	103	-	-	-	403

## 在籍園児数等一覧

(認定こども園)(3～5歳児)

学校名		学級数(学級)				3歳児(人)		
		3歳児	4歳児	5歳児	計	男	女	計
1	ゆたか	2	2	2	6	21	18	39
2	てしま	2	2	2	6	12	25	37
3	とねやま	2	2	2	6	23	15	38
4	せんなり	—	1	1	2	—	—	0
5	しんでん	2	2	2	6	16	17	33
6	てらうち	2	2	2	6	16	20	36
7	のばたけ	2	2	2	6	14	26	40
8	ともだち	1	1	1	3	15	8	23
9	螢池	2	1	1	4	17	16	33
10	原田	1	1	1	3	20	13	33
11	桜井谷	1	1	1	3	12	8	20
12	高川	2	2	2	6	27	17	44
13	島田	2	2	2	6	15	20	35
14	西丘	1	1	1	3	21	10	31
15	東丘	1	1	1	3	15	9	24
16	旭丘	1	1	1	3	20	13	33
17	庄内	1	1	1	3	6	8	14
18	栄町	1	1	1	3	10	9	19
19	東豊中	1	1	1	3	17	17	34
20	庄内西	1	1	1	3	11	8	19
21	服部	1	1	1	3	13	8	21
22	豊南西	1	1	1	3	9	11	20
23	小曾根	1	1	1	3	16	11	27
24	北緑丘	1	1	1	3	11	10	21
25	本町	1	1	1	3	11	19	30
26	野田	1	1	1	3	12	11	23
合計		34	34	34	102	380	347	727



令和2年(2020年)5月1日現在

4歳児(人)			5歳児(人)			合計(人)		
男	女	計	男	女	計	男	女	計
35	26	61	27	25	52	83	69	152
30	25	55	37	22	59	79	72	151
35	19	54	28	19	47	86	53	139
7	3	10	6	7	13	13	10	23
30	30	60	33	21	54	79	68	147
31	26	57	26	20	46	73	66	139
25	33	58	29	32	61	68	91	159
16	6	22	12	11	23	43	25	68
15	15	30	14	15	29	46	46	92
20	10	30	12	18	30	52	41	93
9	11	20	10	10	20	31	29	60
25	16	41	26	17	43	78	50	128
14	14	28	23	14	37	52	48	100
15	15	30	15	16	31	51	41	92
16	12	28	18	12	30	49	33	82
17	12	29	15	14	29	52	39	91
7	6	13	8	7	15	21	21	42
9	12	21	11	8	19	30	29	59
16	13	29	13	17	30	46	47	93
9	6	15	10	5	15	30	19	49
10	10	20	14	10	24	37	28	65
5	10	15	11	11	22	25	32	57
17	11	28	13	15	28	46	37	83
11	14	25	13	12	25	35	36	71
18	12	30	15	15	30	44	46	90
13	7	20	10	11	21	35	29	64
455	374	829	449	384	833	1,284	1,105	2,389

# 小学校区別人口・世帯数等一覧

令和2年(2020年)5月1日現在

区分 学校名	人口 (人)	校区面積 (Km <sup>2</sup> )	人口密度 (人/Km <sup>2</sup> )	世帯数 (世帯)	一世帯当り の人員 (人)	児童数 (人)	一世帯当り の児童数 (人)	人口100人 に対する 児童数(人)	
1	克明	10,499	0.840	12,499	5,699	1.840	414	0.070	3.940
2	桜塚	9,782	0.745	13,130	4,618	2.120	549	0.120	5.610
3	大池	14,205	1.037	13,698	6,782	2.090	732	0.110	5.150
4	螢池	10,147	1.129	8,988	5,839	1.740	361	0.060	3.560
5	桜井谷	10,567	1.197	8,828	5,083	2.080	582	0.110	5.510
6	熊野田	11,236	0.814	13,803	4,861	2.310	707	0.150	6.290
7	中豊島	12,426	0.754	16,480	6,387	1.950	550	0.090	4.430
8	豊島	12,997	1.095	11,869	7,518	1.730	477	0.060	3.670
9	原田	11,347	2.000	5,674	5,905	1.920	532	0.090	4.690
10	小曾根	6,751	0.568	11,886	3,390	1.990	309	0.090	4.580
11	豊南	6,225	0.493	12,627	3,344	1.860	275	0.080	4.420
12	上野	16,186	1.385	11,687	6,698	2.420	1,099	0.160	6.790
13	南桜塚	12,588	0.724	17,387	5,737	2.190	862	0.150	6.850
14	新田	11,635	0.594	19,588	4,811	2.420	813	0.170	6.990
15	庄内	7,462	0.545	13,692	4,375	1.710	207	0.050	2.770
16	庄内南	6,710	0.542	12,380	3,672	1.830	250	0.070	3.730
17	庄内西	6,406	0.993	6,451	3,515	1.820	240	0.070	3.750
18	野田	9,046	0.679	13,323	5,566	1.630	320	0.060	3.540
19	島田	6,384	0.830	7,692	3,659	1.740	237	0.060	3.710
20	千成	6,474	0.713	9,080	3,415	1.900	265	0.080	4.090
21	北丘	7,404	0.853	8,680	3,569	2.070	405	0.110	5.470
22	東丘	9,505	0.940	10,112	4,642	2.050	580	0.120	6.100
23	東豊中	7,932	0.735	10,792	3,792	2.090	499	0.130	6.290
24	豊島西	7,647	1.805	4,237	3,861	1.980	409	0.110	5.350
25	西丘	8,432	0.783	10,769	3,639	2.320	672	0.180	7.970
26	高川	6,294	0.640	9,834	3,316	1.900	270	0.080	4.290
27	刀根山	14,501	1.481	9,791	7,128	2.030	803	0.110	5.540
28	南丘	10,876	0.956	11,377	4,970	2.190	649	0.130	5.970
29	豊島北	10,679	0.970	11,009	5,399	1.980	520	0.100	4.870
30	泉丘	11,489	0.902	12,737	4,807	2.390	779	0.160	6.780
31	少路	11,842	0.869	13,627	4,617	2.560	852	0.180	7.190
32	野畑	11,557	0.915	12,631	5,009	2.310	668	0.130	5.780
33	東豊台	8,918	0.693	12,869	3,788	2.350	590	0.160	6.620
34	箕輪	7,389	1.130	6,539	3,783	1.950	297	0.080	4.020
35	北条	9,004	0.658	13,684	3,971	2.270	636	0.160	7.060
36	寺内	9,744	0.977	9,973	4,981	1.960	534	0.110	5.480
37	緑地	11,326	1.207	9,384	5,157	2.200	758	0.150	6.690
38	桜井谷東	14,782	1.075	13,751	6,134	2.410	1,155	0.190	7.810
39	東泉丘	8,340	0.378	22,063	3,322	2.510	537	0.160	6.440
40	北緑丘	6,875	0.532	12,923	3,170	2.170	328	0.100	4.770
41	新田南	9,248	0.424	21,811	4,143	2.230	596	0.140	6.440
合計		402,857	36.600	11,007	194,072	2.080	22,318	0.110	5.540

※校区面積は概算

※人口・世帯数は住民基本台帳による概数(外国人を含む)

# 小学校区別幼児数一覽

令和2年(2020年)5月1日現在

年齢		0 歳	1 歳	2 歳	3 歳	4 歳	5 歳	合計(人)
就学年度		令和7年 (2025年)	令和6年 (2024年)	令和5年 (2023年)	令和4年 (2022年)	令和3年 (2021年)	令和2年 (2020年)	
1	克明	73	68	73	73	72	70	429
2	桜塚	78	96	77	94	90	82	517
3	大池	130	125	124	134	150	116	779
4	螢池	80	57	67	70	66	63	403
5	桜井谷	72	91	90	84	95	103	535
6	熊野田	82	94	122	96	110	122	626
7	中豊島	134	144	136	121	127	118	780
8	豊島	111	113	107	92	101	107	631
9	原田	118	121	113	109	92	117	670
10	小曾根	68	54	47	53	46	49	317
11	豊南	71	63	49	49	47	53	332
12	上野	106	109	128	172	148	161	824
13	南桜塚	101	109	94	108	113	128	653
14	新田	120	141	159	153	180	185	938
15	庄内	40	46	40	42	35	36	239
16	庄内南	31	30	29	38	29	44	201
17	庄内西	52	50	47	39	43	42	273
18	野田	48	48	51	43	54	44	288
19	島田	45	43	40	33	29	26	216
20	千成	48	37	55	42	40	43	265
21	北丘	55	60	78	85	71	83	432
22	東丘	72	76	94	95	91	113	541
23	東豊中	54	58	72	72	80	65	401
24	豊島西	55	67	70	49	47	72	360
25	西丘	56	71	74	95	108	96	500
26	高川	81	58	61	67	60	53	380
27	刀根山	97	99	110	114	114	131	665
28	南丘	145	121	134	118	140	156	814
29	豊島北	91	73	99	87	85	70	505
30	泉丘	95	102	96	115	96	121	625
31	少路	67	79	93	94	117	106	556
32	野畑	78	92	100	124	114	103	611
33	東豊台	67	67	92	75	83	98	482
34	箕輪	82	66	72	68	67	58	413
35	北条	58	80	72	82	78	80	450
36	寺内	136	142	88	105	121	89	681
37	緑地	102	105	116	110	120	134	687
38	桜井谷東	182	190	210	210	201	241	1,234
39	東泉丘	113	125	118	122	126	98	702
40	北緑丘	52	54	54	56	60	47	323
41	新田南	82	104	103	88	105	94	576
合計		3,428	3,528	3,654	3,676	3,751	3,817	21,854

※外国人を含む

## 小・中学校教職員数(本務者)

### (小学校)

区分 学校名		府費負担教職員数(人)										市費負担 教職員数(人)				
		校長・ 教頭	教諭	講師	小計			養護 教諭・ 助教諭	栄養 教諭	事務 職員	技師	総計	講師	給食	用務員	計
					男	女	計									
1	克明	2	21	5	9	19	28	1	1	1	—	31	—	—	1	1
2	桜塚	2	21	3	9	17	26	1	—	1	—	28	1	—	—	1
3	大池	2	28	8	13	25	38	1	—	2	—	41	1	—	—	1
4	螢池	2	20	3	13	12	25	1	—	1	1	28	—	3	—	3
5	桜井谷	2	30	7	13	26	39	2	—	1	—	42	1	—	—	1
6	熊野田	2	29	5	14	22	36	1	—	2	—	39	—	—	—	—
7	中豊島	2	25	5	11	21	32	1	—	1	1	35	—	—	—	—
8	豊島	2	23	4	13	16	29	1	1	1	1	33	—	—	—	—
9	原田	2	23	7	13	19	32	2	—	1	—	35	—	3	—	3
10	小曾根	2	20	5	9	18	27	2	—	1	—	30	—	—	—	—
11	豊南	2	16	4	12	10	22	2	—	1	—	25	—	—	—	—
12	上野	2	44	9	19	36	55	3	—	2	—	60	—	—	—	—
13	南桜塚	2	33	7	16	26	42	2	—	4	—	48	1	—	—	1
14	新田	2	33	5	15	25	40	2	—	2	—	44	1	—	—	1
15	庄内	2	15	3	9	11	20	1	—	1	—	22	—	—	—	—
16	庄内南	2	16	4	10	12	22	1	1	1	—	25	—	3	—	3
17	庄内西	2	13	5	9	11	20	1	—	2	—	23	—	—	—	—
18	野田	2	20	6	9	19	28	1	—	1	—	30	—	—	—	—
19	島田	2	15	5	9	13	22	1	—	1	—	24	1	3	—	4
20	千成	2	16	4	7	15	22	2	—	1	—	25	1	—	—	1
21	北丘	2	18	6	5	21	26	1	—	1	—	28	—	—	—	—
22	東丘	2	26	4	11	21	32	1	—	1	—	34	—	—	—	—
23	東豊中	2	20	3	10	15	25	1	—	1	—	27	1	—	—	1
24	豊島西	2	18	7	13	14	27	1	—	1	—	29	—	—	—	—
25	西丘	2	27	4	8	25	33	1	—	1	—	35	—	—	—	—
26	高川	2	16	2	5	15	20	2	—	1	—	23	1	—	—	1
27	刀根山	2	30	9	9	32	41	1	—	2	—	44	1	—	—	1
28	南丘	2	30	4	12	24	36	1	—	2	—	39	—	—	—	—
29	豊島北	2	22	6	10	20	30	1	1	1	—	33	1	—	—	1
30	泉丘	2	34	9	17	28	45	1	—	2	—	48	2	—	—	2
31	少路	2	31	6	13	26	39	1	—	2	—	42	1	—	—	1
32	野畑	2	28	6	13	23	36	1	—	1	—	38	1	—	—	1
33	東豊台	2	25	5	11	21	32	1	—	1	—	34	—	—	—	—
34	箕輪	2	19	5	10	16	26	2	—	1	1	30	—	—	—	—
35	北条	2	20	11	16	17	33	1	—	1	—	35	—	—	—	—
36	寺内	2	23	5	12	18	30	1	—	1	—	32	1	—	—	1
37	緑地	2	33	5	9	31	40	1	—	2	—	43	—	—	—	—
38	桜井谷東	2	45	7	16	38	54	2	—	2	—	58	—	—	—	—
39	東泉丘	2	24	8	11	23	34	1	—	1	—	36	—	—	—	—
40	北緑丘	2	18	2	8	14	22	1	—	1	—	24	—	—	—	—
41	新田南	2	28	8	15	23	38	0	—	1	—	39	—	—	—	—
計		82	996	226	466	838	1,304	52	4	55	4	1,419	16	12	1	29

## (中学校)

令和2年(2020年)5月1日現在

区分 学校名		府費負担教職員数(人)										市費負担 職員数(人)		
		校長 ・ 教頭	教諭	講師	小計			養護 教諭 ・ 助教諭	栄養 教諭	事務 職員	技師	総計	用務員	計
					男	女	計							
1	第一	2	27	11	21	19	40	1	1	4	—	46	—	—
2	第二	2	27	10	22	17	39	1	1	2	—	43	—	—
3	第三	2	37	13	28	24	52	3	—	2	—	57	—	—
4	第四	2	30	9	21	20	41	1	—	2	—	44	—	—
	第四(夜間)	1	3	2	5	1	6	1	—	—	—	7	—	—
5	第五	2	24	9	20	15	35	1	—	1	—	37	—	—
6	第七	2	20	6	14	14	28	1	—	2	—	31	—	—
7	第八	2	16	5	11	12	23	1	—	1	—	25	—	—
8	第九	2	42	8	28	24	52	3	—	2	—	57	—	—
9	第十一	2	44	8	28	26	54	2	—	2	—	58	—	—
10	第十二	2	22	8	21	11	32	1	—	1	—	34	—	—
11	第十三	2	32	6	20	20	40	1	—	2	—	43	—	—
12	第十四	2	27	4	19	14	33	2	—	1	—	36	—	—
13	第十五	2	27	10	21	18	39	1	—	1	—	41	—	—
14	第十六	2	27	4	20	13	33	2	—	1	—	36	—	—
15	第十七	2	32	11	26	19	45	1	—	2	—	48	—	—
16	第十八	2	16	7	13	12	25	1	—	1	—	27	—	—
17	庄内さくら学園	2	32	6	19	21	40	2	—	2	—	44	1	1
計		35	485	137	357	300	657	26	2	29	0	714	1	1

# 年齢別教諭数

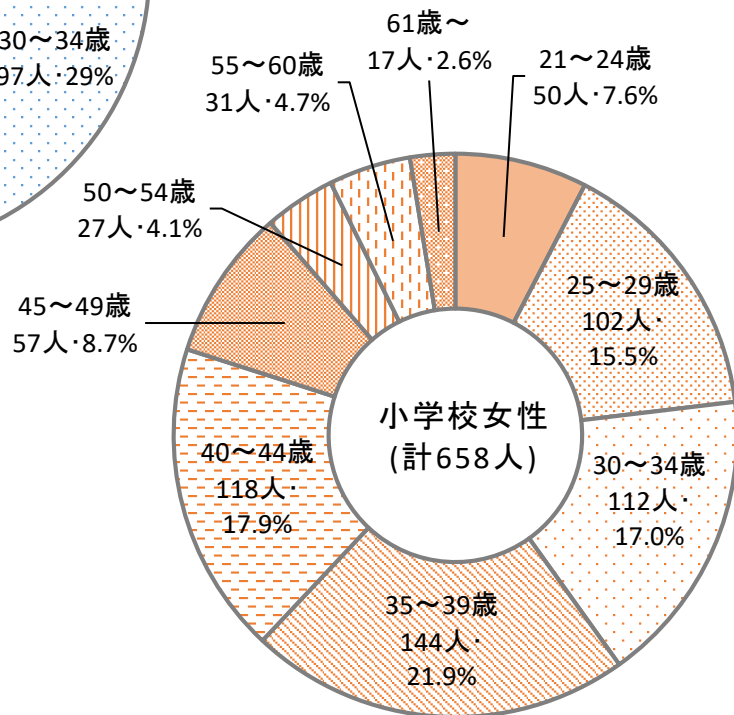
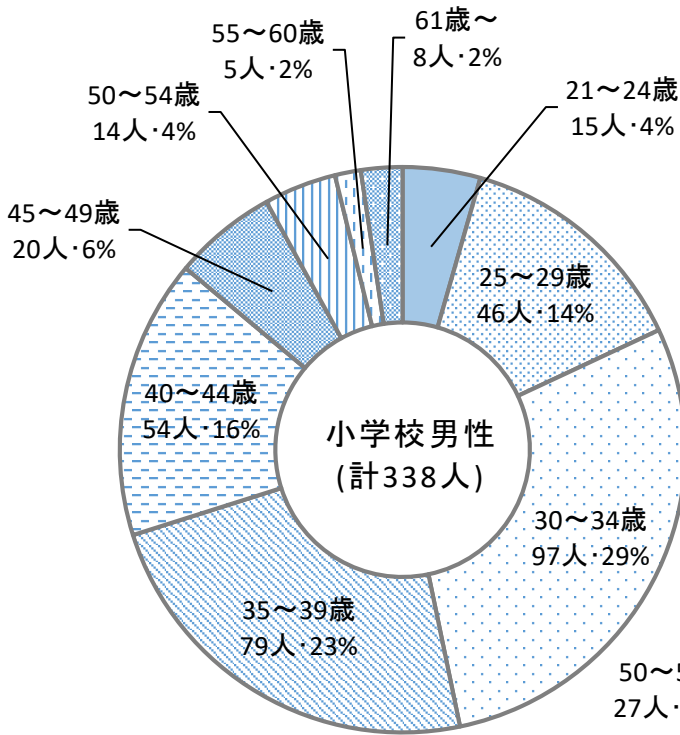
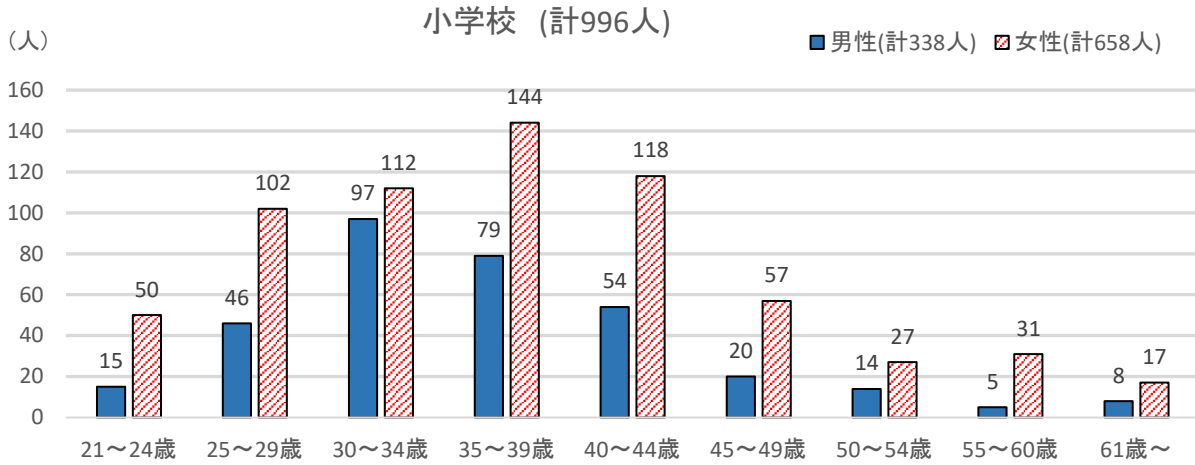

中学校 (計485人)

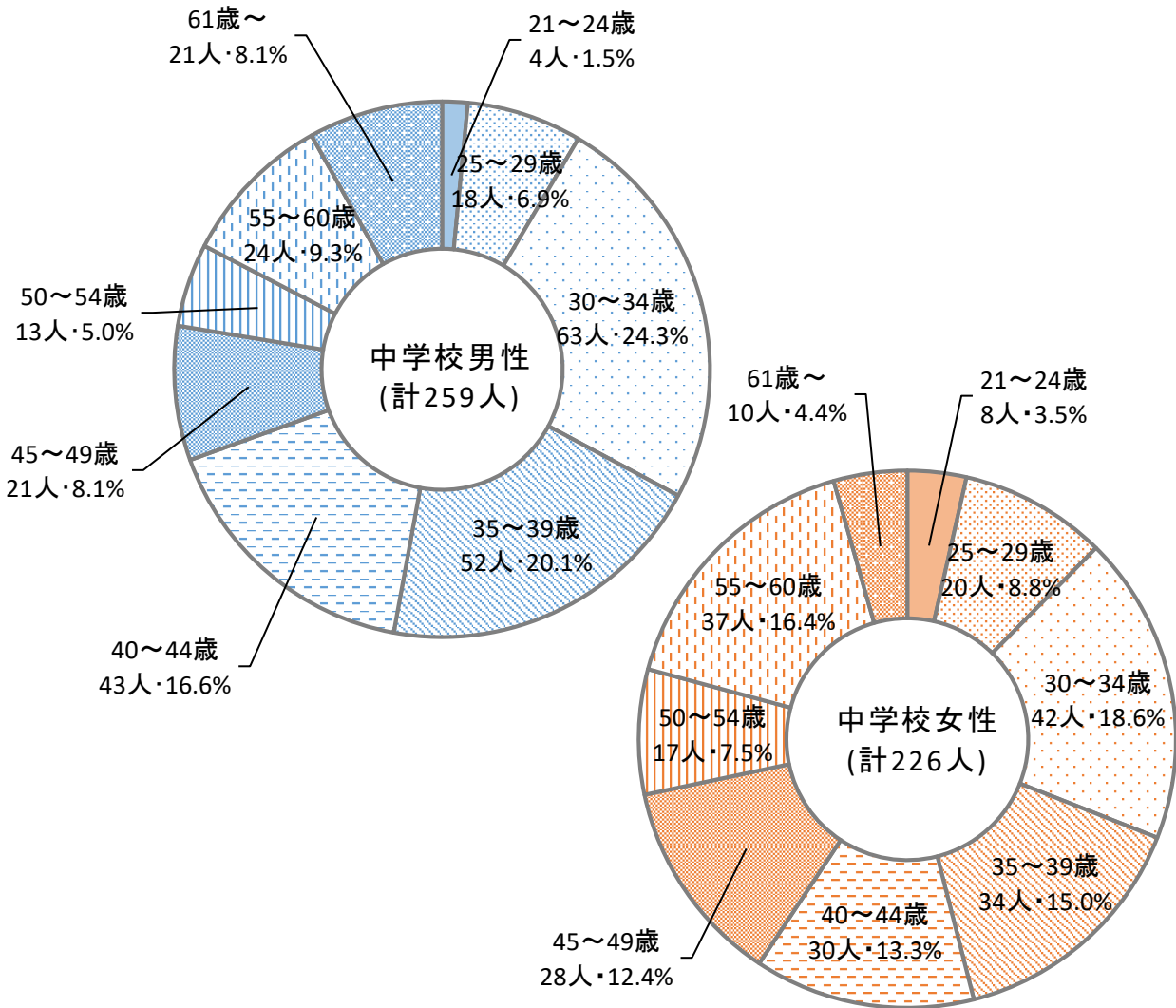
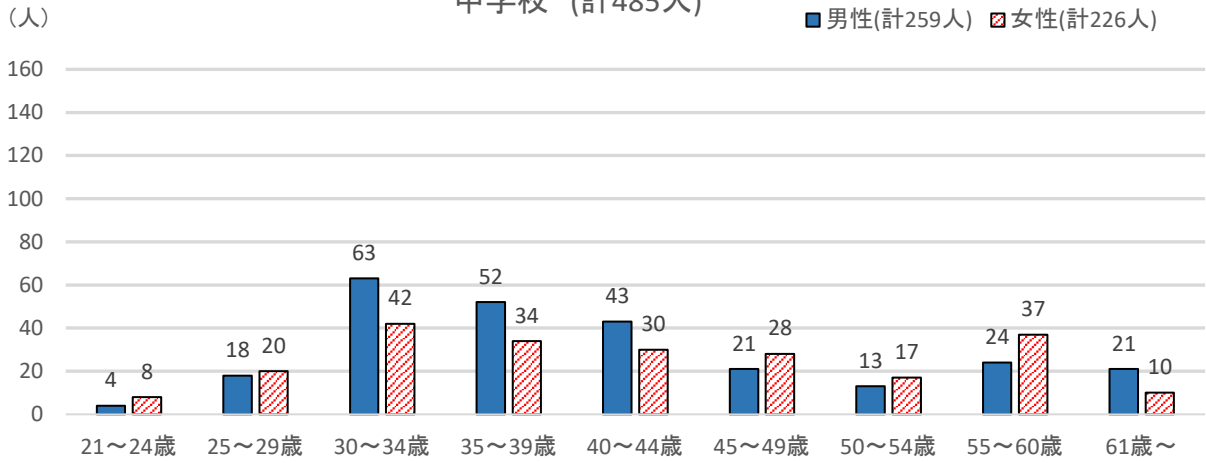

※人数については令和2年(2020年)5月1日現在  
 ※年齢については令和2年度末(2020年度末)年齢  
 ※首席・指導教諭・再任用(フルタイム)を含む  
 校長・教頭・養護教諭・栄養教諭・講師を含まない





# 学 校 教 育

**小学校使用教科用図書 令和2年度(2020年度)～令和5年度(2023年度)**

種目	発行者	書名	使用学年					
			1年	2年	3年	4年	5年	6年
国語	東京書籍	新しい国語	○	○	○	○	○	○
書写	東京書籍	新しい書写	○	○	○	○	○	○
社会	日本文教出版	小学社会	/	/	○	○	○	○
地図	帝国書院	楽しく学ぶ 小学生の地図帳	/	/	○ (継続使用)			
算数	学校図書	みんなと学ぶ 小学校 算数	○	○	○	○	○	○
理科	大日本図書	たのしい理科	/	/	○	○	○	○
生活	東京書籍	新しい生活	○ (継続使用)					
音楽	教育出版	小学音楽	○	○	○	○	○	○
図画工作	開隆堂出版	図画工作	○ (継続使用)		○ (継続使用)		○ (継続使用)	
家庭	開隆堂出版	小学校 わたしたちの家庭	/	/	/	/	○ (継続使用)	
保健	東京書籍	新しい保健	/	/	○ (継続使用)		○ (継続使用)	
道徳	日本文教出版	小学道徳 生きる力	○	○	○	○	○	○
英語	三省堂	CROWN	/	/	/	/	○	○

(注1)使用学年欄の「○」は教科書が使用される学年、「×」は使用されない学年、「/」は授業が行われない学年

**中学校使用教科用図書 平成28年度(2016年度)～令和2年度(2020年度)**

種目	発行者	書名	使用学年		
			1学年	2学年	3学年
国語	東京書籍	新編 新しい国語	○	○	○
書写	教育出版	中学書写	○(継続使用)		
社会(地理的分野)	日本文教出版	中学社会 地理的分野	○(継続使用)		/
社会(歴史的分野)	教育出版	中学社会 歴史 未来をひらく	○(継続使用)		
社会(公民的分野)	日本文教出版	中学社会 公民的分野	/	/	○
地図	帝国書院	中学校社会科地図	○(継続使用)		
数学	東京書籍	新編 新しい数学	○	○	○
理科	啓林館	未来へひろがるサイエンス	○	○	○
音楽(一般)	教育芸術社	中学生の音楽	○	○(継続使用)	
音楽(器楽合奏)	教育芸術社	中学生の器楽	○(継続使用)		
美術	光村図書出版	美術	○	○(継続使用)	
保健体育	東京書籍	新編 新しい保健体育	○(継続使用)		
技術・家庭(技術分野)	東京書籍	新編 新しい技術・家庭 技術分野	○(継続使用)		
技術・家庭(家庭分野)	東京書籍	新編 新しい技術・家庭 家庭分野	○(継続使用)		
英語	開隆堂出版	SUNSHINE ENGLISH COURSE	○	○	○
道徳	光村図書出版	中学道徳 きみが いちばん ひかるとき	○	○	○

(注1)使用学年欄の「○」は教科書が使用される学年、「/」は授業が行われない学年

(注2)種目「道徳」は、令和元年度(2019年度)～令和2年度(2020年度)使用

## 令和2年度(2020年度) 各学校園研究テーマ

### (小学校)

	学校名	テ ー マ
1	克 明	出会いから 自分をみつめ つながる子ども ～子どもたちの未来を見すえた人権総合学習をめざして～
2	桜 塚	深く考え、心豊かな、たくましい子の育成 ～おもいを伝え、ともに学び、高めあおう～
3	大 池	数学的な見方・考え方を働かせ、乗法や除法の意味理解を深める授業研究
4	螢 池	ともに学び、活動し、やりぬく喜びを創造する ～学びを力に～
5	桜 井 谷	自ら考え、自ら学び、ともに高め合える心豊かな子どもを育てる ～伝えあい 受けとめあい 認めあう子～
6	熊 野 田	主体的に学び のびのびと表現し合う子ども
7	中 豊 島	自分の気持ちや考えを表現するための書く力を育成する
8	豊 島	学校教育目標「学ぶ楽しさ、遊ぶ楽しさ、つながる楽しさ」 目指す子ども像「自分大好き、友達大好き、学校大好き」 ① 国語科授業を通じた書く力の育成と言葉の力の向上 ② 人間尊重の精神をもって豊かな人間性を育み、自立できる子どもの育成
9	原 田	思考力を高め、主体的に考える子ども
10	小 曾 根	説明的な文章を読む力を育てる ・授業研究(国語の説明文) ・学力向上の手立て(計算テスト・学力保障日・朝学習等) ・学びに向かう姿勢の育成(学習のやくそく)
11	豊 南	個々の力を育て、ともに高まり合う子どもを育てる ～分かるってうれしい!・伝えるって楽しい!・友達の意見っていいね!があふれる学校づくりを めざして～
12	上 野	広い視野で考え、豊かな心と主体的な行動力をもった子どもの育成
13	南 桜 塚	一人ひとりの子どもを大切に「学びの場」を創る 「教え合い・話し合い」活動を生かして
14	新 田	新田版「学びの4本柱」を基に豊かな人間性と確かな学力を身につけ、変化の激しいグローバル社会を生き抜く力を育成する PDCAの確立: 知ること、なすこと、共に生きること、人として生きingことを学ぶ
15	庄 内	大切にしよう! 学ぶよろこび つながるよろこび
16	庄 内 南	自ら考え 伝え合い、ともに学ぶ国語教育の追求 ～互いを認め・学びを楽しむ集団づくり～
17	庄 内 西	全員が楽しく「わかる・できる」授業づくりをめざして ～UD・国語指導を通して表現力(話す力)を高める～
18	野 田	自ら考え、ともに学び高め合う集団の育成をめざして
19	島 田	学ぶ楽しさを追求し、仲間とともに高め合う子どもの育成
20	千 成	互いに認め合い、自ら考えて思いを伝え合おう
21	北 丘	めざすこども像の実現にむけて～北丘小グランドデザインの構築～
22	東 丘	学び合う力の育成～子どもが主体的に学び、つながる授業づくり～
23	東 豊 中	主体的に学習に取り組む態度を育てる授業づくり ～子どもと子どもがつながり、考えを深め合う 楽しい学びをめざして～

	学校名	テ	ー	マ
24	豊島西	「深い学び」をめざして ～言語能力の確実な育成～		
25	西丘	しっかり聴いて、深く考え、思いを表現する子どもの育成 ～多面的・多角的に考えを深める授業づくり～		
26	高川	一人ひとりの気持ちを受けとめながら共に考え、共に学ぶ子どもを育てる ～自分の思いが表現できる子～		
27	刀根山	共に学び認め合う子どもを育てる指導のあり方 ～わかる・できる・つながる を大切に～		
28	南丘	共に学び たくましく生きる 南丘の子 心豊かに共に生き、自ら学び考える子どもをめざして		
29	豊島北	一人ひとりの子どもを生かすために ～自分の考えを表現し、互いに高め合う子どもをめざして～		
30	泉丘	心豊かに、人と人とのつながりを大切にしながら、自ら課題を見つけ、考え、学ぼうとする子どもを育てる～自ら判断し、実践する力を培う～		
31	少路	わかった できた 学び合おう～主体的・対話的で深い学びの授業をめざして～ 国際社会を 心豊かに 元気に かしこく 生きる子どもの育成		
32	野畑	「主体的・対話的で深い学び」をめざした子どもがにつながる授業づくり集団づくり		
33	東豊台	外国語を通して、伝え合う喜びを感じられるコミュニケーション能力を育てる		
34	箕輪	豊かな心と確かな学力を身につけ、健康で自立・自律心をもった みのわっ子 ～論理的思考を働かせ、自分の考えを深め・広げることができる子どもの育成～		
35	北条	全員が意欲的に参加できる英語の授業づくり		
36	寺内	「主体的・対話的な深い学び」に向けた授業改善		
37	緑地	自ら考え、主体的に学び続ける子どもの育成 ～「主体的・対話的で深い学び」の視点による国語科文学の授業づくりを通して～		
38	桜井谷東	子どもたちが夢中になる授業づくり		
39	東泉丘	主体的・対話的に深く学び合える子どもの育成		
40	北緑丘	書く力をつける授業づくり～伝えたい・書きたい・読みたい～		
41	新田南	子どもと子どもをつなぎ、考える力を育む授業づくり・集団づくり ～聴く・話す・話し合う活動を通して集団を高める～		

( 中 学 校 )

	学 校 名	テ ー マ
1	第 一	生徒一人ひとりが輝き、生きる力（確かな学力・豊かな人間性・健康と体力）を育む学校づくり ・自ら考え、自ら行い、自ら責任を持つことのできる生徒、違いを認め、互いに尊重し、ともに支え学び、高めあう生徒、社会の変化に主体的に対応できる生徒の育成 ・ICTを活用した教育の充実
2	第 二	持続可能な社会をめざし、グローバル社会を生き抜く国際的視野を持つ生徒の育成 ～違いを認め合い、多文化共生を推進する～
3	第 三	生徒が主役のつながる学校 ～豊かな心とたくましく生きる力を持つ、人として調和のとれた生徒を育成する～
4	第 四	人間尊重の精神に基づく知徳体の調和のとれた生徒の育成
5	第 五	生きる力と豊かな人間性をはぐくむ教育の推進 ～「ともに学び、ともに育ち、支え合いつながりあえる」集団づくりと授業づくりをめざして～
7	第 七	・ユニバーサルデザインを意識した学び合いのある授業づくり ・(仮称) 南校開校に向けた、小中一貫教育の推進
8	第 八	魅力ある授業の創造 ・新たな自己の発見 ・進んで自己の考えを表現できる力の習得 ・他者の意見を尊重する力の習得
9	第 九	しなやかにつよく ・非常時の中の危機管理 ・魅力ある授業の創造 ・教育活動の情報発信
11	第 十 一	多様な価値観を持つ生徒の相互啓発による学力の伸長 ～多様な他者をうけいれ、他者の持つ知を取り入れ、自らを成長させる～
12	第 十 二	主体的に学習する授業づくり～自己肯定感を育てる～
13	第 十 三	1人1台環境を活用した授業改善と学習支援のあり方 ～子どもたちの学びを止めないために～
14	第 十 四	生徒一人ひとりが学びに向かう力を育て、学ぶ喜びを感じあえる授業づくり
15	第 十 五	・「カリキュラムマネジメント」の推進 ・地域とともにある学校づくり
16	第 十 六	「自ら考え、学ぶ力」と「向上心を持って成長しあえるつながり(集団)」の育成
17	第 十 七	つながりある授業を通して、生徒の主体的な学びを表現する ～自ら読み取り、考え、伝える力を育む～
18	第 十 八	「信頼」と「規律」のある十八中づくり 「相手の気持ちを傾聴し、自分の気持ちを言葉で伝えられる」生徒の育成
19	庄内さくら学園	つながる力・まなぶ力・つくる力 ～自己肯定感と居場所を感じられる授業づくり～

( 認定こども園 )

	園 名	テ ー マ
1	ゆ た か	共に生き、共に学び、共に育つ ～子ども理解と援助について～
2	て し ま	イメージを膨らませ、友達とのかかわりを豊かにする表現を育むには ～お話の世界を楽しむ中で～
3	とねやま	一人一人が輝くために ～個々の育ちを認め合い、共に育つ保育を考える～
4	せんなり	人と豊かに関わり合い、互いに認め合う関係をめざして ～体遊びを通して友達とつながるために～
5	しんでん	ともに育ちあい、生きる力を培う教育・保育とは ～子どもの人権感覚を育てる遊びや、保育者のかかわりを考える～
6	てらうち	保護者支援について ～保護者とともに子どもの育ちを共有するために～
7	のばたけ	『しなやかな心と体づくり』を通して ～友達との関係が深まる遊びの環境について考える～
8	ともだち	違いを認め合い 仲間と一緒にいきいきとした生活や遊びをつくり出す ～主体的に動き 生きる力をつけるために～
9	螢 池	子どもがつながる・子どもと大人がつながる・保護者と職員がつながる ～自分をのびのび表現し、人とかかわりつながっていく力を養う環境・遊びとは～
10	原 田	人と豊かに関わり合い主体的に遊ぶ保育環境を目指して！ ～どの子ども生き生きと遊び、生活していける人的環境・物的環境を考える～
11	桜 井 谷	～自然からの学び～ それぞれの違いを理解し尊重し合える仲間関係の土台を築き、自然を通して子どもたちが自主的・主体的に学ぼうとする力を育む
12	高 川	共に育ち合い子どもが主体の集団づくり
13	島 田	子どもが安心して過ごせる環境づくり 子どもが主体的に遊びや生活に参加できる環境づくり
14	西 丘	違いを認め 共に育つ 心豊かな子どもたちに ～子どもの人権が主体となる活動を通して～
15	東 丘	楽しかった、もっとやりたいと思える遊びを通して一人一人が主体的に行動し友だちと繋がる力を育む ～乳児期に大切にしたい人的環境を考える～
16	旭 丘	子ども達が豊かに表現しながら、仲間の中でいきいきと生活するための物的・人的環境を考える
17	庄 内	一人一人に好きな遊びがあり、ほっとできる居場所づくり ～ホールの環境を通して～
18	栄 町	人と豊かに関わるために必要なあそびとは
19	東 豊 中	人とかかわりを深める遊びの環境 ～人とかかわる心地よさを感じるための保育教諭の援助について～
20	庄 内 西	人と豊かに関わる力を育む遊びとは
21	服 部	あそびを通して、思いを表現する力・人とかかわる力を育む
22	豊 南 西	共に育つ仲間づくり ～愛着関係の築きから違いを認める仲間づくりへ～

	園名	テーマ
23	小曾根	一人一人の発達や個性を大切にし自尊感情を育む子ども主体の教育・保育
24	北緑丘	身近な環境を通して豊かに経験を積み重ね、仲間と繋がる感性を育む
25	本町	自分らしさを大切に仲間同士で認め合える関係作り ～自然環境の中での豊かな身体作り～
26	野田	一人ひとりの子どもの心と身体の発達を促す集団遊び ～子どもたちが生き生きと自発的に活動し、仲間とともに豊かに関わり合う力を育む遊びとは～

## 令和元年度(2019年度) 豊中市立小・中学校卒業生進路状況

令和2年(2020年)3月卒業の市内小・中学校の進路概要を示すと次のようになっている。

### 〈小学校〉

小学校卒業者の数は3,575人で、その85.4%の3,055人が市内の公立中学校に進学し、11.4%の409人が国、私立中学校に進んでいる。

区分	卒業生数	公立 (豊中市)	他市他府県 (支援学校 を含む)	国立 (独立行政法人を含む)	私立	国・私立入学者の 卒業生に対する割合 (%)	その他 (外国)等
男	1,858	1,596	65	7	190	10.6	0
女	1,717	1,459	46	7	205	12.3	0
計	3,575	3,055	111	14	395	11.5	0

### 〈中学校〉

卒業者の数は3,129人で、その98.9%の3,094人が進学(定時制・通信制課程を含む)しており、高校・高専志願者の99.1%が入学している。

全日制高校・高専入学者のうち、国公立入学者は1,681人、私立入学者は1,276人で、その割合は57:43となっている。一方就職した者は7人である。

上記の他に、専修学校、各種学校等に進んだ者は23人となっている。

区分	卒業生数 A+B+C+ (D-d)+E	A 進学した者							B 進学も就職もした者		
		高等学校			高等 専門 学校	小 計	支 援 学 校 (高等部)	計	高等学校		計
		全日制 課 程	定時制 課 程	通信制 課 程					定時制 課 程	通信制 課 程	
男	1,593	1,488	15	65	8	1,576	4	1,580	0	0	0
女	1,536	1,460	14	43	1	1,518	3	1,521	0	0	0
計	3,129	2,948	29	108	9	3,094	7	3,101	0	0	0

C 就職した者	D 専修学校等入学者					E その他
	専 修 学 校	各 種 学 校	高等職業 技術専門 校等	計	d (再掲) A・B・C欄 にも記載 した者	
5	7	2	0	9	(8)	7
2	9	5	0	14	(7)	6
7	16	7	0	23	(15)	13



### 中学校卒業生進路状況の推移

卒業年次	卒業者数	進学 者数	進学率
昭58	6,801	6,450	94.8
59	6,668	6,349	95.2
60	6,731	6,476	96.2
61	7,057	6,794	96.3
62	6,869	6,622	96.4
63	6,898	6,698	97.1
平元	6,094	5,897	96.8
2	5,764	5,607	97.3
3	5,163	5,034	97.5
4	5,203	5,075	97.5
5	4,658	4,531	97.3
6	4,321	4,199	97.2
7	4,218	4,076	96.6
8	3,981	3,871	97.2
9	4,074	3,942	96.8
10	4,010	3,881	96.8
11	3,770	3,678	97.6
12	3,685	3,588	97.4
13	3,522	3,422	97.2
14	3,423	3,339	97.5
15	3,404	3,334	97.9
16	3,259	3,192	97.9
17	3,187	3,127	98.1
18	3,151	3,092	98.1
19	3,172	3,109	98.0
20	3,045	2,997	98.4
21	3,210	3,154	98.3
22	3,147	3,113	98.9
23	3,294	3,261	99.0
24	3,174	3,115	98.1
25	3,441	3,389	98.4
26	3,413	3,357	98.4
27	3,405	3,355	98.5
28	3,279	3,234	98.6
29	3,171	3,119	98.3
30	3,175	3,141	98.9
令元	3,129	3,094	98.9

(進学率一定時制・通信制を含む)

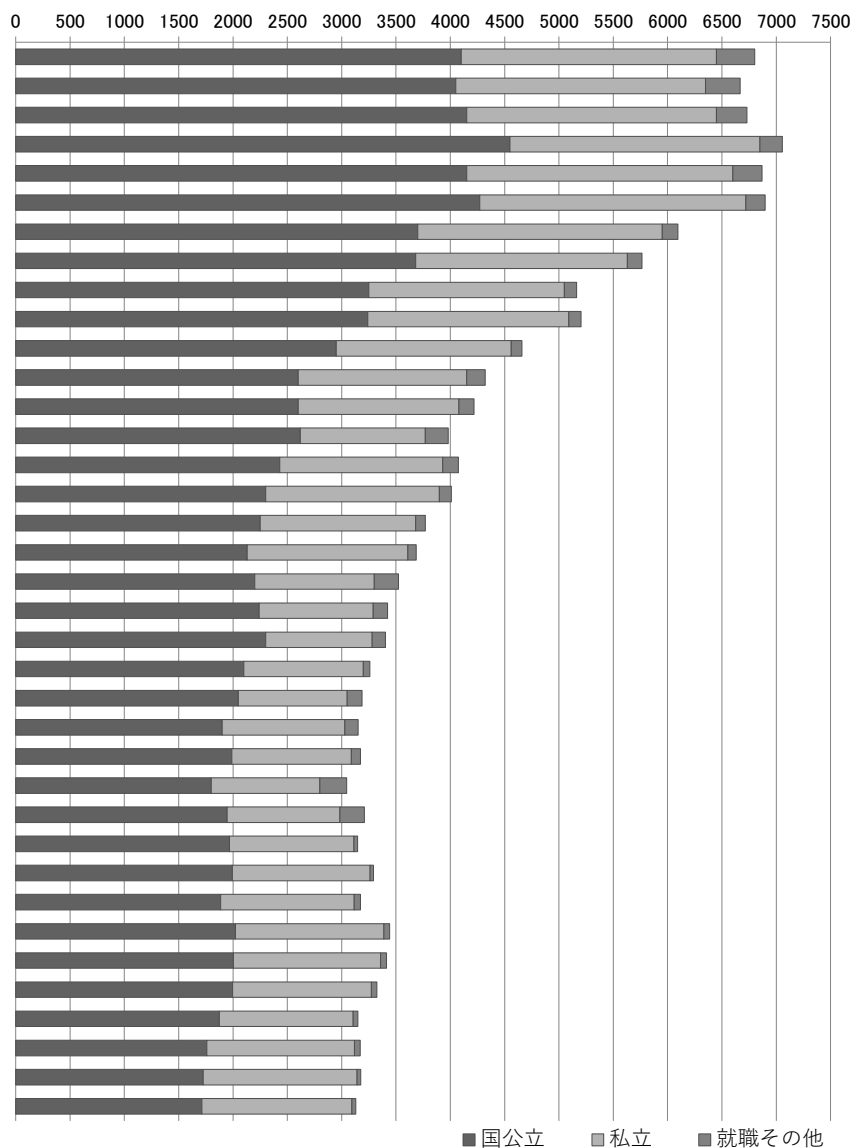

# 生徒指導

## 1. 小・中学校の生徒指導の支援

### (1) スクールサポーター

学校における生徒指導体制の充実を図ることを目的とし、教員をめざす者や青少年指導の経験者・青少年の健全育成に携わったことのある者などを、教員補助者として小・中学校に配置し、教員の指示のもと、学校における生徒指導、学習指導等の児童生徒へのサポートの取組みについて補助的な業務を行い、少年非行の未然防止と早期解決等に資する。

### (2) 小中学校生徒指導担当者会

市立全小・中学校の生徒指導担当者で組織され、生徒指導担当者相互の連携を図るとともに、資質向上のため自主的、創造的な活動を推進し、児童・生徒の健全育成に寄与することを目的としている。

### (3) スクールカウンセラー配置事業

学校における教育相談体制の充実を図るために、学校に児童・生徒の臨床心理に関して高度に専門的な知識及び経験を有する者等をスクールカウンセラーとして配置し、いじめ・不登校・問題行動などの解決につなげる。

### (4) 相談活動

児童・生徒や保護者から、いじめ・非行・友人関係などについて専門職員が相談を受ける。

	場 所	日 時
来所相談	青年の家いぶき	平日 月曜日～金曜日 午前10時～午後5時
電話相談	同上 専用電話：6866-0783	

## 2. 地域における青少年の健全育成の推進(関係機関・団体との連携)

### (1) 青少年指導ルーム指導員会

青少年の健全な育成・保護を目的として、青少年の指導について知識と熱意を有し活動力のある方々を、市立全小中学校区に2人ずつ青少年指導ルーム指導員として委嘱し、街頭指導・青少年に関する相談・危険個所の点検・広報活動・社会環境状況調査などを行う。

### (2) 青少年健全育成会

市立全中学校区で組織され、「地域の子どもは地域で守り育てよう」を合い言葉に、子育て講演や様々なイベント、カーニバルの開催や地域巡視等により、青少年の健全育成と非行防止の活動を行う。

### (3) 学警連絡会兼少年補導協働員会

生徒の問題行動に関する相談や継続指導がスムーズに行われるように、全中学校生徒指導主事、豊中・豊中南警察署、大阪府豊中少年サポートセンター、少年補導協働員会、大阪府池田子ども家庭センターと合同で連絡会を行う。

### (4) 善行表彰

児童・生徒の健全育成や規範意識の向上を図るため、他の青少年の規範となるボランティア活動などの善行に対し、賞状・記念品を贈り、その善行をたたえる。

### **(5) 青少年健全育成啓発ポスター・標語**

児童・生徒から非行防止や健全育成に関するポスター、標語を募集し、入選作品を各小・中学校、市内各所に掲示する。

### **(6) 啓発ライブラリー**

市内小・中学校や青少年に関わる諸団体に向け、青少年健全育成啓発のための DVD を貸し出す。

## **3. 地域における児童・生徒の安全確保の推進**

### **(1) こども110番の家**

家庭の玄関や店舗等に「こども110番の家」の旗を掲げてもらい、緊急時の危険回避場所として協力を得る。

### **(2) 防犯ブザーの配付**

不審者対応等に対し有効活用できるよう、市立小学校の新1年生全員に防犯ブザーを配付する。

# 教育相談

## 1. 教育相談総合窓口(電話相談専用)

教育に関する様々な悩みや問合わせについて、専門相談員が電話により相談を受ける。

場 所	日 時
教育センター(電話：06-6840-8121)	平日 月曜日～金曜日 午前9時～午後5時

## 2. 教育相談(来所相談:要申込)

子どもの心理・行動・ことば(発音等)などに関する悩みについて、臨床心理士・言語聴覚士が相談を受ける。

※土曜日は臨床心理士のみ

場 所	日 時
教育センター(電話：06-6844-5231)	平日 月曜日～金曜日 午前9時～午後5時
	第2土曜日 午前9時～午前12時

## 3. 令和元年度(2019年度)実績

(1) 教育相談総合窓口における電話相談等の延べ件数

名 称	一般教育相談(件)	苦情・要望(件)	合 計(件)
教育相談総合窓口	255	82	337

(2) 教育相談における来所相談の延べ件数

名 称	ケース数(件)	延べ相談人数(人)
教 育 相 談	966	9,228

(3) 教職員研修

名 称	実施回数(回)	延べ参加人数(人)
教育相談研修	5	140

※ (2)、(3) について、新型コロナウイルス感染症対策のため令和2年(2020年)3月は来所による相談を休止しており、相談者数が減少しています。

## 支援教育

### 1. 学校園支援事業

巡回相談による支援、備品や消耗品の購入・貸与・修理、障害児教育研修等を実施している。

### 2. 支援学級管理運営事業

支援学級の設置及び指導・相談等を実施している。

### 3. 支援職員配置事業

医療的ケアの必要な児童・生徒がいる学校への看護師の派遣及び、生活介助や学習補助として小・中学校への介助員の配置を実施している。

### 4. 令和元年度(2019年度)実績

(1) 小・中学校への巡回相談の実施回数

実施回数(回)	相談対象児童・生徒数(人)
78	191

(2) 障害児介助員配置人数

支援学級在籍児童・生徒数(人)	介助員数(人)
1,619	60

(3) 医療的ケアに伴う看護師派遣率

対象児童・生徒数(人)	看護師派遣率(%)
9	100

(4) 教職員研修

名称	実施回数(回)	延べ参加人数(人)
支援教育研修	9	708



# 学校保健

## 1. 令和元年度(2019年度) 豊中市立こども園・小中学校の幼児・児童生徒・教職員健康診断内容等一覧

○…全員対象 △…必要な者・希望者対象

項目	検査・診察方法	発見される疾病・異常等	こども園	小学校						中学校				教職員					
				1年	2年	3年	4年	5年	6年	1年	2年	3年	夜間	35歳未満	35歳	36〜39歳	40歳以上		
幼児・児童生徒	保健調査	問診	○	○	○	○	○	○	○	○	○	○	○	○					
	身長	身長計	○	○	○	○	○	○	○	○	○	○	○	○					
	体重	体重計	○	○	○	○	○	○	○	○	○	○	○	○					
	栄養状態	視診	○	○	○	○	○	○	○	○	○	○	○	○					
	脊椎	視診、触診	○	○	○	○	○	○	○	○	○	○	○	○					
	胸郭	視診	○	○	○	○	○	○	○	○	○	○	○	○					
	四肢の状態	視診、触診	○	○	○	○	○	○	○	○	○	○	○	○					
	視力	視力表	○	○	○	○	○	○	○	○	○	○	○	○					
	聴力	オーディオメーター	○	○	○	○	○	○	○	○	○	○	○	○					
	眼	視診	○	○	△	△	○	△	△	○	△	△	○	○					
	耳鼻咽喉	視診	○	○	△	△	○	△	△	○	△	△	○	○					
	皮膚	視診	○	○	○	○	○	○	○	○	○	○	○	○					
	歯及び口腔	視診	○	○	○	○	○	○	○	○	○	○	○	○					
	結核	問診、学校医の診察	結核	○	○	○	○	○	○	○	○	○	○	○					
		胸部レントゲン直接撮影		△	△	△	△	△	△	△	△	△	△	○					
	心臓	標準12誘導心電図	心臓疾患他	△	○	△	△	△	△	△	○	△	△	○					
尿	試験紙法	腎臓疾患、糖尿病他	○	○	○	○	○	○	○	○	○	○	○						
教職員	定期健康診断	問診、医師の診察	生活習慣病他											○	○	○	○		
		身長、体重													○	○	○	○	
		腹囲測定															○		○
		尿検査														○	○	○	○
		視力、聴力														○	○	○	○
		血圧測定														○	○	○	○
		肝機能検査														△	○	△	○
		貧血、血中脂質、血糖検査														△	○	△	○
		腎機能検査														△	○	△	○
		標準12誘導心電図														△	○	△	○
	胸部レントゲン直接撮影													○	○	○	○		
	HBs抗原抗体検査													△	△	△	△		
	胃がん検診	胃部レントゲン間接撮影	胃がん、胃疾患他													△	△	△	
大腸がん検診	便ヘモグロビン検査	大腸がん													△	△	△		
子宮がん検診	子宮頸がん細胞診	子宮がん他												△	△	△	△		
乳がん検診	マンモグラフィー	乳がん他												△	△	△	△		

## 2. 令和元年度(2019年度) 豊中市立こども園・小中学校の幼児・児童生徒の平均体位(二測定)

令和元年度(2019年度) 学校保健統計調査

性別	校種別	年齢	身長(cm)	体重(kg)
男子	こども園	4	102.8	16.4
		5	109.8	18.4
	小学校	6	116.3	21.0
		7	122.6	23.7
		8	128.2	26.9
		9	132.9	29.8
		10	138.4	33.3
		11	144.8	38.0
	中学校	12	151.5	42.6
13		159.8	47.5	
14		165.5	52.7	
女子	こども園	4	102.5	16.1
		5	105.7	18.2
	小学校	6	114.9	20.5
		7	120.8	23.0
		8	127.2	25.9
		9	132.9	29.7
		10	139.5	33.0
		11	146.0	37.6
	中学校	12	152.2	42.3
		13	155.0	45.6
		14	156.8	48.8

## 3. 令和元年度(2019年度) 日本スポーツ振興センター

### (1) 加入状況・災害発生件数・給付状況

区分	加入人数 (人)	災害発生 件数(件)	災害給付 件数(件)	災害発生 率(%)	医療費(円)	障害見舞金		給付額合計 (円)
						件数	給付額	
小学校	21,712	1,007	1,604	4.6	3,543,660	0	0	3,543,660
中学校	9,133	642	1,426	7.0	4,623,193	0	0	4,623,193
こども園	3,298	200	290	6.0	590,745	0	0	590,745
計	34,143	1,849	3,320	5.4	8,757,598	0	0	8,757,598

### (2) 傷病別発生状況

疾病 校種		骨折	捻挫	脱臼	挫傷 ・打撲	擦傷 ・擦傷 ・擦傷 ・擦傷	挫創	切創	刺創	割創	裂創	擦過傷	熱傷 ・火傷	歯牙 破折	その他	合計
小学校	発生数(件)	205	164	52	313	13	75	16	8	3	20	26	12	24	0	931
	構成率(%)	22.0	17.6	5.6	33.6	1.4	8.1	1.7	0.9	0.3	2.1	2.8	1.3	2.6	0.0	100
中学校	発生数(件)	221	155	11	150	27	10	11	1	0	2	4	2	7	0	601
	構成率(%)	36.8	25.8	1.8	24.9	4.5	1.7	1.8	0.2	0	0.3	0.7	0.3	1.2	0.0	100
こども園	発生数(件)	16	10	33	59	0	30	7	1	0	5	13	0	4	22	200
	構成率(%)	8.0	5.0	16.5	29.5	0	15.0	3.5	0.5	0	2.5	6.5	0	2.0	11.0	100
計	発生数(件)	442	329	96	522	40	115	34	10	3	27	43	14	35	22	1,732
	構成率(%)	25.5	19.0	5.5	30.1	2.3	6.6	2.0	0.6	0.2	1.6	2.5	0.8	2.0	1.3	100



4. 令和元年度(2019年度) 豊中市立こども園・小中学校の幼児・児童生徒健康状態(疾病異常百分率)

令和元年度(2019年度) 学校保健統計調査

校種別		こども園		小学校		中学校		合計		
人数・比率		人数 (人)	比率 (%)	人数 (人)	比率 (%)	人数 (人)	比率 (%)	人数 (人)	比率 (%)	
内科健診受検者数		3,164	—	11,389	—	5,821	—	20,374	—	
栄養状態	疾病・異常者数	4	0.1	17	0.1	26	0.4	47	0.2	
脊柱・胸郭	疾病・異常者数	8	0.3	80	0.7	47	0.8	135	0.7	
皮膚疾患	アトピー性皮膚炎	75	2.4	191	1.7	30	0.5	296	1.5	
	その他の皮膚疾患	4	0.1	43	0.4	9	0.2	56	0.3	
裸眼視力	受検者数	2,257	—	9,712	—	3,521	—	15,490	—	
	疾病・異常者数	1.0以上	1,332	59.0	7,306	75.2	2,032	57.7	10,670	68.9
		0.9～0.7	616	27.3	769	7.9	488	13.9	1,873	12.1
		0.6～0.3	242	10.7	1,152	11.9	636	18.1	2,030	13.1
0.3未満		27	1.2	485	5.0	365	10.4	877	5.7	
矯正視力	受検者数	97	—	1,713	—	2,391	—	4,201	—	
	疾病・異常者数	1.0以上	17	17.5	473	27.6	592	24.8	1,082	25.8
		0.9～0.7	17	17.5	395	23.1	718	30.0	1,130	26.9
		0.6～0.3	6	6.2	703	41.0	929	38.9	1,638	39.0
0.3未満		2	2.1	142	8.3	152	6.4	296	7.0	
眼の疾患・異常	受検者数	2,131	—	5,337	—	2,285	—	9,753	—	
	疾病・異常者数	偽近視	1	0.0	84	1.6	14	0.6	99	1.0
		近視・近視性乱視	43	2.0	901	16.9	332	14.5	1,276	13.1
		遠視・遠視性乱視	102	4.8	108	2.0	15	0.7	225	2.3
		混合乱視	13	0.6	36	0.7	13	0.6	62	0.6
		弱視	14	0.7	26	0.5	1	0.0	41	0.4
		斜視・斜位	68	3.2	211	4.0	106	4.6	385	3.9
その他の疾病・異常		109	5.1	415	7.8	164	7.2	688	7.1	
難聴	受検者数	2,328	—	7,912	—	3,962	—	14,202	—	
	疾病・異常者数	85	3.7	151	1.9	16	0.4	252	1.8	
耳鼻咽喉頭疾患	受検者数	2,293	—	6,568	—	2,819	—	11,680	—	
	耳疾患	504	22.0	539	8.2	316	11.2	1,359	11.6	
	鼻・副鼻腔疾患	363	15.8	1,120	17.1	446	15.8	1,929	16.5	
	咽頭喉頭疾患・異常	70	3.1	91	1.4	8	0.3	169	1.4	
心臓	疾病・異常者数	24	0.8	156	1.4	112	1.9	292	1.4	
その他の疾病・異常	ぜん息	68	2.1	190	1.7	11	0.2	269	1.3	
	腎臓疾患	1	0.0	36	0.3	31	0.5	68	0.3	
	その他の疾病・異常	33	1.0	92	0.8	61	1.0	186	0.9	
歯・口腔	受検者数	3,171	—	11,268	—	5,677	—	20,116	—	
	う歯	処置完了者	188	5.9	3,041	27.0	1,660	29.2	4,889	24.3
		未処置歯のある者	361	11.4	2,105	18.7	628	11.1	3,094	15.4
	その他の疾病・異常	83	2.6	195	1.7	69	1.2	347	1.7	

# 5. 令和元年度(2019年度) 全国体力・運動能力、運動習慣等調査 豊中市結果

## 小学校5年生(男子)

小学校		種目別平均			
		握力 kg	上体起こし 回	長座体前屈 cm	反復横とび 点
5年男子	全国	16.37	19.80	33.24	41.74
	大阪府	16.23	19.14	32.55	39.57
	豊中市	<b>17.21</b>	<b>18.30</b>	<b>33.38</b>	<b>37.19</b>
全国平均との比較		△ 0.84	▼ 1.5	△ 0.14	▼ 4.55

小学校		種目別平均				体力合計点
		20mシャトルラン 回	50m走 秒	立ち幅とび cm	ボール投げ m	
5年男子	全国	50.32	9.42	151.45	21.61	53.61
	大阪府	47.08	9.40	150.02	20.91	52.24
	豊中市	<b>44.65</b>	<b>9.38</b>	<b>149.40</b>	<b>21.05</b>	<b>51.86</b>
全国平均との比較		▼ 5.67	△ 0.04	▼ 2.05	▼ 0.56	▼ 1.75

### Tスコア

R01(2019) 全国 - 豊中市

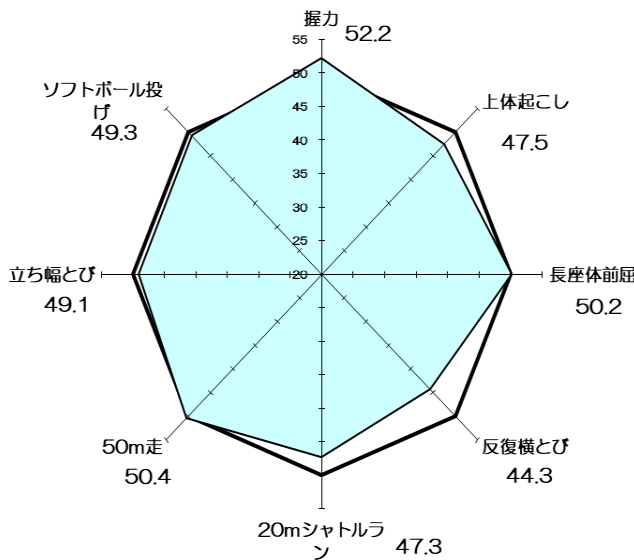

H30(2018) 全国 - 豊中市

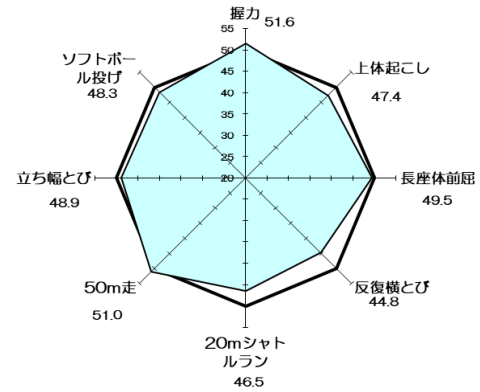

Tスコアとは、全国平均を50としたときの本市平均の偏差値です。測定単位が異なる記録の比較をするには、これを用いると比較しやすく、比較図(レーダーチャート)に表すことにより児童生徒の体力のバランス・水準(市の各群ごとの体力プロフィール)を分かり易く表現できます。

### 握力

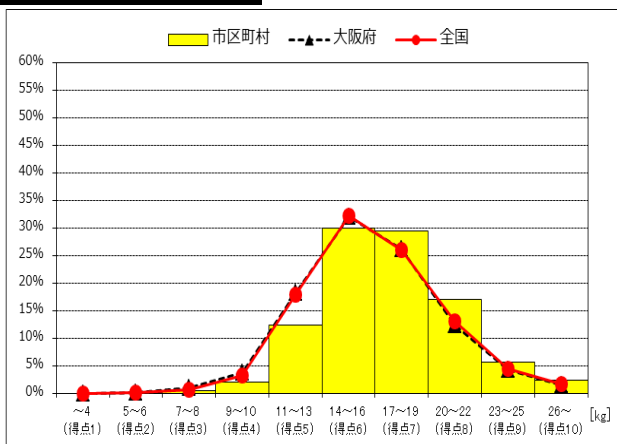

### 上体起こし

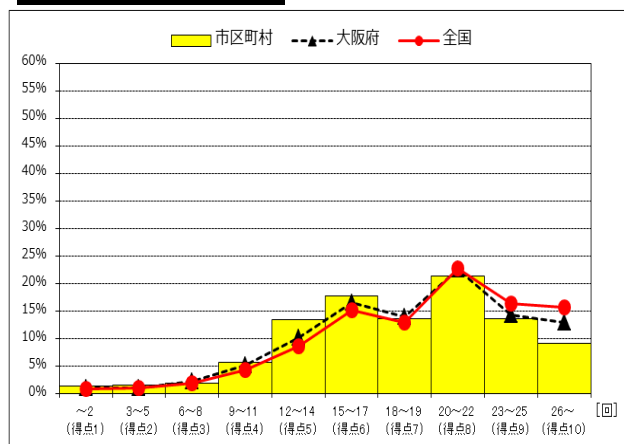

### 長座体前屈

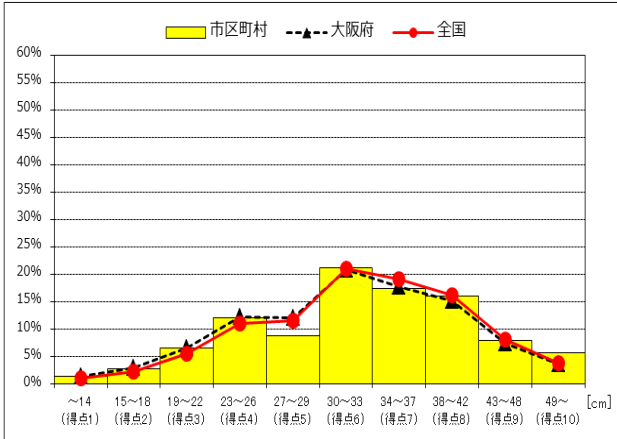

### 反復横とび

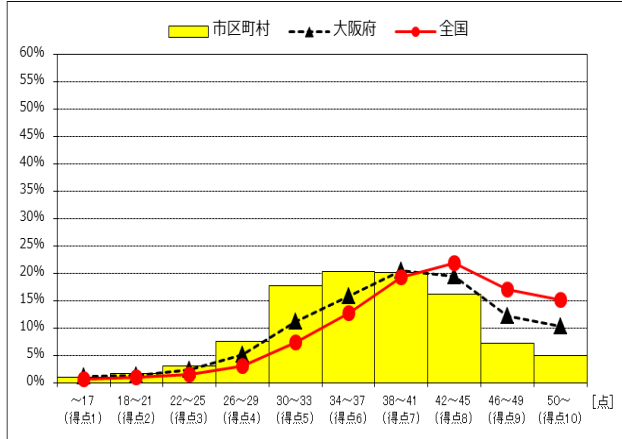

### 20mシャトルラン

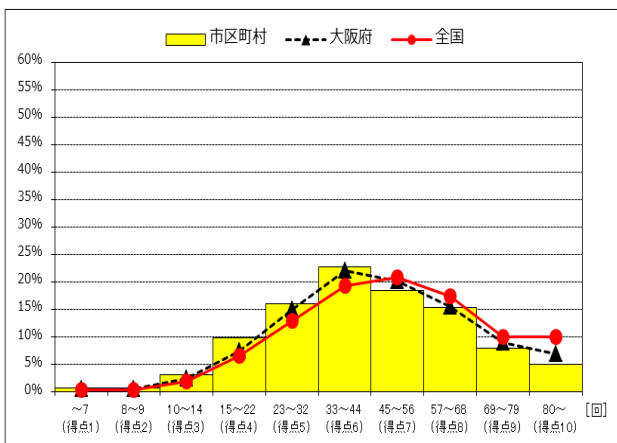

### 50m走

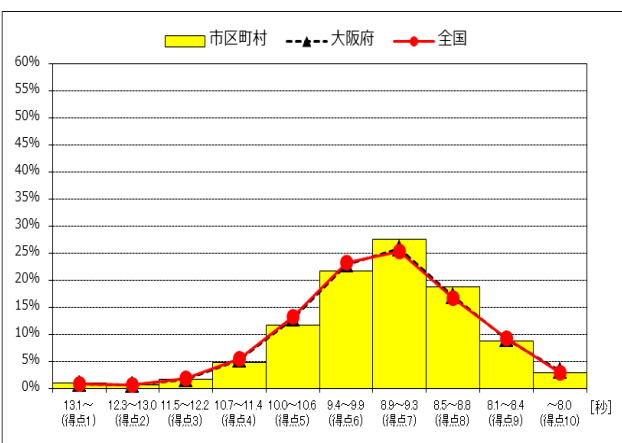

### 立ち幅とび

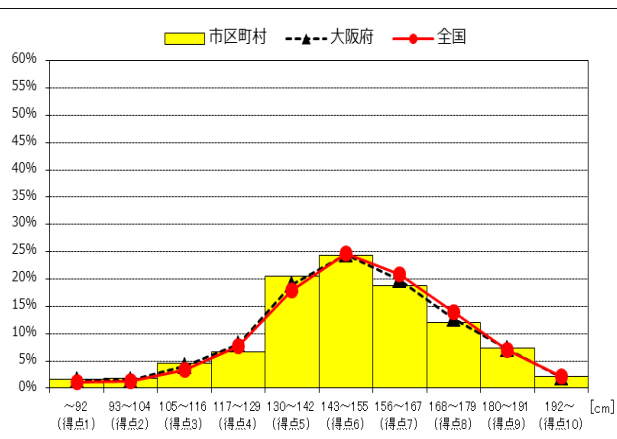

### ソフトボール投げ

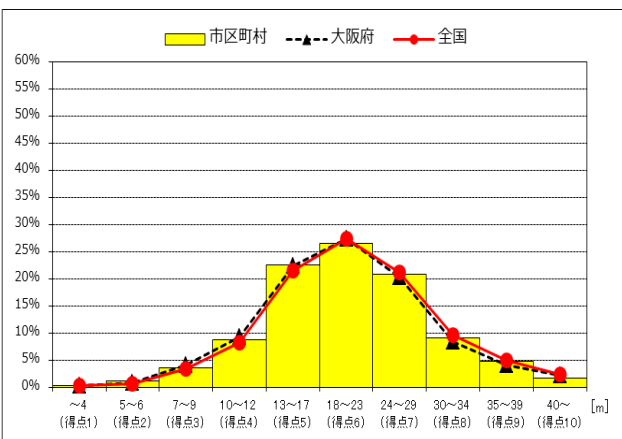

### 体力合計点の推移

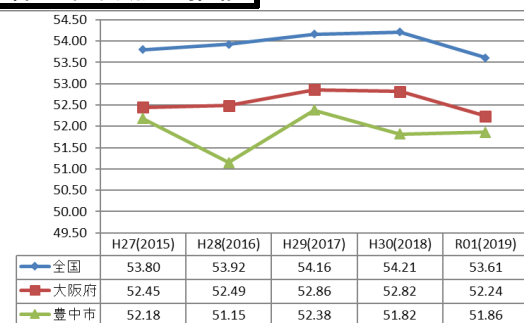

#### <全国平均との比較>

○握力、長座体前屈、50m走は全国の平均を上回っていた。

#### <H30年度との比較>

○握力、長座体前屈、ソフトボール投げにおいて向上が見られた。

#### <体力合計点の推移>

○体力合計点は、昨年度から0.04ポイント上昇した。

# 小学校5年生(女子)

小学校		種目別平均			
		握力	上体起こし	長座体前屈	反復横とび
		kg	回	cm	点
5年女子	全国	16.09	18.95	37.62	40.14
	大阪府	15.94	18.22	37.06	38.06
	豊中市	<b>16.82</b>	<b>17.12</b>	<b>37.94</b>	<b>35.58</b>

全国平均との比較    △ 0.73    ▼ 1.83    △ 0.32    ▼ 4.56

小学校		種目別平均				体力合計点
		20mシャトルラン	50m走	立ち幅とび	ボール投げ	
		回	秒	cm	m	
5年女子	全国	40.79	9.64	145.68	13.61	55.59
	大阪府	37.80	9.65	143.52	12.93	53.99
	豊中市	<b>34.73</b>	<b>9.65</b>	<b>142.07</b>	<b>12.65</b>	<b>53.04</b>

全国平均との比較    ▼ 6.06    ▼ 0.01    ▼ 3.61    ▼ 0.96    ▼ 2.55

## Tスコア

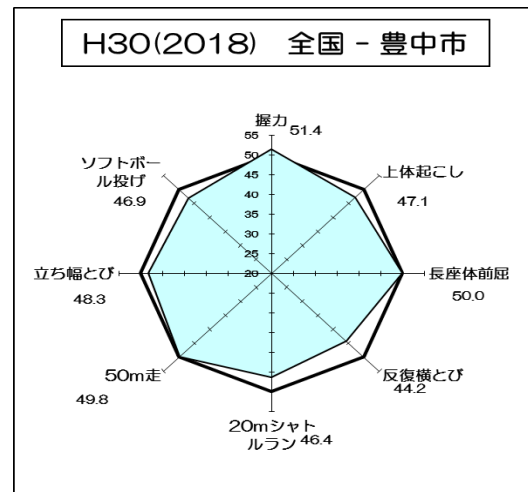
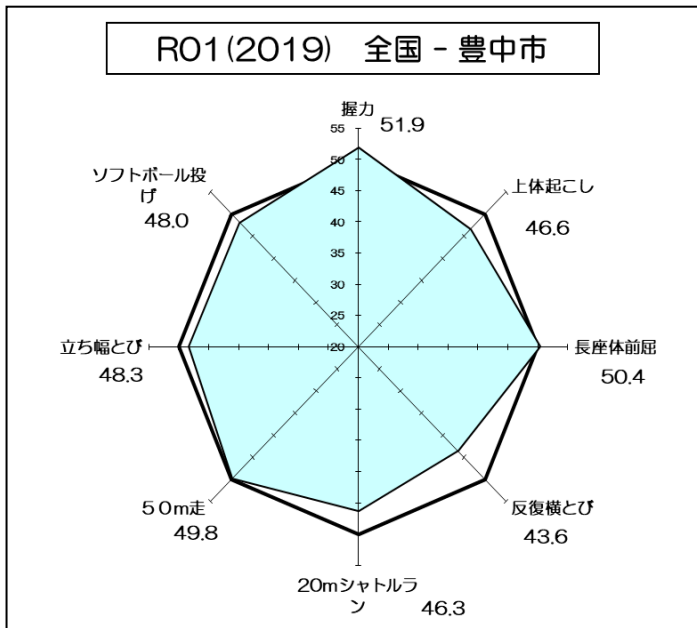

## 握力

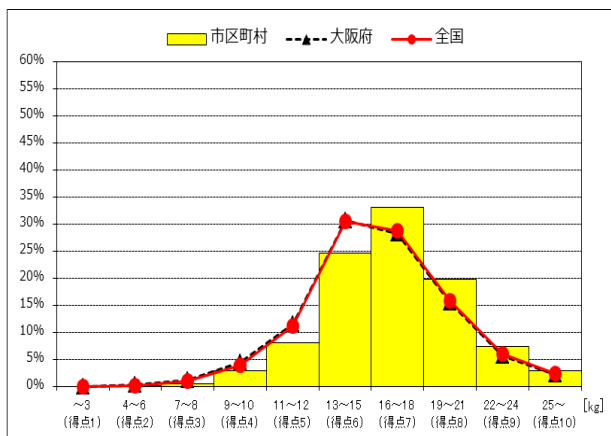

## 上体起こし

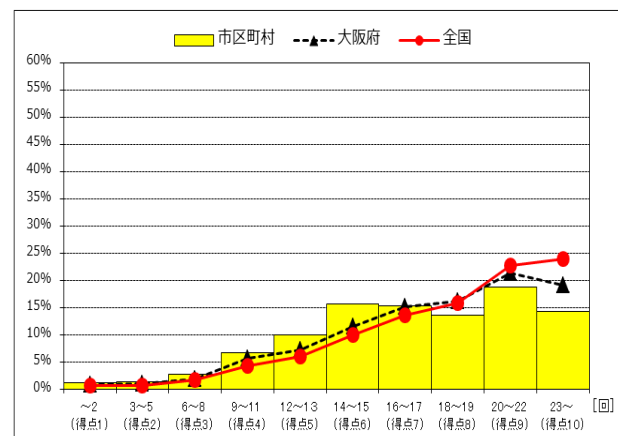

### 長座体前屈

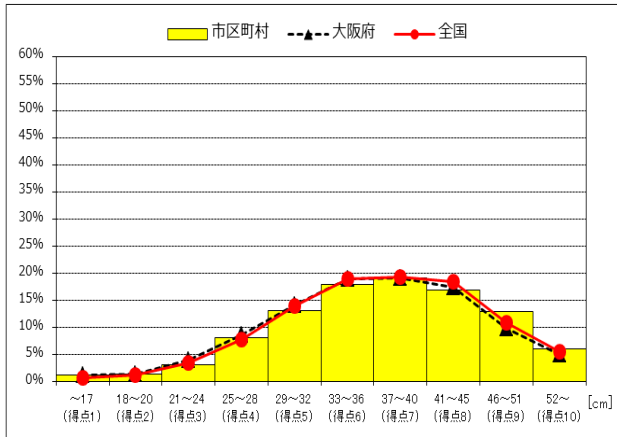

### 反復横とび

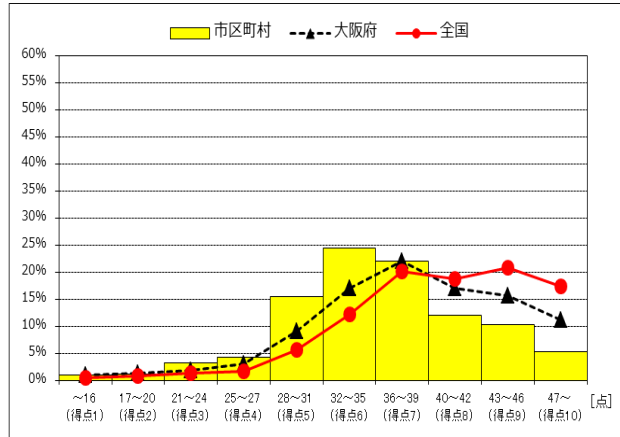

### 20mシャトルラン

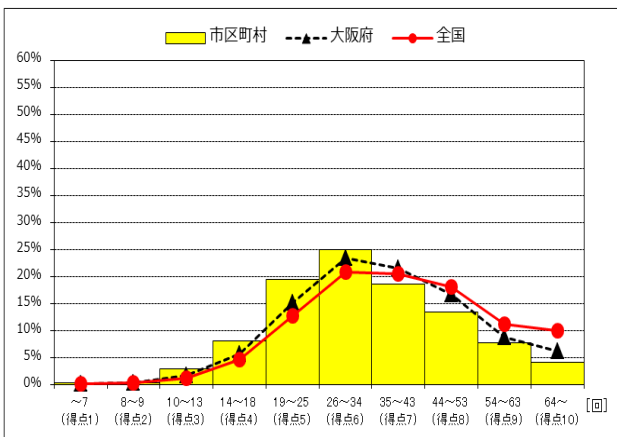

### 50m走

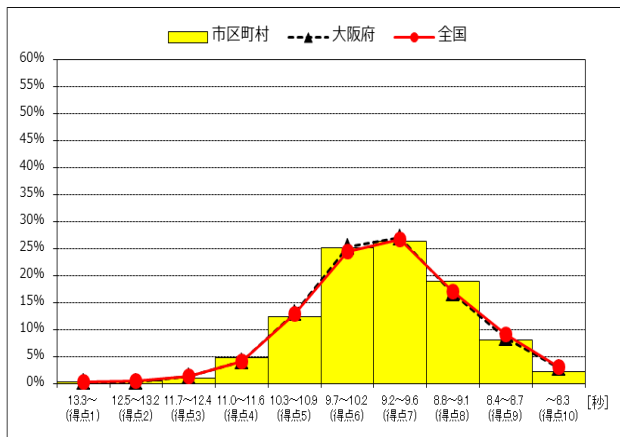

### 立ち幅とび

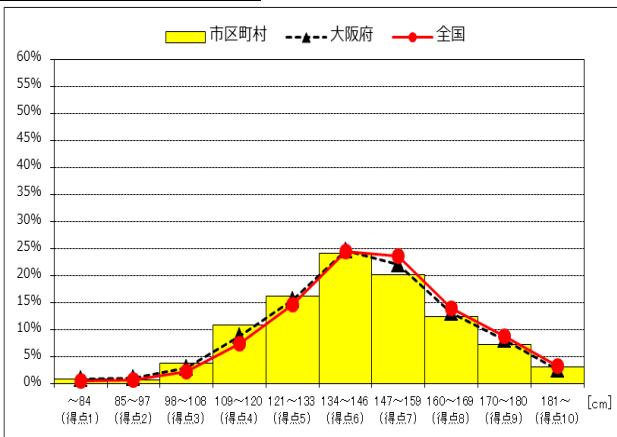

### ソフトボール投げ

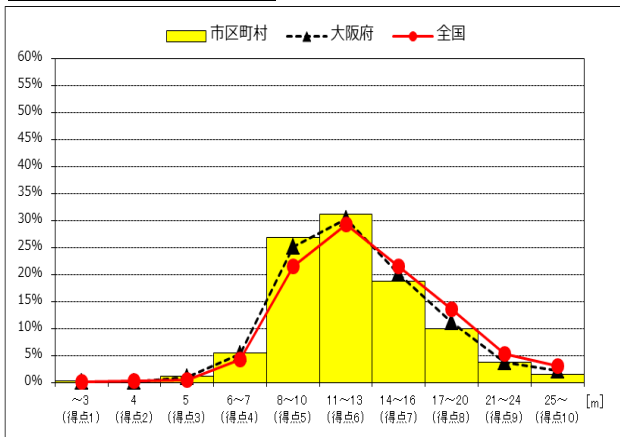

### 体力合計点の推移

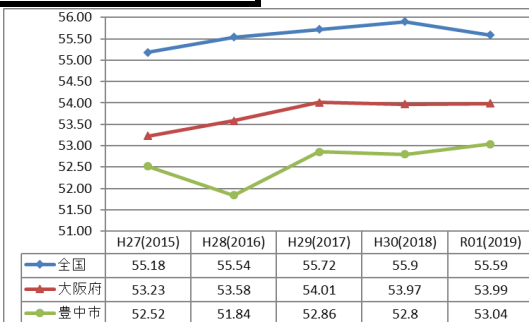

#### <全国平均との比較>

○握力、長座体前屈は全国の平均を上回っていた。

#### <H30年度との比較>

○握力、長座体前屈、ソフトボール投げにおいて向上が見られた。

#### <体力合計点の推移>

○体力合計点は、昨年度より0.24ポイント上昇した。  
○全国との差は-2.55ポイントであった。  
○体力合計点は、過去5年間で最も高い値であった。

# 中学校2年生(男子)

中学校		種目別平均						
		握力	上体起こし	長座体前屈	反復横とび	持久走	20 <sup>分</sup> シャトルラン	50 <sup>メートル</sup> 走
		kg	回	cm	点	秒	回	秒
2年男子	全国	28.65	26.96	43.50	51.91	398.98	83.53	8.02
	大阪府	27.68	26.94	41.80	51.21	404.22	83.00	8.07
	豊中市	<b>27.83</b>	<b>26.83</b>	<b>43.46</b>	<b>50.89</b>	<b>407.55</b>	<b>85.57</b>	<b>8.04</b>
全国平均との比較		▼ 0.82	▼ 0.13	▼ 0.04	▼ 1.02	▼ 8.57	△ 2.04	▼ 0.02

中学校		種目別平均		体力合計点
		立ち幅とび	ボール投げ	
		cm	m	
2年男子	全国	195.03	20.40	41.69
	大阪府	190.60	19.64	40.41
	豊中市	<b>192.96</b>	<b>20.79</b>	<b>41.51</b>
全国平均との比較		▼ 2.07	△ 0.39	▼ 0.18

## 握力

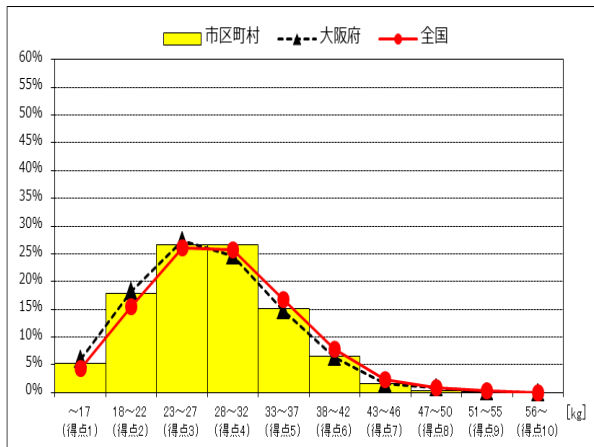

## Tスコア

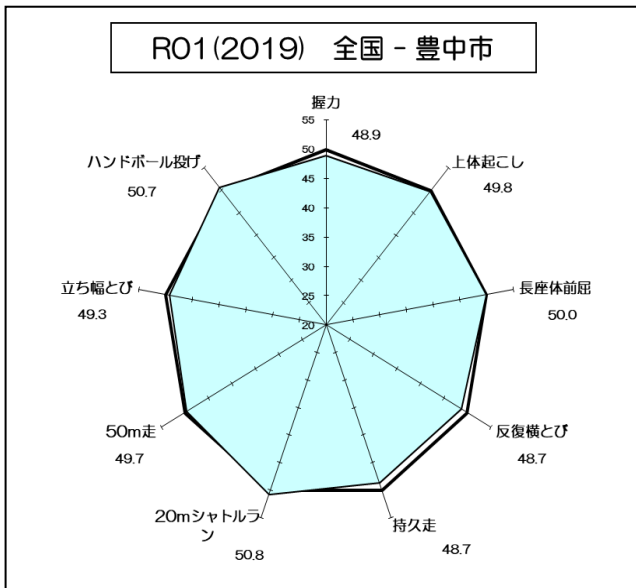

## 上体起こし

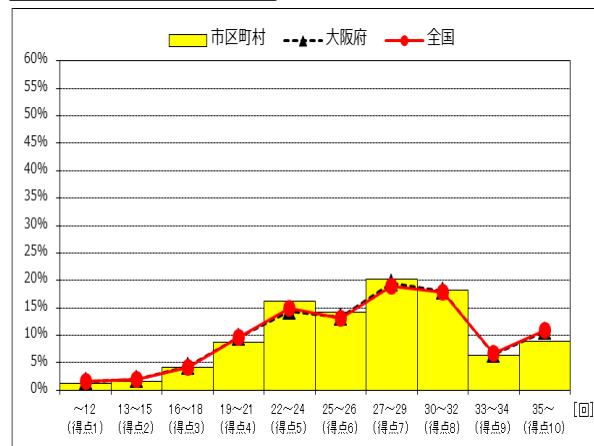

## H30(2018) 全国 - 豊中市

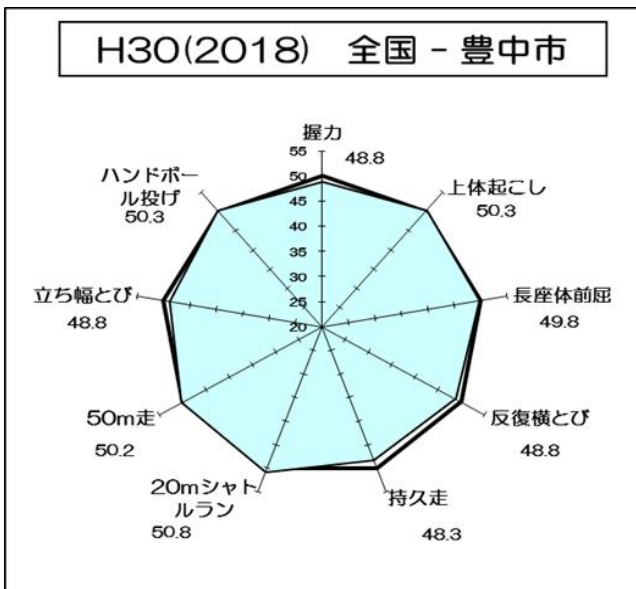

## 長座体前屈

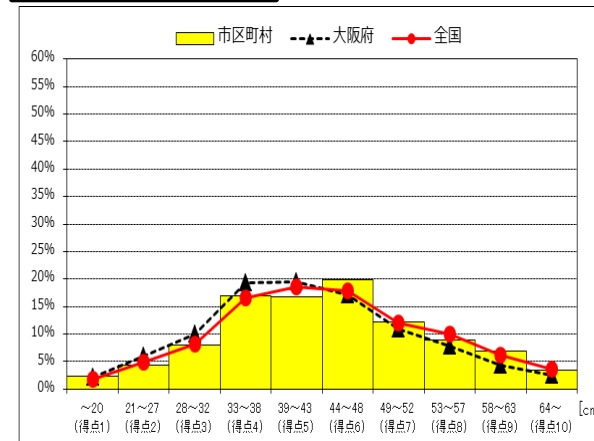

### 反復横跳び

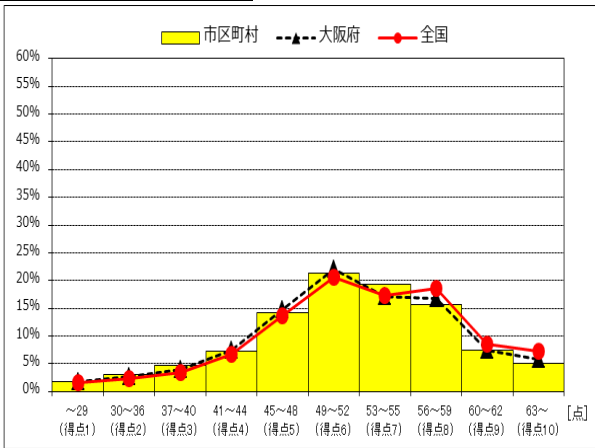

### 持久走

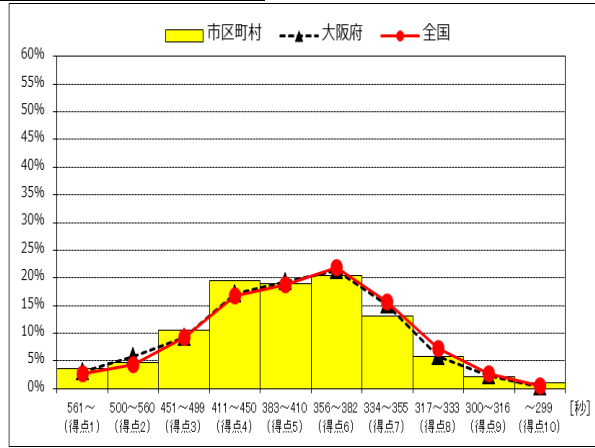

### 20mシャトルラン

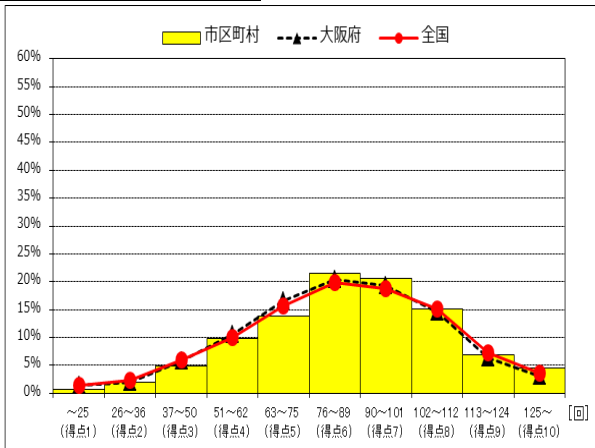

### 50m走

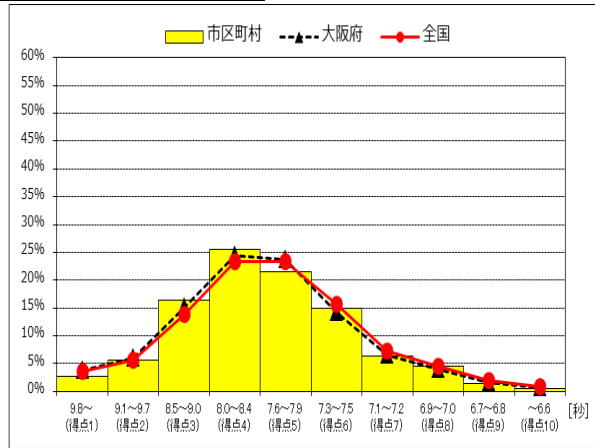

### 立ち幅跳び

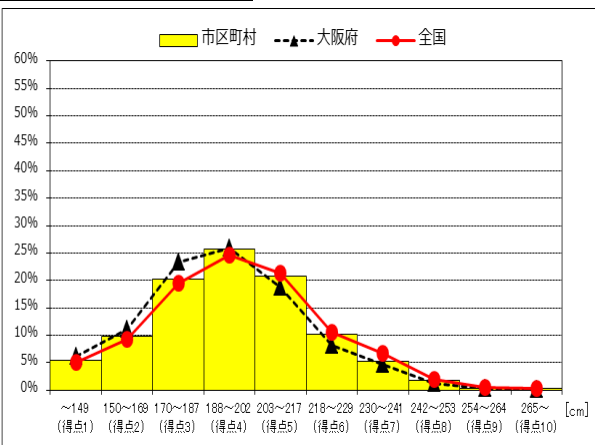

### ハンドボール投げ

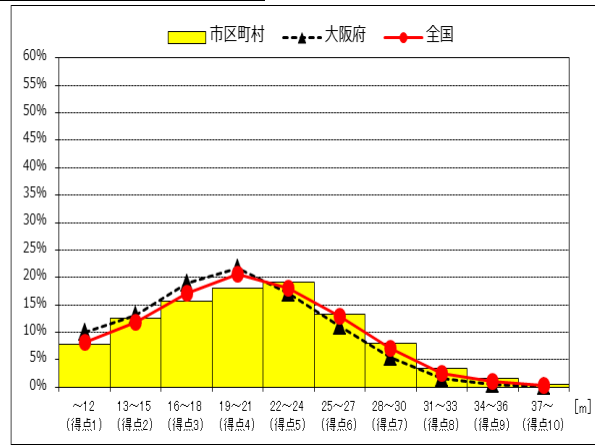

### 体力合計点の推移

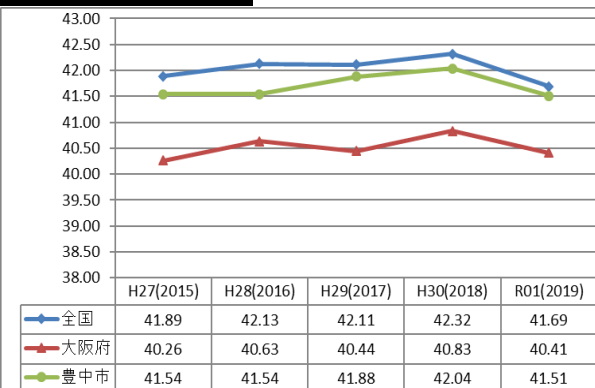

#### <全国平均との比較>

○20mシャトルラン、ハンドボール投げは全国平均を上回っていた。

#### <H30年度との比較>

○長座体前屈、立ち幅跳び、ハンドボール投げにおいて向上が見られた。

#### <体力合計点の推移>

○体力合計点は、昨年度より0.53ポイント低下した。  
○全国との差は-0.18ポイントであった。  
○体力合計点は、過去5年間で最も低い値であった。

# 中学校2年生(女子)

中学校		種目別平均						
		握力	上体起こし	長座体前屈	反復横とび	持久走	20mシャトルラン	50m走
		kg	回	cm	点	秒	回	秒
2年女子	全国	23.79	23.69	46.32	47.28	289.82	58.31	8.81
	大阪府	23.08	23.58	45.35	46.80	293.51	58.05	8.90
	豊中市	<b>23.05</b>	<b>24.11</b>	<b>46.39</b>	<b>46.99</b>	<b>287.69</b>	<b>61.32</b>	<b>8.82</b>
全国平均との比較		▼ 0.74	△ 0.42	△ 0.07	▼ 0.29	△ 2.13	△ 3.01	▼ 0.01

中学校		種目別平均		体力合計点
		立ち幅とび	ボール投げ	
		cm	m	
2年女子	全国	169.90	12.96	50.22
	大阪府	165.98	12.30	48.71
	豊中市	<b>169.56</b>	<b>12.46</b>	<b>50.23</b>
全国平均との比較		▼ 0.34	▼ 0.50	△ 0.01

## Tスコア

### R01(2019) 全国 - 豊中市

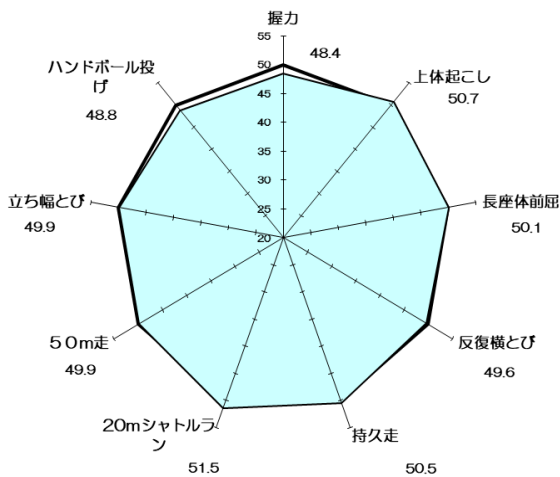

### H30(2018) 全国 - 豊中市

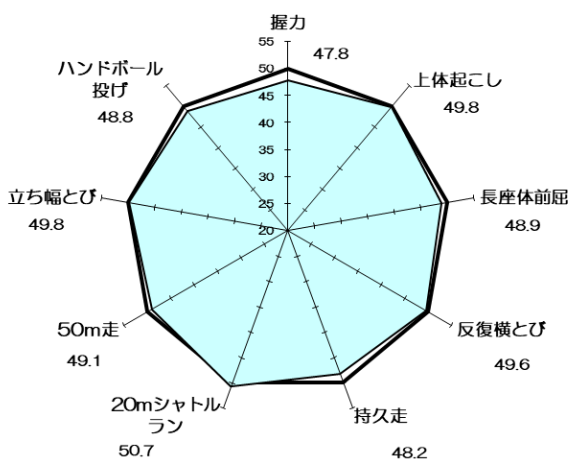

## 握力

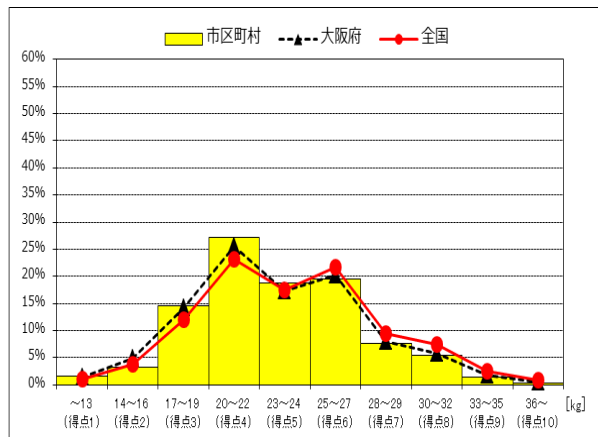

## 上体起こし

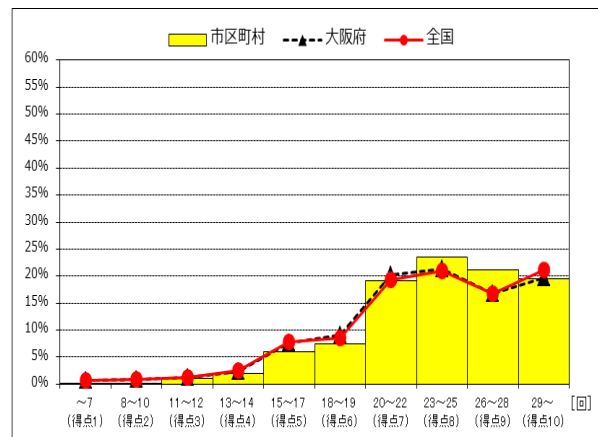

## 長座体前屈

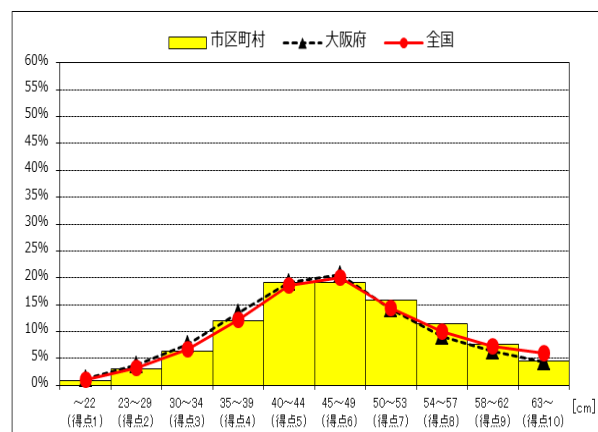



### 反復横跳び

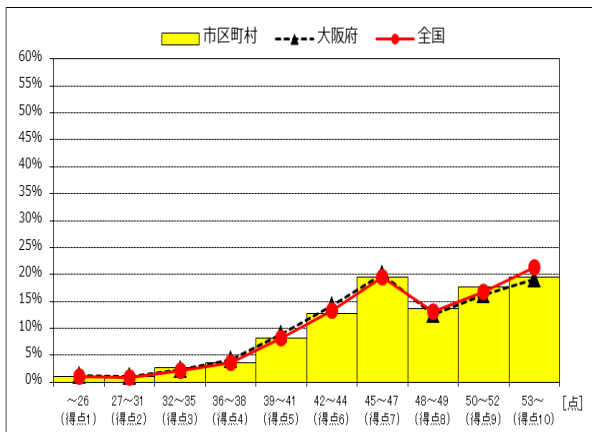

### 持久走

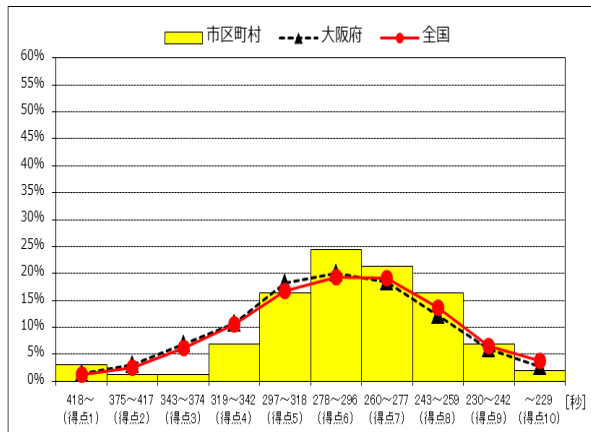

### 20mシャトルラン

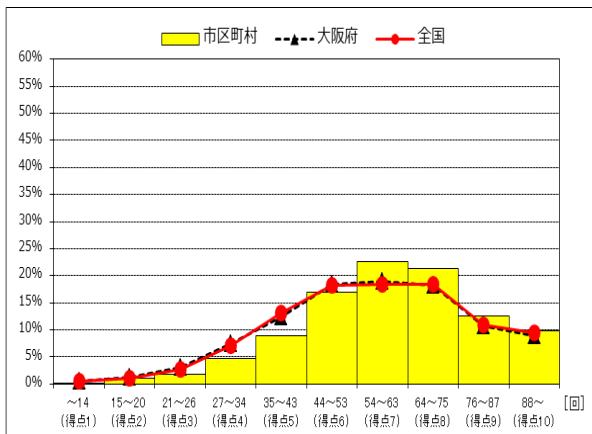

### 50m走

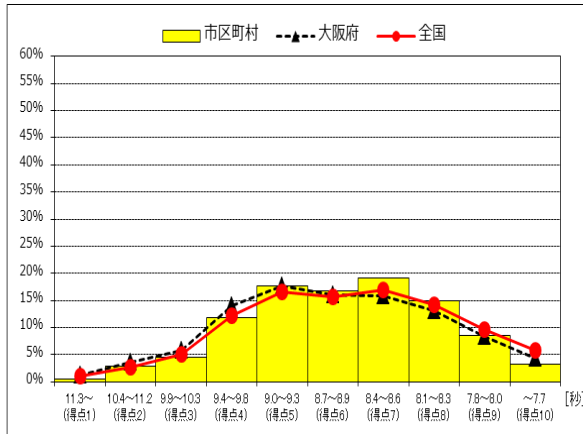

### 立ち幅跳び

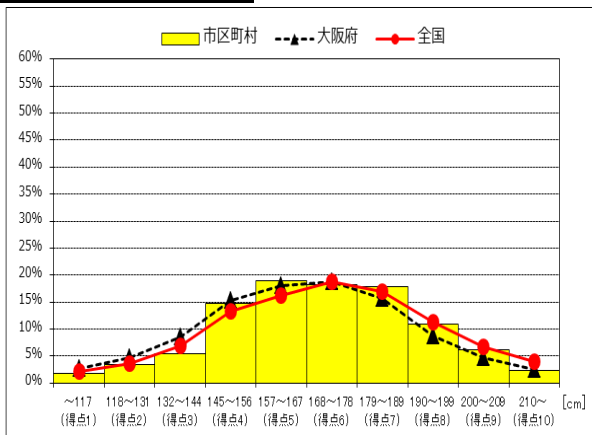

### ハンドボール投げ

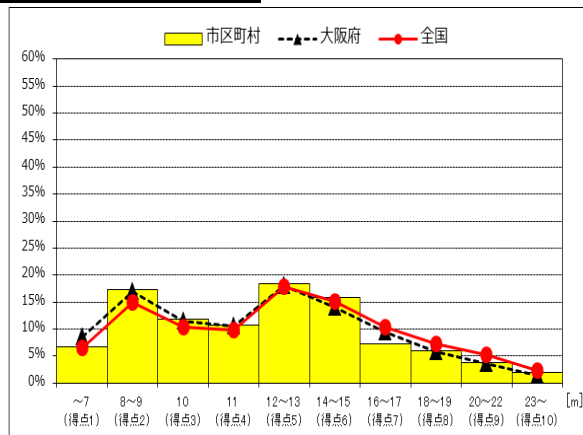

### 体力合計点の推移

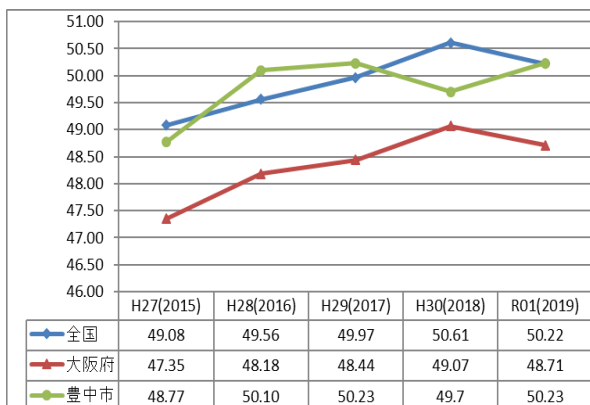

#### <全国平均との比較>

○上体起こし、長座体前屈、持久走、20mシャトルランは全国の平均を上回っていた。

#### <H30年度との比較>

○握力、上体起こし、長座体前屈、持久走、20mシャトルラン、50m走において向上が見られた。

#### <体力合計点の推移>

○体力合計点は、昨年度より0.53ポイント上昇した。  
○全国との差は+0.01ポイントであった。

# 学校給食

## 1. 学校給食のあゆみ

年 月		活 動
昭和 22(1947)	1 月	全児童を対象に、副食による補食給食を実施
	9 月	「豊中市学校給食運営委員会」を設置
24(1949)	4 月	「豊中市学校給食会」を組織
26(1951)	4 月	全小学校で、週 4 回 B 型完全給食を実施
27(1952)	11 月	豊中市教育委員会が発足、学務課が学校給食を担当する。
29(1954)	9 月	全小学校で、週 5 回 A 型完全給食を実施
30(1955)	8 月	「豊中市学校給食指導研究協議会」を結成
32(1957)	2 月	大池小学校が文部大臣賞を受賞
33(1958)	8 月	螢池小学校が文部大臣賞を受賞
	12 月	西日本学校給食研究協議会を本市で開催
34(1959)	4 月	「豊中市学校給食会」を強化、給食物資の一括購入体制を整える。(専任 1 人、兼任 2 人)
36(1961)	5 月	市教委事務局に「学校給食係」を設け、係員 7 人を置く。
37(1962)	9 月	「学校給食係」を廃止し、学校保健と学校給食を併せて「学校保健係」を設置 「豊中市学校給食会」を再編成し、組織の充実を図る。(専任 2 人、兼任 8 人)
38(1963)	9 月	野田小学校が文部大臣賞を受賞 「豊中市立中学校給食会」を組織する。
	10 月	全中学校で“ミルク給食”を実施
42(1967)	4 月	学校給食を“センター方式”により実施することを市教委の基本方針とする。 豊中市立第一学校給食センターを開設
	10 月	桜井谷小学校が文部大臣賞を受賞
44(1969)	12 月	桜塚小学校が文部大臣賞を受賞
45(1970)	3 月	豊中市学校給食会が「財団法人豊中市学校給食会」として発足
	4 月	豊中市立第二学校給食センターを開設
	9 月	市教委「栄養指導センター」を開設
46(1971)	1 月	豊中市学校給食会が大阪府学校給食会の表彰を受ける。
	5 月	全中学校の“ミルク給食”を中止
49(1974)	1 月	豊中市立第一学校給食センターが大阪府学校給食会会長より表彰を受ける。
51(1976)	9 月	豊中市立第三学校給食センターを開設
55(1980)	1 月	豊中市立第二学校給食センターが大阪府学校給食会会長より表彰を受ける。
59(1984)	4 月	全小学校が米飯給食を実施
60(1985)	1 月	豊中市立第三学校給食センターが大阪府保健体育センター理事長より表彰を受ける。
平成 2(1990)	3 月	豊中市立 3 小学校にランチルームを設置
	4 月	豊中市立第二学校給食センターの配送業務を委託する。
3(1991)	3 月	ランチルームを 4 校設置し、計 7 校となる。
	4 月	豊中市立第三学校給食センターの配送業務を委託する。
4(1992)	3 月	ランチルームを 2 校設置し、計 9 校となる。
	4 月	豊中市立第一学校給食センターの配送業務を委託する。 豊中市立 3 給食センターのボイラー業務を委託する。

年 月		活 動
平成 5(1993)	3月	ランチルームを2校設置し、計11校となる。
8(1996)	4月	豊中市立第一学校給食センターを廃止 豊中市立第二学校給食センターを豊中市立原田学校給食センターに、豊中市立第三学校給食センターを豊中市立服部学校給食センターに名称変更
20(2008)	4月	(仮称)豊中市新学校給食センター基本構想策定
21(2009)	5月	(仮称)豊中市新学校給食センター基本計画策定
24(2012)	3月	「豊中市学校給食会」解散
	4月	学校給食費を公会計化
26(2014)	4月	6校で選択制デリバリー方式による中学校給食を開始 全小学校で1年生の給食を4月から実施
	11月	1校で選択制デリバリー方式による中学校給食を開始(計7校)
27(2015)	1月	1校で選択制デリバリー方式による中学校給食を開始(計8校)
	3月	豊中市立服部学校給食センターを廃止
	4月	走井学校給食センターを開設 全小学校で3品献立を実施 3校で選択制デリバリー方式による中学校給食を開始(計11校)
28(2016)	1月	1校で選択制デリバリー方式による中学校給食を開始(計12校)
	4月	島田小学校調理場のドライ化を実施 4校で選択制デリバリー方式による中学校給食を開始(計16校)
	9月	2校で選択制デリバリー方式による中学校給食を開始(計18校)
30(2018)	4月	原田学校給食センターの調理・配送業務を委託する。 原田学校給食センター対象校の学校給食配膳業務を委託する。(計16校)
令和 元 (2019)	8月	豊中市立原田学校給食センターを廃止
	9月	豊中市立原田南学校給食センターを開設(調理・配膳業務の委託)
	1月	『豊中市学校給食における食物アレルギー対応の手引き』を改訂

## 2. 給食センター施設概要

### (1) 原田学校給食センター

所在地	豊中市原田中1丁目10番1号	面積	敷地面積:3,846.00㎡ 延床面積:2,747.45㎡
電話	06(6843)9102	構造	鉄骨造平屋建一部鉄筋コンクリート造2階建
FAX	06(6841)9041	調理可能食数	9,100食/日
開設	昭和45年(1970年)4月1日	輸送方法	3トン車8台(委託)

(建設費内訳)

(単位:千円)

建設費	工事内訳			財源内訳		
	建物工事費	用地費	その他	国庫支出金	起債	一般財源
387,608	260,630	102,055	24,923	15,582	46,000	326,026

※令和元年(2019年)8月31日をもって廃止

### (2) 走井学校給食センター

所在地	豊中市走井3丁目27番1号	面積	敷地面積:7,901.92 m <sup>2</sup> 延床面積:5,436.74 m <sup>2</sup>
電話	06(6152)9501	構造	鉄骨造2階建
FAX	06(6152)9504	調理可能食数	13,500食/日
開設	平成27年(2015年)4月1日	輸送方法	3トン車(積載重量2.95トン)11台(委託) 令和元年9月～ 12台

(建設費内訳)

(単位:千円)

建設費	工事内訳			財源内訳		
	建物工事費	用地費	その他	国庫支出金	起債	一般財源
3,258,382	2,467,678	727,863	62,841	211,170	1,015,500	2,027,873

### (3) 原田南学校給食センター

所在地	豊中市原田南2丁目8番16号	面積	敷地面積:7201.05 m <sup>2</sup> 延床面積:3603.91 m <sup>2</sup>
電話	06(6151)4107	構造	鉄骨造2階建
FAX	06(6151)5426	調理可能食数	9,000食/日
開設	令和元年(2019年)9月1日	輸送方法	・3t車(積載重量2.95t)8台(委託) ・3t車(積載重量2.65t)パワーゲート車 2台(委託)内1台は予備車

(建設費内訳)

(単位:千円)

建設費	工事内訳			財源内訳		
	建物工事費	用地費	その他	公共施設等 整備基金	起債	一般財源
5,384,825	4,548,825	771,488	64,512	1,800	2,740,300	2,642,725

※令和元年(2019年)9月1日より開始

※建設費は、産業廃棄物撤去工事と土壌汚染対策工事費用を含む

### 3. 小学校給食

#### (1) 令和元年度(2019年度) 実施状況

区分	学校名	1日あたりの実施数 令和元年5月1日			実施日数 (日)	延べ実施人数 (人)
		児童数	教職員数	計(人)		
走井学校給食センター	桜塚	540	32	572	170	95,315
	大池	712	38	750	171	128,070
	熊野田	673	37	710	170	119,562
	中豊島	529	31	560	171	94,174
	豊島	475	32	507	171	85,213
	小曽根	309	27	336	169	56,550
	上野	1,091	58	1,149	169	190,486
	庄内西	233	21	254	170	42,872
	野田	319	29	348	171	59,725
	千成	-	-	-	107	32,568
	東丘	535	31	566	169	94,289
	刀根山	807	44	851	170	141,097
	南丘	627	37	664	170	109,276
	豊島北	533	39	572	169	93,687
	泉丘	778	47	825	169	136,286
	野畑	665	40	705	171	118,700
	東豊台	631	32	663	169	109,294
	箕輪	308	28	336	170	56,668
	北条	624	33	657	170	109,564
	緑地	750	43	793	170	131,457
	東泉丘	510	33	543	169	88,995
北緑丘	334	24	358	168	58,963	
小計(21校)		11,983	736	12,719		2,152,811
原田学校給食センター	克明	404	31	435	168	71,566
	桜井谷	594	41	635	171	106,118
	豊南	272	27	299	170	49,203
	南桜塚	876	50	926	169	152,450
	新田	792	43	835	170	138,873
	庄内	217	23	240	170	39,916
	千成	290	27	317	62	18,601
	北丘	369	27	396	169	64,757
	東豊中	491	27	518	169	85,899

区分	学校名	1日あたりの実施数 令和元年5月1日			実施日数 (日)	延べ実施人数 (人)
		児童数	教職員数	計(人)		
	豊島西	396	25	421	170	69,797
	西丘	667	39	706	170	116,955
	高川	261	24	285	171	48,024
	少路	904	48	952	169	155,028
	寺内	498	29	527	170	87,316
	桜井谷東	1,122	57	1,179	170	194,455
	新田南	607	37	644	169	105,129
小計(16校)		8,760	555	9,315		1,504,087
センター計(37校)		20,743	1,291	22,034		3,656,898
単 独 校	螢池	384	28	412	169	69,185
	原田	496	31	527	171	87,748
	庄内南	246	23	269	169	45,765
	島田	236	20	256	170	44,361
単独校合計(4校)		1,362	102	1,464		247,059
総合計(41校)		22,105	1,393	23,498		3,903,957

※原田学校給食センターは令和元年9月2日～ 原田南学校給食センターへ移行

※千成小学校は、4月～7月については原田学校給食センター、9月～2月については走井学校給食センターより提供

## (2)1人1食当りの平均栄養摂取量

区分		栄養素	エネルギー (kcal)	たんぱく質 (%)	脂質 (%)	ナトリウム(食 塩相当量) (g)	カルシウム (mg)
基 準 値	高学年		780	学校給食による 摂取エネルギー全体の 13～20	学校給食による摂 取エネルギー全体の 20～30	2.5未満	360
	中学年		650			2未満	350
	低学年		530			2未満	290
市 平 均	高学年		749	15.5	28.6	2.9	339
	中学年		651	16.1	30.6	2.6	327
	低学年		570	16.8	32.9	2.3	317

区 分		栄養素	鉄	ビタミンA	ビタミンB1	ビタミンB2	ビタミンC	食物繊維
			(mg)	( $\mu$ gRAE)	(mg)	(mg)	(mg)	(g)
基準値	高学年		4.0	240	0.50	0.50	25	5.0以上
	中学年		3.0	200	0.40	0.40	20	5.0以上
	低学年		2.5	170	0.30	0.40	20	4.0以上
市平均	高学年		2.4	243	0.42	0.53	22	4.4
	中学年		2.1	230	0.39	0.51	21	3.9
	低学年		1.8	216	0.35	0.49	19	3.4

令和元年度(2019年度)平均値

### (3)学校給食費

#### 学校給食費の内訳(保護者負担額)

令和2年(2020年)4月1日現在

区 分	低 学 年	中 学 年	高 学 年
内 訳	1食あたり日額	1食あたり日額	1食あたり日額
主 食	34円	36円	38円
牛 乳	55円	55円	55円
副 食	152円	152円	152円
計	241円	243円	245円

#### 4. 中学校給食

平成 25 年度(2013 年度)から平成 28 年度(2016 年度)までの 4 年間をかけて、中学校給食を段階的に実施。家庭からの弁当と学校へ弁当形式で配達するデリバリー給食との選択制で、主食・副食・牛乳をランチボックスで各校へ配送するデリバリー形式で行う。

##### (1) 令和元年度(2019 年度) 実施状況

ブロック	学校名	1日あたりの対象者数 令和元年5月1日現在			実施日数 (日)	延べ実施人数 (人)
		生徒数 (人)	教職員数 (人)	計 (人)		
A	第一中	551	44	595	146	4,653
	第二中	540	43	583	146	9,967
	第五中	383	34	417	166	9,212
	第六中	262	29	291	164	3,911
	第七中	294	33	327	166	4,277
	第十中	204	27	231	150	4,200
	第十一中	1,032	63	1,095	143	13,885
	第十三中	672	46	718	159	8,884
	第十四中	487	38	525	149	6,197
	第十八中	227	29	256	151	4,155
小計 (10校)		4,652	386	5,038		69,341
B	第三中	940	57	997	147	12,589
	第四中	584	42	626	146	5,767
	第八中	247	25	272	140	4,937
	第九中	863	58	921	146	10,553
	第十二中	384	33	417	163	4,099
	第十五中	522	39	561	156	6,780
	第十六中	428	36	464	154	8,101
	第十七中	733	46	779	150	7,825
小計 (8校)		4,701	336	5,037		60,651
総合計 (18校)		9,353	722	10,075		129,992



**(2)1人1食当りの平均栄養摂取量**

区分 \ 栄養素	エネルギー (Kcal)	たんぱく質 学校給食による 摂取エネルギー全体の (%)	脂質 学校給食による摂取 エネルギー全体の (%)	ナトリウム (食塩相当量) (g)	カルシウム (mg)
基準値	830	13～20	20～30	2.5未満	450
市平均	847	14.6	27.2	2.6	317

区分 \ 栄養素	鉄 (mg)	ビタミンA ( $\mu$ gRAE)	ビタミンB1 (mg)	ビタミンB2 (mg)	ビタミンC (mg)	食物繊維 (g)
基準値	4.0	300	0.50	0.60	30	6.5以上
市平均	3.0	268	0.43	0.57	33	4.6

**(3)学校給食費(保護者負担額)**

内 訳	1食当たり
牛 乳	50円
主 食 + 副 食	260円
計	310円



# 教育センター

## 【沿革】

昭和 24(1949). 4. 1	豊中市教育研究所設立 豊中市教育課に事務所を置く
昭和 32(1957). 4. 1	豊中市立教育研究所と改称
昭和 47(1972).3.22	長興寺南に移転
平成 15(2003).4.11	螢池中町に移転 豊中市教育センターと改称



## 【設置目的】

市の教育の伸展を図るとともに、教育への理解を深める目的をもって、教育に関する専門的、技術的事項の研究及び調査並びに教育関係職員の研修を行い、併せて教育に関する情報の提供等を行うための教育機関として、教育センターを設置する。

## 1. 施設概要

所在地	豊中市螢池中町3丁目2番1-600号	
電話	06(6844)5290～5294	
FAX	06(6840)8127	
面積	建物延面積：2,659.91 m <sup>2</sup>	
構造	鉄骨造地上7階の6・7階部分	
施設内容	6階	事務室(教育センター)、事務室(児童生徒課支援教育係)、研修室1・2、コンピューター研修室 教科教育研修室1・2、科学実験室、科学研究室、視聴覚室、資料室、講師控室、応接室
	7階	事務室(児童生徒課教育相談係)、プレイルーム1～5、相談室1～7、言語相談室1・2 発達相談室1・2、生活訓練室、面談室、資料室、標本室、待合室
休館日	土曜日、日曜日、祝・祭日、年末年始	
開館時間	月・火・木・金曜日	午前9時～午後7時
	水曜日	午前9時～午後6時

## 2. 事業概要

### (1)調査・研究

- ・学習指導・教材等の研究
- ・研究協力員の研究支援
- ・調査研究資料の刊行、教育史関係資料の収集
- ・教科書展示、教育関係資料及び教職員図書の間覧・貸出

### (2)教職員研修

- ・教育センター主管研修(講演、講座、演習、実技実習等)

### (3)情報教育

- ・視聴覚機材利用

- ・コンピューター実習
- ・インターネット及びコンピューターソフトウェア活用

#### (4) 科学教育

- ・理科教材研究・実習
- ・生物(飼育・栽培)教材提供等
- ・豊中市立小中学生理科展
- ・サイエンスフェスティバル
- ・小中学校への出前科学講座

### 3. 活動内容と令和元年度(2019年度)の実績値

#### (1) 教職員研修

名 称	実施回数 (回)	延べ参加 人数(人)	名 称	実施回数 (回)	延べ参加 人数(人)
夏季教職員研修	1	209	校長研修	6	198
初任者研修	15	342	教頭研修	11	447
2年目研修	16	248	学校事務職員研修	26	246
中堅教諭等資質向上研修	6	189	学校図書館研修	3	65
スタートアップ研修	8	55	栄養教諭等研修	1	27
授業づくり基礎研修	6	99	授業力向上研修 (理科に関する研修、ICTを活用した授業研修を含む)	43	1,354
子ども理解基礎研修	2	92			
学校力アップ研修	6	122			

#### (2) 豊中市研究協力員制度

教科・領域に関するテーマを設定し、2年間の研究期間で公開研究授業などを実施、授業研究を進める。

研究協力員数(人)	研究協力員会実施回数(回)	研究授業数(回)
70	30	7

#### (3) 教育図書・教育資料

教職員用図書購入	193 冊
学校園への資料等貸出し	868 点

#### (4) マチカネ先生塾

本市の教員を希望する短大生、大学生、大学院生を対象に講座を開き、本市への理解や教員としての資質の向上を図る。

講座名等	内容等	実施回数(回)	会場	受講生(人)
コミュニケーション力養成講座	プレゼンテーションの手法、子ども・保護者との関わり方等についての講義・演習	5	教育センター 螢池図書館	23
授業基礎力養成講座	模擬授業、先輩教員による講話や交流等	5		

### (5) 校内研究推進事業「学びパワーアップ豊中」

推進校の校内研究の取組みに対して継続的に支援するとともに、教員の授業力の向上を図る。

研究推進校	12校
-------	-----

### (6) 情報教育

教職員研修について

名 称	実施回数(回)	延べ参加人数(人)
情報教育に関する研修	64	2,091
I C T 教育推進委員会	2	92

### (7) 科学教育

教職員研修について

名 称	実施回数(回)	延べ参加人数(人)
理科に関する研修 (授業づくり基礎研修の理科分野4回を含む)	14	293
中学校理科技術職員研修	5	81

児童生徒の研究、公開講座等について

名 称	実施回数等	延べ参加人数
豊中市立小中学生理科展 (出品作品：小学生 424 点・中学生 106 点 計 530 点)	6 日	1,853 人
科学教室	2 日	537 人
南部陽一郎賞・大阪大学総合学術博物館長賞等表彰式	1 日	40 人
大阪府学生科学賞(大阪府教育委員会主催)	優秀賞：小学生 1 点・中学生 1 点 佳作：小学生 5 点・中学生 5 点	
サイエンスフェスティバル	1 日	930 人
未来の科学者(出前授業)	25 回	826 人

# 少年文化館

## 【沿革】

昭和 63(1988). 4.22	少年文化活動開発研究委員会設置
昭和 63(1988).11.12	仮称「豊中市立少年文化館」起工式
平成元(1989). 4. 1	豊中市立少年文化館開設準備室発足(豊中市立千成小学校内)
平成元(1989).10.31	豊中市立少年文化館竣工・発足
平成 14(2002). 4. 1	豊中市立千里少年文化館新設 豊中市立少年文化館を豊中市立庄内少年文化館に名称変更

## 【設置目的】

文化活動、創造活動等を通して、少年の文化の向上と健全な育成を図るため、豊中市に少年文化館を設置する。

## 1. 施設概要

### (1) 庄内少年文化館

所在地	豊中市庄内栄町 5 丁目 4 番 14 号		
電話	06(6336)6371～4		
FAX	06(6336)6375		
面積	敷地面積：1,344.040 m <sup>2</sup> 延べ床面積：1,857.429 m <sup>2</sup>		
構造	鉄筋コンクリート造 4 階建、地下 1 階		
施設内容	地階	陶芸室、倉庫、機械室、電気室	
	1 階	図書ラウンジ、学習室 1・2、相談室 1・2、事務室、警備員室	
	2 階	学習室 3～6、クッキングルーム、コンピュータールーム、自然科学教室、和室	
	3 階	多目的ホール、音楽室、オーディオビジュアルルーム、工芸室、楽器室、放送室、機械室	
	4 階	屋上ゲートボール場、倉庫	
休館日等	<p>【休館日】</p> <ul style="list-style-type: none"> <li>・毎週月曜日 ・12月28日から翌年1月4日まで</li> <li>・「国民の祝日に関する法律」が定める休日(「国民の祝日」が月曜日にあたる時はその翌日)</li> </ul> <p>【活動時間】</p> <ul style="list-style-type: none"> <li>・図書活動：火～日曜／午前9時30分～午後5時</li> <li>・子どもの居場所づくり事業：日曜／午前10時～午後5時</li> <li>・相談援助活動：火～土曜／午前9時～午後5時</li> <li>・寄り添い型学習支援事業：火～金曜／午後4時30分～午後6時30分 土曜／午後1時30分～午後5時</li> </ul>		

## (2)千里少年文化館

所在地	豊中市新千里西町2丁目7番1号		
電話	06(6831)5300		
FAX	06(6831)5360		
面積	敷地面積：11,586 m <sup>2</sup> 延べ床面積：738.09 m <sup>2</sup>		
構造	鉄筋コンクリート造2階建		
施設内容	1階	相談室1、多目的ホール、放送室、事務室	
	2階	相談室2、学習室1・2、和室1・2、工芸室、コンピュータールーム、クッキングルーム	
休館日等	<p>【休館日】</p> <ul style="list-style-type: none"> <li>毎週日・月及び土曜日 ・12月28日から翌年1月4日まで</li> <li>「国民の祝日に関する法律」が定める休日(「国民の祝日」が月曜日にあたる時はその翌日)</li> </ul> <p>【活動時間】</p> <ul style="list-style-type: none"> <li>相談援助活動：午前9時～午後5時</li> </ul>		

## 2. 事業概要

- ・児童・生徒(高校生を除く。以下同じ。)の文化活動に関すること
- ・児童・生徒の学習活動に関すること
- ・児童・生徒の教育相談及び指導に関すること
- ・その他教育委員会が必要と認める事項

## 3. 活動内容と令和元年度(2019年度)の実績値

### (1)図書活動(庄内少年文化館)

幼児から小・中学生向けまでの図書を用意し、自由閲覧、貸出活動、読書相談等を行う。

活動回数(日)	貸出人数(人)	閲覧人数(人) (含貸出人数)	貸出冊数(冊)	延べ参加人数(人)
258	1,334	8,679	7,345	9,211

- ・定例活動・・・週2回 「たのしいつどい」 延べ参加人数 530人
- 年3回 おはなしと折り紙を楽しむ会 延べ参加人数 16人

### (2)学習活動(自習室開放)(庄内少年文化館)

学校休業期間に学習室を開放し、児童・生徒の家庭における自主学習の一助とする。

- ・開放日……長期休業期間
- ・時 間……午前9時～12時、午後1時～5時
- ・対象者……市内在住の小学4年生から中学3年生

実施回数(回)	延べ参加人数(人)
34	30

### (3) 子どもの居場所づくり事業(提案公募型委託事業)(庄内少年文化館)

地域とともに気づき、学べる場として、日曜日や長期休業中の地域における子どもたちの居場所づくりを行い、「子ども文化」をキーワードに未来に生きる子どもたちを健やかで心豊かに育てていく場を創出・提供していく。

講座名等	内容等	対象	実施回数等	延べ参加人数(人)
文化クラブ	クッキング、茶道、ギター、囲碁等	市内在住の小・中学生	9クラブ 13クラス	2,155
カルチャー教室(長期休暇等)	やきもの、工作、科学英語、フラダンス等		8教室	104
わくわく講座(月例)	親子クッキング、お菓子づくり	市内在住の小・中学生、保護者	2講座	142
卓球台開放	—		31回	598
競技大会	将棋、百人一首	市内在住の幼児、小・中学生、保護者	2大会	189
子どもアート展・表彰式	—		出展 99点	770
庄内文化フェスティバル	ステージ発表、科学実験室等		新型コロナウイルス感染拡大防止のため、開催中止	

その他：鑑賞活動(Xmas コンサート)

### (4) 寄り添い型学習支援事業

経済的等の困難を抱える中学生を対象に、義務教育終了後も必要となる自学自習力をはぐくみ自らの進路を切りひらくことができるよう、学習の場を提供する。

中3生学習会 参加者実人数(人)	中3生学習会 延べ参加人数(人)
25	1,103

### (5) 創造活動

不登校児童・生徒に対して、本人の興味・関心から行動化させ、自らが活動する過程で社会生活の基本や人間関係のあり方を体得させ、学校及び保護者と連携して学校生活復帰の働きかけをする。

- ①相談援助活動……児童・生徒、保護者、学校との教育相談を行う。
- ②訪問援助活動……必要に応じ、学生カウンセラーが家庭訪問をし、学習・散歩・対話などを行うことにより、人間関係を深める。
- ③自主創造活動……来館した不登校児童・生徒の個々の状況に応じた興味や関心のある活動を通して成長への援助を行う。

名称	対象	児童・生徒(件) (訪問援助・部分登校含む)	保護者(件)	教職員(件)	その他(件)	合計(件)	学校復帰率(%)
庄内少年文化館		1,999	903	1,324	67	4,293	87.4
千里少年文化館		645	644	515	46	1,850	



## **(6) スクールソーシャルワーカー活用事業**

虐待・貧困など児童・生徒の様々な課題に対応するため、教育と福祉に関して高度な専門的知識を有し、相談支援活動経験のある人材をスクールソーシャルワーカーとして小・中学校に派遣する。



# 生涯學習

## 生涯学習～社会教育～

社会教育は、生涯学習の時代を迎えて、ますます高度化、多様化する市民の学習要求に対応するための学習プログラムの開発や情報提供の拡充が求められている。

また、地域社会全体で子どもを育ていく教育コミュニティづくりに向けて、地域の教育力の向上や家庭教育支援の取組みが課題となっている。

平成22年(2010年)3月に策定した「教育振興計画」に基づき、「家庭・地域への支援を進めます」「学校園・家庭・地域の連携を促進します」「社会教育の充実をめざします」を基軸としながら、生涯学習の推進に努める。

## 教育コミュニティの形成

### 地域教育協議会(すこやかネット)

#### 【目的】

学校、家庭、地域の総合的な教育力の再構築を図り、地域社会をあげて様々な取組みを促進することにより、学校教育や地域における諸活動を活性化するとともに、豊かな人間関係づくりを通して一人ひとりが自己実現できるよう支援し、子どもに「生きる力」を育むことを目的とする。

### 1. 事業概要

#### (1) 地域教育協議会の設置運営

- ・中学校区を単位として地域教育協議会を設置する。
- ・地域教育協議会は、小・中学校・幼稚園・こども園・保育所関係者、PTA、自治会、青少年育成団体などの地域教育関係者、関係行政機関の関係者などで構成する。
- ・地域教育協議会は、学校・家庭・地域の三者が連携を図りながら、学校と地域の連絡調整を行うとともに、以下に例示する地域教育活動並びに学校教育支援等を実施する。

#### (2) 事業例

- ・地域コミュニティ紙(誌)の発行
- ・地域住民が参加するフェスティバル等の実施
- ・家庭教育支援及び子育て支援に資する事業の実施
- ・地域での清掃活動、挨拶活動の実施
- ・校区巡視、補導巡回などの子どもの安全確保のための事業の実施
- ・科学教室、英語教室などの地域学習活動の実施
- ・ボランティア体験学習、職場体験学習などの学校教育活動への支援

## 2. 令和元年度(2019年度) 活動内容

### (1) 研修・交流会

- ・研修・交流会(4月25日、7月29日、1月23日)

### (2) とよなか地域教育コミュニティフォーラム

日時：2月29日(土)午後1時30分～午後3時30分

参加者：新型コロナウイルス感染拡大防止のため延期

場所：中央公民館1階集会場

テーマ：地域と学校・家庭がつながり広がる 教育コミュニティづくり

内容：事例発表

世代をつなぐふるさとづくり

～箕輪小学校区の取組みを通じて～

発表者：福本雅一（箕輪小学校 学校支援コーディネーター、箕輪公民館）

島田忠雄（箕輪公民館 分館長）

橋本昇（走井水利組合 組合員）

十河浩二（箕輪小学校 校長） 他

## 3. 令和元年度(2019年度) 実施一覧

中学校区名	会長所属	設置年度	構成	主な活動
第一	地域	平成14年度 (2002年度)	保・こ・小・中学校園、PTA、公民館、健全育成会、指導ルーム、地域コーディネーター	コミュニティ紙の発行等
第二	地域	平成12年度 (2000年度)	こ・幼・小・中学校園、PTA、公民館、社会福祉協議会、防犯協会、連合自治会、民生児童委員会、健全育成会、地区保護司会、人権教育推進委員協議会、指導ルーム、子ども会、地域教育協議会コーディネーター	フェスティバル、学校地域諸団体年間予定表の作成等
第三	地域	平成14年度 (2002年度)	保・こ・幼・小・中学校園、高校、育友会、PTA、地域コーディネーター、おやじの会、健全育成会、校区福祉委員会、公民館	フェスティバル、家庭教育講演会、コミュニティ紙の発行等
第四	地域	平成13年度 (2001年度)	こ・小・中学校園、公民館、健全育成会、PTA	フェスティバル、家庭教育講演会、あいさつ運動、校区巡視等
第五	地域	平成12年度 (2000年度)	こ・小・中学校園、PTA、健全育成会、人権教育推進委員協議会、校区福祉委員会、児童養護施設	フェスティバル、校区フィールドワーク、記録冊子・活動方針冊子の発行等
第六	地域	平成12年度 (2000年度)	こ・幼・小・中学校園、PTA、健全育成会、公民館・公民館、地域コーディネーター、学校支援コーディネーター	フェスティバル、家庭教育講演会、合同観劇会、クリーン作戦、ニュースポーツの集い、あいさつ運動、校区巡視、コミュニティ紙・地域カレンダーの発行、子育て支援情報提供等
第七	地域	平成14年度 (2002年度)	こ・小・中学校園、PTA、公民館、健全育成会、指導ルーム	家庭教育講演会、ハイキング、クリーン活動と餅つき、校区巡視、地域連携ステーションの支援活動、コミュニティ紙の発行等
第八	地域	平成13年度 (2001年度)	保・こ・幼・小・中学校園、PTA、公民館、健全育成会、おやじの会、指導ルーム、自治会、人権教育推進委員協議会、校区福祉委員会、保護司	フェスティバル、家庭教育講演会、コミュニティ紙の発行等

中学 校区名	会長 所属	設置年度	構成	主な活動
第九	地域	平成14年度 (2002年度)	保・こ・幼・小・中学校園、高校、PTA、公民分館、健全育成会、おやじの会、指導ルーム、地域コーディネーター、学校支援コーディネーター、校区福祉委員会、民生児童委員	地域清掃活動（クリーンアップ大作戦）、家庭教育講演会、あいさつ運動、コミュニティ紙の発行等
第十	地域	平成12年度 (2000年度)	こ・幼・小・中学校、PTA、公民分館、健全育成会、指導ルーム、地域コーディネーター、校区福祉委員会、民生児童委員、校区地域自治協議会	フェスティバル（みんなの発表会）校区清掃、校区巡視、敬老のつどい、コミュニティ紙の発行等
第十一	地域	平成13年度 (2001年度)	保・幼・小・中学校園、高校、PTA、公民分館、校区福祉委員会、校区福祉協議会、健全育成会	フェスティバル、家庭教育講演会、地域清掃、コミュニティ紙の発行等
第十二	地域	平成12年度 (2000年度)	小・中学校、PTA、健全育成会、人権教育推進委員協議会、HOT委員	地域清掃活動（クリーンアップ大作戦）、家庭教育講演会、校区巡視、コミュニティ紙の発行等
第十三	地域	平成13年度 (2001年度)	こ・幼・小・中学校園、PTA、公民分館、健全育成会、子ども教室、校区福祉委員会、民生児童委員	フェスティバル、公園清掃、コミュニティ紙の発行等
第十四	地域	平成13年度 (2001年度)	こ・幼・小・中学校園、PTA、公民分館、健全育成会、子ども教室、校区福祉委員会、民生児童委員	フェスティバル、コンサート、科学実験教室、コミュニティ紙の発行・HPでの活動報告等
第十五	地域	平成13年度 (2001年度)	保・こ・幼・小・中学校園、PTA、公民分館、健全育成会、学校支援コーディネーター	フェスティバル、みんなであそぼう、家庭教育講演会等
第十六	地域	平成14年度 (2002年度)	保・こ・小・中学校園、PTA、健全育成会、地区委員会、校区福祉委員会、指導ルーム	家庭教育講演会、親子三世代ゲートボール大会、陶芸教室、ちびっこ夏祭り、夏休みペーパーアート、天体観測、三世代健康体操、折り紙教室、地域カレンダー作成、コミュニティ紙の発行等
第十七	地域	平成13年度 (2001年度)	こ・小・中学校園、PTA、公民分館、健全育成会、おやじの会、地域コーディネーター、学校支援コーディネーター、校区福祉委員会	フェスティバル、家庭教育講演会、校区清掃、コミュニティ紙の発行等
第十八	地域	平成12年度 (2000年度)	保・こ・幼・小・中学校園、PTA、公民分館、公民館、図書館、健全育成会、人権まちづくりセンター、地域コーディネーター、学校支援コーディネーター、自治会、人権教育推進委員協議会、校区福祉委員会、民生児童委員等	フェスティバル、人権から地域を考える集い（家庭教育講演会）、ふれあい教育研究集会、子育て・おしゃべり広場、コミュニティ紙の発行等

## とよなか地域子ども教室

### 【目的】

放課後や週末等に、安心・安全な子どもたちの居場所を設けるとともに、地域ボランティアの参画・協力を得て、子どもの体験・交流活動の活性化を図り、地域社会全体で子どもの豊かな成長を育む教育コミュニティづくりを推進することを目的とする。

### 1. 事業概要

各小学校区単位で実行委員会を設置し、週1回程度、土日などの休日や放課後に子どもたちが地域の大人と交流しながら、学習やスポーツ、文化活動など地域の特性を活かした取組みを行う。また、放課後子どもクラブとも連携し、子どもの居場所づくりの充実に取り組む。

### 2. 令和元年度(2019年度) 活動内容

(1)各校区の活動内容 ・延べ実施回数：1,899回 ・延べ参加人数：102,427人(子ども80,958人 大人21,469人)

教室	主催団体等	主な活動
1 泉丘	公民分館、健全育成会	工作、将棋、囲碁、お話会、料理、ミニテニス、テイクアウト、自転車安全教室、七夕飾り、卓球、水鳥観察、リズム体操、書道、羽子板とこま遊び、クリスマスの飾り作り、車椅子体験
2 上野	公民分館	ダンス、フラダンス、ニュースポーツ、書道、和太鼓、剣道、パソコン、科学教室、工作、生け花、空手、ソフトテニス、なぎなた、野鳥観察、囲碁、将棋、茶道、体操、サッカー、いもほり、ボーイスカウト・ガールスカウト体験、香育教室、クリスマスの飾り作り、卓球、ソフトボール、ソフトバレー、バスケットボール、バドミントン、ラケット
3 大池	公民分館、PTA、父親会	算数教室、囲碁、科学教室、演劇教室、自転車安全教室、紙飛行機、お正月リース作り
4 小曾根	PTA、スポーツ・レクリエーション振興会	バドミントン、スポーツ教室、手作り教室、グラウンドゴルフ、プール開放、映画鑑賞、コースター作り、スポーツレクリエーション、子ども記者体験、スポーツ吹き矢、夏休み勉強会、花火大会、ラジオ体操
5 北丘	PTA	ドッジボール、工作、昔遊び、科学教室、料理、世代間交流、地域交流、将棋、水遊び、運動場遊び、パントマイム
6 北条	校区福祉委員会、PTA、公民分館、健全育成会	将棋、囲碁、バドミントン、餅つき、折り紙、自転車安全教室、科学教室、正月遊び
7 北緑丘	公民分館	ニュースポーツ、フリースペース、テニス、ヒップホップ、かるた大会、ボードゲーム、絵手紙、防災教室、ボーイスカウト体験、七夕飾り、工作
8 熊野田	公民分館、校区福祉委員会、PTA	サッカー、グラウンドゴルフ、踊り、お話会、自然教室、野球、こま遊び、剣道、ミニバスケット、ミニ絵本教室、科学教室、地域交流
9 克明	公民分館	卓球、ラジオ体操、合唱、実験工作、ドッジボール、クイズ大会、バドミントン、地域交流
10 桜井谷	公民分館、放課後子どもクラブ、校区福祉委員会 PTA、子ども会	スポーツ、マージャン、水泳、陶芸、昔遊び、料理、ツバメの観察、ボードゲーム、さつまいも作り、竹の子掘り、餅つき、卓球、手芸、工作、親子コーラス、吹奏楽、竹遊び、竹林整備、パソコン教室、ハイキング、盆

教室	主催団体等	主な活動
		踊り、地域交流
11	桜井谷東 公民分館、PTA、校区福祉委員会	昔遊び、工作、サッカー、卓球、ソフトボール、バスケットボール、バドミントン、ドッジボール、バレーボール、野球、餅つき、自転車安全教室、葉刈り、イルミネーション作り、お話し会、門松作り、防災教室、地域交流
12	桜塚 すこやかネット、公民分館、校区福祉委員会、健全育成会	ヨガ、華道、チアリーディング、科学教室、クラゲビーズ、書道、軽スポーツ、陶芸
13	島田 PTA	野球、バドミントン、グラウンドゴルフ、サッカー、バスケットボール、体育館開放、遊び場開放、防災教室、囲碁、将棋
14	少路 公民分館、PTA、父親会、健全育成会	ランニング、工作、バドミントン、餅つき、卓球、古武道、ミニバスケット、剣道、弓矢、カルタ遊び、百人一首、折り紙、科学教室、野外遊び、茶道、将棋、野球、凧作り、アメリカンフットボール観戦、芸術鑑賞、裁縫、ホーイスカウト体験、地域交流
15	庄内 公民分館、PTA、校区福祉委員会	書道、将棋、盆踊り、裁縫、陸上、こま遊び、異文化体験、地域交流
16	庄内西 公民分館、PTA、健全育成会	将棋、囲碁、ソーラン、卓球、茶道、野球、スポーツ、サッカー
17	庄内南 公民分館、PTA、校区福祉委員会	拳法、剣道、流しそうめん、遊びの広場、プラスチック、餅つき、工作、鬼ごっこ、地域交流
18	新田 実行委員会	野球、空手、伝統文化を学ぶ、竹の子掘り、そうめん流し、地域清掃、キャンプ、餅つき、地域交流
19	新田南 公民分館、PTA、健全育成会	園芸、バスケットボール、ソフトボール、伝統文化を学ぶ、昔遊び、茶道、工作、野球、漢字教室、あおぞら文庫、和太鼓、地域交流
20	千成 公民分館、PTA、子ども会	陸上、昔遊び、水泳、遊びの広場、からだ遊び、スポーツ体験、遠足
21	高川 公民分館、PTA、校区福祉委員会、連合自治会、防犯協議会、民生児童委員会	しめ縄づくり、スポーツハイク、餅つき、ものづくり教室、キャッチボール、地域交流
22	豊島 公民分館	吹奏楽、いけばな教室、野球、ミニバスケット、ダンス、テニス、地域交流
23	豊島北 実行委員会	英語、手芸、吹奏楽、書道、音楽リズム教室
24	豊島西 公民分館、PTA	廃品回収、学習、サッカー、和太鼓、スポーツ吹き矢、水泳、盆踊り、カルタ遊び、囲碁、餅つき、地域交流
25	寺内 PTA	読書、絵画、工作、ダンス、バレーボール、野球、ドッジボール、サッカー、バスケットボール、陸上、科学教室、自然観察教室、ゲートボール、ハーブ、折り紙、天体観測、将棋、自転車安全教室
26	東豊台 公民分館、PTA、校区福祉委員会	茶道、野球、理科教室、工作、陶芸、バドミントン、ミニバスケット、絵画、書道、校庭遊び、サッカー、剣道、野球、園芸
27	刀根山 実行委員会	餅つき、とねっ子 Day、コーラス、地域交流
28	中豊島 公民分館	工作、将棋、囲碁、野球、バドミントン、バレーボール、卓球、学習、地



教室	主催団体等	主な活動
		域交流、料理、ガールスカウト体験、テニス、ソフトボール、フットサル、野外遊び、防災教室、餅つき
29	西丘	公民分館、PTA、父親会 地域清掃、体力測定、剣道、グラウンドゴルフ、空手、卓球、キックベースボール、ラジオ体操、お話し会、サッカー、ソフトバレー、能楽、遊びの広場、工作、縄跳び、バスケットボール、ボーイスカウト体験、クイズ大会、地域交流
30	野田	公民分館、PTA、健全育成会 書道、音遊び、昔遊び、スポーツ大会、スライム作り、清掃活動、体育館・室内遊び、読み聞かせ、ダンス、盆踊り、地域交流
31	野畑	公民分館、PTA、校区福祉委員会、民生児童委員会、連合自治会、防犯協議会、健全育成会 さつまいも作り、カルタ遊び、野球、卓球、プール開放、バスケットボール、バレーボール、料理、グラウンドゴルフ、工作、バドミントン、ソフトバレー、ソフトボール、ペタンク、餅つき、もち花作り、こどもと遊ぼう、凧あげ、縄跳び、地域交流
32	原田	公民分館、PTA 野球、バドミントン、スポーツクリエーション、工作、グラウンドゴルフ、読み聞かせ、ドッジボール、お話し会、こま遊び、サッカー、バスケットボール、カーリング
33	東泉丘	実行委員会 サッカー、体育館開放、古武道
34	東丘	公民分館、PTA 囲碁、将棋、土と親しむ、科学教室、レクリエーション、野球、七夕飾り、地域交流
35	東豊中	公民分館、PTA、民生児童委員会 茶道、華道、グラウンドゴルフ、ダンス、工作
36	豊南	実行委員会 バスケットボール、ソーラン
37	螢池	公民分館、PTA 和太鼓
38	南桜塚	実行委員会 茶道、華道、フラダンス、防犯教室、防災訓練、工作、料理、体操、漢字教室、異文化体験、こま遊び、演劇鑑賞、CD鑑賞、社会見学、ニュースポーツ、フットサル
39	箕輪	公民分館、PTA ダンス、テニス、算数教室
40	緑地	公民分館、PTA、校区福祉委員会 餅つき、プール開放、野球、消防教室、グラウンドゴルフ、スポーツクリエーション、清掃活動、バドミントン、バレーボール、工作、サッカー、卓球、自転車安全教室、和太鼓、野外遊び、地域交流

## (2)安全管理員研修

日時：6月24日(月)午後6時30分～午後8時30分、6月25日(火)午前10時～正午

参加者：129人

場所：とよなか国際交流センター 会議室2

内容：人権研修「発達に課題のある子どもの理解と支援について」

講師：こども相談課 児童発達支援センター職員

応急手当一般講習「子どもに起こりやすい事故の予防と応急手当」

講師：日本赤十字社大阪支部 福祉・安全課職員

## (3)とよなか地域教育コミュニティフォーラム ※97 ページ参照

## 学校地域連携ステーション

### 【目的】

地域全体で子どもの育ちや教育を支援する体制づくりを推進することにより、教育内容の多様化や教員の子どもと向き合う時間の増加、並びに子どもたちへのきめ細やかな指導や対応を拡充し、生きる力の育成に資することを目的とする。

また、学校と地域の連携による地域の教育コミュニティづくりの推進により、学校と地域双方の活性化を進めるとともに、住民等の学習成果の活用機会の拡充を図る。

### 1. 事業概要

- ・教育コミュニティづくりのための学校と地域の情報の共有化と人の交流
- ・学校教育に関わる学校支援ボランティア活動推進の体制づくり
- ・学校支援コーディネーターの配置

### 2. 令和元年度(2019年度) 活動内容

(1)とよなか地域教育コミュニティフォーラム ※97 ページ参照

#### (2)実施校一覧

学校名	学習支援活動	部活動支援	環境整備	登下校安全指導	学校行事	学校地域連携行事	その他
泉丘小学校	○		○	○	○		
大池小学校	○		○	○	○	○	おやじの会の活動支援、学校評議会
北丘小学校	○		○	○	○	○	
熊野田小学校	○			○	○	○	
克明小学校	○	○	○	○	○	○	
桜井谷小学校	○						
桜井谷東小学校	○		○	○	○	○	ボランティア保育
庄内小学校	○			○	○	○	
庄内西小学校	○			○			緑化推進(芝生整備)
庄内南小学校				○			
高川小学校	○		○		○	○	
豊島小学校	○	○	○	○			
豊島北小学校			○	○	○	○	
豊島西小学校	○		○	○		○	
寺内小学校	○		○	○		○	
刀根山小学校	○			○	○	○	

学校名	学習支援 活動	部活動 支援	環境整備	登下校 安全指導	学校行事	学校地域 連携行事	その他
中豊島小学 校			○	○		○	
西丘小学校	○	○	○	○	○	○	
野田小学校	○		○	○	○		給食補助
野畑小学校	○		○	○	○	○	給食補助、読み聞 かせ他
東泉丘小学 校	○	○	○	○		○	
東丘小学校	○	○	○	○		○	
東豊中小学 校	○		○	○	○	○	
螢池小学校			○			○	
南丘小学校	○		○	○		○	
南桜塚小学 校	○			○		○	
箕輪小学校	○			○			
第二中学校	○	○	○	○	○		
第三中学校	○		○		○	○	
第五中学校	○		○		○	○	
第六中学校	○		○			○	
第七中学校	○		○			○	
第九中学校					○	○	アメリカ姉妹校 との交流
第十中学校	○	○	○		○		
第十三中学 校	○	○			○	○	
第十四中学 校	○		○			○	
第十五中学 校	○					○	
第十七中学校			○	○	○		
第十八中学校	○	○	○	○	○	○	

## 文化・教養に係る講座等

### 障害者青年教室補助事業

障害のある青年の文化教養の向上と自主性・社会性の養成を図るため、障害者青年教室を開設する市内作業所等に補助金を交付している。

令和元年度(2019年度) 実施状況

- ・補助団体数 19施設 延べ30講座(陶芸、絵画、リズム体操、体育等)

## 社会教育関係団体の育成

### 社会教育団体育成団体事業

地域における社会教育活動を推進するため、各団体の活動支援として補助金の交付等を行っている。

令和元年度(2019年度) 実施状況

補助団体	活動目的	主な活動
PTA 連合協議会	市立小・中学校の単位 PTA で組織され、次代を担う子どもたちの健全な成長を願い、より望ましい教育環境を作るべく、会員相互の学習活動を推進している。	<ul style="list-style-type: none"> <li>・豊中市 PTA 大会</li> <li>・PTA 連合協議会 HP 活動記録の更新</li> <li>・PTA 連合協議会安全互助制度の運営</li> </ul>
婦人団体連絡協議会	市内にある 6 つの単位婦人会で構成され、相互の親睦を深めながら、自主的な活動の促進や女性の地位向上、地域社会の民主化や福祉の増進を図る。	<ul style="list-style-type: none"> <li>・婦人大会</li> <li>・婦人団体連絡協議会広報紙</li> <li>・暮らしの安心・安全講座他</li> </ul>
人権教育推進委員協議会	憲法に定められた基本的人権を守り、今もなお厳しく生き続ける「部落差別」をはじめとした、一切の差別をなくすための人権教育の研究、推進をはかることを目的に活動している。	<ul style="list-style-type: none"> <li>・人権教育をすすめる市民の集い</li> <li>・駅頭啓発活動</li> </ul>

# 文化財の保護（保存・活用）及び啓発

## 1. 豊中市指定文化財

令和2年(2020年)7月1日現在

区分	種別	番号	名称	員数	所在地		
有形文化財	建造物	2	原田神社撰社十二神社本殿	1棟	中桜塚1-2-18		
		3	麻田藩主邸表玄関	部分	春日町2-6-1		
		4	麻田藩陣屋門	1棟	刀根山元町5-27		
		5	西福寺石造宝篋印塔基礎	1基	小曾根1-6-38		
		6	住吉神社石造宝篋印塔基礎	1基	長興寺北2-3-43		
		7	松林寺今西家石造五輪塔群	5基	浜2-1-10		
		45	上新田天神社本殿	1棟	上新田1-17-1		
		48	旧川崎東照宮本地堂	1棟	南桜塚1-12-7		
		52	原田神社石鳥居	1基	中桜塚1-2-18		
	絵画	59	伊藤若冲筆 山水図	1幅	小曾根1-6-38		
		60	伊藤若冲筆 野晒図	1幅	小曾根1-6-38		
		61	月岡雪鼎筆 鯉図	1幅	豊中市文化芸術課 管理		
		62	中井藍江筆 白雉図	1幅	豊中市文化芸術課 管理		
	彫塑	8	金銅菩薩立像	1軀	熊野町3-10-1		
		9	木造彩色聖観音菩薩立像	1軀	熊野町3-10-1		
		10	木造彩色四天王像	2軀	中桜塚2-2-24		
		11	木造漆箔薬師如来坐像	1軀	中桜塚2-2-24		
		12	木造漆箔薬師如来坐像	1軀	宮山町1-10-1		
		13	木造漆箔阿弥陀如来坐像	1軀	蛭池東町1-13-12		
	工芸	14	梵鐘	1口	熊野町4-8-1		
	文書	15	内田村 中川家文書	1,654点	豊中市教育委員会 管理		
		16	南刀根山村 浅井家文書	1,076点	豊中市教育委員会 管理		
		17	原田村 野口家文書	1,844点	豊中市教育委員会 管理		
		18	洲到止村 中井家文書	3,244点	豊中市教育委員会 管理		
		19	長興寺村文書付大伊勢講文書	4,619点	豊中市教育委員会 管理		
		57	原田郷中倉村文書	3,365点	豊中市教育委員会 管理		
		58	原田神社文書	100点	豊中市教育委員会 管理		
		歴史資料	20	麻田藩資料	417点	豊中市教育委員会 管理	
			46	大阪府摂津國豊島郡櫻塚村老目三拾六墳全圖	1点	豊中市教育委員会 管理	
			56	水田西吟撰原田神社奉納俳諧額	1点	豊中市教育委員会 管理	
	考古資料	21	勝部遺跡出土 弓筈状鹿角製品	1箇	豊中市教育委員会 管理		
		22	新免遺跡出土 人面付土製品	1箇	豊中市教育委員会 管理		
		23	新免遺跡出土 鉄斧形土製品	1箇	豊中市教育委員会 管理		
		24	利倉遺跡出土 火鑽具	1組	豊中市教育委員会 管理		
		25	金寺山廃寺跡出土 瓦	7箇	豊中市教育委員会 管理		
		26	山ノ上遺跡出土 小形仿製鏡	1面	豊中市教育委員会 管理		
		27	島田遺跡出土 子持勾玉	1箇	豊中市教育委員会 管理		
		28	大石塚古墳出土 埴輪	3箇	豊中市教育委員会 管理		
		29	小石塚古墳出土 壺形埴輪	1箇	豊中市教育委員会 管理		
		30	本町遺跡出土 土馬	1箇	豊中市教育委員会 管理		
		31	穂積遺跡出土 井戸	1基	豊中市教育委員会 管理		
		32	上津島南遺跡出土 井戸	1基	豊中市教育委員会 管理		
		33	上津島南遺跡出土 重圏文軒丸瓦	1箇	豊中市教育委員会 管理		
		34	野畑春日町遺跡出土 有舌尖頭器	1箇	豊中市教育委員会 管理		
		35	小曾根遺跡出土 木簡	1箇	豊中市教育委員会 管理		
		47	野畑出土 巫女埴輪	1箇	春日町1-5-24		
		53	勝部遺跡出土 木棺墓等	10基	豊中市教育委員会 管理		
		54	穂積遺跡出土 銅鏃未成品	3箇	豊中市教育委員会 管理		
		民俗文化財	有形	36	八坂神社台額	4基	熊野町3-10-20
				49	原田神社算額	1面	中桜塚1-2-18
	50			服部天神宮算額	2面	服部元町1-2-17	
	無形		風習 俗慣	37	原田神社獅子神事祭		中桜塚1-2-18
				38	上新田天神社とんど祭		上新田1-17-1
			51	八坂神社獅子神事祭		熊野町3-10-20	

記念物	史跡	39	島熊山窯跡		新千里南町1-5-3の一部
		40	麻田藩陣屋跡		螢池中町3-33
		41	原田城跡		曾根西町4-21-2他7筆
		42	桜井谷2-19窯跡		北緑丘2-1-46
		43	桜井谷2-24窯跡		北緑丘2-1-9
	55	桜井谷2-23号窯跡		永楽荘4丁目13の一部・11-26	
	天然記念物	44	蘇鉄		柴原町5-5-15

## 2. 令和元年度(2019年度) 埋蔵文化財の調査と成果

遺跡名・次数	調査場所	調査面積 (㎡)	調査期間	内 容
北刀根山遺跡 第2次	刀根山元町175、175-2、176の各一部	54.94	5.13～6.4	中世後期の火災を受けた建物跡を確認。
新免遺跡 第73次	玉井町3-60	31.36	5.27～6.14	弥生時代中期と古墳時代後期の遺構・遺物を検出。
螢池遺跡 第12次	螢池中町2-83-2、83-3の各一部	33.90	9.30～10.11	古墳時代後期と近世～近代の遺構を検出。
原田遺跡 第17次	原田元町2-96	199.00	10.10-12.26	弥生時代後期～終末期の遺構、室町時代～江戸時代の遺構を検出。
小曾根遺跡 第32次	浜1-356-5	32.60	1.22～2.10	中世後期の堀跡を検出。
曾根遺跡 第15次	曾根西町3-211	90.00	2.17～3.31	平安時代の集落跡を確認。
新免遺跡 第74次	玉井町2-140、140-2	219.00	3.10～4.13	弥生時代の遺構・遺物、古墳時代～奈良時代の遺構を確認。

## 3. 令和元年度(2019年度) 出版物

- ・ 令和元年(2019年) 7月 『原田遺跡第16次調査発掘調査報告書』
- ・ 令和2年(2020年) 3月 『豊中市埋蔵文化財発掘調査概要 令和元年度(2019年度)版』
- ・ 令和2年(2020年)3月 『文化財ニュース No.41』

## 4. 令和元年度(2019年度) 公開展示活動

- ・ 文化芸術センター 特別展示室
  - 「ようこそ昔の小学校へ—明治の木造校舎「旧新田小学校」—」展  
平成31年(2019年)4月3日～令和元年(2019年)6月16日
  - 「ご近所発掘物語—とよなかの遺跡に迫る—」  
令和元年(2019年)7月9日～10月27日
  - 「ご近所発掘物語—とよなかの遺跡に迫る—ギャラリートーク」  
令和元年(2019年)8月23日

- ・西山氏庭園名勝指定記念講演会  
「西山氏庭園の魅力」  
令和元年(2019年)9月29日(参加者数74人)
- ・国指定史跡今西氏屋敷 一般公開  
令和元年(2019年)10月19日(見学者数102人)
- ・平成の保存修理完成記念 特別公開  
「国指定重要文化財 摂津豊中大塚古墳出土品」  
令和元年(2019年)11月6日～11月17日(見学者数680人)
- ・国指定重要文化財 摂津豊中大塚古墳出土品 平成の保存修理完成記念 記念講演会  
「世界遺産 百舌鳥・古市古墳群と桜塚古墳群の被葬者たち」  
令和元年(2019年)11月9日(参加者数66人)
- ・西摂弥生遺跡めぐりバスツアー(勝部遺跡収蔵庫・ほか近隣市遺跡)  
令和元年(2019年)11月9日(参加者数28人)
- ・広報とよなか11月号特集記事連携まち歩きガイドツアー  
令和元年(2019年)11月30日(参加者数24人)
- ・能勢街道を歩く(三国～岡町)  
令和元年(2019年)12月7日(参加者数22人)
- ・国指定名勝西山氏庭園・国登録文化財西山家住宅 一般公開  
令和元年(2019年)12月14日(見学者数95人)
- ・原田遺跡第17次調査現地説明会  
令和元年(2019年)12月21日(参加者数161人)
- ・原田城跡・旧羽室家住宅(原田しろあと館) 一般公開  
毎週土・日曜日・一部平日(見学者数2,264人)
- ・各施設見学(随時)

施設	所在地	見学者数	
		市内小学校等	一般
旧新田小学校校舎(外観)	上新田3-3-1	—	40人
大石塚・小石塚古墳	岡町北1-6	3人	66人
大塚古墳	中桜塚4-15	2校246人	70人
御獅子塚古墳	南桜塚2-2		
原田城跡・旧羽室家住宅	曾根西町4-4-15	1校75人	2,367人
勝部遺跡収蔵庫	勝部2-7-8	—	33人
郷土資料室	新千里東町3-1-1 (東丘小学校内)	1校187人	23人





## 図書館

本市の図書館は、昭和20年(1945年)3月に市役所内に併設され、昭和25年(1950年)に図書館法に基づき条例設置された。その後、岡町(庄内図書館開館時に市立図書館を岡町図書館に改称)、庄内、千里、野畑各図書館が地域館として、東豊中、服部、高川、螢池各図書館が分館として、庄内幸町図書館が分室として開設された。動く図書館による巡回貸出も昭和25年(1950年)から開始。現在では各図書館から離れた地域をはじめ保育所、こども園、児童発達支援センター、支援学校等にも巡回している。令和元年(2019年)から動く図書館車の運行委託を開始した。

平成25年度(2013年度)に「豊中市立図書館の中長期計画(豊中市立図書館グランドデザイン)」を策定。豊中市立図書館評価システムによる自己点検と外部評価の経験を活かし、進行管理を行っている。

(仮称) 南部コラボセンター開館後の図書館全体のあり方について、中央図書館を核とした施設配置について検討を進め、令和2年度に(仮称) 中央図書館基本構想を策定予定である。

すべての市民に知る自由を保障することで、民主主義や市民自治の発展に寄与し、教育・文化・情報・社会参加の機関として、その任務を果たすことを使命としている。個人及び地域の活動における課題の解決から教養を高めるための学習まで、あらゆる世代の学びを支える資料・情報提供を行うとともに、地域の一員として、人と人を結ぶ地域の連携事業に取り組んでいる。

### 業務内容

個人貸出	市内在住・在勤・在学・在園者対象。貸出は、登録(中学生以上は住所を確認できるものが必要)した人に最大10冊まで、2週間貸し出す。
団体貸出	学校・放課後こどもクラブ・こども園・幼稚園・保育所・子ども文庫などの各種団体に図書を一括して貸し出す。
資料の収集・提供・保存	一般図書、新聞・雑誌、点字図書・録音図書(音訳図書及びデージー図書等)、外国語の本、古文書、CD、カセット・テープ、ビデオ、パンフレット等を収集・提供・保存する。
リクエスト・サービス	必要な資料が見当たらない場合、予約を受け付け、最寄りの図書館で提供する。(インターネットでの予約可) また市内の図書館に所蔵していない場合は、購入や豊中市以外の図書館などからの借用・所蔵館の紹介などを行う。
レファレンス・サービス	調査・研究についての参考資料の提供や、日常生活での疑問・質問及び読書について、窓口、電話、FAX、インターネットを通じて相談を受ける。
コピー・サービス	館内の資料の複写に対応する。(著作権法の範囲内)
動く図書館一岡町	各図書館から遠距離の市民を対象に、“動く図書館”が市内を巡回して個人貸出を行い、約4週間の周期で、最大20冊まで貸し出す。また図書館への来館が困難な子どもたちの通う施設に巡回し、資料の貸出を行う。
障害者サービス	目や身体が不自由で来館できない市民への郵送・宅配による資料の貸出。 視覚に障害のある人には、点字図書や録音図書等の資料を収集・提供・保存するとともに対面朗読を実施。 読みたい資料が点字・音訳されていない場合、リクエストにより作成して提供する。
広域利用サービス	平成29年度(2017年度)7月より北摂地区7市3町での広域利用サービスを実施。あわせて、大阪市民を対象とした庄内図書館の広域利用サービスも実施。

## 主な事業と令和元年度(2019年度)の実績

### 1. とよなかブックプラネット事業

学齢期の子どもたちの多様な読書・学習活動をささえるため、学校図書館と公共図書館の蔵書を一体的かつ効果的に活用する環境を整備し、相互の連携強化に取り組んでいる。

小学校においては、学校図書館を活用した授業例「とよなかスタンダード」概要版を新任の小学校教員等に配布するとともに研修で活用した。

中学生を対象としたビブリオバトル大会を開催し、本を紹介しあい読書のきっかけづくりとした。

また、教職員への研修においても、小中学校9年間を見通した学校図書館を活用した実践発表を行い、中学校の取り組みを推進した。

### 2. ブックスタート事業「えほんはじめまして」

4か月児健康診査において、受診者一組一組に司書やボランティアが読み聞かせを行い、絵本の楽しみ方などを伝えながら、絵本を手渡している。絵本を通して赤ちゃんと保護者が楽しいひとときを過ごすきっかけとなることを目的とし、子育て・子育て支援事業の一環として、図書館と健康増進課、豊中子ども文庫連絡会をはじめとする市民ボランティアとの協働事業として実施している。市内のすべての赤ちゃんに関わりを持つ機会であり、図書館利用の促進に繋げるとともに、地域の子育てに関する情報の提供も行っている。事業に携わるスタッフの理解を深め、連携をより円滑にするため、研修を兼ねたスタッフミーティングと懇談会を実施している。令和元年度(2019年度)は、ボランティアスタッフを新たに募り、「ブックスタート事業えほんはじめましてボランティア講座」を昨年引き続き開催した。

### 3. 北摂アーカイブス

北摂地域に散在する記録(写真資料)を市民サポーター・地域フォトエディターとして活動する地域住民の手で収集・整理し、電子データとして保存、ウェブサイトで公開している。図書館は事務局として定例会の開催や研修実施等、活動の支援を行なう。令和元年度(2019年度)は写真展に加え、『わがまちの歴史を語る 住宅地のくらし』と題した講演会(①豊中住宅地・豊中新屋敷住宅経営地、②岡町住宅地)を2回開催した。さらに、地域フォトエディター10年間の活動記録をまとめた小冊子『北摂アーカイブス写真パネル一覧 2010～2019』を発行した。

### 4. しょうない REK

庄内図書館が事務局を担う「しょうない REK 実行委員会」が企画・運営をし、庄内図書館3階協働事業スペースでリサイクル本販売コーナーを開設、その収益金を公益活動を通じて地域へ還元している。また、高川祭り、とよなか国際交流フェスタ、とよなか市民環境展などに古本市を出展し、地域・市民とつながる機会を増やしている。

平成26年度(2014年度)から開催している「外国人親子に向けた高校進学相談会」では、多言語で説明を行う従来の進学相談に加え、高校教諭や現役高校生の参加により、受験準備や実際の高校生活についてなど、より具体的な情報提供の機会となった。

日本センチュリー交響楽団、大阪音楽大学、市、市民との協働による「世界のしょうない音楽祭」にも協力している。

令和元年度(2019年度)は「こども向け演劇入門ワークショップ」を開催した。地域の子どもたちが、演劇を通じたコミュニケーションの楽しさを経験することのできる場を提供している。

## 5. 暮らしの課題解決支援サービス

平成23年度(2011年度)から医療健康情報やビジネス・就労、子育て・DV、多文化共生など地域や市民の課題解決を積極的に支援するために、資料の充実・提供や関係部局・機関との連携による取組みをすすめている。令和元年度(2019年度)は、産業振興課との共催による「ビジネスゼミナール」や市立豊中病院との連携による「医療健康情報レクチャー」などの講演会の実施、他部局主催のビジネスセミナーや市内の商店・企業のワークショップ、健康カレッジ・講座等への資料案内及び提供、里親制度の説明会・パネル展等を行った。

## 岡町図書館

### 1. 施設概要

所在地	豊中市岡町北3丁目4番2号		
電話	06(6843)4553		
FAX	06(6841)3493		
開設	昭和20年(1945年)3月 現在の建物は平成4年(1992年)5月15日改修		
面積	敷地面積: 1,710.63 m <sup>2</sup> 床面積: 3,272.08 m <sup>2</sup>		
構造	鉄筋コンクリート造4階建、地下1階		
施設内容	地階	書庫、電気室、倉庫、機械室、休養室	
	1階	書庫、館外サービス室、こども室、世界のこどもの本の部屋	
	2階	貸出室、医療・健康情報コーナー、山田洋次ライブラリー	
	3階	書庫、参考室、集会室、郷土資料室	
	4階	事務室、休養室、更衣室、電算室、点字図書室、対面朗読室、宿直室	
休館日	<ul style="list-style-type: none"> <li>毎週月曜日(国民の祝日・休日に当たるときは、翌日以後の最も近い平日)</li> <li>12月29日から翌年1月4日(1月4日が月曜日に当たるときは1月5日)まで</li> <li>館内整理日(8月・12月を除く毎月最終金曜日。ただし、その日が国民の祝日に当たるときはその前日)</li> <li>特別整理期間</li> </ul>		

開館時間	貸出室	こども室・世界のこどもの本の部屋	参考室
火～金	午前10時～午後7時	午前10時～午後5時	
土・日・祝日・休日	午前10時～午後5時		

### 2. 令和元年度(2019年度) 行事一覧

行事名	回数(回)	延べ参加人数(人)	行事名	回数(回)	延べ参加人数(人)
おはなし会 (おはなしびよびよ、食育コラボみんなではははほか)	169	2,482	外国人親子の交流会 (おかまちおやこでにほんご)	31	378
すすくあかちゃんタイム	1	39	視察受入 (西宮市 ほか)	2	11
ブックスタート事業「えほんはじめまして」	16	2,406	とよなかブックプラネット事業(子ども読書活動フォーラム、めざせ! 図書館の達人等)	7	463
ブックスタート事業「えほんはじめまして」スタッフミーティングなど	3	49	人権講演会	1	29
図書館見学 (小学校3年生の図書館見学・ようこそ図書館へ ほか)	9	810	文字・活字文化振興事業 (「ほんまかいな」「しらんけど」大阪弁の虚像と実像)	1	57
こんにちは図書館です(おはなし会がやってきた など)	7	311	講演会(わがまちの歴史を語る)	2	68
職業体験学習(中学生)	10	37	認知症サポーター養成講座	1	19
講座・講師派遣など (絵本のよみかかせについて ほか)	26	656	その他 (校区連絡会、動く図書館@植物園 ほか)	45	1,630
ボランティア講座 (おはなしボランティアフォローアップ講座 ほか)	10	325	課題解決(保健所精神保健講座)	2	160
子どもと本のまつり	1	183	地域情報アーカイブ化事業ー北摂アーカイブスー	17	83
子どもと本のつどい	2	88	子ども読書活動連絡会	2	44
実務研修(学校司書、初任者研修、職場実習、高校生ボランティア体験 など)	41	451	合 計	406	10,779

## 服部図書館

### 1. 施設概要

所在地	豊中市服部本町5丁目2番8号	
電話	06(6862)0800	
FAX	06(6862)0809	
開設	平成11年(1999年)1月23日	
面積	敷地面積: 1,317.54 m <sup>2</sup> (服部介護予防センターと共用) 専用床面積: 569.29 m <sup>2</sup> 共用部按分床面積 9.44 m <sup>2</sup>	
構造	鉄筋コンクリート造地上3階建(1階部分)	
施設内容	児童書コーナー、一般書コーナー、集会室、準備室、事務室、倉庫	
休館日	<ul style="list-style-type: none"> <li>・毎週月曜日(国民の祝日に当たるときは、翌日以後の最も近い平日)</li> <li>・12月29日から翌年1月4日(1月4日が月曜日に当たるときは1月5日)まで</li> <li>・国民の祝日(日曜日及び土曜日を除く)</li> <li>・館内整理日(8月・12月を除く毎月最終金曜日。ただし、その日が国民の祝日に当たるときはその前日)</li> <li>・特別整理期間</li> </ul>	
開館時間	午前10時～午後5時	

### 2. 令和元年度(2019年度) 行事一覧

行事名	回数(回)	延べ参加人数(人)
おはなし会 (おはなしポケット)	32	421
すくすくあかちゃんタイム	1	36
ふくふくルーム	10	203
図書館見学 (小学校3年生の図書館見学・ようこそ図書館へ ほか)	4	421
職業体験学習(中学生)	6	12
講座・講師派遣など (絵本のよみかかせについて ほか)	5	183
映画会 (シアター服部)	4	89
その他 (はっとり寄席)	1	41
課題解決(医療健康情報セミナー「がんの痛みのケア」)	1	8
合 計	64	1,414

## 庄内図書館

### 1. 施設概要

所在地	豊中市三和町3丁目2番1号		
電話	06(6334)1261		
FAX	06(6336)9314		
開設	昭和50年(1975年)7月12日		
面積	敷地面積：3,945.99㎡ 専用床面積：882.16㎡ 共用部按分床面積：203.46㎡		
構造	鉄筋コンクリート造4階建、地下1階(1・2・3階部分使用)		
施設内容	1階	貸出室、参考図書コーナー、多文化共生コーナー、バックアップ室、湯沸室	
	2階	書庫、こども室、準備室	
	3階	書庫、協働事業スペース、研究室、事務室、休憩室	
休館日	<ul style="list-style-type: none"> <li>・毎週月曜日(国民の祝日・休日に当たるときは、翌日以後の最も近い平日)</li> <li>・12月29日から翌年1月4日(1月4日が月曜日に当たるときは1月5日)まで</li> <li>・館内整理日(8月・12月を除く毎月最終金曜日。ただし、その日が国民の祝日に当たるときはその前日)</li> <li>・特別整理期間</li> </ul>		

開館時間	成人室	こども室
火～金	午前10時～午後7時	午前10時～午後5時
土・日・祝日・休日	午前10時～午後5時	

### 2. 令和元年度(2019年度) 行事一覧

行事名	回数(回)	延べ参加人数(人)
おはなし会 (おはなしランド、ベイビーランド 食育コラボみんなでははは ほか)	61	876
ブックスタート事業「えほんはじめまして」	11	1,312
図書館見学 (小学校3年生の図書館見学・ようこそ図書館へ ほか)	7	295
職業体験学習(中学生)	6	18
講座・講師派遣など (絵本出前講座 ほか)	14	314
外国人親子の交流会 (しょうないおやこでにほんご)	19	138
視察受入・依頼 (沖縄市)	1	1
認知症サポーター養成講座	1	15
課題解決Bゼミ「お客様の目をひくチョークアートでウェルカムボード作り」	1	8
図書館サポーター	17	122
とよなかブックプラネット事業(めざせ! 図書館の達人)	1	36
その他 (こうさくランド、公民館講座ブックトーク ほか)	26	676
協働事業・しょうないREK (外国人親子に向けた高校進学説明会 陶器とりかえ隊 ほか)	58	1,153
協働事業・しょうないREK (常設リサイクル本コーナー)	30	1,118
合計	253	6,082

# 高川図書館

## 1. 施設概要

所在地	豊中市豊南町東1丁目1番2号		
電話	06(6336)6901		
FAX	06(6336)6904		
開設	平成12年(2000年)6月10日		
面積	敷地面積: 3,240.34 m <sup>2</sup> (スポーツルーム、老人憩いの家、高川介護予防センター、緑地地域包括支援センター高川分室と共用) 専用床面積: 1,257.90 m <sup>2</sup> 共用部按分面積: 240.45 m <sup>2</sup>		
構造	鉄筋コンクリート造3階建(1階部分使用)		
施設内容	書庫、一般書コーナー、児童書コーナー、AVスタジオぶらりあん、集会室、対面朗読室、応接室、事務室		
休館日	<ul style="list-style-type: none"> <li>・毎週金曜日(国民の祝日に当たるときは、直前の平日)</li> <li>・12月29日から翌年1月4日(1月4日が金曜日に当たるときは1月5日)まで</li> <li>・国民の祝日(日曜日及び土曜日を除く)</li> <li>・館内整理日(8月・12月を除く毎月最終木曜日。ただし、その日が国民の祝日に当たるときはその前日)</li> <li>・特別整理期間</li> </ul>		
開館時間	月・水	午前10時～午後7時	
	火・木・土・日	午前10時～午後5時	

## 2. 令和元年度(2019年度) 行事一覧

行事名	回数(回)	延べ参加人数(人)
おはなし会(おはなしくらぶ・食育コラボみんなでははは など)	80	1,509
すくすくあかちゃんタイム	1	26
図書館見学 (小学校3年生の図書館見学・ようこそ図書館へ ほか)	6	360
職業体験学習(中学生)	7	16
とよなか地域こども教室 (高川地域子ども教室)	7	241
講座・講師派遣など (絵本出前講座 ほか)	4	178
講演会(緑地地域包括ほっと教室、食育コラボみんなでははは)	2	19
認知症サポーター養成講座	1	14
実務研修(高校生ボランティア体験/就労移行支援事業 など)	4	6
その他(高川ストレッチタイム、豊中第四中学校夜間中学校作品展示紹介 など)	75	1,232
宿題コーナー	257	2,230
とよなかブックプラネット事業(めざせ!図書館の達人)	1	36
映画会 (高川映画会、ぶらりあんアニメ劇場)	171	3,188
合計	616	9,055

## 庄内幸町図書館

### 1. 施設概要

所在地	豊中市庄内幸町4丁目26番14号		
電話	06(6332)8220		
FAX	06(6332)8099		
開設	平成5年(1993年)11月26日		
面積	敷地面積: 205.49 m <sup>2</sup> 床面積: 484.58 m <sup>2</sup>		
構造	鉄筋コンクリート造4階建		
施設内容	1階	警備員室	
	2階	自習・新聞閲覧スペース	
	3階	貸出室、事務室、倉庫	
	4階	ミニホール、湯沸室	
休館日	<p>3階(貸出室)</p> <ul style="list-style-type: none"> <li>・月曜日、火曜日、木曜日、金曜日</li> <li>・12月29日から翌年1月4日(1月4日が月曜日に当たるときは1月5日)まで</li> <li>・国民の祝日</li> <li>・特別整理期間</li> </ul> <p>2階(自習・新聞閲覧スペース)</p> <ul style="list-style-type: none"> <li>・毎週月曜日(国民の祝日に当たるときは、翌日以後の最も近い平日)</li> <li>・12月29日から翌年1月4日(1月4日が月曜日に当たるときは、1月5日)まで</li> <li>・国民の祝日</li> <li>・毎月最終金曜日(8月と12月を除く)</li> <li>・特別整理期間</li> </ul>		
開館時間	午前10時～午後5時		

### 2. 令和元年度(2019年度) 行事一覧

行事名	回数(回)	延べ参加人数(人)
おはなし会(おはなしポケット)	10	90
図書館サポーター(見守りサポーター)	18	27
合計	28	117



## 千里図書館

### 1. 施設概要

所在地	豊中市新千里東町1丁目2番2号		
電話	06(6831)0225		
FAX	06(6832)4191		
開設	昭和53年(1978年)4月22日 ※平成20年(2008年)2月26日 建替えにより千里文化センター「コラボ」4階に移転		
面積	敷地面積: 3,139.59 m <sup>2</sup> (新千里出張所、介護予防センター、保健センター、公民館と共用) 専用床面積: 1,731.81 m <sup>2</sup> 共用部按分床面積: 647.43 m <sup>2</sup>		
構造	鉄筋コンクリート造地上4階建(4階部分使用)		
施設内容	一般書コーナー、児童書コーナー、参考図書コーナー、ビジネス・就労支援コーナー、YAコーナー、書庫、集会室、対面朗読室、事務室		
休館日	<ul style="list-style-type: none"> <li>・12月29日から翌年1月4日まで</li> <li>・館内整理日(12月を除く毎月最終金曜日。ただし、その日が国民の祝日に当たるときはその前日)</li> <li>・特別整理期間</li> </ul>		
開館時間	火～金	午前10時～午後8時	
	土・日・月・祝日・休日	午前10時～午後5時	

### 2. 令和元年度(2019年度) 行事一覧

行 事 名	開 催 数	参加者数(延べ)
おはなし会 (おはなしどんどん おはなしワールド ほか)	116	2,725
すくすくあかちゃんタイム	1	40
ブックスタート事業「えほんはじめまして」	16	2,220
図書館見学 (小学校3年生の図書館見学・ようこそ図書館へ ほか)	7	911
職業体験学習 (中学生)	4	17
講座・講師派遣など (絵本出前講座 ほか)	6	287
認知症サポーター養成講座	1	27
外国人親子の交流会 (せんりおやこでにほんご)	30	484
多文化交流と日本語を学ぶ会 (せんりにほんご)	21	555
大人のための朗読サロン	1	54
その他 (YAらぼ活動 ほか)	20	169
課題解決(ビジネスゼミナール ほか)	3	53
とよなかブックプラネット事業 (めざせ!図書館の達人)	1	49
協働事業・コラボ (コラボ大学校、多文化カフェ ほか)	22	703
合 計	249	8,294

## 東豊中図書館

### 1. 施設概要

所在地	豊中市東豊中町5丁目2番1号	
電話	06(6856)4660	
FAX	06(6856)4662	
開設	平成5年(1993年)11月26日	
面積	敷地面積：3,282.22㎡(ゆたかこども園と共用) 床面積：807.97㎡	
構造	鉄筋コンクリート造3階建(3階部分)	
施設内容	一般書コーナー、児童書コーナー、書庫、事務室、集会室、収納室、準備室、湯沸室	
休館日	<ul style="list-style-type: none"> <li>・毎週月曜日(国民の祝日に当たるときは、翌日以後の最も近い平日)</li> <li>・12月29日から翌年1月4日(1月4日が月曜日に当たるときは1月5日)まで</li> <li>・国民の祝日(日曜日及び土曜日を除く)</li> <li>・館内整理日(8月・12月を除く毎月最終金曜日。ただし、その日が国民の祝日に当たるときはその前日)</li> <li>・特別整理期間</li> </ul>	
開館時間	午前10時～午後5時	

### 2. 令和元年度(2019年度) 行事一覧

行事名	回数(回)	延べ参加人数(人)
おはなし会 (おはなしたんけんたい 食育コラボみんなではははほか)	46	651
すくすくあかちゃんタイム	1	22
こちょこちょプラス など	11	178
図書館見学 (小学校3年生の図書館見学・ようこそ図書館へ ほか)	3	278
講座・講師派遣など (絵本出前講座 ほか)	5	108
合 計	66	1,237

## 野畑図書館

### 1. 施設概要

所在地	豊中市春日町4丁目11番1号		
電話	06(6845)2400		
FAX	06(6841)4041		
開設	昭和63年(1988年)6月22日		
面積	敷地面積: 2,000.01 m <sup>2</sup> 床面積: 3,846.46 m <sup>2</sup>		
構造	鉄骨鉄筋コンクリート造3階建、地下1階		
施設内容	地階	駐車場、書庫、物品庫、倉庫、警備員室、湯沸室、清掃作業員室、和室、機械室、ポンプ室、受水槽	
	1階	一般書コーナー、新聞・雑誌コーナー、児童書コーナー、絵本コーナー、子育て・DVコーナー、対面朗読室、録音室、音楽試聴コーナー、整理作業室	
	2階	集会室、会議室、映写室、児童集会室、ミーティングルーム、参考室、コンピュータ室、応接室、事務室、休養室、印刷室、湯沸室、更衣室、書庫、倉庫	
休館日	<ul style="list-style-type: none"> <li>・毎週月曜日(国民の祝日・休日に当たるときは、翌日以後の最も近い平日)</li> <li>・12月29日から翌年1月4日(1月4日が月曜日に当たるときは1月5日)まで</li> <li>・館内整理日(8月・12月を除く毎月最終金曜日。ただし、その日が国民の祝日に当たるときはその前日)</li> <li>・特別整理期間</li> </ul>		

開館時間	一般書コーナー	児童書コーナー	参考室
火～金	午前10時～午後7時		午前10時～午後5時
土・日・祝日・休日	午前10時～午後5時		

### 2. 令和元年度(2019年度) 行事一覧

行事名	回数(回)	延べ参加人数(人)
おはなし会 (おはなしひろば、おはなしプレゼント 食育コラボみんなどははほ ほか)	64	1,038
すくすくあかちゃんタイム	1	73
図書館見学 (小学校3年生の図書館見学・ようこそ図書館へ ほか)	9	908
地域こども教室	2	93
職業体験学習(中学生)など	10	34
こんにちは、図書館です	1	101
講座・講師派遣など (絵本出前講座 ほか)	5	200
実務研修(高校生ボランティア体験)	2	3
図書館サポーター	17	104
講演会(災害対策のひとつとして【じぶん発電】を知ろう)	1	31
人権講演会(「子ども、若者の人権/ワークショップ」)	1	50
とよなかブックプラネット事業(めざせ! 図書館の達人)	1	43
課題解決(里親制度説明会&講演会「家計も育児も仕事もうまくいく!」)	2	34
その他(野畑図書館落語会、書庫に入れるDAY など)	24	669
合計	140	3,381

## 螢池図書館

### 1. 施設概要

所在地	豊中市螢池中町3丁目2番1号-502		
電話	06(6840)8000		
FAX	06(6841)5094		
開設	平成15年(2003年)5月6日		
面積	敷地面積：3,762.59㎡(レンジャー北側棟内) 専用床面積：672.98㎡ 共用部按分床面積：193.62㎡		
構造	鉄骨鉄筋コンクリート造7階建(5階部分使用)		
施設内容	一般書コーナー、児童書コーナー、書庫、事務室		
休館日	<ul style="list-style-type: none"> <li>・毎週金曜日(国民の祝日に当たるときは、直前の平日)</li> <li>・12月29日から翌年1月4日(1月4日が金曜日に当たるときは、1月5日)まで</li> <li>・国民の祝日(日曜日及び土曜日を除く)</li> <li>・館内整理日(8月・12月を除く毎月最終木曜日。ただし、その日が国民の祝日に当たるときはその前日)</li> <li>・特別整理期間</li> </ul>		
開館時間	月・水	午前10時～午後7時	
	火・木・土・日	午前10時～午後5時	

### 2. 令和元年度(2019年度) 行事一覧

行事名	回数(回)	延べ参加人数(人)
おはなし会 (すくすくおはなしタイム・食育コラボみんなでははは ほか)	78	1,342
すくすくあかちゃんタイム	1	26
図書館見学 (小学校3年生の図書館見学)	4	214
職業体験学習 (中学生)	5	10
講座・講師派遣など (絵本出前講座 ほか)	3	111
映画会 (ほたるシネマ など)	18	783
講演会 (「みんなで楽しむ源氏物語～平安の結婚のかたち」)	1	28
実務研修 (高校生ボランティア体験)	1	1
認知症サポーター養成講座	1	13
その他 (おりがみ教室、夏休み宿題おたすけDAY 等)	14	145
合計	126	2,673

### 図書室

	いぶき図書室	利倉西センター図書室
所在地	豊中市服部西町4丁目13番1号(青年の家いぶき内)	豊中市利倉西1丁目4番22号(利倉西センター併設)
開室日	水・土曜日(年末・年始、祝日を除く)	水・日曜日(年末・年始、祝日を除く)
開室時間	午後1時～午後5時	午後2時～午後5時
開架冊数	約7,000冊	約4,000冊

## 蔵書(所在)冊数

令和2年(2020年)3月31日現在

項目	岡町	服部	庄内	高川	庄内幸町	千里	東豊中	野畑	螢池	合計(冊)
0 総記	7,221	669	981	1,089	175	4,651	691	8,652	1,018	25,147
1 哲学・宗教	4,633	1,326	1,114	1,667	344	3,311	1,290	13,115	1,447	28,247
2 歴史・地理	12,633	2,994	2,946	3,331	584	7,948	2,576	26,633	2,771	62,416
3 社会科学	17,226	3,701	3,844	3,932	690	12,546	3,816	43,515	6,854	96,124
4 自然科学	9,395	2,259	2,236	2,599	488	5,966	2,161	15,749	2,683	43,536
5 技術	12,749	4,524	3,834	5,018	1,242	10,146	4,476	17,508	4,436	63,933
6 産業	3,925	1,094	1,197	1,150	242	3,639	1,126	7,007	1,533	20,913
7 芸術・スポーツ	11,090	3,415	3,054	3,806	656	8,241	3,545	25,796	3,662	63,265
8 言語	2,157	544	864	614	89	1,655	756	4,270	769	11,718
9 文学	40,385	13,650	12,010	21,755	4,717	32,252	12,489	89,636	11,950	238,844
マンガ	3,458	1,520	1,459	3,633	396	2,755	1,484	2,962	1,238	18,905
児童書	96,625	21,610	27,597	19,046	1,710	35,163	17,169	46,603	19,358	284,881
点字図書	5,490	0	1	0	0	1	0	1	0	5,493
小計(図書合計)	226,987	57,306	61,137	67,640	11,333	128,274	51,579	301,447	57,719	963,422
図書以外の資料	24,841	4,039	6,358	11,868	993	12,278	4,265	11,382	4,877	80,901
蔵書総合計	251,828	61,345	67,495	79,508	12,326	140,552	55,844	312,829	62,596	1,044,323

## 令和元年度(2019年度) 利用状況

開館日数(日)	岡町	服部	庄内	高川	庄内幸町	千里	東豊中	野畑	螢池
	273	263	273	262	134	317	170	272	262

### 貸出冊数(冊)

	岡町	服部	庄内	高川	庄内幸町	千里	東豊中	野畑	螢池	合計
個人	603,104	323,269	168,688	151,930	20,915	762,597	179,215	517,956	193,671	2,921,345
団体	71,169	11,142	10,901	6,847	226	12,284	6,643	14,648	8,258	142,118
小計	674,273	334,411	179,589	158,777	21,141	774,881	185,858	532,604	201,929	3,063,463
継続	345,568(個人323,993 団体21,575)									345,568
合計	674,273	334,411	179,589	158,777	21,141	774,881	185,858	532,604	201,929	3,409,031

### 貸出人数(人)・登録団体数(団体) ※平成26年度(2014年度)から抽出方法の変更により貸出団体数から登録団体数へ変更

	岡町	服部	庄内	高川	庄内幸町	千里	東豊中	野畑	螢池	合計
貸出人数	192,698	92,917	54,609	43,870	7,184	299,868	52,986	146,185	68,358	958,675人
登録団体数	368	56	61	49	12	94	73	71	62	846団体

## 令和元年度(2019年度)

### 図書館(岡町・服部・庄内・高川・庄内幸町・千里・東豊中・野畑・螢池)利用率

・ 市民1人当たり貸出冊数(冊)	$\frac{\text{貸出冊数}(*)}{\text{人口}}$	=	$\frac{3,245,338}{400,737}$	=	8.1
・ 登録者1人当たり貸出冊数(冊)	$\frac{\text{貸出冊数}(*)}{\text{登録者数}}$	=	$\frac{3,245,338}{144,055}$	=	22.5
・ 利用者1人当たりの貸出冊数(冊)	$\frac{\text{貸出冊数}(*)}{\text{貸出人数}}$	=	$\frac{3,245,338}{958,675}$	=	3.4
・ 蔵書回転率(回)	$\frac{\text{貸出冊数}(*)}{\text{蔵書数}(*2)}$	=	$\frac{3,245,338}{1,044,323}$	=	3.1
・ 登録率(%)	$\frac{\text{登録者数}}{\text{人口}}$	=	$\frac{144,055}{400,737}$	=	35.9
・ 市民1人当たり蔵書数(冊)	$\frac{\text{蔵書数}(*2)}{\text{人口}}$	=	$\frac{1,044,323}{400,737}$	=	2.6

注：(\*) 個人貸出冊数(継続含む) (\*2) 蔵書数は蔵書総合計 人口は令和2年(2020年)4月1日現在



# 公民館

本市の公民館活動は、昭和 23 年(1948 年)7 月に桜塚の地にあった図書館内に中央公民館を設置したのにはじまる。その後中央公民館は大池など小学校校舎を借用しながら活動を進め、昭和 32 年(1957 年)11 月から岡町に独立館(豊中郵便局改装)を使用することとなった。その後、昭和 43 年(1968 年)1 月に螢池に移り、現在は中央公民館、螢池公民館、庄内公民館、千里公民館の 4 館がある。

この間、公民館活動を地域に浸透普及するため、昭和 24 年(1949 年)6 月に中央公民館桜井谷分館を設け、公民分館制度を導入した。公民分館は小学校の通学区域に 1 館を目途に設置に努め、小学校の余裕教室や地域の会館を借用しながら地域に根ざした活動をしている。現在公民分館は 41 館ある。

現在は 4 つの公民館と 41 の公民分館とが連携しながら、生涯学習時代を迎え、社会的な課題や市民の学習ニーズに応え、自主的な社会教育を目指すグループ活動を促すなど、人々が「集い、学び、結ぶ、知る、創造する」ための学習機会の提供や交流の場としてその充実に努めている。

## 公民館活動推進組織

令和 2 年(2020 年)4 月 1 日現在

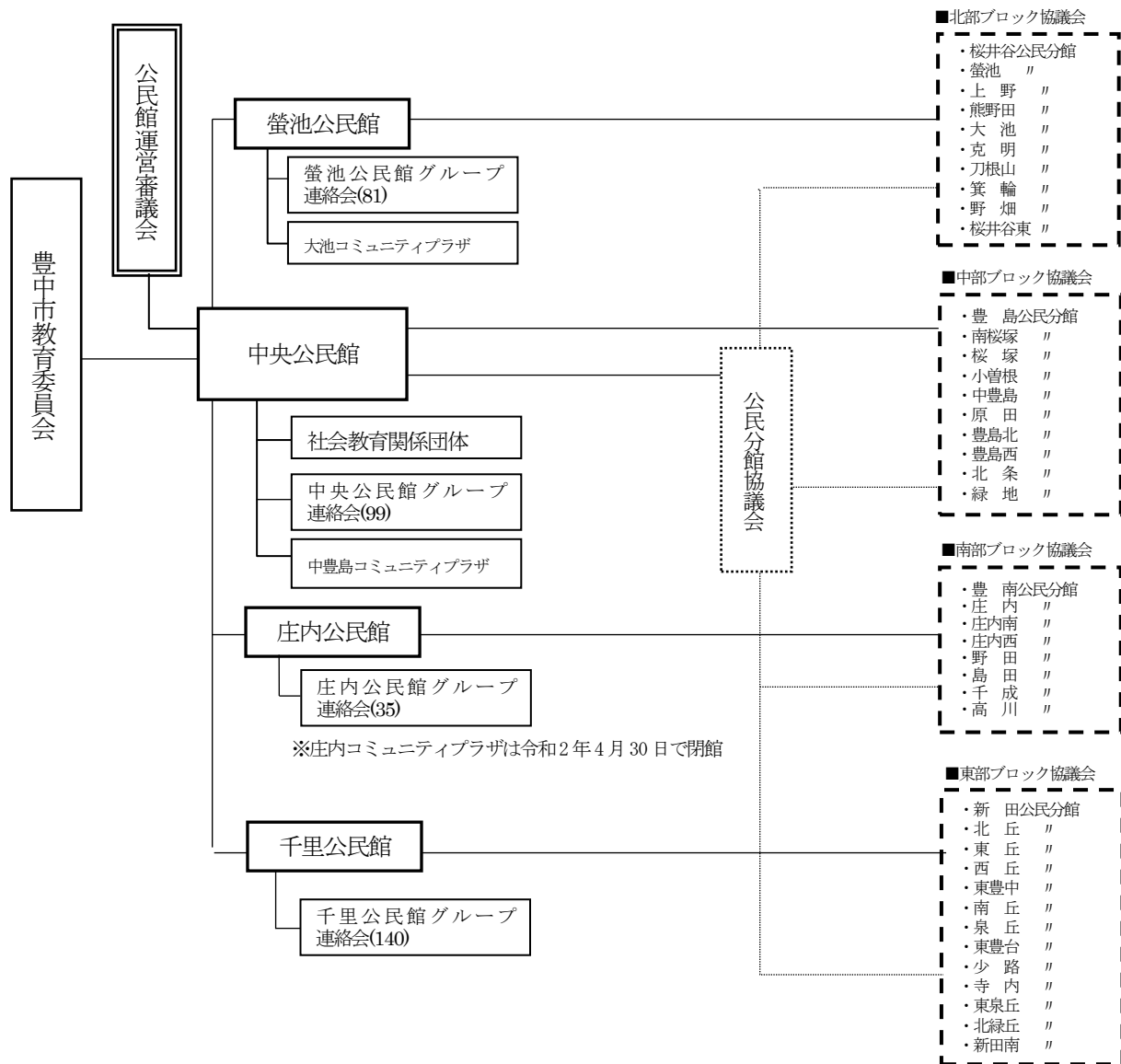

# 中央公民館

## 1. 施設概要

所在地	豊中市曾根東町3丁目7番3号		
電話	06(6866)0555		
FAX	06(6863)4427		
開設	昭和59年(1984年)6月6日		
面積	敷地面積：2,444.53㎡ 延べ床面積：2,795.23㎡		
構造	鉄筋コンクリート造4階建		
施設内容	1階	集会場、情報コーナー、事務室	
	2階	美術室、会議室、和室	
	3階	講座室、料理室、講習室、視聴覚室、保育室	
	4階	第1・2・3学習室、多目的ホール、陶芸窯室	
休館日	12月28日から翌年1月4日まで		
開館時間	午前9時～午後9時		

## 2. 各室概要

階	室名	定員(人)	面積(㎡)	施設使用料(円)			
				午前	午後	夜間	全日
1	集会場	180	176	1,850	2,500	1,850	6,200
2	美術室	40	55	550	800	550	1,900
	会議室	25	37	400	500	400	1,300
	和室	30	72	850	1,200	850	2,900
3	講座室	50	73	800	1,000	800	2,600
	料理室	30	66	900	1,200	900	3,000
	講習室	30	65	700	900	700	2,300
	視聴覚室	65	85	900	1,200	900	3,000
4	第1学習室	50	71	750	1,000	750	2,500
	第2学習室	20	29	300	400	300	1,000
	第3学習室	20	26	300	400	300	1,000
	多目的ホール	140	164	1,700	2,300	1,700	5,700



### 3. 令和元年度(2019年度) 主催講座

区分	講座数	延べ回数 (回)	延べ参加 人数(人)	講座名【例】
環境学習	2	2	36	・猪名川の自然と環境保全 ・海洋プラスチックごみ問題を考える
健康 づくり	6	8	134	・おいきいき健康講座 ・顔ヨガで表情豊かになりましょう ・体にやさしいみそ作り
人権啓発	4	43	833	・外国人のための災害対策を考える ・蝦夷と古代社会 ・にほんごよみかき交流
子育て・ 子育て 親育ち	6	31	1,347	・親子で挑戦 紙の昆虫を作ろう ・月の石から分かる宇宙の秘密 ・サンタとトナカイのキャンドル作り
地域魅力 発信・ 地域連携	12	16	210	・医療文化財の研究 ・豊中の生花市場を見学しよう ・サイエンスカフェ「鉱物語り 採集～教育まで」
合計	30	100	2,560	

### 4. ジャンル別登録グループ数

令和2年(2020年)4月1日現在

音楽	書	ダンス	文学	語学	体操	演劇・ 演芸	親子 学習	美術・ 工芸	その他	合計
27	7	8	7	9	5	5	1	20	10	99

## 螢池公民館

### 1. 施設概要

所在地	豊中市螢池中町3丁目2番1-501号 (ルシオーレビル5階)		
電話	06(6843)5561		
FAX	06(6841)5094		
開設	昭和43年(1968年)1月1日 中央公民館として開設 昭和50年(1975年)7月1日 螢池公民館に名称変更 平成15年(2003年)4月1日 ルシオーレビル5階に移転 平成27年(2015年)4月1日 旧ルシオーレホール(4階)を公民館第2集会場として移管		
面積	敷地面積：3,762.59㎡ 専用床面積：921.05㎡ 共用部按分面積：378.79㎡		
構造	鉄筋コンクリート造7階建(4・5階部分使用)		
施設内容	4階	第2集会場	
	5階	第1集会場、第1・2講座室、練習室、視聴覚室、会議室、美術室、和室、料理室、保育室、陶芸窯室、生涯学習情報コーナー、事務室	
休館日	12月28日から翌年1月4日まで		
開館時間	午前9時～午後9時		

### 2. 各室概要

階	室名	定員(人)	面積(㎡)	施設使用料(円)			
				午前	午後	夜間	全日
4	第2集会場	120	128	1,350	1,800	1,350	4,500
5	第1集会場	120	128	1,350	1,800	1,350	4,500
	第1講座室	48	61	600	900	600	2,100
	第2講座室	18	50	500	800	500	1,800
	練習室	26	48	500	800	500	1,800
	視聴覚室	20	51	500	800	500	1,800
	会議室	18	28	300	400	300	1,000
	美術室	24	65	700	900	700	2,300
	和室	25	38	450	600	450	1,500
料理室	24	44	600	800	600	2,000	

### 3. 令和元年度(2019年度) 主催講座

区分	講座数	延べ回数 (回)	延べ参加 人数(人)	講座名【例】
環境学習	4	4	88	・ゴーヤで緑のカーテン作り ・春の待兼山の自然を訪ねて
健康 づくり	2	2	55	・おいしいお茶の入れ方 ・冷え・むくみ予防のためのリンパ体操
人権啓発	8	32	2,206	・子どもが求める愛情とは ～発達障害と愛着障害の理解のために～ ・釜山 MBCTV 制作ドキュメンタリー「でんげい」 上映会・講演会
子育て・ 子育て 親育ち	11	24	771	・すくすくおはなしタイム ・パパと一緒にサンドイッチを作ろう ・こどもと考えるいのちの話
地域魅力 発信・ 地域連携	15	18	2,664	・山田洋次監督映画「たそがれ清兵衛」の魅力語る ・弦楽アンサンブルを楽しもう ・ビッグバンドジャズライブ
合計	40	80	5,784	

### 4. ジャンル別登録グループ数

令和2年(2020年)4月1日現在

音楽	書	ダンス	文学	語学	体操	演劇・ 演芸	親子 学習	美術・ 工芸	その他	合計
21	3	8	6	9	8	2	2	14	8	81

## 庄内公民館

### 1. 施設概要

所在地	豊中市三和町3丁目2番1号		
電話	06(6334)1251		
FAX	06(6336)9313		
開設	昭和50年(1975年)7月1日		
面積	敷地面積：3,945.99 m <sup>2</sup> (庄内図書館、庄内介護予防センター共有) 専用床面積：1,360.82 m <sup>2</sup> 共用部按分面積：313.86 m <sup>2</sup>		
構造	鉄筋コンクリート造4階建(2・3階部分使用)		
施設内容	2階	会議室、視聴覚室、陶芸室、第1講座室、美術室、制作室、第1・2学習室、展示ホール、保育室、事務室	
	3階	集会場、第2講座室、料理室、和室1・2号室	
休館日	12月28日から翌年1月4日まで		
開館時間	午前9時～午後9時		

### 2. 各室概要

階	室名	定員(人)	面積(m <sup>2</sup> )	施設使用料(円)			
				午前	午後	夜間	全日
2	会議室	32	45	500	600	500	1,600
	視聴覚室	50	47	500	600	500	1,600
	陶芸室	10	17	150	300	150	600
	第1講座室	24	31	300	500	300	1,100
	美術室	20	49	500	700	500	1,700
	制作室	20	47	500	600	500	1,600
	第1学習室	50	64	650	900	650	2,200
	第2学習室	15	30	300	500	300	1,100
3	集会場	150	120	1,300	1,600	1,300	4,200
	第2講座室	40	51	550	700	550	1,800
	料理室	30	60	800	1,100	800	2,700
	和室(1号室)	14	17	200	300	200	700
	和室(2号室)	16	18	200	300	200	700

### 3. 令和元年度(2019年度) 主催講座

区分	講座数	延べ回数 (回)	延べ参加 人数(人)	講座名【例】
環境学習	2	2	28	・大人の園芸教室 ゴーヤの育て方 ・ハーブの育て方 キッチンで使えるハーブ栽培
健康 づくり	3	7	104	・初めての料理教室 自分で作ろう昼ごはん ・女性剣士入門 ・リズム体操
人権啓発	6	27	359	・日本語よみかき教室 ・自分らしい「生きかた」・「逝きかた」を考えよう ・防災マスターになろう
子育て・ 子育て 親育ち	6	54	357	・こども絵画教室 ・ベビーといっしょに絵本あそび ・お金ってどうやってできてるの? 造幣局工場見学
地域魅力 発信・ 地域連携	9	29	852	・庄内音楽のまち「ミッドサマーコンサート」 ・大人の工作ワークショップ～家具工房見学とウッドプレート作り～
合計	26	119	1,700	

### 4. ジャンル別登録グループ数

令和2年(2020年)4月1日現在

音楽	書	ダンス	文学	語学	体操	演劇・ 演芸	親子 学習	美術・ 工芸	その他	合計
8	2	2	0	2	4	0	1	12	4	35

## 千里公民館

### 1. 施設概要

所在地	豊中市新千里東町1丁目2番2号		
電話	06(6833)8090		
FAX	06(6832)4190		
開設	昭和53年(1978年)4月14日 平成20年(2008年)2月12日 移転		
面積	敷地面積：3,139.59 m <sup>2</sup> (新千里出張所、介護予防センター、保健センター、千里図書館と共有) 専用床面積：1,292.88 m <sup>2</sup> 共用部按分面積：489.47 m <sup>2</sup>		
構造	鉄筋コンクリート造4階建(1・2・3階部分使用)		
施設内容	1階	陶芸窯室	
	2階	集会場、第4講座室、授乳室、事務室、印刷室	
	3階	第1～3講座室、美術室、制作室、料理室、視聴覚室、和室、第1～3会議室、保育室、相談室	
休館日	12月28日から翌年1月4日まで		
開館時間	午前9時～午後9時		

### 2. 各室概要

階	室名	定員(人)	面積(m <sup>2</sup> )	施設使用料(円)			
				午前	午後	夜間	全日
2	集会場	200	166	2,000	2,600	2,000	6,600
	第4講座室	40	65	800	1,000	800	2,600
3	第1講座室	120	144	1,700	2,400	1,700	5,800
	第2講座室	40	65	800	1,000	800	2,600
	第3講座室	40	64	800	1,000	800	2,600
	美術室	40	63	800	1,000	800	2,600
	制作室	30	66	800	1,000	800	2,600
	料理室	30	66	1,000	1,300	1,000	3,300
	視聴覚室	40	64	800	1,000	800	2,600
	和室	30	72	1,000	1,300	1,000	3,300
	第1会議室	20	39	500	600	500	1,600
	第2会議室	20	39	500	600	500	1,600
第3会議室	20	40	500	600	500	1,600	

### 3. 令和元年度(2019年度) 主催講座

区分	講座数	延べ回数 (回)	延べ参加 人数(人)	講座名【例】
環境学習	1	3	39	・千里いきいきサロン
健康 づくり	0	0	0	
人権啓発	3	27	398	・外国人のための日本語講座 よみかき教室 ・認知症サポーター養成講座
子育て・ 子育て 親育ち	7	21	868	・夏休みこども劇場 ・中学生将棋大会 ・親子ふれあい広場
地域魅力 発信・ 地域連携	10	72	2,066	・サイエンスカフェ ・地域ITリーダーによるパソコンサロン
合計	21	123	3,371	

### 4. ジャンル別登録グループ数

令和2年(2020年)4月1日現在

音楽	書	ダンス	文学	語学	体操	演劇・ 演芸	親子 学習	美術・ 工芸	その他	合計
26	8	12	14	10	16	4	0	31	19	140

### 令和元年度(2019年度) 公民館利用状況

区分 館名	主催・共催事業		グループ・団体利用		展示会		合計	
	回数(回)	人数(人)	回数(回)	人数(人)	回数(回)	人数(人)	回数(回)	人数(人)
中央公民館	201	15,067	4,783	73,058	9	13,893	4,993	102,018
螢池公民館	233	8,377	6,080	75,870	16	22,434	6,329	106,681
庄内公民館	384	8,018	2,199	26,744	15	5,672	2,598	40,434
千里公民館	276	16,039	7,814	113,411	1	480	8,091	129,930
合計	1,094	47,501	20,876	289,083	41	42,479	22,011	379,063

## コミュニティプラザ

地域住民の学習、交流、その他の地域活動を行う場を提供し、本市における生涯学習の推進を図ることを目的に設置された施設。庄内コミュニティプラザは令和2年（2020年）4月30日に閉館。

開館時間	午前9時30分～午後9時30分(談話室の個人使用は午後7時まで)
休館日	・月曜日(国民の祝日・振替休日にあたる場合はその翌日) ・8月13日から16日まで ・12月28日から翌年1月5日まで
管理運営	コミュニティプラザ管理運営委員会
使用料	無料(ただし、一般利用は有料)、エアコンは有料

## 中豊島コミュニティプラザ

### 1. 施設概要

所在地	豊中市曾根東町6丁目13番1号
電話	06(6865)4545
開設	平成7年(1995年)7月1日
延床面積	133.5 m <sup>2</sup>
建物	中豊島小学校鉄筋コンクリート造体育館に隣接1階、2階部分

### 2. 各室概要

室名	定員(人)	面積(m <sup>2</sup> )	施設使用料(円)			
			午前	午後	夜間	全日
会議室	50	96	600	900	800	2,300
談話室	24	37.5	—	—	—	—

## 大池コミュニティプラザ

### 1. 施設概要

所在地	豊中市本町1丁目7番12号
電話	06(6845)3121
開設	平成12年(2000年)5月2日
延床面積	223.74 m <sup>2</sup>
建物	大池小学校鉄筋5階建校舎の1階部分

### 2. 各室概要

室名	定員(人)	面積(m <sup>2</sup> )	施設使用料(円)			
			午前	午後	夜間	全日
会議室	35	47	400	650	550	1,600
講習室	30	57	500	800	700	2,000
談話室	10	21	—	—	—	—



令和元年度(2019年度) コミュニティプラザ利用状況

施設名 回数・人数	中豊島 コミュニティプラザ	庄内 コミュニティプラザ	大池 コミュニティプラザ	合計
回数(回)	170	549	1,073	1,792
利用者数(人)	2,222	7,611	9,952	19,785

## 令和元年度(2019年度) 公民分館講座

分館名	講座名	分館名	講座名
桜井谷	・楽しいフラ ・絵手紙	庄内	・クレイクラフト ・楽しい墨彩画
螢池	・絵手紙 ・手作りの祝儀袋(墨彩画)	庄内南	・ハーバリウム
上野	・誰でも元気ダンス ・多肉植物でカラフル寄せ植え	庄内西	・工芸「エコクラフト」を使って
熊野田	・ハーバリウム	野田	・ファイブアップ体操 ・2020年の干支「子」(ねずみ)の押し絵
大池	・しっとりつるつる塩せっけん ・発酵おうちごはん ・大池ハロウィン風船教室	島田	・楽しく歌って喉を鍛えましょう
克明	・茶道(裏千家) ・クリスマスリース ・おしゃれなお正月飾り	千成	・元気にリズム体操
刀根山	・そば打ち体験 ・簡単ひき肉料理 ・ニュースポーツ体験	高川	・陶芸
箕輪	・フェルトのぬいぐるみ	新田	・飾れる簡単楽しい「書」
野畑	・健康体操、介護予防運動 ・パッチワークキルト	北丘	・手描き染めエコバッグ
桜井谷東	・春のフラワーアレンジメント ・ヨーヨーキルトのポーチ	東丘	・おり紙で作る楽しい切り絵
豊島	・折り紙細工 ・元体操選手が行う腰痛予防、改善体操	西丘	・簡単ストレッチ体操 ・ハーバリウム
南桜塚	・布ぞうり ・フラワーアレンジメント	東豊中	・大人のストレッチ教室
桜塚	・ゆっくりヨガ	南丘	・自彊術(じきょうじゅつ)
小曾根	・ワックスパー	泉丘	・布ぞうり講習会
中豊島	・健康呼吸法 ・レッツそば打ち体験!	東豊台	・合気道体験 ・ピラティス
原田	・アクセサリーを2種類	少路	・季節の花でくらしを楽しむ ・いざという時のための護身術
豊島北	・クラフトアート	寺内	・ハーバリウムづくり ・初心者向けダーツを楽しもう
豊島西	・親子でハワイアンリトミック ・ミニ絵本作り	東泉丘	・ハーバリウム講座 ・防災講座
北条	・3B体操 ・ステンシル(型染)		
緑地	・イスを使って健康体操 ・ポーセラーツ	北緑丘	・絵本の世界をたのしみましょう ・カラオケで踊れるダンス
豊南	・自力整体	新田南	・骨盤底筋トレーニング ・キャンドル作り

令和元年度(2019年度) 公民分館体育祭

実施月日		分館名	場所	
5月	19日(日)	豊南	豊南小学校	
	26日(日)	泉丘	泉丘小学校	
6月	2日(日)	北緑丘	北緑丘小学校	
		熊野田	熊野田小学校	
	16日(日)	東豊台	東豊台小学校	
		豊島	豊島小学校	
7月	14日(日)	島田	島田小学校	
9月	22日(日)	南桜塚	南桜塚小学校	
	29日(日)	箕輪	箕輪小学校	
10月	6日(日)	桜塚	桜塚小学校	
		高川	高川小学校	
		野田	野田小学校	
		緑地	緑地小学校	
		東丘	東丘小学校	
		北丘	北丘小学校	
	12日(土)	中豊島	中豊島小学校	
	13日(日)	12日(土)	克明	克明小学校
		豊島北	豊島北小学校	
		豊島西	豊島西小学校	
		庄内	第六中学校	
		野畑	野畑小学校	
		少路	少路小学校	
		大池	大池小学校	
	14日(月・祝)	西丘	西丘小学校	
		桜井谷	桜井谷小学校	
		桜井谷東		
		庄内南	庄内南小学校	
		螢池	螢池小学校	
	20日(日)	上野	上野小学校	
		原田	原田小学校	
		北条	北条小学校	
		刀根山	刀根山小学校	
		庄内西	庄内西小学校	
		東豊中	東豊中小学校	
		新田南	新田南小学校	
		新田	新田小学校	
小曾根		小曾根小学校		
東泉丘		東泉丘小学校		
27日(日)	寺内	寺内小学校		
	南丘	南丘小学校		
	千成	千成小学校		

## 令和元年度(2019年度) 公民分館文化祭

実施月日		分館名	内容	場所
5月	25日・26日(土・日)	螢池	作品展示	螢池公民館
		豊島西	学習発表会	上津島センター
6月	16日(日)	高川	演芸、模擬店等	高川小学校
10月	27日(日)	熊野田	展示、模擬店、演技	熊野田小学校
		少路	作品展示、舞台発表等	少路小学校
		泉丘	模擬店、作品展示、体験コーナー等	泉丘小学校
		東豊台	作品展示、模擬店等	東豊台小学校
		箕輪	作品展示、バザー等	箕輪小学校
		上野	作品展示、舞台発表、模擬店等	上野小学校
11月	3日(日)	小曾根	作品展示、模擬店等	小曾根小学校
		野田	作品展示、模擬店等	野田小学校
		島田	作品展示等	島田小学校
		豊島	作品展示、お茶席、模擬店等	豊島小学校
		庄内	作品展示、模擬店等	庄内小学校
		緑地	作品展示、軽食コーナー、演芸等	緑地小学校
		新田	作品展示等	新田小学校
		北丘	作品展示	北丘小学校
		寺内	作品展示、舞台発表等	寺内会館
		中豊島	作品展示、舞台発表、模擬店等	中豊島小学校
	9日(土)・10日(日)	東丘	作品展示等	東丘小学校
	10日(日)	桜井谷	作品展示、模擬店、消防団フェア等	桜井谷東小学校
		桜井谷東		
		西丘	作品展示、舞台演技等	西丘小学校
		新田南	作品展示等	新田南小学校
		刀根山	作品展示、舞台発表等	刀根山小学校
		北緑丘	作品展示、物品販売等	北緑丘小学校
		豊島北	作品展示、バザー等	豊島北小学校
	16日(土)・17日(日)	北条	作品展示、演奏、演舞	北条小学校
	17日(日)	東豊中	作品展示、踊り、演奏、落語等	東豊中小学校
		野畑	作品展示、模擬店、バザー、子どもコーナー等	野畑小学校
		克明	作品展示、舞台発表、お茶席、防災活動	克明小学校
		南桜塚	作品展示、模擬店、舞台発表	南桜塚小学校
		庄内南	作品展示、模擬店	庄内南小学校
	23日(土)	東泉丘	作品展示、舞台発表等	東泉丘小学校
	30日(土)・1日(日)	原田	作品展示	原田小学校
	12月	8日(日)～21日(土)	豊南	夢ナリエ(イルミネーション)

※実施なし : 大池、桜塚、庄内西、千成、南丘

**社会教育関係団体**

(中央公民館担当)

団体名	活動内容	団体名	活動内容
豊中さつき会	市民さつき展、講習会	豊中小品盆栽会	小品盆栽展、研修会
豊中三曲協会	三曲演奏会	豊中茶華道連盟	いけばな展、月釜
豊中川柳会	川柳大会、毎月の句会	豊中市吹奏楽連盟	吹奏楽の集い、講習会
豊中市合唱協会	合唱の夕べ、合唱祭、合唱講習会	豊中日舞協会	発表会、講習会
豊中市青少年吹奏楽団	定期演奏会、サマーコンサート	豊中新舞踊協会	発表会、講習会
短歌友の会連盟	月例会、短歌大会	豊中市民謡民舞連合会	発表会、講習会
豊中俳句同好会	俳句大会、吟行	豊中市民バラの会	バラ展、講習会
豊中市民山野草同好会	市民山野草展、山野草観察会 月例会		

## 青少年育成

### 令和元年度(2019年度) 青少年健全育成事業

事業	事業名	対象	回数等	参加人数等
こども・若者文化活動の推進	高校生ダンスフェスタ	青少年	新型コロナウイルス感染拡大防止の為開催中止	
子ども・若者育成支援事業	若者支援総合相談窓口事業	青少年・市民	122件	—
成人式	成人式	新成人	1回	約2,500人
	成人式(記念式典)	新成人	1回	約1,300人
青少年団体育成	青少年指導者人権研修	青少年指導者他	1回	10人
	青少年団体指導者交流会	青少年指導者	1回	23人
	こども会連合会の活動	就学3年前～中学生	22団体	加入人数809人※
	ボーイスカウト豊中協議会の活動	就学1年前～20歳未満	15団体	登録総数756人※
	ガールスカウト豊中地区協議会の活動	就学1年前～高校生	7団体	登録総数264人※
野外活動促進	青少年カーニバル	小学生・中学生・保護者	1回	619人
青年の家主催事業	プラネタリウムドーム活用事業(バンド利用者講習会等)	青少年	1回	22人
	プラネタリウムドーム活用事業(バンド練習の場の提供)	青少年	367回	1,358人
	自習室開放事業	青少年	863回	5,229人
	平和月間事業(パネル展示、ビデオ上映)	市民	6日間	574人
	市民星空観察会	市民	8回	660人
	サイエンスラボいぶき	高校生	1回	23人
	ロビーコンサート	市民・高校生	7回	99人
	Hattori Beat'19	市民	1回	420人
	高校生マンガ・イラスト作品展	市民・高校生	32日	10校

※指導者を含む

## 螢池北青少年運動広場

### 1. 施設概要

所在地	豊中市螢池北町3丁目35番地
面積	敷地面積：4,493.84 m <sup>2</sup>
開設	昭和63年(1988年)6月1日
施設内容	防球ネットフェンス、時計塔、トイレなど
使用時間	午前9時～午前12時、午後1時～午後5時
受付場所	螢池人權まちづくりセンター
使用について	使用料：無料 原則として使用自由、独占使用の場合のみ承認要

### 2. 令和元年度(2019年度) 占有使用状況

月	独占使用回数(回)			計
	北面	南面	北南面(両面)	
4	0	13	9	22
5	0	17	8	25
6	0	18	8	26
7	0	4	17	21
8	0	4	16	20
9	0	17	12	29
10	1	10	21	32
11	0	11	8	19
12	0	10	8	18
1	0	10	8	18
2	0	12	7	19
3	0	10	9	19
計	1	136	131	268

## 青年の家いぶき

### 【設置目的】

青少年の徳性及び情操を養い、知識を高めるとともに、自主性を助長することによって、その健全な育成を図るため、豊中市に青年の家を設置する。

### 1. 施設概要

所在地	豊中市服部西町4丁目13番1号		
電話	06(6866)3030		
FAX	06(6866)2798		
開設	昭和58年(1983年)5月5日		
面積	延べ床面積：3,698.3㎡		
構造	鉄筋コンクリート造地下1階地上4階		
施設内容	地階	機械室、ロッカー室、倉庫	
	1階	事務室(青年の家いぶき)、事務室(児童生徒課生徒指導係)、大阪府豊中少年サポートセンター※1 いぶき図書室、ラウンジ、ゼミナール室、応接室、印刷室	
	2階	会議室、研修室1・2、和室、大会議室兼レクリエーションホール、談話ロビー、放送室、講師控室	
	3階	小会議室、クラフト室、若者支援総合相談窓口、とよの地域若者サポートステーション プラネタリウム館(平成16年(2004年)4月1日より休止中) 科学展示ホール(平成16年(2004年)4月1日より休止中)	
4階	機械室		
休館日	12月27日から1月5日まで		
開館時間	午前9時～午後9時		

※1 大阪府が運営する非行防止・健全育成のための機関

### 2. 各室概要

階	室名	定員(人)	使用料(円)			
			午前	午後	夜間	全日
1	ゼミナール室	12	780	1,020	960	2,760
2	会議室	30	1,200	1,800	1,700	4,700
	研修室1・2	60	2,400	3,600	3,400	9,400
	和室	38	2,850	3,750	3,500	10,100
	大会議室	160	6,000	8,250	7,550	21,800
3	小会議室	16	800	1,150	1,050	3,000
	クラフト室	16	1,650	2,100	1,950	5,700

※市外の利用は、上記料金の10割増し

### 3. 令和元年度(2019年度) 利用状況

利用件数 3,778件      延べ利用人数 66,503人



## 青少年自然の家(わっぱる)

### 【沿革】

昭和48(1973). 7.26 少年自然の家設置

平成20(2008). 4. 1 リニューアルオープン

少年自然の家と青少年野外活動センターを一体化し、青少年自然の家に名称変更  
市民公募により愛称がわっぱるとなる。

平成 22 年度(2010 年度)から指定管理者による管理運営

平成 27 年度(2015 年度)から指定管理者による 2 期目の管理運営

### 【設置目的】

豊かな自然環境の中での自然体験活動、野外活動及び団体生活を通じて、青少年の主体性、創造性及び協調性を養うことにより、生きる力と互いの人格を認め合う心を育み、もって青少年の健全育成を図るため、青少年自然の家を設置する。

### 1. 施設概要

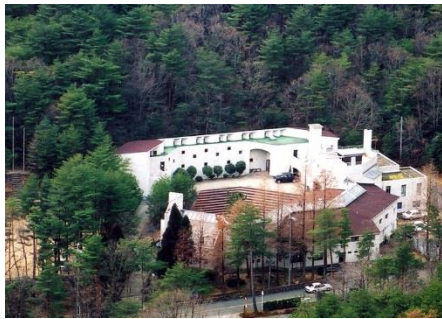
所在地	豊能郡能勢町宿野 151-68		
電話	072(734)0301		
FAX	072(734)1719		
面積	敷地面積：94.074 m <sup>2</sup> 延床面積：2,380.57 m <sup>2</sup>		
施設内容	宿泊棟・ 管理棟	鉄筋コンクリート造 2 階建一部地階 宿泊室、集会室兼プレイホール・食堂、研修室、和室(大・小)、保健室、天体観測場(屋上階)	
	キャンプ場	テントサイト(12 サイト)、野外トイレ(3 ヶ所)、炊事場(5 ヶ所)キャンプファイヤー場(4 ヶ所)、山小屋(3 棟)、水遊び場(1 ヶ所)、物品庫(2 棟)、ログハウス(1 棟)	
休館日	月曜日(ただし、小・中学校の春休み、夏休み期間は開所、月曜日が祝日と重なる場合は火曜日)		
開館時間	日帰り：午前 9 時 30 分～午後 4 時 宿泊：使用開始日の午前 9 時 30 分～使用終了日の午後 4 時		

### 2. 令和元年度(2019 年度) 利用状況

利用団体 296 団体 延べ利用人数 13,231 人

### 3. 令和元年度(2019年度) 主催事業実施状況

実施月	事業名	日数	回数(回)	延べ参加人数(人)
5・10月	オープンフェスタ①②(春・秋)	一部宿泊	2	760
6・9月	ワークキャンプ①②	一部宿泊	2	195
8月	ジュニアキャンプ	2泊3日	1	72
8月	キャンピングスクール	2泊3日	1	114
5・6・8・ 11・12・ 1・2月	わっぱるキッズ①②③④⑤⑥⑦⑧⑨	1泊2日、日帰り	9	427
9月	ユースチャレンジキャンプ	4泊5日	1	45
11月	キャンプテクニックスクール	日帰り	1	34
11月	豊中星空まつり in 能勢	1泊2日	1	248
10・1・2・ 3月	わっぱるの森をつくろう①②③	日帰り	3	27
合 計			21	1,992

# 人權教育

## 人権教育基本方針

豊中市の教育行政において人権教育を推進するための基本方針を次のとおり定める。

1. 人権及び人権問題に関する正しい理解を深め、主体的な思考力、判断力を養い、自らの課題として人権問題の解決に取り組むとともに社会の構成員としての責任を自覚し、豊かな人権感覚を持って行動する民主的な人間の育成をめざして、教育のあらゆる場において人権教育を推進する。
2. 人権問題が社会の変化とともにさまざまな形で新たに発生する可能性のある問題であることを踏まえ、その実態の把握に努めるとともに、すべての人々の自立、自己実現、豊かな人間関係づくりが図られるよう人権教育を推進する。
3. 市民一人ひとりが主体的に、学習活動を通じて、人権及び人権問題の理解と認識を深め、さまざまな文化、習慣、価値観等を持った人々が、それぞれの主体性を保ちながら豊かな社会生活を送ることができるよう、地域社会における人権教育・学習の充実・振興を図る。
4. 人権教育を推進するため、人権及び人権問題に関する深い認識とそれに基づいた実践力を身につけた熱意ある指導者の育成を図る。

## 人権教育の推進等に関する取組み

### 1. 人権教育の総合企画、推進及び指導

- (1) 同和教育、男女平等教育、在日外国人教育等人権教育の企画運営

同和問題をはじめあらゆる差別の解決に向けての総合的取組みが必要であり、「学校における人権教育」、「学校・家庭・地域の連携」、「地域における人権教育」等、人権を基盤にすえた施策や取組みの推進を図る。

- (2) 人権教育啓発推進事業の推進

人権を視点にすえ、先進的な取組みを進めていこうとする学校を支援し、学校や地域における諸活動を活性化させるとともに、情報の発信に努め、市全体の人権教育の推進を図る。

- (3) 渡日児童生徒相談室の運営、通訳・日本語指導者派遣

帰国・渡日児童生徒及び保護者の様々な状況に対応するため、相談室の運営及び通訳派遣や日本語指導者派遣など柔軟に対応する。

- (4) 進路選択支援相談の運営

進路支援に関わって、専門的な知識を有する進路選択支援相談員を配置し、生徒の進路希望及び進路選択に当たった課題等の把握と相談・助言、授業料減免制度や奨学金制度の説明、学習相談などを行う。

### 2. 学校教職員及び事務局職員の人権研修

- (1) 人権学習、人権教育研修会

教職員・児童生徒及び保護者が、人権教育について理解を深めるための一助として、各学校が実施する研修会において講師派遣の支援をする。

- (2) 教育委員会人権研修

職員すべてが人権問題の本質を理解し、共通の認識をもってそれぞれの行政分野で積極的かつ適切な対応を行うため、人権研修会について企画、助言する。

- (3) 人権研究大会、研修会等への参加支援

各種団体が主催する人権研究大会・研修会や、人権協「市民の集い」等への学校教職員及び事務局職員の参加等を支援する。

- (4) 指導資料等の作成・配布

### 3. 人権教育についての関係団体との連絡調整

- (1) 豊中市在日外国人教育推進協議会の運営
- (2) 豊中市人権教育研究協議会への支援・連携
- (3) とよなか人権文化まちづくり協会、とよなか国際交流協会、とよなか男女共同参画推進財団等との連携

### 4. 人権教育の調査

府、国等からの依頼による学校等への人権教育関係調査を行う。

#### 人権教育関係事項一覧

年 月	活 動
昭和39(1964)	4月 豊中市同和教育研究会発足(38人)
44(1969)	11月 教育委員会事務局に同和教育室設置
45(1970)	4月 豊中市人権教育推進委員協議会発足
	豊中市同和教育研究会を解消し、豊中市同和教育連絡協議会として発足(会員、市内小中全教職員)
	10月 小学校用副読本「にんげん」配布(4・5・6年)
46(1971)	1月 中学校用副読本「にんげん」配布(全学年)
	4月 豊中市同和教育研究推進校指定(毎年1校)
	12月 「豊中市同和教育基本方針」策定
47(1972)	5月 豊中市同和教育連絡協議会を、豊中市同和教育研究協議会に発展改称(会員、市内幼小中全教職員)
	12月 豊中市同和教育基本方針解説、作成
48(1973)	4月 小学校用副読本「にんげん」配布(3年生用)
49(1974)	10月 小学校用副読本「にんげん」配布(2年生用)
50(1975)	5月 豊中市同和教育推進委員会発足
	6月 第1回部落解放豊中研究集会開催
	11月 第8回大阪府同和教育研究大会 於 豊中・箕面・池田各市会場
51(1976)	3月 豊中市同和教育推進委員会が「教育に関する調査」を実施
	4月 豊中市同和教育研究推進校指定(この年より2年毎2校)
52(1977)	5月 小学校用副読本「にんげん」(1年生用)配布
53(1978)	9月 「豊中市障害児教育基本方針」策定
	豊中市同和教育推進委員会が「児童・生徒の意識調査」を実施
	11月 第1回全国同和保育研究集会を市立市民会館にて開催
	12月 豊中市同和問題企業連絡会の設立総会を開催
54(1979)	12月 豊中市同和対策審議会より「同和対策事業特別措置法の期限延長にともなう豊中市の同和対策事業計画について」の答申がでる。
55(1980)	3月 豊中市同和教育推進委員会が、「国・私立中学校進学にかかわる実態調査」を実施
	9月 「豊中市在日外国人教育基本方針」策定
56(1981)	11月 豊中企業内同和問題研修推進員連絡協議会の結成総会を開催

年 月	活 動
昭和57(1982)	1月 「国・私立中学校進学についての実態調査報告書」を各学校園・団体等へ送付
	12月 「在日韓国・朝鮮人児童生徒の教育」(解説・資料編)発行
58(1983)	3月 世界人権宣言35周年豊中実行委員会結成
	4月 35人学級編制実施(克明小)
59(1984)	9月 豊中市人権擁護都市宣言、記念集会を開催
60(1985)	4月 35人学級編制実施(螢池小)
61(1986)	2月 「豊中市同和保育基本方針」策定
	4月 40人学級編制実施(第五中・第十八中)
62(1987)	4月 35人学級編制実施(第五中第3学年)
	12月 螢池北青少年運動広場の整備工事始まる。
63(1988)	同和教育啓発ビデオ「ある授業から」制作
	4月 学力向上対策研究委員会設置
	35人学級編制実施(第五中・第十八中第2、3学年)
	6月 螢池北青少年運動広場供用開始
平成元(1989)	4月 35人学級編制実施(第五中・第十八中第1学年)
2(1990)	4月 学力向上推進委員会設置
3(1991)	5月 豊中市同和対策審議会より「豊中市における今後の同和対策事業計画について」の答申がでる。
4(1992)	3月 「豊中市人権啓発基本方針」策定
	点検問題集「ひまわり 国語」改訂
	9月 「同和教育基本方針」策定20周年記念の集い開催
5(1993)	3月 点検問題集「ひまわり 算数・数学」改訂
	同和教育啓発ビデオ「あなたへの問いかけ」制作
9(1997)	2月 豊中市人権教育のための国連10年推進本部設置
10(1998)	2月 豊中市同和対策審議会より「豊中市における今後の同和行政のあり方について」の答申がでる。
	8月 「豊中市同和行政基本方針」策定
11(1999)	4月 「人権文化のまちづくりをすすめる条例」制定
	機構改革に伴い、同和教育課に名称変更
12(2000)	7月 「豊中市同和行政推進プラン」策定
13(2001)	5月 職場環境改善に伴い、同和教育課が第一庁舎5階に移転
	9月 「豊中市人権教育・啓発基本計画」策定
14(2002)	3月 豊中市同和教育研究協議会を、豊中市人権教育研究協議会に発展改称
	6月 「豊中市人権教育基本方針」策定
15(2003)	1月 豊中市同和対策審議会より「豊中市における地対財特法経過措置終了後の同和行政のあり方について」の答申がでる。
	人権文化のまちづくりをすすめる協議会より「人権文化が創造されたまちの実現のための総合的人権施策のあり方について」の答申がでる。
	4月 機構改革に伴い、人権教育企画課に組織・名称を変更
16(2004)	10月 「豊中市男女共同参画推進条例」制定
	3月 「豊中市同和行政推進プラン改訂版」策定
	6月 「豊中市人権教育・啓発基本計画(改訂版)」策定

年 月	活 動
17(2005)	3月 「豊中市人権教育推進プラン」策定
	「豊中市人権白書 一人権ってなあに？」発行
	4月 不就学外国人児童生徒支援事業(平成18年(2006年)3月まで)
23(2011)	4月 機構改革に伴い、人権教育室に組織・名称を変更
24(2012)	3月 「平和教育推進のための基本指針」策定
	7月 「豊中市人権教育推進プラン」一部改訂
25(2013)	4月 公立学校における帰国・外国人児童生徒に対するきめ細かな支援事業(国)開始
26(2014)	7月 豊中市・沖縄市兄弟都市提携40周年事業平和大使相互交流学習開催
27(2015)	4月 機構改革に伴い、人権教育課に組織・名称を変更
31(2019)	4月 機構改革に伴い、学校教育課人権教育係に組織・名称を変更、及び人権教育推進委員協議会の所管を社会教育課へ変更
令和2(2020)	3月 「豊中市人権教育推進プラン」一部改訂





# 資料



審議会等委員一覧

令和2年(2020年)7月1日現在

委員会	区分	委員名	人数
豊中市学校教育 審議会委員	有識者	青木康二、秋山馨澄、岩崎久志、上田貴洋、大寺芳典、大野俊介、奥野良典、河崎守男、木場敬子、木村好美、重長寿典、園田葉子、西田亜希子、永井敏輝、初田幸隆、伴野多鶴子、福盛康友	現員 19人
	市民	関田泰之、森一孝	
豊中市社会教育委員	学校教育関係者	島野孝夫	現員 7人
	社会教育関係者	中川博史、井川恭子	
	家庭教育の向上に資する活動の関係者	笹部広美	
	学識経験者	濱元伸彦、寺嶋繁典	
	社会福祉関係者	佐藤千佳	
豊中市文化財保護 審議会委員	学識経験者	仁木宏、三田村宗樹、福永伸哉、奥平俊六、村田路人、伊達仁美、真鍋昌賢、林まゆみ、藤田勝也、三宅正弘	現員 10人
豊中市立図書館協議会 委員	学校教育関係者	山本恵信、尾崎理人、吉岡一美	現員 9人
	社会教育関係者	天瀬恵子	
	家庭教育関係者	松田美和子	
	学識経験者	岸本岳文、瀬戸口誠、山本晃輔	
	市民	藤井新二	
豊中市公民館運営 審議会委員	学校教育関係者	船曳裕幸	現員 10人
	社会教育関係者	浦耕太郎、上田千恵子、山本久志、中井進彌、久山信子	
	家庭教育の向上に資する活動の関係者	秋山京子	
	学識経験者	林美輝、山ノ内裕子、野村恭代	
豊中市いじめ防止等 対策審議会委員	弁護士	峯本耕治、山口崇	現員 6人
	臨床心理士	良原恵子、二見真美	
	学識経験者	小野田正利、渡邊純	
春日大社南郷目代今西 氏屋敷史跡整備委員会 委員	学識経験者	坂井秀弥、仁木宏、小野健吉、藤田裕嗣、高橋照彦、藤田勝也	現員 6人
豊中市教育委員会の権 限に属する事務の点検 及び評価委員会	学識経験者	服部憲児、原清治、宮村裕子	現員 3人
豊中市教育振興計画策 定委員会	学識経験者	服部憲児、中橋美穂、岩崎久志、濱元伸彦	現員 16人
	学校教育関係者	開発典子、鈴木雷三、梅沢和、浦耕太郎、廣嶋由美子、藤本慎治、行裕子	
	PTA 活動又は教育に関する地域活動関係者	池田準、小池繁子、増森兆	
	市民	小林真依子、濱田恭介	
名勝西山氏庭園保存整 備委員会	学識経験者	林まゆみ、栗野隆、矢ヶ崎善太郎、前川歩、三宅正弘、永瀬節治	現員 6人

## 豊中市公民分館長一覧

令和2年(2020年)7月1日現在

ブロック	分館名	氏名	分館名	氏名	人数
北部	桜井谷	花岡 一	克明	稲葉美知子	現員 10人
	螢池	廣川清重	刀根山	柿本哲夫	
	上野	宮野 治	箕輪	福本雅一	
	熊野田	友國 武	野畑	小谷丈志	
	大池	吉本武夫	桜井谷東	中司美昭	
中部	豊島	中川博史	原田	武市進	現員 10人
	南桜塚	山下政直	豊島北	牧内敏郎	
	桜塚	出谷 英	豊島西	木田公彦	
	小曾根	上田千恵子	北条	加藤勝	
	中豊島	津田克裕	緑地	森 廣一	
南部	豊南	山本久志	野田	児島政俊	現員 8人
	庄内	東阪秀代司	島田	井原幸雄	
	庄内南	川崎 慎一	千成	永峰満	
	庄内西	森本彦治	高川	長谷川勉	
東部	新田	山邊勝隆	東豊台	服部一秀	現員 13人
	北丘	山岡 孝	少路	立花真一	
	東丘	福岡正輝	寺内	大槻義明	
	西丘	有ヶ谷一郎	東泉丘	大濱浩子	
	東豊中	服部英知	北緑丘	高田篤志	
	南丘	城江茂樹	新田南	山内理恵	
	泉丘	吉田雅彦			

## 豊中市立学校園一覧

### 小学校

令和2年(2020年)7月1日現在

	学校名	校長名	教頭名	所在地	電話番号
1	克明	江尻 暁子	有元 祐子	岡町北3-4-1	6841-0021~2
2	桜塚	原野 裕章	山本 清茂	北桜塚2-6-1	6849-8886~7
3	大池	渡邊 浩	直海 知子	本町1-7-12	6848-0123~4
4	螢池	中島 文恵	酒井 良知	螢池中町1-15-1	6841-0023~4
5	桜井谷	北之防 純子	美濃 光治	柴原町3-11-1	6841-0025~6
6	熊野田	開発 典子	小川 輝	赤阪1-5-1	6848-0777~8
7	中豊島	吉川 孝史	中西 恭子	曾根東町6-13-1	6863-4646~7
8	豊島	新海 公幸	河上 洋介	服部西町3-6-5	6863-6025~6
9	原田	井上 茂	吉野 晴美	原田元町1-17-1	6843-4321~2
10	小曾根	船越 聖美	小林 洋子	小曾根1-2-1	6334-8281~2
11	豊南	中森 啓之	岡本 晃治	豊南町西2-19-1	6333-2361~2
12	上野	藤原 二郎	狩集 奈実	上野東2-8-8	6848-4021~2
13	南桜塚	橋本 直樹	宮本 享	南桜塚2-2-1	6848-0246
14	新田	安家 紀子	丹羽 康一郎	上新田2-19-1	6871-3204・3278

	学校名	校長名	教頭名	所在地	電話番号
15	庄内	中北義久	金森昭憲	野田町1-1	6333-0021～2
16	庄内南	橋本真理	佐藤佳寿美	大黒町1-2-15	6334-8181～2
17	庄内西	矢野安啓	中村和之	庄本町4-1-10	6333-2231～2
18	野田	溪口雅也	鶴荘一郎	野田町1-1	6333-2281～2
19	島田	竹本和哉	中西智愛	庄内栄町2-20-1	6333-0001～2
20	千成	藤原誠	福田和也	千成町2-2-65	6334-8081～2
21	北丘	鈴木暁子	谷口理栄	新千里北町2-19-1	6872-0666～7
22	東丘	大森恵子	河田法士	新千里東町3-1-1	6872-0331～2
23	東豊中	蛭谷みさ	田辺譲	東豊中町5-1-1	6848-4120・4001
24	豊島西	松本雅宏	友井毅	上津島3-4-1	6863-4848・4856
25	西丘	田平美紀	目黒衆	新千里西町2-23-1	6872-0361～2
26	高川	松風佳子	松木菜穂子	豊南町東1-1-1	6334-4081～2
27	刀根山	山地輝宜	山田博子	刀根山5-2-1	6843-8500・6716
28	南丘	後藤るみな	中島鉄二	新千里南町2-13-1	6872-0250・9939
29	豊島北	西谷誠	地内有里	曾根南町2-19-1	6863-0011～2
30	泉丘	浅田正志	井関一史	西泉丘1-10-1	6849-7678～9
31	少路	沖野勝則	井上俊作	西緑丘2-10-1	6849-7668・3383
32	野畑	柴田裕子	出口裕子	向丘3-1-1	6849-7676～7
33	東豊台	瀧田益大	皆見憲宏	東豊中町6-2-1	6849-5765～6
34	箕輪	十河浩二	吉川有美子	箕輪1-1-1	6843-3344～5
35	北条	山本恵信	森敏彦	北条町2-16-1	6334-1541～2
36	寺内	坂上澄夫	木谷みどり	寺内2-15-1	6864-4950・4975
37	緑地	三星美八子	梶谷直史	城山町4-1-1	6864-8101～2
38	桜井谷東	林る美	山田大介	桜の町7-5-1	6848-6405～6
39	東泉丘	佐藤裕之	福島満喜	東泉丘3-2-1	6848-6407～8
40	北緑丘	磯部雄一	長岡裕子	北緑丘2-4-1	6848-6401～2
41	新田南	西口肇子	西下旬也	上新田4-9-1	6832-6141・6178

## 中学校

令和2年(2020年)7月1日現在

	学校名	校長名	教頭名	所在地	電話番号
1	第一	高橋武彦	下久保宏美	曾根西町1-6-1	6843-3484~5
2	第二	田中明美	古谷治	宮山町2-1-1	6843-5288~9
3	第三	野村和生	藤野裕介	栗ヶ丘町1-1	6848-0181~2
4	第四	疋田大介	込山隆之	服部本町4-5-7	6863-6525~6
	夜間学級		島村宏二	〃	6863-6744
5	第五	石井武	西岡雅美	立花町1-10-1	6843-4006~7
6	第七	田中彰治	杉生律子	庄内栄町5-10-1	6333-0661~2
7	第八	六嶋明宏	吉識泰子	新千里東町3-2-1	6872-0552~3
8	第九	栗林聡明	山本昌幸	新千里南町1-4-1	6831-0751・0872
9	第十一	尾崎理人	吉岡賢一	西緑丘2-11-1	6849-3600・3676
10	第十二	麻植昭夫	野村良一	浜2-14-1	6331-5898~9
11	第十三	成瀬彰	大崎隆善	柴原町2-14-1	6843-7061~2
12	第十四	若林智	坂井英仁	北緑丘1-1-1	6848-6403~4
13	第十五	鈴木雷三	寺本正行	熊野町3-8-1	6848-6761~2
14	第十六	山野佳世子	上畠美幸	北条町3-18-1	6334-2841~2
15	第十七	富士原智予	春日連太郎	西泉丘2-2432-2	6862-8411・8536
16	第十八	藤田哲也	坂本眞代	螢池中町4-7-1	6857-0507~8
17	庄内さくら学園	亀谷智	江原達也	野田町8-1	6334-9259・9293

## 認定こども園

令和2年(2020年)7月1日現在

	園名	園長名	所在地	電話番号
1	ゆたか	松永恵美子	東豊中町5-2-1	6848-0500
2	てしま	大和敬吉	曾根南町2-19-2	6864-3200
3	とねやま	北村美代子	刀根山6-1-15	6843-4700
4	せんなり	景山聡子	千成町2-2-1	6331-0820
5	しんでん	佐藤知子	上新田3-7-1	6833-9000
6	てらうち	大東恵子	寺内1-12-1	6864-8903
7	のぼたけ	永富奈緒美	北緑丘1-3-1	6854-7811
8	ともだち	新保貴子	岡町北3-13-7	6841-1314
9	螢池	藤村昭美	螢池西町1-18-5	6843-6031
10	原田	安井永子	原田元町2-22-1	6841-6737
11	桜井谷	金村昌代	柴原町3-11-35	6843-6955
12	高川	岩本博恵	小曾根4-7-1	6336-1500
13	島田	栃尾美絵	庄内栄町3-12-18	6331-6767
14	西丘	橋本知巳	新千里西町2-2-1	6871-0180
15	東丘	豊留千加子	新千里東町2-6-1	6872-2791
16	旭丘	廣田益美	西泉丘1-9-1	6848-0316
17	庄内	作田美樹	大黒町3-19-27	6331-0975
18	栄町	橋本幸恵	島江町1-3-9-101	6334-4849
19	東豊中	中村貴美子	東豊中町5-3-1	6848-0306

	園名	園長名	所在地	電話番号
20	庄内西	武市百代	二葉町1-17-1	6332-6200
21	服部	小堀裕子	服部本町2-5-7	6862-3076
22	豊南西	吉永富士子	豊南町西4-16-1	6331-1103
23	小曾根	小橋みどり	北条町3-15-1	6331-0858
24	北緑丘	稲生直美	北緑丘2-2-1	6848-0088
25	本町	本荘安代	本町5-8-52	6848-2598
26	野田	吉岡一美	野田町1-2	6333-0270

## 豊中市立教育機関一覧

令和2年(2020年)7月1日現在

	施設名	館長・所長	所在地	電話番号
1	原田南学校給食センター	菊池道治	原田南2-8-16	6151-4107
2	走井学校給食センター	浅野信也	走井3-27-1	6152-9501
3	教育センター	正岡由佳	螢池中町3-2-1-600	6844-5290
4	庄内少年文化館	久住浩一	庄内栄町5-4-14	6336-6371~4
5	千里少年文化館	久住浩一	新千里西町2-7-1	6831-5300
6	岡町図書館	須藤有美	岡町北3-4-2	6843-4553
7	服部図書館	前川邦夫	服部本町5-2-8	6862-0800
8	庄内図書館	西口光夫	三和町3-2-1	6334-1261
9	高川図書館	小堀敏己	豊南町東1-1-2	6336-6901
10	庄内幸町図書館	西口光夫	庄内幸町4-26-14	6332-8220
11	千里図書館	川上薫子	新千里東町1-2-2	6831-0225
12	東豊中図書館	江波佐知子	東豊中町5-2-1	6856-4660
13	野畑図書館	虎杖美樹	春日町4-11-1	6845-2400
14	螢池図書館	中田千絵	螢池中町3-2-1-502	6840-8000
15	中央公民館	小川弘明	曾根東町3-7-3	6866-0555
16	螢池公民館	守屋浩一	螢池中町3-2-1-501	6843-5561~2
17	庄内公民館	弘中伸明	三和町3-2-1	6334-1251~2
18	千里公民館	田中直之	新千里東町1-2-2	6833-8090・8160
19	青年の家いぶき	川口順也	服部西町4-13-1	6866-3030
20	青少年自然の家わっぱる	増子修一	能勢町宿野151-68	072-734-0301

## 豊中市内大学・高校・中学校・小学校・特別支援学校一覧(国立・府立・私立)

### 大 学

令和2年(2020年)7月1日現在

	学校名	学長名	所在地	電話番号
国立	大阪大学	西尾章治郎	待兼山町1-1	6850-6111
私立	大阪音楽大学	本山秀毅	庄内幸町1-1-8	6334-2131
〃	大阪音楽大学短期大学部	〃	〃	〃

## 高 校

令和2年(2020年)7月1日現在

	学 校 名	校 長 名	所 在 地	電 話 番 号
府立	豊 中	平 野 裕 一	上野西2-5-12	6854-1207
〃	桜 塚	田 尻 肇	中桜塚4-1-1	6853-2244
〃	千 里 青 雲	浅 尾 悦 司	新千里南町1-5-1	6831-3045
〃	豊 島	福 留 明 富	北緑丘3-2-1	6849-7651
〃	刀 根 山	安 田 幸 一	刀根山6-9-1	6843-3781
私立	大 商 学 園	奥 野 正 巳	利倉東1-2-1	6862-5223
〃	履 正 社	松 本 透	長興寺南4-3-19	6864-0456
〃	梅 花	吉 田 幸 子	上野西1-5-30	6852-0001
〃	箕 面 自 由 学 園	田 中 良 樹	宮山町4-21-1	6852-8110

## 中 学 校

令和2年(2020年)7月1日現在

	学 校 名	校 長 名	所 在 地	電 話 番 号
私立	梅 花	吉 田 幸 子	上野西1-5-30	6852-0001
〃	箕 面 自 由 学 園	田 中 良 樹	宮山町4-21-1	6852-8110
〃	履 正 社 学 園 豊 中	森 田 靖 志	長興寺南4-3-19	6864-0456

## 小 学 校

令和2年(2020年)7月1日現在

	学 校 名	校 長 名	所 在 地	電 話 番 号
私立	箕 面 自 由 学 園	森 創	宮山町4-21-1	6852-8110

## 特別支援学校(小学部・中学部・高等部)

令和2年(2020年)7月1日現在

	学 校 名	校 長 名	所 在 地	電 話 番 号
府立	豊 中 支 援	平 井 晋 也	北緑丘2-7-1	6840-1801
〃	刀 根 山 支 援	門 田 浩 一	刀根山5-1-1	6853-0200

## 豊中市内認定こども園・幼稚園一覧(私立)

### 幼保連携型認定こども園

令和2年(2020年)7月1日現在

園 名	園 長 名	所 在 地	電 話 番 号
認定こども園 あけぼのドロップス	藤 田 勲	上新田4-18-3	6155-1101
認定こども園 あけぼのぼんぽこども園	安 家 比 呂 志	西緑丘2-4-1	6857-0003
幼保連携型認定こども園 アトリオとねやまこども園	松 林 幸 子	刀根山4-1-1	6843-6000
幼保連携型認定こども園 アトリオみなみおかこども園	村 野 光 子	新千里南町2-7-1	6832-1171
幼保連携型認定こども園 追 手 門 学 院 幼 稚 園	田 邊 雅 一	新千里南町1-3-3	6871-2986
幼保連携型認定こども園 北 丘 聖 愛 園	新 山 妙 子	新千里北町1-18-1	6832-2778
幼保連携型認定こども園 熊 野 田 幼 稚 園	友 國 寿 美 子	赤阪1-5-6	6858-0473
幼保連携型認定こども園 こもれびのもり	得 喜 成	岡町北3-5-18	6843-5431
幼保連携型認定こども園 庄内こどもの杜幼稚園	北 島 孝 通	庄内幸町5-22-1	6334-9264



園名	園長名	所在地	電話番号
幼保連携型認定こども園 白鳩チルドレンセンター南丘	栗本健敏	新千里南町3-9-4	6833-1371
幼保連携型認定こども園 神童幼稚園	北川定行	千里園2-4-5	6841-2717
認定こども園 せんりひじり幼稚園・ ひじりにじいる保育園	安達讓	新千里北町3-2-1	6873-4152
幼保連携型認定こども園 てしま保育園	山田正典	服部西町3-5-12	6864-0943
幼保連携型認定こども園 豊中愛光幼稚園	多胡淳子	末広町1-2-28	6853-9677
認定こども園 豊中あけぼのこども園	安家尚子	城山町1-2-25	6863-7050
幼保連携型認定こども園 豊中ほづみ保育園	八田道代	服部元町2-7-2	6864-4111
認定こども園 ぶっこう幼稚園	平英子	箕輪2-5-22	6841-1000
幼保連携型認定こども園 ほうなん子ども園	田原宏章	豊南町南5-4-7	6331-1780

### 幼稚園型認定こども園

令和2年(2020年)7月1日現在

園名	園長名	所在地	電話番号
認定こども園 あけぼの幼稚園	安家周一	南桜塚2-14-7	6849-2525
認定こども園 くりのみ幼稚園	田中奎介	野田町32-3	6334-6004
幼稚園型認定こども園 東邦幼稚園	濱田康助	北桜塚2-8-32	6854-1201
幼稚園型認定こども園 とよなか文化幼稚園	松田安紀子	上野西2-1-18	6852-5050
認定こども園 豊中みどり幼稚園	川越佳子	宮山町1-2-26	6852-6906
認定こども園 蛍池文化幼稚園	泉潔	蛍池西町1-11-3	6843-1234
認定こども園 穂積幼稚園	八田勝文	服部寿町2-9-12	6863-4623

### 幼稚園

令和2年(2020年)7月1日現在

園名	園長名	所在地	電話番号
アソカ幼稚園	神田憲量	新千里東町3-5-1	6872-0856
大阪音楽大学付属 音楽幼稚園	小畑有子	豊南町東1-5-1	6334-7349
小曾根幼稚園	関山礼子	小曾根1-2-3	6331-1646
春日荘聖マリア幼稚園	茗ヶ原里美	春日町3-8-15	6857-8151
こうづしま幼稚園	向野洋子	上津島3-3-18	6863-0552
庄本幼稚園	川辺豊	庄本町1-2-4	6332-3110
曾根幼稚園	荒木祐子	南桜塚1-12-31	6852-5220
超光寺幼稚園	藤前亨	岡町南1-7-27	6857-5210
豊中幼稚園	有本喜代子	中桜塚4-8-4	6852-5610
梅花幼稚園	上田規容子	上野西1-5-30	6854-1320
服部幼稚園	加藤芳哉	服部本町1-7-19	6862-3222
服部みどり幼稚園	三石深雪	城山町4-9-8	6862-1269

園名	園長名	所在地	電話番号
東豊中幼稚園	橋本圭子	東豊中町4-4-1	6858-4152
みくま幼稚園	安芸志穂子	新千里西町2-23-2	6872-0210
緑ヶ丘幼稚園	櫻井義超	少路2-3-2	6849-3133
箕面自由学園幼稚園	小川義人	宮山町4-21-1	6852-8110
宮山幼稚園	向野洋子	本町7-3-7	6858-0670
ラ・サンテ幼稚園	関山礼子	小曾根3-15-1	6334-2002

# 豊中市立小・中学校・教育機関分布図

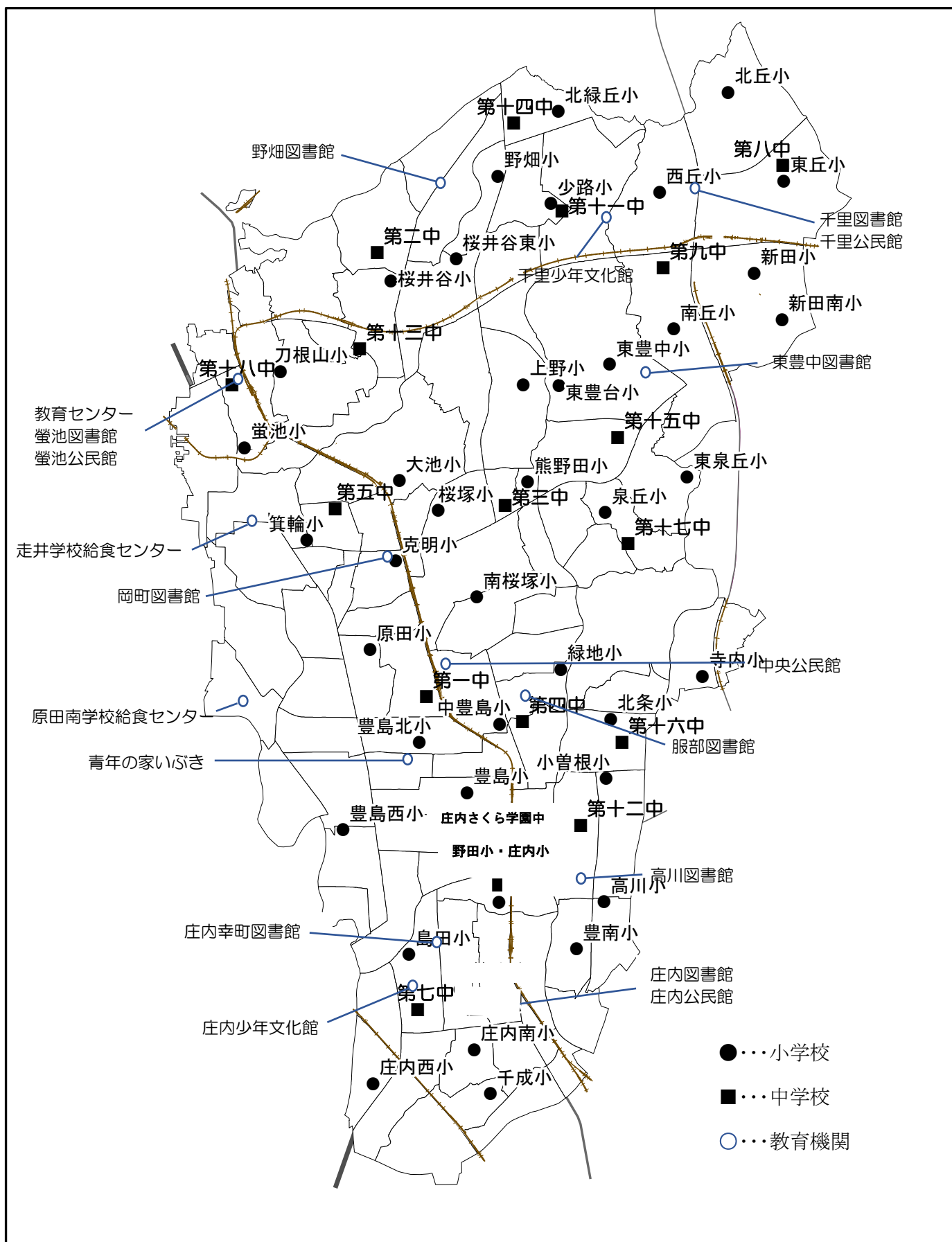



令和2年度(2020年度)豊中市教育要覧

令和2年(2020年)8月発行

発行

編集

豊中市中桜塚3-1-1

豊中市教育委員会

TEL06-6858-2538

FAX06-6845-6778

教育総務課

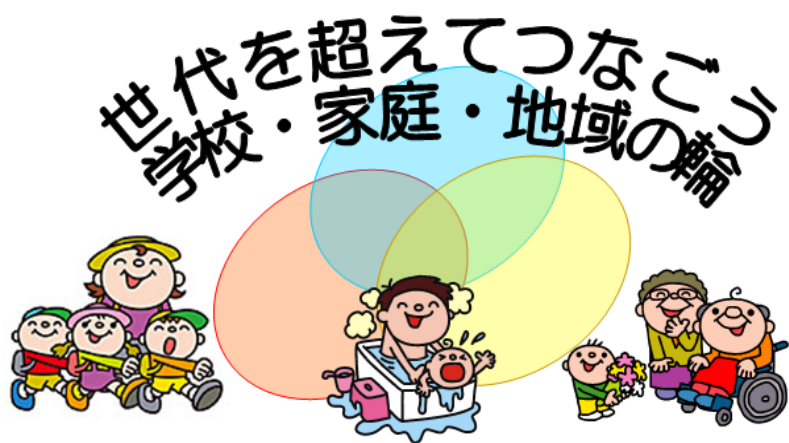

(教育委員会のスローガン)