

とよなか

教育要覧

豊かな夢を子どもたちに

ともに描く学びと創造のまち とよなか

～大きな夢を抱いて ほがらかに生きよう～

令和4年度(2022年度)

豊中市教育委員会



市章

一般公募1,707点の中から選び、昭和14年(1939年)3月30日に制定しました。図案化した豊中(トヨナカ)の頭文字「ト」を4個組み合わせて「トヨ(豊)」ともじり、全体の形を中と見たてて、「豊中(トヨ中)」としたものです。図案文字の突起は豊中市が四方八方に発展することを象徴しています。



市の木

キンモクセイ(モクセイ科)



市の花

バラ(バラ科)



昭和41年(1966年)10月市制施行30周年を記念して市の木と花を一般公募

姉妹都市

サンマテオ市(アメリカ合衆国)

昭和38年(1963年)10月8日提携。サンマテオ市は、アメリカ合衆国西海岸のカリフォルニア州サンフランシスコ半島の中ほどにあり、住宅開発や近くに国際空港をひかえている等、都市的性格が当市と非常にかよっている。

その面積は、31.42km²。

バラの栽培が有名で「バラの都」と呼ばれている住宅都市である。

兄弟都市

沖縄市(沖縄県)

昭和49年(1974年)11月3日提携。沖縄市は、沖縄本島中部にある中心的な商業都市である。昭和39年(1964年)にコザ市(のちの沖縄市)から、豊中の沖縄戦の戦没者の遺族にと、霊石とハイビスカスが届けられたことから交流が始まる。

その面積は、49.72km²。

市の花はハイビスカス。

目 次

<p>豊中のおいたち…………… 1</p> <p>教育行財政…………… 3</p> <p> 市長、副市長及び市議会正副議長…………… 4</p> <p> 文教常任委員…………… 4</p> <p> 教育長及び教育委員会委員…………… 4</p> <p> 歴代教育委員会委員長…………… 6</p> <p> 歴代教育長…………… 6</p> <p> 歴代教育委員会委員…………… 6</p> <p> 教育委員会事務局・教育機関の沿革…………… 8</p> <p> 教育委員会の機構…………… 12</p> <p> 教育委員会事務局・教育機関の事務分掌…………… 13</p> <p> 教育予算…………… 16</p> <p> 就学奨励補助…………… 20</p> <p>学校施設…………… 21</p> <p> 文教施設一覧…………… 22</p> <p> 小・中学校体育施設開放…………… 24</p> <p> 令和4年度(2022年度) 豊中市立小・中学校通学区域一覧…………… 26</p> <p> 豊中市の小学校の系譜…………… 30</p> <p> 豊中市の中学校の系譜…………… 32</p> <p>児童・生徒・教職員…………… 33</p> <p> 年度別児童・生徒・教職員数…………… 34</p> <p> 在籍児童・生徒数等一覧…………… 36</p> <p> 支援学級数等一覧…………… 40</p> <p> 学年別支援学級在籍児童・生徒数…………… 41</p> <p> 在籍園児数等一覧…………… 42</p> <p> 小学校区別人口・世帯数等一覧…………… 44</p> <p> 小学校区別幼児数一覧…………… 45</p> <p> 小・中学校教職員数(本務者)…………… 46</p> <p> 年齢別教諭数…………… 48</p> <p>学校教育…………… 51</p> <p> 小学校使用教科用図書…………… 52</p> <p> 中学校使用教科用図書…………… 52</p> <p> 令和4年度(2022年度) 各学校園研究テーマ…………… 53</p> <p> 令和3年度(2021年度) 豊中市立小・中学校卒業生進路状況…………… 58</p> <p> 生徒指導…………… 60</p> <p> 教育相談…………… 61</p>	<p> 支援教育…………… 62</p> <p> 学校保健…………… 63</p> <p> 学校給食…………… 74</p> <p> 教育センター…………… 82</p> <p> 創造活動…………… 85</p> <p>生涯学習…………… 87</p> <p> 教育コミュニティの形成…………… 88</p> <p> 放課後の子どもの居場所の形成…………… 95</p> <p> 文化・教養に係る講座等…………… 96</p> <p> 社会教育関係団体の育成…………… 96</p> <p> 文化財の保護・保存・活用及び啓発…………… 97</p> <p> 図書館…………… 100</p> <p> 公民館…………… 113</p> <p> 青少年育成…………… 127</p> <p>人権教育…………… 131</p> <p>資料…………… 137</p> <p> 審議会等委員一覧…………… 138</p> <p> 豊中市公民分館長一覧…………… 139</p> <p> 豊中市立学校園一覧…………… 140</p> <p> 豊中市立教育機関一覧…………… 142</p> <p> 豊中市内大学・高校・中学校・小学校・ 特別支援学校一覧(国立・府立・私立)…………… 143</p> <p> 豊中市内 認定こども園・幼稚園一覧(私立)…………… 144</p> <p> 豊中市立小・中学校・教育機関分布図…………… 146</p>
---	--

豊中のおいたち

- 地 形** 豊中の地形を大きくみると、北部は万葉集にも謳われた島熊山や待兼山の丘陵地帯、中央部は通称豊中台地と呼ばれる平らな台地状の地形、西・南部は猪名川や神崎川が流れる肥沃な低湿地に分かれます。また、千里川、天竺川、高川が丘陵や台地を侵食して流れ、複雑な段丘地形を形作っています。
- 原 始** 市内での人類の最初の足跡は、約2万年前の旧石器時代に遡りますが、蛭池などで石器が出土するほかはよくわかっていません。縄文時代になると温暖な気候を背景に、北部の丘陵では照葉樹の森林に野畑など、南部の海辺では服部に集落ができていきます。
- 弥生時代の初めには、勝部や小曾根など米づくりに適した低湿地に集落がひらかれますが、人口の増加にともなって台地上にも進出し、やがて市域全体に集落がひろがっていきます。弥生時代の終わり(約1800年前)には、それまでになかった部族長のための大きな墓が服部に作られるなど、新しい時代への胎動がはじまります。そして、このころに使われた豊中の地名にちなむ庄内式土器は、弥生から古墳時代への過渡期を示す標準資料として全国的に知られています。
- 4世紀初めごろになると待兼山などに豪族の墓(古墳)が築造され始め、4世紀中ごろから5世紀には武力を背景に大和や河内の中心勢力と結びついた豪族が桜塚地域に多くの古墳を築きます。その後、千里川上流の桜井谷は、朝鮮半島から伝来した須恵器(陶器の源流)の一大生産地となり、須恵器生産を背景に豪族の支配が続きました。
- 古 代** 奈良～平安時代には上津島や島田が大阪湾と内陸部をつなぐ港湾地帯として発展します。また、西南部では低湿地を中心に摂津国豊島郡の条里水田として開発・整理が進み、のちに貴族や社寺の荘園となっていきました。条里制の施行とも関連して、台地末端の曾根には郡の役所クラスの大型建物群が出現します。
- 中 世** 中世になると、奈良春日社の荘園を現地で管理するため今西氏が浜に屋敷を構えました。こうした荘園経営強化とのかかわりの中、各地で集村化が始まり、江戸時代の村の原型ができ始めます。一方、戦国期の長い争乱を経て、原田城には伊丹の荒木氏と対峙する織田方の軍勢が駐留し巨大な堀を掘削しました。また、古代から港湾として栄えた神崎川河口では、棕橋庄の中心である庄本が物資の流通拠点として発展を遂げます。
- 近 世** 徳川幕府のもと、豊中は大坂城に近い重要地域であったため、長興寺に大坂城の火薬庫が置られました。また、蛭池に陣屋を構えた豊中唯一の大名である麻田藩青木氏の領地、譜代大名や旗本の知行地、天領などが入り組むように配置され分割支配されていました。
- 近・現代** 明治22年(1889年)、新免・轟木・山ノ上・岡町・桜塚村が合併し豊島郡豊中村となり、昭和2年(1927年)に豊中町となりました。昭和11年(1936年)には麻田・桜井谷・熊野田村と合併し市制が施行され、さらに、中豊島・南豊島・小曾根の各村、新田村大字上新田を編入し、昭和30年(1955年)には庄内町を編入して現在と同じ市域となりました。
- 明治43年(1910年)の箕面有馬電気軌道(阪急宝塚線の前身)開通を契機に、豊中・岡町・東豊中などの郊外住宅地が開発され、大阪近郊の衛星都市として発展を遂げますが、昭和33年(1958年)に決定された千里ニュータウン計画は全国のニュータウン開発のさきがけとなるものでした。
- 平成13年(2001年)に豊中市は特例市に、そして平成24年(2012年)には中核市に移行し、大阪府からの権限移譲を受け、より自立した地域社会へと発展を遂げます。

市の位置

注：豊中市全区により計測

方位	経緯度	所在地	広がり	面積
東端	東経 135度31分 北緯 34度49分	新千里東町3丁目 千里中央公園	東西 6.0km	36.60km ²
西端	東経 135度26分 北緯 34度48分	螢池西町3丁目 大阪国際空港		
南端	東経 135度28分 北緯 34度44分	大島町3丁目	南北 10.3km	
北端	東経 135度30分 北緯 34度49分	新千里北町2丁目		

市役所の位置

所在地	経緯度
豊中市中桜塚 3丁目1番1号	東経 135度28分 北緯 34度47分 標高 26.6m

地形

	高さ	経緯度	所在地
市内最高点	133.8m	東経 135度29分 北緯 34度49分	新千里北町2丁目 千里緑地
市内最低点	0 m	—	—

人口・世帯数

※各年次10月1日現在、令和4年次(2022年次)は、7月1日現在

年次	世帯数	人口			市域面積 (km ²)	人口密度 (人/km ²)	備考	
		総数	男	女				
S11(1936)	7,977	38,770	19,202	19,568	18.18	2,132.6	10月15日市制施行	
15(1940)	9,016	45,013	21,715	23,298	''	2,476.0	}	
22(1947)	18,020	76,314	37,145	39,169	28.14	2,711.9		
25(1950)	19,284	86,203	42,114	44,089	''	3,063.4		
30(1955)	29,251	127,678	63,013	64,665	36.60	3,488.5		
35(1960)	52,020	199,065	99,276	99,789	''	5,438.9		
40(1965)	86,131	291,936	146,900	145,036	''	7,976.4		
45(1970)	114,458	368,498	184,504	183,994	''	10,068.3		
50(1975)	129,997	398,384	198,158	200,226	''	10,884.8		国勢調査
55(1980)	140,343	403,174	199,398	203,776	''	11,015.7		
60(1985)	146,510	413,213	204,289	208,924	''	11,290.0		
H 2(1990)	151,489	409,837	201,520	208,317	''	11,197.7		
7(1995)	155,001	398,908	195,153	203,755	''	10,889.1		
12(2000)	159,146	391,726	190,307	201,419	''	10,702.9		
17(2005)	161,418	386,623	186,440	200,183	''	10,563.5		
22(2010)	166,677	389,341	185,103	204,238	''	10,637.7		
27(2015)	170,325	395,479	187,319	208,160	''	10,805.4		
R2(2020)	176,755	401,818	188,933	212,885	''	10,978.6	国勢調査速報値	
3(2021)	177,861	401,323	188,599	212,724	''	10,965.1	国勢調査に基づく推計	
4(2022)	178,667	400,053	187,960	212,093	''	10,930.4	国勢調査に基づく推計	

教育行政

市長、副市長及び市議会正副議長

令和4年(2022年)7月1日現在

役 職 名	氏 名	役 職 名	氏 名
市 長	長 内 繁 樹	市 議 会 議 長	花 井 慶 太
副 市 長	菊 池 秀 彦	市 議 会 副 議 長	中 岡 裕 晶
副 市 長	野 村 晋		

文教常任委員

令和4年(2022年)7月1日現在

役 職 名	氏 名	役 職 名	氏 名
委 員 長	大 町 裕 次	委 員	中 島 紳 一
副 委 員 長	酒 井 哲 也	委 員	沢 村 美 香
委 員	五 十 川 和 洋	委 員	中 川 隆 弘
委 員	高 木 公 香	委 員	中 野 宏 基

教育長及び教育委員会委員

令和4年(2022年)7月1日現在

役 職 名	氏 名	任 期
教 育 長	岩元 義継	令和 3年(2021年) 6月16日 ～ 令和 6年(2024年) 6月15日
教 育 長 職 務 代 理 者	山野 佳世子	令和 3年(2021年) 4月 1日 ～ 令和 7年(2025年) 3月31日
委 員	赤尾 勝己	令和元年(2019年) 6月25日 ～ 令和 5年(2023年) 6月24日
委 員	松本 裕美	令和 2年(2020年)10月18日 ～ 令和 6年(2024年)10月17日
委 員	堀田 博史	令和 3年(2021年)12月22日 ～ 令和 7年(2025年)12月21日
委 員	黒田 久美子	令和 4年(2022年)4月 1日 ～ 令和 8年(2026年)3月31日

歴代教育委員会委員長

氏名	任 期	
柏木清伍	昭和27(1952).10.21	～ 昭和28(1953).11.6
横田郡三	昭和28(1953).11.11	～ 昭和29(1954).4.1
鈴木寅松	昭和29(1954).5.22	～ 昭和30(1955).4.14
松田圭三	昭和30(1955).5.30	～ 昭和31(1956).5.24
伊丹啓次	昭和31(1956).6.5	～ 昭和31(1956).9.30
梶山精一	昭和31(1956).10.1	～ 昭和32(1957).9.30
阪口啓治郎	昭和32(1957).10.1	～ 昭和33(1958).9.30
岸岡治一郎	昭和33(1958).10.1	～ 昭和34(1959).9.30
梶山精一	昭和34(1959).10.1	～ 昭和35(1960).9.30
阪口啓治郎	昭和35(1960).10.1	～ 昭和36(1961).9.30
岸岡治一郎	昭和36(1961).10.1	～ 昭和37(1962).9.30
梶山精一	昭和37(1962).10.1	～ 昭和38(1963).9.30
阪口啓治郎	昭和38(1963).10.1	～ 昭和40(1965).9.30
岡野武夫	昭和40(1965).10.1	～ 昭和41(1966).10.27
橋爪恭一	昭和41(1966).10.28	～ 昭和42(1967).10.27
白井正雄	昭和42(1967).10.28	～ 昭和43(1968).10.27
岡野武夫	昭和43(1968).10.28	～ 昭和44(1969).10.27
橋爪恭一	昭和44(1969).10.28	～ 昭和45(1970).10.27
白井正雄	昭和45(1970).10.28	～ 昭和48(1973).10.27
良本義雄	昭和48(1973).10.28	～ 昭和52(1977).10.27
稲葉達雄	昭和52(1977).10.28	～ 昭和53(1978).10.27
遠木幸成	昭和53(1978).10.28	～ 昭和56(1981).5.23
中川光雄	昭和56(1981).5.24	～ 昭和58(1983).5.23
松本正	昭和58(1983).5.24	～ 昭和59(1984).5.23
中川光雄	昭和59(1984).5.24	～ 昭和60(1985).5.23
蜂屋正秋	昭和60(1985).5.24	～ 昭和61(1986).5.23
松本正	昭和61(1986).5.24	～ 昭和63(1988).5.23
島岡三郎	昭和63(1988).5.24	～ 平成元(1989).5.23
蜂屋正秋	平成元(1989).5.24	～ 平成2(1990).5.23
東田康雄	平成2(1990).5.24	～ 平成4(1992).5.23
佐藤保子	平成4(1992).5.24	～ 平成5(1993).12.20
島岡三郎	平成5(1993).12.21	～ 平成6(1994).12.20
吉川寛	平成6(1994).12.21	～ 平成9(1997).5.27
高田良久	平成9(1997).5.28	～ 平成11(1999).5.27
高畠光典	平成11(1999).5.28	～ 平成13(2001).5.27
高森哉子	平成13(2001).5.28	～ 平成16(2004).5.27
中村友三	平成16(2004).5.28	～ 平成19(2007).5.27
野老稔	平成19(2007).5.28	～ 平成20(2008).5.26
塚本美彌子	平成20(2008).5.27	～ 平成22(2010).5.26
本田耕一	平成22(2010).5.27	～ 平成25(2013).5.26
奥田至蔵	平成25(2013).5.27	～ 平成27(2015).3.31
平成27(2015).4.1 制度改正に伴い、教育委員会委員長職を廃止		

歴代教育長

氏名	任 期	
島田牛稚	昭和27(1952).11.1	～ 昭和35(1960).9.30
中尾儀夫	昭和35(1960).10.1	～ 昭和47(1972).9.30
北原富男	昭和47(1972).12.25	～ 昭和55(1980).12.24
湯元英世	昭和55(1980).12.25	～ 昭和63(1988).12.24
青木伊織	昭和63(1988).12.25	～ 平成8(1996).12.24
栗原有史	平成8(1996).12.25	～ 平成12(2000).12.24
淺利敬一郎	平成12(2000).12.25	～ 平成18(2006).2.16
山元行博	平成18(2006).8.8	～ 平成24(2012).12.24
大源文造	平成24(2012).12.25	～ 平成30(2018).3.31
岩元義継	平成30(2018).6.16	～ 在任中

歴代教育委員会委員 ○は教育長

氏名	任 期	
井町剛	昭和27(1952).10.5	～ 昭和31(1956).9.30
阪口啓治郎	昭和27(1952).10.5	～ 昭和41(1966).10.4
梶山精一	昭和27(1952).10.5	～ 昭和38(1963).9.30
橋本信明	昭和27(1952).10.5	～ 昭和31(1956).9.30
柏木清伍	昭和27(1952).10.21	～ 昭和28(1953).11.6
○島田牛稚	昭和27(1952).11.1	～ 昭和35(1960).9.30
横田郡三	昭和28(1953).11.9	～ 昭和29(1954).4.1
鈴木寅松	昭和29(1954).5.22	～ 昭和30(1955).4.14
松田圭三	昭和30(1955).5.25	～ 昭和31(1956).5.24
伊丹啓次	昭和31(1956).6.4	～ 昭和31(1956).9.30
岸岡治一郎	昭和31(1956).10.1	～ 昭和39(1964).9.30
松尾逸子	昭和31(1956).10.1	～ 昭和36(1961).9.30
〃	昭和40(1965).12.20	～ 昭和48(1973).12.19
○中尾儀夫	昭和35(1960).10.1	～ 昭和47(1972).9.30
山本君代	昭和36(1961).10.31	～ 昭和40(1965).10.30
岡野武夫	昭和38(1963).11.18	～ 昭和42(1967).11.17
〃	昭和42(1967).11.22	～ 昭和46(1971).11.21
橋爪恭一	昭和39(1964).10.5	～ 昭和45(1970).11.30
白井正雄	昭和41(1966).10.7	～ 昭和49(1974).10.6
良本義雄	昭和46(1971).2.10	～ 昭和55(1980).10.4
野口美雄	昭和46(1971).12.23	～ 昭和50(1975).12.22
○北原富男	昭和47(1972).12.25	～ 昭和55(1980).12.24
茅野ハル子	昭和48(1973).12.20	～ 昭和56(1981).12.19
稲葉達雄	昭和50(1975).6.9	～ 昭和54(1979).6.8
遠木幸成	昭和51(1976).5.20	～ 昭和59(1984).5.19
中川光雄	昭和54(1979).6.25	～ 昭和62(1987).6.24
松本正	昭和55(1980).10.8	～ 昭和63(1988).10.7
○湯元英世	昭和55(1980).12.25	～ 昭和63(1988).12.24
久保雪子	昭和56(1981).12.20	～ 平成元(1989).12.19
蜂屋正秋	昭和59(1984).5.25	～ 昭和63(1988).5.24
〃	昭和63(1988).5.27	～ 平成4(1992).5.26
島岡三郎	昭和62(1987).6.25	～ 平成7(1995).6.24
東田康雄	昭和63(1988).10.18	～ 平成8(1996).10.17

氏名	任 期	
○ 青 木 伊 織	昭和 63(1988).12.25	～ 平成 8(1996).12.24
佐 藤 保 子	平成元(1989).12.21	～ 平成 5(1993).12.20
〃	平成 5(1993).12.22	～ 平成 9(1997).12.21
吉 川 寛	平成 4(1992). 5.27	～ 平成10(1998). 9.30
高 田 良 久	平成 7(1995). 6.25	～ 平成15(2003). 6.24
高 畠 光 典	平成 8(1996).10.18	～ 平成16(2004).10.17
○ 栗 原 有 史	平成 8(1996).12.25	～ 平成12(2000).12.24
高 森 哉 子	平成 9(1997).12.22	～ 平成17(2005).12.11
生 田 香 明	平成10(1998).10. 7	～ 平成16(2004). 5.26
○ 浅 利 敬 一 郎	平成12(2000).12.25	～ 平成18(2006). 2.16
中 村 友 三	平成15(2003). 6.25	～ 平成23(2011). 6.24
野 老 稔	平成16(2004). 5.27	～ 平成20(2008). 5.26
塚 本 美 彌 子	平成16(2004).10.18	～ 平成24(2012).10.17
本 田 耕 一	平成17(2005).12.22	～ 平成25(2013).12.21
○ 山 元 行 博	平成18(2006). 8. 8	～ 平成24(2012).12.24
亀 井 圭 子	平成20(2008). 5.27	～ 平成24(2012). 5.26
松 村 暢 彦	平成24(2012). 5.27	～ 平成26(2014). 3.31
○ 大 源 文 造	平成24(2012).12.25	～ 平成27(2015). 3.31
山 名 貴 志	平成26(2014). 4. 1	～ 平成30(2018). 3.31
奥 田 至 蔵	平成23(2011). 6.25	～ 令和 元(2019). 6.24
藤 原 道 子	平成24(2012).10.18	～ 令和 2(2020).10.17
船 曳 弘 栄	平成25(2013). 4. 1	～ 令和 3(2021). 3.31
橋 本 和 明	平成25(2013).12.22	～ 令和 3(2021). 12.21
森 由 香	平成30(2018). 4. 1	～ 令和 4(2022). 3.31
○ 岩 元 義 継	平成30(2018). 6.16	～ 在 任 中
赤 尾 勝 己	令和 元(2019). 6.25	～ 在 任 中
松 本 裕 美	令和 2(2020).10.18	～ 在 任 中
山 野 佳 世 子	令和 3(2021). 4. 1	～ 在 任 中
堀 田 博 史	令和 3(2021). 12. 22	～ 在 任 中
黒 田 久 美 子	令和 4(2022). 4. 1	～ 在 任 中

教育委員会事務局・教育機関の沿革

昭和 27 (1952). 11. 1	教育委員会発足 教育長室、庶務課、学務課、指導課、教育研究所を設置 市立図書館、市立中央公民館を市から移管
31 (1956). 10. 1	地方教育行政の組織及び運営に関する法律施行
32 (1957). 4. 1	市立教育研究所を新設
33 (1958). 4. 1	社会教育課を設置
36 (1961). 5. 1	庶務課に経理係・管理係、学務課に学事係・学校給食係、中央公民館に庶務係・事業係を新設
37 (1962). 9. 1	教育次長制を設置 庶務課に庶務係、学務課に教職員係・学校保健係、指導課に第1指導係・第2指導係、社会教育課に社会教育係・社会体育係、市立図書館に館内係・館外係を新設、教育長室、学務課の学校給食係を廃止
40 (1965). 7. 1	庶務課に施設係を新設
42 (1967). 4. 1	二次長制(管理担当・指導担当)、学校給食課を設置 学校給食課に業務係・指導係、指導課に第3指導係を新設 市立学校給食センターを新設
43 (1968). 10. 1	社会教育課に文化係を新設
44 (1969). 11. 1	三部長制(管理部・学校教育部・社会教育部)、同和教育室、施設課、学校給食事務所、教職員課、学校保健課を設置、施設課に施設係・管理係、学務課に幼稚園係、教職員課に教職員係・厚生係、学校保健課に学校保健係・学校給食係、市立図書館に管理係・館内奉仕係・館外奉仕係を新設 教育次長制、学校給食課、庶務課の施設係・管理係、学務課の教職員係・学校保健係、学校給食課の業務係・指導係、指導課の第3指導係、市立図書館の館内係・館外係を廃止
45 (1970). 4. 1	市立教育研究所に教育相談係・調査係を新設 市立第二学校給食センターを新設 市立学校給食センターを市立第一学校給食センターに名称変更
46 (1971). 7. 1	社会体育課を設置し、管理係・体育係を新設 社会教育課の社会体育係を廃止
10. 10	市立市民体育館を新設
47 (1972). 4. 1	市立教育研究所に研究第一係・研究第二係・研究第三係新設 市立教育研究所の教育相談係・調査係を廃止
10. 9	市立婦人会館を新設
48 (1973). 4. 1	教職員課に第1教職員係・第2教職員係を新設 教職員課の教職員係を廃止 市立教職員住宅を新設
10. 1	同和教育室に企画係・調整係を新設
49 (1974). 9. 20	指導課に第3指導係、学校保健課に保健管理係・保健体育係を新設 学校保健課の学校保健係・学校給食係を廃止
50 (1975). 7. 12	市立庄内図書館、市立庄内公民館を新設 市立庄内図書館に管理係・館内奉仕係、市立庄内公民館に事業係・庶務係を新設 市立図書館を市立岡町図書館に名称変更 市立中央公民館を市立螢池公民館に名称変更
51 (1976). 4. 1	市立第三学校給食センターを新設、市立柴原体育館を新設(平成14年(2002年)4月1日 財団法人豊中市スポーツ振興事業団へ管理運営委託) 市立市民体育館を市立豊島体育館に名称変更(平成14年(2002年)4月1日 財団法人豊中市スポーツ振興事業団へ管理運営委託)

	52 (1977).	5. 5	部次長制を新設
昭和	53 (1978).	4. 1	市立千里図書館、市立千里公民館を新設 市立千里図書館に管理係・館内奉仕係、市立千里公民館に事業係・庶務係を新設
	55 (1980).	4. 1	社会体育課に学校開放係を新設
	56 (1981).	5. 12	市立庄内温水プールを新設 (平成元年(1989年)4月1日 財団法人豊中市スポーツ振興事業団へ管理運営委託)
		10. 11	市立グリーンスポーツセンターを新設 (平成元年(1989年)4月1日 財団法人豊中市スポーツ振興事業団へ管理運営委託)
	58 (1983).	5. 2	社会教育課に庶務係を新設 市立庄内公民館の事業係・庶務係、市立千里公民館の事業係・庶務係を廃止 市長部局から青少年対策課を移管(青少年課と改称)し、育成係・保護係を新設
		5. 5	市立青年の家いぶき、プラネタリウム館を新設
	59 (1984).	4. 1	市長部局から市立市民会館を移管
		4. 18	市立青少年補導センターを新設 市立市民会館に管理係・事業係、青少年課に管理係を新設 社会教育課の庶務係、青少年課の保護係を廃止
		6. 6	市立中央公民館、市立アクア文化ホールを新設 市立中央公民館に庶務係・事業係を新設 市立螢池公民館の庶務係・管理係を廃止
	61 (1986).	5. 6	市立武道館ひびきを新設 (平成13年(2001年)4月1日 財団法人豊中市スポーツ振興事業団へ管理運営委託)
	62 (1987).	5. 3	市立青年の家いぶきに科学展示ホールを新設
		6. 1	市立二ノ切温水プールを新設 (昭和62年(1987年)6月1日 財団法人豊中市スポーツ振興事業団へ管理運営委託)
	63 (1988).	6. 16	市立野畑図書館を新設 市立野畑図書館に管理係・館内奉仕係を新設
平成	元 (1989).	7. 26	市立ローズ文化ホールを新設、市立庄内体育館を新設 (平成14年(2002年)4月1日 財団法人豊中市スポーツ振興事業団へ管理運営委託)
		10. 31	市立少年文化館を新設
	2 (1990).	12. 9	市立千里体育館を新設 (平成14年(2002年)4月1日 財団法人豊中市スポーツ振興事業団へ管理運営委託)
	3 (1991).	5. 7	社会体育部を新設(四部長制、管理部・学校教育部・社会教育部・社会体育部) 庶務課を総務課に名称変更、体育総務課・体育振興課を設置 社会体育課を廃止 庶務課の庶務係を総務係に名称変更、施設課に設備係を新設、社会教育課に学芸係・文化財保護係を新設、文化係を廃止、市立中央公民館の庶務係を管理係に名称変更、体育総務課に管理係・学校開放係を新設、体育振興課に企画係・体育係を新設
	5 (1993).	11. 19	市立庄内幸町図書館、市立東豊中図書館を新設
	6 (1994).	4. 1	国体準備室を新設 国体準備室に総務係・競技係を新設
	7 (1995).	7. 1	中豊島コミュニティプラザ・庄内コミュニティプラザを新設
	8 (1996).	3. 30	豊中市立伝統芸能館を新設
		4. 1	国体準備室を国体室に名称変更 豊中市立第一学校給食センターを廃止 豊中市立第二学校給食センターを豊中市立原田学校給食センターに、豊中市立第三学校給食センターを豊中市立服部学校給食センターに名称変更
	10 (1998).	3. 31	国体室を廃止
	11 (1999).	1. 23	市立服部図書館を新設

平成 11 (1999).	4. 12	生涯学習部を設置(社会教育部と社会体育部を統合) 学校教育部に教育指導室を新設、生涯学習部に生涯学習推進室・市民スポーツ振興室を新設 総務課を教育総務課に名称変更、施設課を教育施設課に名称変更、体育総務課をスポーツ施設課に名称変更、体育振興課をスポーツ振興課に名称変更、同和教育課を設置、同和教育室を廃止 少年文化館を教育研究所の所管に変更、市民会館を社会教育課の所管に変更、施設課の施設係を建設係に名称変更、指導課に企画推進係・研究推進係を設置、第1指導係・第2指導係・第3指導係を廃止、学校保健課の保健管理係・保健体育係を廃止、教職員課の第1教職員係・第2教職員係・厚生係を廃止、青少年課の管理係・育成係を廃止、体育総務課の管理係・学校開放係を廃止、体育振興課の体育係を振興係に名称変更 豊中ローズ球場事務所を新設 教育研究所に研究・研修係、養護教育・相談係を設置、研究第1係・研究第2係・研究第3係を廃止 市立岡町図書館の管理係を企画管理係に名称変更、市立庄内図書館・市立千里図書館・市立野畑図書館の管理係・館内奉仕係を廃止 市民会館の管理係・事業係を廃止
12 (2000).	4. 1	社会教育課に総務係を新設、学芸係を廃止
	5. 2	大池コミュニティプラザを新設
	5. 29	市立高川スポーツルームを新設 (平成14年(2002年)4月1日 財団法人豊中市スポーツ振興事業団へ管理運営委託)
	6. 1	市立豊島温水プールを新設 (平成12年(2000年)6月1日 財団法人豊中市スポーツ振興事業団へ管理運営委託)
	6. 10	市立高川図書館を新設
	10. 1	市立婦人会館を廃止
14 (2002).	1. 6	市立市民ギャラリーを新設
	4. 1	市立少年文化館を市立庄内少年文化館に名称変更 市立千里少年文化館を新設
15 (2003).	4. 1	二教育次長制(総務担当・教育担当)、部制を廃止 教育総務室を新設、教育指導室を学校教育室に名称変更、市民スポーツ振興室を廃止 総務課を企画総務課に名称変更、学校保健課を学校保健給食課に名称変更し、教育総務室の所管に変更、学校給食事務所を学校保健給食課の所管に変更、指導課を学校指導課に名称変更、青少年補導センターを学校指導課の所管に変更、市立教育研究所を市教育センターに名称変更、幼児教育課を新設、社会教育課を地域教育振興課に名称変更、スポーツ施設課を廃止、同和教育課を人権教育企画課に名称変更 市立市民ギャラリー、市立市民会館、市立アクア文化ホール、市立ローズ文化ホール、市立伝統芸能館、市立螢池北青少年運動広場を市長部局へ移管 青少年課を市長部局へ移管 市立青年の家いぶき、プラネタリウム館、市立少年自然の家、市立武道館ひびき等駐車場、市立庄内体育館等駐車場を市長部局へ管理運営委託 教育総務課の総務係を企画総務係に名称変更、学務課の学事係・幼稚園係を廃止、市教育センターに教育相談係、養護教育係、情報・科学教育係を設置、養護教育・相談係を廃止、幼児教育課に幼児教育推進係・幼稚園係を設置、社会教育課の総務係の名称を教育コミュニティ係に名称変更、岡町図書館の館内奉仕係を館内サービス係に、館外奉仕係を館外サービス係に名称変更、中央公民館の管理係・事業係を廃止、スポーツ振興課に管理係を設置
	5. 6	市立螢池図書館を新設
	10. 21	教職員住宅を廃止
16 (2004).	3. 31	市立さかえ幼稚園、市立しょうじ幼稚園を廃止
17 (2005).	6. 1	豊中市幼児教育支援センターを新設

18 (2006).	4.	1	青少年補導センターを学校教育室の所管に変更
19 (2007).	4.	1	市長部局から市立大門公園野球場、市立豊島公園野球場、市立千里北町公園野球場、市立豊島公園庭球場、市立千里東町公園庭球場を移管 市立ふれあい緑地庭球場を新設
平成 20 (2008).	4.	1	企画総務課を総務課に名称変更、企画総務係を総務係に名称変更、学校保健給食課を学校給食課に名称変更し、学校給食事務所を廃止、企画政策室を新設、学校指導課を義務教育課に名称変更、企画推進係を教育推進係に名称変更、研究推進係を教育振興係に名称変更、保健体育課を新設、地域教育振興課の教育コミュニティ係を振興係に名称変更、スポーツ振興課の管理係を廃止
22 (2010).	4.	1	学校施設耐震化事業プロジェクト・チームを設置
23 (2011).	4.	1	一教育次長制、教育推進部、生涯学習推進部を新設、チーム・グループ制を導入、青少年育成課を市より移管、市立青年の家いぶき等の市長部局への管理運営委託を解除、学校給食室を設置、人権教育室を設置、教育推進室を設置、教職員室を設置、教育センターを室相当へ変更、地域教育振興室を設置、読書振興課を設置、学校給食課を廃止、企画政策室を廃止、学校教育室を廃止、幼児教育課を廃止し、市立幼稚園にかかる事務を市長部局で補助執行、生涯学習推進室を廃止、青少年補導センターを教育推進室へ機能統合、人権教育企画課を廃止
24 (2012).	4.	1	大阪府豊能地区教職員人事協議会を設置
25 (2013).	4.	1	部制を廃止、内部管理事務を教育次長が総括、学校教育の専門的事項に係る事務を総括する教育監を新設、学務事務を教育推進室へ移管
27 (2015).	4.	1	教育委員会制度改正に伴い新教育長就任、教育委員会委員長職を廃止、教育次長を事務局長へ補職名変更 チーム・グループ制を廃止し、課・係の組織構造に統一 スポーツ振興課を市長部局へ移管、若者支援に係る事務を市長部局へ移管、認定こども園への移行に伴い市立幼稚園7園を廃止、市立幼稚園事務の市長部局による補助執行を解除 青少年育成課を廃止、教育委員会事務局教育センターを廃止、服部学校給食センターを廃止 児童生徒課を新設、走井学校給食センターを新設 教育総務室を教育総務課へ名称変更、人権教育室を人権教育課へ名称変更、地域教育振興室を生涯学習課へ名称変更、教職員室を教職員課へ名称変更、教育推進室を学校教育課へ名称変更、学校給食室を学校給食課へ名称変更 教育総務課に企画係を新設、教育総務室企画チームを学校教育課計画係へ移管・名称変更、青少年育成課・地域教育振興室地域教育振興チーム社会教育グループ・団体支援グループを生涯学習課社会教育係へ再編、教職員室管理チームを教職員課労務管理係へ名称変更、教育推進室小中学校チーム教育振興グループ・教育推進グループを学校教育課学力向上係・教務係へ再編、教育推進室児童生徒支援チームを児童生徒課生徒指導係へ移管・名称変更、教育センター教育相談チームを児童生徒課教育相談係へ移管、教育センター支援教育チームを児童生徒課支援教育係へ移管、豊中市教育センターに研究研修係・情報科学係を新設
29 (2017).	4.	1	教育総務課の総務係・経理係・企画係を総務係・企画経理係へ再編
30 (2018).	4.	1	学校給食課に管理係及び運営係を新設、学校教育課の教務係・学力向上係を教育課程係へ再編
31 (2019).	4.	1	放課後こどもクラブ事業に係る事務を市長部局より移管 人権教育課を廃止、学校施設管理課を新設、生涯学習課を社会教育課に名称変更、学校給食課を事務局長の所管に変更、学び育ち支援課を新設 教育総務課の学校施設管理係を廃止、学校施設管理課に管理係・調整係を新設、学校教育課の学務係を教育総務課の所管に変更、学校教育課に人権教育係を新設、学び育ち支援課に企画係・運営係を新設
令和 元 (2019).	8.	31	豊中市立原田学校給食センターを廃止
	9.	1	豊中市立原田南学校給食センターを新設
2 (2020).	4.	30	庄内コミュニティプラザを廃止
3 (2021).	3.	31	千里少年文化館を廃止
3 (2021).	4.	1	教職員課の労務管理係を廃止
4 (2022).	3.	31	庄内少年文化館を廃止
4 (2022).	4.	1	青少年交流文化館いぶきを新設 教育総務課学務係を廃止、学校教育課保健体育係を廃止、学校教育課保健体育係体育担当を教育課程係へ再編、学校教育課保健体育係保健担当と教育総務課学務係を統合し学務保健課を新設

教育委員会の機構

令和4年(2022年)4月1日現在

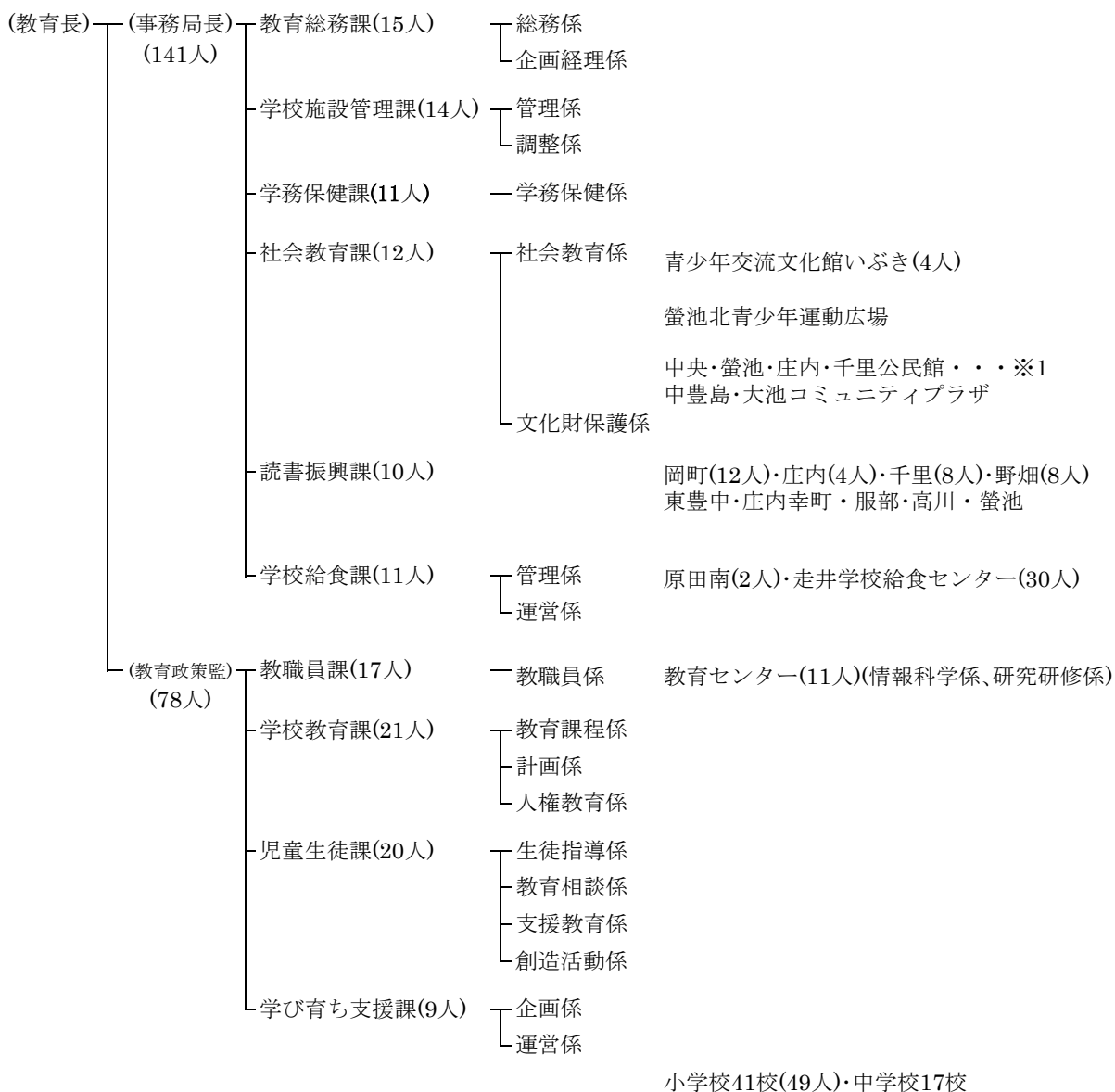

()内の人数は職員定数

※1 職員は市民協働部(地域連携センター)所属
下線のある施設は、指定管理者制度を導入しているもの。

教育委員会事務局・教育機関の事務分掌

(教育委員会事務局)

課名	事 務
教育総務課	教育長及び教育委員会委員並びに教育委員会会議に関する事、市費負担職員の給与・サービス・身分取扱いその他人事管理及び福利厚生に関する事（他の所管に属するものを除く。）、総括安全衛生委員会及び事業場安全衛生委員会に関する事（他の所管に属するものを除く。）、例規の制定改廃に関する事、例規その他法令の解釈及び研修の実施に関する事、教育表彰に関する事、公印の管守に関する事、教育振興計画に係る企画・立案・調整及び進行管理に関する事、教育委員会における事務の管理及び執行の状況の点検及び評価に関する事、教育委員会の権限に属する事務の点検及び評価委員会に関する事、教育長が指定する教育政策に係る総合調整・調査及び研究に関する事、教育行政に関する調査及び他の地方公共団体との連絡調整に関する事、教育予算の編成・執行調整及び審査に関する事、学校に係る予算の配当並びに物品の購入・印刷及び修繕の契約に関する事、事務局の所管に係る委託契約・賃貸借契約の入札手続その他契約の調整事務及び施設の維持修繕工事請負契約に関する事、教育振興基金に関する事、事務局の総括事務に係る総括及び主管部局との連絡調整に関する事、他の課に属しないこと
学校施設管理課	教育財産の管理に関する事、学校その他教育施設の設置・廃止に関する事、学校の備品の整備に関する事、備品台帳の整備に関する事、学校が行う環境整備の支援・調整に関する事、学校施設及び設備の維持修繕及び委託業務に関する事（他の所管に属するものを除く。）、学校体育施設開放事業に関する事（他の所管に属するものを除く。）、学校施設の安全衛生及び環境衛生調査に関する事
学務保健課	学齢児童生徒及び中学校夜間学級の学籍、就学及び入退学等に関する事、通学区域に関する事、学齢児童生徒等の就学援助に関する事、奨学基金及び奨学費貸付並びに私立高等学校入学支度金貸付あっせんに関する事、学事統計等に関する事、学齢児童生徒への医療費援助に関する事、保護者負担費に関する事、教科書の無償給与に関する事、児童、生徒の健康管理並びに就学時の健康診断に関する事、学校保健及び学校安全の指導並びに関係職員の研修に関する事、独立行政法人日本スポーツ振興センターに関する事、学校保健調査等に関する事、学校医、学校歯科医及び学校薬剤師に関する事、学校保健の指導に関する事、学校医等公務災害補償認定委員会に関する事
社会教育課	社会教育委員に関する事、社会教育の総合調整及び実施に関する事、社会教育資料の収集及び広報に関する事、家庭教育等の講座及び教室に関する事（他の所管に属するものを除く。）、その他生涯学習の振興に関する事、社会教育関係団体（他の所管に属するものを除く。）及び指導者の育成に関する事、公民館との連絡調整に関する事、青少年に関する調査・研究及び情報の提供に関する事（他の所管に属するものを除く。）、成人式に関する事、青少年交流文化館いぶきとの連絡調整に関する事、螢池北青少年運動広場の管理運営に関する事、青少年自然の家の管理運営に関する事、文化財の保護(保存・活用)及び啓発に関する事、郷土資料室及び収蔵庫の管理に関する事、埋蔵文化財の発掘調査に関する事、文化財保護審議会に関する事
読書振興課	読書振興に係る総合企画及び調整に関する事、図書館の中長期計画に関する事、図書館との連絡調整に関する事、学校図書館教育の支援に関する事、図書館職員及び学校司書の研修に関する事、図書館の電算関連設備に関する事、図書館の調査及び統計に関する事、子ども読書活動に係る総合企画及び調整に関する事、その他図書館活動の振興に関する事
学校給食課	学校給食業務の計画立案に関する事、学校給食の調査及び統計に関する事、学校給食従事者の健康管理及び研修に関する事、学校給食費に関する事、学校給食事業場安全衛生委員会に関する事、学校給食及び学校給食センターの運営管理に関する事、学校給食の調理に関する事、学校給食施設の衛生管理に関する事、学校給食の広報に関する事、学校給食の栄養管理及び調理指導に関する事、学校給食の献立作成に関する事、学校給食に係る学校との連携に関する事、学校給食に必要な物資の調達に関する事、学校給食の指導並びに関係職員の研修に関する事

課名	事 務
教職員課	府費負担教職員の服務に関する事、教職員の免許状に関する事、府費負担教職員の人事・給与等に関する事、小・中学校任期付常勤講師の採用に関する事、小学校及び中学校の学級編制に関する事、教職員の福利厚生に関する事(他の所管に属するものを除く。)、教職員厚生会に関する事、大阪府豊能地区教職員人事協議会に関する事、豊中市教育センターとの連絡調整に関する事、府費負担教職員の健康管理に関する事、学校施設事業場安全衛生委員会に関する事
学校教育課	学力向上に関する事、教科指導に関する事、学校評価に関する事、児童生徒の個人情報に関する事、小中一貫教育の推進に関する事、外国語活動及び英語教育に関する事、進路指導に関する事、国際教育の総合計画・推進及び指導に関する事、教育課程に関する事、教科用図書の採択に関する事、豊中市小・中学校教科用図書選定委員会に関する事、小・中学校の表簿に関する事、教材教具の取扱いに関する事、学校図書館教育に関する事、体験学習推進事業に関する事、特別活動及び総合的な学習の時間等に関する事、児童及び生徒の体力づくりに関する事、児童及び生徒のクラブ及び対外競技の指導及び承認に関する事、学校体育の指導及び関係職員の研修に関する事、学校体育関係団体の指導に関する事、登下校時における児童及び生徒の安全確保に関する事、学校教育審議会に関する事、学校の適正規模に係る総合計画及び調整、基本的事項の調査研究に関する事、人権教育の総合計画、推進及び指導に関する事、学校教職員及び事務局職員の人権研修に関する事、人権教育についての関係団体との連絡調整に関する事、人権教育の調査に関する事
児童生徒課	生徒指導に関する事、生徒指導の研修及び生徒指導対策委員会に関する事、青少年の健全育成・非行防止に係る総合企画及び啓発に関する事、青少年の相談及び指導に関する事、青少年健全育成関係機関及び団体との連絡調整に関する事、青少年健全育成会に関する事、児童及び生徒に係る不審者等への対応に関する事、豊中市いじめ防止等対策審議会に関する事、スクールカウンセラーに関する事、教育相談に関する事(他の所管に属するものを除く。)、教育相談に係る職員の研修に関する事、学校教育に係る相談及び関係機関との連絡調整に関する事、学校問題解決支援事業に関する事(他の所管に属するものを除く。)、支援学級の設置及び指導等に関する事、障害児教育に関する事、障害児教育に係る職員の研修に関する事、障害児の補装具に係る補助金に関する事、不登校に関する事、児童・生徒(高校生を除く。)の教科学習に関する事(他の所管に属するものを除く。)、スクールソーシャルワーカーに関する事
学び育ち支援課	学校・家庭・地域の連携の推進に関する事(他の所管に属するものを除く。)、地域教育協議会及びよなな地域子ども教室に関する事、放課後子どもクラブ事業の企画及び運営並びにこれらに係る連絡調整に関する事、放課後子どもクラブの入退会に関する事、放課後子どもクラブ会費及び間食費等の調定並びに徴収等に関する事、放課後子どもの居場所づくり事業に関する事

(教育機関)

機関名	事 務
青少年交流文化館 いぶき	青少年の自主活動及び団体活動を指導し、及び育成すること、青少年のための講座・研修会等を開催すること、青少年の芸術及び文化活動の実施を助長すること、青少年の交流活動の支援を行うこと、社会生活に困難のある青少年の相談及び支援を行うこと、青少年の学習の支援を行うこと、その他教育委員会が必要と認める事業
中央・螢池 庄内・千里 公民館	文書の收受・発送及び保管に関する事、公印の管守に関する事、人事・予算及び決算に関する事、館舎・物品の管理に関する事、調査・記録及び広報に関する事、住民の集会その他公共的利用の許可に関する事、コミュニティプラザの管理運営に関する事(中央公民館、螢池公民館に限る。)、公民館運営審議会に関する事(中央公民館に限る。)、公民館相互の連絡調整に関する事(中央公民館に限る。)、事業の企画及び運営に関する事、定期講座の開設に関する事、討論会・講習会・講演会・実習会及び展示会等の開催に関する事、図書・記録・模型及び資料等を備え、その利用を図ること、社会教育関係団体及び機関との連絡に関する事(中央公民館に限る。)、社会教育グループ活動の支援に関する事、全市の公民館活動に関する事(中央公民館に限る。)
図書館	図書館資料(郷土資料、行政資料、視聴覚資料等を含む。以下同じ。)の収集及び提供、図書館資料の館内閲覧・個人貸出し及び団体貸出し並びに希望図書サービス、読書案内・資料相談及びレファレンス、動く図書館の運営(岡町図書館に限る。)、図書室の運営に関する事(岡町図書館に限る。)、図書館資料の図書館間相互貸借、集会室の利用、障害者等図書館利用に困難を伴う市民への各種のサービス、読書会・講演会・講座等の主催・共催及び援助、広報その他の読書資料の発行及び頒布、時事に関する情報及び参考資料の紹介及び提供、学校・社会教育機関・行政機関等との連絡及び協力、地域文庫・読書会等図書館関係団体との連絡・協力及び援助、子ども読書活動の推進に関する事、図書館協議会に関する事(岡町図書館に限る。)、資料の集中保存・集中選書及び集中整理に関する事(野畑図書館に限る。)、その他図書館の目的達成に必要な事業
豊中市教育 センター	学校教育の研究及び調査に関する事、教育資料の収集・保管及び利用に関する事、教科書センターに関する事、教職員の研修に関する事(他の所管に属するものを除く。)、情報教育に関する事、科学教育に関する事、教育情報の発信に関する事、教育に関する市民対象講座に関する事、研究発表並びに研究学校及び研究協力校に関する事、教育研究会に関する事
走井・原田南 学校給食 センター	副食物の調理及び配送に関する事、食器・食かん等の洗浄・消毒及び保管に関する事、その他教育委員会において必要と認めること

教育予算

令和4年度(2022年度) 一般会計歳入歳出予算款別構成表(当初)

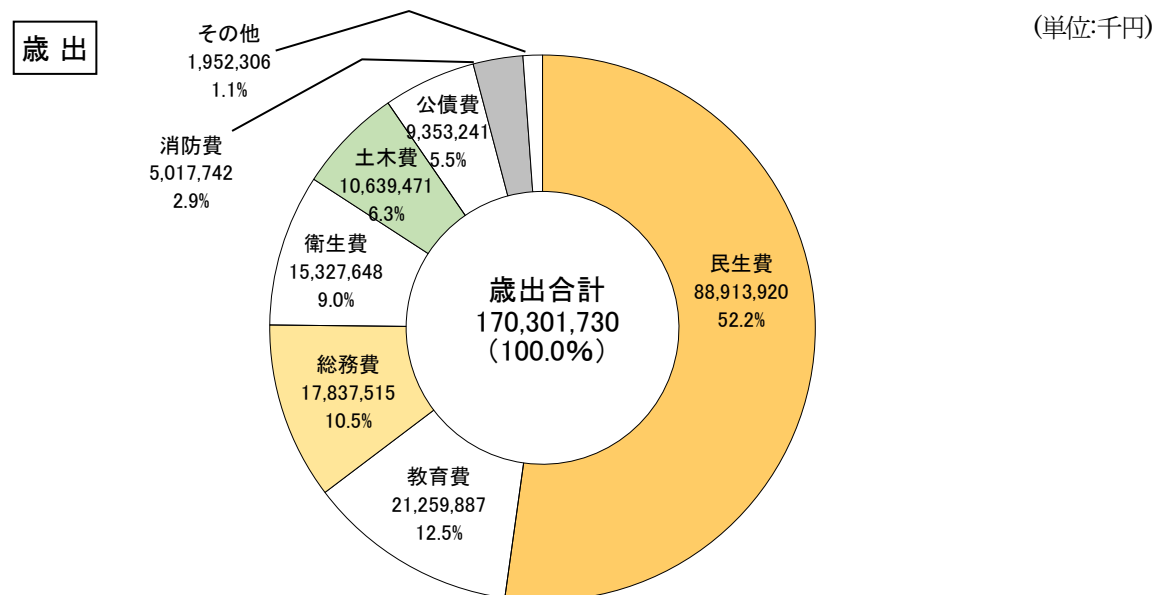
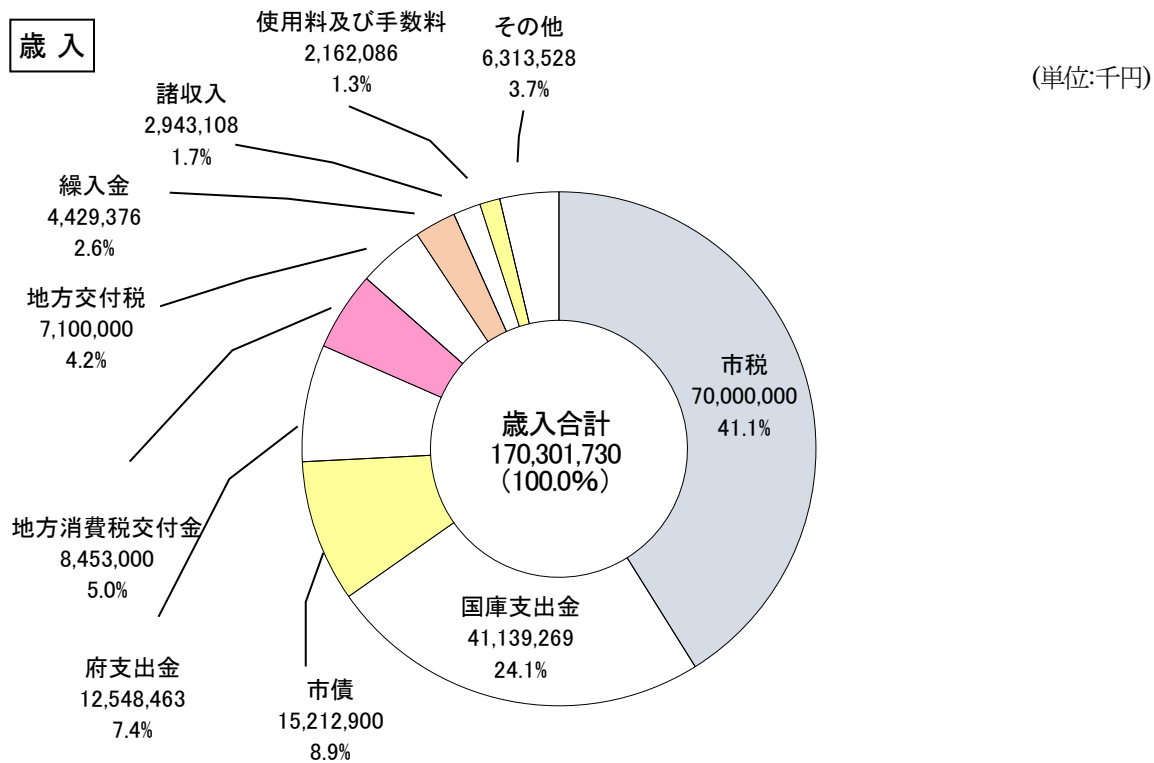

令和4年度(2022年度) 教育費予算項別構成表(当初)

(単位:千円)

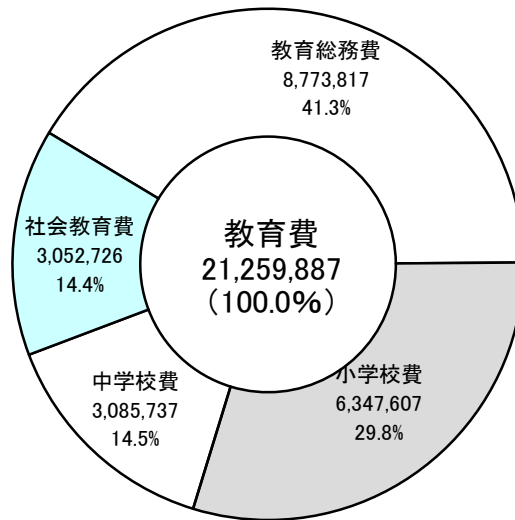

令和4年度(2022年度) 教育費予算経費別構成表(当初)

(単位:千円)

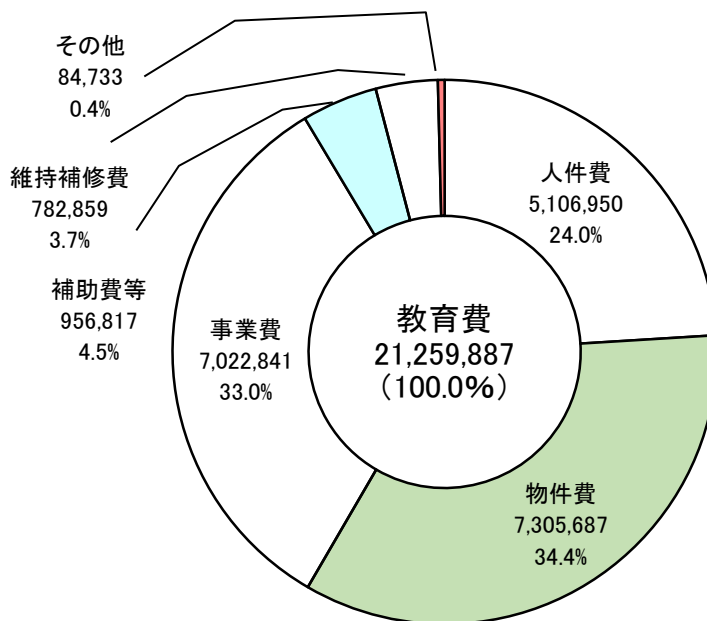

令和4年度(2022年度) 教育費項目別予算内訳表

(単位:千円)

項 目	本年度予算額	前年度予算額	比 較
1.教育総務費	8,773,817	4,422,204	4,351,613
1. 教 育 委 員 会 費	9,382	9,382	0
2. 事 務 局 費	1,478,418	1,348,247	130,171
3. 研 修 指 導 費	398,235	314,215	84,020
4. 教 育 振 興 費	85,994	56,303	29,691
5. 保 健 振 興 費	56,187	76,655	△ 20,468
6. 教育総務関係施設包括管理費	1,138	4,784	△ 3,646
7. 児 童 生 徒 支 援 費	317,321	214,680	102,641
8. 少 年 文 化 館 費	0	136,436	△ 136,436
9. 教 育 セ ン タ ー 費	235,974	239,091	△ 3,117
10 小 中 一 貫 校 整 備 費	6,191,168	2,022,411	4,168,757
2.小学校費	6,347,607	5,667,310	680,297
1. 小 学 校 管 理 費	3,012,736	2,630,484	382,252
2. 小 学 校 教 育 振 興 費	314,426	259,610	54,816
3. 小 学 校 給 食 費	2,377,891	1,454,081	923,810
4. 学 校 給 食 セ ン タ ー 費	264,617	1,205,261	△ 940,644
5. 小 学 校 包 括 管 理 費	178,481	57,164	121,317
6. 小 学 校 施 設 整 備 費	199,456	60,710	138,746
3.中学校費	3,085,737	1,608,292	1,477,445
1. 中 学 校 管 理 費	1,227,306	1,409,262	△ 181,956
2. 中 学 校 教 育 振 興 費	237,908	151,861	86,047
3. 中 学 校 給 食 費	1,174,866	0	1,174,866
4 中 学 校 包 括 管 理 費	34,996	8,742	26,254
5. 中 学 校 施 設 整 備 費	410,661	38,427	372,234
4.社会教育費	3,052,726	3,420,876	△ 368,150
1. 社 会 教 育 総 務 費	1,265,870	1,347,828	△ 81,958
2. 青 少 年 育 成 費	18,992	15,782	3,210
3. 社会教育関係施設包括管理費	147,899	67,490	80,409
4. 公 民 館 費	165,027	173,303	△ 8,276
5. 図 書 館 費	968,189	1,045,177	△ 76,988
6. 青少年自然の家管理費	68,263	48,365	19,898
7. 青少年交流文化館管理費	75,751	90,094	△ 14,343
8. コミュニティプラザ費	5,659	5,631	28
9. 文 化 財 保 護 費	115,520	80,187	35,333
10 公 民 館 整 備 費	4,430	0	4,430
11 図 書 館 整 備 費	506	44,681	△ 44,175
12 (仮称)郷土資料館整備費	177,420	0	177,420
13 史 跡 環 境 整 備 費	37,400	20,712	16,688
14 放課後こどもクラブ室整備費	1,800	66,499	△ 64,699
15 青 年 の 家 整 備 費	0	415,127	△ 415,127
教 育 費 計	21,259,887	15,118,682	6,141,205

一校当及び児童・生徒一人当経費の推移

年度	小学校(41校)			中学校(17校)		
	予算額(千円)	1校当(千円)	1人当(円)	予算額(千円)	1校当(千円)	1人当(円)
平成30年度 (2018年度)	4,615,134	112,564	211,258 [21,846人]	1,267,361	70,409	134,155 [9,447人]
令和元年度 (2019年度)	4,803,006	117,146	217,281 [22,105人]	1,264,126	70,229	134,567 [9,394人]
令和2年度 (2020年度)	5,266,837	128,459	235,991 [22,318人]	1,553,523	91,384	164,168 [9,463人]
令和3年度 (2021年度)	5,606,008	136,732	251,222 [22,315人]	1,563,794	91,988	162,861 [9,602人]
令和4年度 (2022年度)	6,147,559	149,940	275,712 [22,297人]	2,669,005	157,000	273,016 [9,776人]

※ 学校施設整備費、学校給食センター整備費を除く。

※ 私立・国立の児童・生徒に対する補助を除く。

※ 令和元年度(2019年度)まで、中学校は18校

基金の状況

令和4年(2022年)3月31日現在

奨学基金(債権含む)	308,328 千円
------------	------------

令和4年(2022年)5月31日現在

教育振興基金	72,060 千円
--------	-----------

就学奨励補助

令和3年度(2021年度) 就学援助費補助金の給与

経済的に困難を有している児童・生徒の保護者に学校の諸費用にかかる補助金を給与する。

・学用品・通学用品・校外活動費

(単位:円)

区分	1人当り補助額 (年額)	人員	給与額 (年額)	令和4年度(2022年度) 補助額(年額)
小学校	1年 13,230 その他 15,500	2,704	39,579,081	1年 13,230 その他 15,500
中学校	1年 25,040 その他 27,310	1,445	37,602,226	1年 25,040 その他 27,310
計	—	4,149	77,181,307	—

・新入学児童・生徒学用品費等

区分	1人当り補助額	人員	給与額	令和4年度(2022年度) 補助額
入学前支給(小)	63,100	413	26,060,300	63,100
小学校1年生	63,100	77	4,858,700	63,100
小学校6年生	79,500	474	37,683,000	79,500
中学校1年生	79,500	52	4,134,000	79,500
計	—	1,016	72,736,000	—

・修学旅行費

区分	1人当り補助額	人員		給与額	令和4年度(2022年度) 補助額
		要保護	準要保護		
小学校	24,000	53	456	11,028,827	24,000
中学校	60,000	59	421	11,931,755	60,000
計	—	112	877	22,960,582	—

補助額を限度に実費

・林間・臨海学舎費

区分	1人当り補助額	人員	給与額	令和4年度(2022年度) 補助額
小学校	3,690	434	1,586,104	3,690
中学校	6,210	344	2,082,913	6,210
計	—	778	3,669,017	—

補助額を限度に実費

・通学費

区分	1人当り補助額 (月額)	人員	給与額 (11ヶ月)	令和4年度(2022年度) 補助額
小学校	実費	0	0	実費
中学校	実費	0	0	実費
計	—	0	0	—

・学校給食費

区分	1人当り補助額	人員	給与額	令和4年度(2022年度) 補助額(年額)
小学校	実費(@241/243/245)	2,679	115,471,880	実費
中学校	実費(@310)	310	9,312,570	実費
計	—	2,989	124,784,450	—

令和3年度(2021年度) 豊中市奨学費貸付(対象 高校生)

(単位:円)

区分	1人年額	人員	貸付額(年額)	令和4年度(2022年度) 貸付上限額
公立	80,000	41	3,280,000	80,000
私立	100,000	1	100,000	200,000
	200,000	59	11,800,000	
計	—	101	15,180,000	—

学校施設

文教施設一覧

(小学校)

区分 学校名	児童数 (人)	支援	学級数 (学級)		教室数			校舎		
			支援	普通 教室	特別 教室	計	一 般 校 舎			
							鉄筋	その他	計	
1 克明	408	33	19	6	18	14	32	7,349	119	7,468
2 桜塚	571	37	25	7	23	6	29	5,547	19	5,566
3 大池	740	29	29	5	26	10	36	8,914	39	8,953
4 釜池	364	25	17	5	31	5	36	6,492	32	6,524
5 桜井谷	612	36	27	7	30	6	36	6,290	26	6,316
6 熊野田	687	58	30	10	26	8	34	6,115	46	6,161
7 中豊島	616	50	26	8	25	7	32	5,913	56	5,969
8 豊島	531	43	26	8	33	6	39	7,992	33	8,025
9 原田	575	46	25	7	26	6	32	6,482	32	6,514
10 小曾根	292	20	17	5	16	6	22	5,779	19	5,798
11 豊南	289	34	16	5	22	6	28	5,704	47	5,751
12 上野	1,086	73	42	12	37	9	46	7,164	96	7,260
13 南桜塚	820	48	33	9	38	7	45	7,088	15	7,103
14 新田	874	44	36	9	32	6	38	6,157	0	6,157
15 庄内※	206	18	12	5	0	0	0	0	0	0
16 庄内南	242	29	14	5	29	7	36	6,462	19	6,481
17 庄内西	226	13	12	3	27	7	34	6,742	19	6,761
18 野田	308	26	17	5	32	8	40	7,620	124	7,744
19 島田	203	14	14	5	12	10	22	2,317	1,987	4,304
20 千成	224	18	15	5	20	9	29	5,773	19	5,792
21 北丘	456	34	20	6	32	6	38	7,645	19	7,664
22 東丘	609	46	28	8	34	7	41	7,831	32	7,863
23 東豊中	501	27	23	5	28	7	35	6,591	26	6,617
24 豊島西	382	29	18	6	24	6	30	5,441	90	5,531
25 西丘	659	36	28	7	30	8	38	6,714	0	6,714
26 高川	259	44	19	8	25	6	31	6,248	45	6,293
27 刀根山	770	64	35	10	34	6	40	7,582	33	7,615
28 南丘	701	47	32	9	35	6	41	7,235	46	7,281
29 豊島北	475	21	21	5	27	7	34	7,175	63	7,238
30 泉丘	727	52	32	10	31	8	39	6,681	26	6,707
31 少路	804	44	33	8	37	6	43	6,630	98	6,728
32 野畑	665	47	29	8	29	7	36	6,126	168	6,294
33 東豊台	566	43	26	8	23	7	30	5,852	28	5,880
34 箕輪	310	38	18	6	20	6	26	5,378	26	5,404
35 北条	570	35	25	7	27	6	33	6,485	89	6,574
36 寺内	526	29	24	7	29	6	35	6,711	22	6,733
37 緑地	734	37	32	8	30	6	36	5,709	146	5,855
38 桜井谷東	1,219	73	46	11	46	6	52	8,438	247	8,685
39 東泉丘	588	47	26	8	32	5	37	6,326	252	6,578
40 北緑丘	343	28	18	6	27	6	33	6,423	232	6,655
41 新田南	559	44	27	8	28	7	35	6,348	199	6,547
合 計	22,297	1,559	1,012	290	1,131	278	1,409	261,469	4,634	266,103

※庄内小学校については野田小学校と同居している
 ※桜井谷小学校の在籍のない院内学級は学級数に含まない

令和4年(2022年)5月1日現在

面 積 (㎡)		敷地面積(㎡)			児童一人当面積 (㎡/人)		プール面積		
体育館	合計	校舎 その他	運動場	合計	運動場	全敷地	タテ (m)	ヨコ (m)	水面積 (㎡)
809	6,375	6,896	3,580	10,476	6.3	18.3	25.0	10.0	250.0
1,360	10,313	7,763	3,828	11,591	5.2	15.7	25.0	11.5	287.5
872	7,396	8,867	4,640	13,507	12.7	37.1	25.0	13.0	325.0
811	7,127	12,062	7,500	19,562	12.3	32.0	25.0	11.5	287.5
864	7,025	9,563	7,650	17,213	11.1	25.1	25.0	17.0	425.0
781	6,750	6,598	6,690	13,288	10.9	21.6	25.0	11.5	287.5
956	8,981	9,376	5,130	14,506	9.7	27.3	25.0	10.0	250.0
887	7,401	7,607	5,560	13,167	9.7	22.9	25.0	13.0	325.0
812	6,610	4,809	5,600	10,409	19.2	35.6	25.0	11.5	287.5
1,012	6,763	6,417	6,262	12,679	21.7	43.9	25.0	10.0	250.0
866	8,126	12,087	5,290	17,377	4.9	16.0	25.0	10.0	250.0
901	8,004	8,480	6,880	15,360	8.4	18.7	25.0	10.0	250.0
1,024	7,181	7,401	5,150	12,551	5.9	14.4	25.0	13.0	325.0
0	0	0	0	0	0.0	0.0	0.0	0.0	0.0
810	7,291	8,159	5,397	13,556	22.3	56.0	25.0	13.0	325.0
948	7,709	9,956	9,300	19,256	41.2	85.2	25.0	13.0	325.0
930	8,674	4,813	7,550	12,363	24.5	40.1	25.0	13.0	325.0
810	5,114	10,329	8,622	18,951	42.5	93.4	25.0	11.5	287.5
812	6,604	6,933	7,720	14,653	34.5	65.4	25.0	13.5	337.5
882	8,546	18,346	7,750	26,096	17.0	57.2	25.0	13.0	325.0
865	8,728	18,152	7,790	25,942	12.8	42.6	25.0	13.0	325.0
864	7,481	11,197	5,330	16,527	10.6	33.0	25.0	13.0	325.0
888	6,419	8,628	6,650	15,278	17.4	40.0	25.0	13.0	325.0
864	7,578	21,303	5,340	26,643	8.1	40.4	25.0	13.0	325.0
866	7,159	12,154	7,200	19,354	27.8	74.7	25.0	11.5	287.5
869	8,484	10,196	6,560	16,756	8.5	21.8	25.0	13.0	325.0
866	8,147	19,050	13,750	32,800	19.6	46.8	25.0	13.0	325.0
866	8,104	11,405	9,940	21,345	20.9	44.9	25.0	13.0	325.0
868	7,575	11,638	10,297	21,935	14.2	30.2	25.0	13.0	325.0
886	7,614	8,584	7,800	16,384	9.7	20.4	25.0	13.0	325.0
881	7,175	16,747	6,936	23,683	10.4	35.6	25.0	13.0	325.0
863	6,743	8,129	7,165	15,294	12.7	27.0	25.0	13.0	325.0
868	6,272	7,732	5,530	13,262	17.8	42.8	25.0	13.0	325.0
883	7,457	11,632	10,427	22,059	18.3	38.7	25.0	13.0	325.0
864	7,597	8,240	8,890	17,130	16.9	32.6	25.0	13.0	325.0
883	6,738	7,857	6,400	14,257	8.7	19.4	25.0	13.0	325.0
881	9,566	8,856	8,484	17,340	7.0	14.2	25.0	11.5	287.5
883	7,461	12,485	9,417	21,902	16.0	37.2	25.0	11.5	287.5
881	7,536	12,221	6,914	19,135	20.2	55.8	25.0	11.5	287.5
918	7,465	13,369	6,500	19,869	11.6	35.5	25.0	11.5	287.5
35,544	301,647	415,899	281,289	697,188	(41校平均) 15.1	(41校平均) 36.4	-	-	12,337.5

(中学校)

学校名	区分	生徒数(人)		学級数(学級)		教室数			校舎		
		支援	計	支援	計	普通教室	特別教室	計	一般校舎		
									鉄筋	その他	計
1	第一	619	40	24	8	20	16	36	7,724	0	7,724
2	第二	512	24	19	5	31	12	43	8,103	81	8,184
3	第三	857	44	29	8	35	13	48	8,323	142	8,465
4	第四	648	43	25	8	28	10	38	7,776	58	7,834
5	第五	394	32	18	6	22	13	35	6,763	39	6,802
6	第七	346	24	16	6	34	11	45	8,636	29	8,665
7	第八	312	14	13	4	34	12	46	9,030	90	9,120
8	第九	1,042	56	36	10	32	12	44	8,422	127	8,549
9	第十一	1,069	32	33	6	36	12	48	8,216	93	8,309
10	第十二	393	33	17	6	30	12	42	8,639	82	8,721
11	第十三	615	25	20	4	32	12	44	7,837	199	8,036
12	第十四	492	21	19	5	25	12	37	6,705	247	6,952
13	第十五	521	24	20	5	34	12	46	8,105	233	8,338
14	第十六	517	18	19	5	20	12	32	6,661	215	6,876
15	第十七	761	40	27	8	26	12	38	7,051	124	7,175
16	第十八	265	10	11	4	18	12	30	6,017	206	6,223
17	庄内さくら学園	347	25	16	6	21	11	32	6,604	59	6,663
合計		9,710	505	362	104	478	206	684	130,612	2,024	132,636

※第十三中学校の在籍のない院内学級は学級数に含まない

小・中学校体育施設開放事業

日常生活の中でスポーツ・レクリエーション活動に親しむとともに、学校体育施設の有効利用をめざして、学校教育に支障のない範囲で昭和55年度(1980年度)から小・中学校の開放を実施するとともに、昭和59年度(1984年度)から小・中学校運動場に照明設備を設置した5校において夜間開放を実施している。

概要

	小学校	中学校※2	夜間開放校※3
使用日数	5,675日 (153日)※1	566日	342日 (1,041日)※4
使用者数	260,413人 (4,738人)※1	22,140人	8,799人

※1()内は、遊び場開放の状況を内数で示す

※2学校体育施設開放を行っていない市立第一中学校を除く

※3市立第四、第七、第十二、第十四中学校、市立庄内西小学校にて実施

※4()内は、開放日数を示す

令和4年(2022年)5月1日現在

面積 (㎡)		敷地面積(㎡)			生徒一人当面積 (㎡/人)		プール面積		
体育館	合計	校舎 その他	運動場	合計	運動場	全敷地	タテ (m)	ヨコ (m)	水面積 (㎡)
1,216	8,940	10,918	5,850	16,768	9.5	27.1	25.0	16.5	412.5
1,144	9,328	12,526	8,500	21,026	16.6	41.1	25.0	18.0	450.0
1,576	10,041	10,348	10,350	20,698	12.1	24.2	25.0	16.0	400.0
1,383	9,217	10,132	12,553	22,685	19.4	35.0	25.0	15.0	375.0
1,120	7,922	14,169	8,400	22,569	21.3	57.3	25.0	18.0	450.0
1,229	9,894	10,860	11,462	22,322	33.1	64.5	25.0	16.5	412.5
1,181	10,301	26,697	15,090	41,787	48.4	133.9	25.0	18.0	450.0
1,220	9,769	24,600	9,900	34,500	9.5	33.1	25.0	18.0	450.0
1,231	9,540	11,809	12,443	24,252	11.6	22.7	25.0	18.0	450.0
1,229	9,950	13,777	14,200	27,977	36.1	71.2	25.0	18.0	450.0
1,216	9,252	9,632	7,950	17,582	12.9	28.6	25.0	17.3	432.5
1,245	8,197	16,908	8,100	25,008	16.5	50.8	25.0	17.7	442.5
1,238	9,576	17,316	9,400	26,716	18.0	51.3	25.0	17.3	432.5
1,245	8,121	12,260	7,600	19,860	14.7	38.4	25.0	17.3	432.5
1,247	8,422	15,663	8,200	23,863	10.8	31.4	25.0	17.7	442.5
1,390	7,613	13,762	6,748	20,510	25.5	77.4	25.0	17.7	442.5
1,280	7,943	9,260	12,300	21,560	35.4	62.1	25.0	17.7	442.5
21,390	154,026	240,637	169,046	409,683	(17校平均) 20.7	(17校平均) 50.0	-	-	7,367.5

令和4年度(2022年度) 豊中市立小・中学校通学区域一覧

(小学校)

令和4年(2022年)4月1日現在

	校名	小学校学区
1	克明	岡町、岡町北1～3、岡町南1(1番～5番)、末広町1～3、立花町1～2、玉井町1～2、宝山町
2	桜塚	岡上の町1～4、北桜塚1～4、中桜塚1(1番～10番)・2(1番～20番・26番～29番)・3(1番～6番)・4(1番～6番)・5(2番・11番～14番)
3	大池	千里園1～3、本町1～9
4	螢池	螢池北町1～3、螢池中町1～4、螢池西町1～3、螢池南町1～3
5	桜井谷	柴原町1～5、待兼山町(大阪大学北側＝1番・20番～38番)、宮山町1～4 ※待兼山町1番(12号・13号)、20番～23番は、池田市立石橋南小へ協議により区域外就学可
6	熊野田	赤阪1、熊野町1～4、栗ヶ丘町、中桜塚5(1番・3番～10番)、夕日丘1～2
7	中豊島	城山町1～2、曾根東町2～6、服部本町1～5、服部元町1～2
8	豊島	稲津町1～3、服部寿町1～3、服部西町1～3、服部南町1～5、穂積1～2、 ※稲津町1～3丁目は、野田小へ指定校変更可
9	原田	岡町南1(6番～13番)・2～3、勝部1～3、曾根西町1～4、原田中1～2、原田元町1～3、原田西町(原田・伊丹線以北)、南空港町
10	小曾根	小曾根1～3、浜1～2
11	豊南	豊南町西2・3(15番～20番)・4～5、豊南町東4、豊南町南1～6
12	上野	上野坂1～2、上野西1～3・4(1番～4番)、上野東1～3
13	南桜塚	曾根東町1、中桜塚1(11番～24番)・2(21番～25番・30番～31番)・3(7番～15番)・4(7番～15番)・5(15番～24番)、南桜塚1～3・4(1番～8番)
14	新田	上新田1～2
15	庄内	庄内幸町3～5、庄内西町3～5、庄内東町5～6
16	庄内南	三和町1・3(府営住宅のみ)、島江町1～2、大黒町1～3、日出町1
17	庄内西	大島町1～3、庄内宝町2(8番～10番)、庄本町1～4、二葉町1～3 ※大島町3丁目11番は、大阪市立三津屋小へ協議により区域外就学可
18	野田	庄内幸町1～2、庄内西町1～2、庄内東町1～4、野田町
19	島田	庄内栄町1～5、庄内宝町1・2(1番～7番)・3、名神口2～3
20	千成	神州町、三和町2・3(府営住宅を除く)・4、千成町1～3、日出町2、三国1～2
21	北丘	新千里北町1～3

	校 名	小 学 校 区
22	東 丘	新千里東町1～3
23	東 豊 中	東豊中町3・4(6番～23番)・5・6(13番)
24	豊 島 西	今在家町、上津島1～3、利倉1～3、利倉西1～2、原田南1～2、名神口1、原田西町(原田・伊丹線以南)
25	西 丘	新千里西町1～3
26	高 川	小曾根4～5、浜3～4、豊南町西1・3(1番～14番)、豊南町東1～3
27	刀 根 山	石橋麻田町、清風荘1～2、刀根山1～6、刀根山元町、螢池東町1～4、待兼山町(大阪大学南側＝1番・2番～19番) ※石橋麻田町は、池田市立石橋小へ協議により区域外就学可
28	南 丘	新千里南町1～3
29	豊 島 北	曾根南町1～3、利倉東1～2、服部寿町4～5、服部西町4～5、服部豊町1～2
30	泉 丘	旭丘、西泉丘1～2・3(12番)、広田町 ※学齢簿の現住所が東泉丘1丁目にある学齢児童については、当分の間、泉丘小学校へ通学するものとする。
31	少 路	西緑丘1～2・3(1番～9番)、緑丘1～5
32	野 畑	永楽荘1～4、春日町3～5、向丘2～3
33	東 豊 台	東豊中町1～2・4(1番～5番)・6(13番を除く) ※東豊中町2丁目7番(東豊中台マンション)、12番(豊中スカイハイツ)、13番(レオ東豊中)については、平成5年(1993年)3月31日時点から引き続き居住している保護者の子どものみ少路小へ指定校変更可
34	箕 輪	立花町3、玉井町3～4、走井1～3、箕輪1～3、山ノ上町
35	北 条	北条町1～4、若竹町1～2
36	寺 内	寺内1～2、東寺内町、服部緑地(府道熊野大阪線以北を除く回転大花壇以東)
37	緑 地	城山町3～4、長興寺北1～3、長興寺南1～4、南桜塚4(9番～19番)、夕日丘3、服部緑地(府道熊野大阪線以北を除く回転大花壇以西)
38	桜井谷東	上野西4(5番～9番)、桜の町1～7、春日町1～2、少路1～2、向丘1
39	東 泉 丘	西泉丘3(1番～11番〔19番地を含む〕)、東泉丘1～4、服部緑地(府道熊野大阪線以北) ※東泉丘1丁目は泉丘小学校に通学
40	北 緑 丘	北緑丘1～3、西緑丘3(10番～26番)
41	新 田 南	上新田3～4

(中 学 校)

令和4年(2022年)4月1日現在

	校 名	中 学 校 区
1	第 一	〔原田小の一部〕〔豊島西小〕〔豊島北小〕 今在家町、上津島1～3、曾根西町1～4、曾根南町1～3、利倉1～3、利倉西1～2、利倉東1～2、服部寿町4～5、服部西町4～5、服部豊町1～2、原田中1～2、原田西町、原田南1～2、原田元町1～3、名神口1、南空港町
2	第 二	〔桜井谷小の一部〕〔桜井谷東小の一部〕 上野西4(5番～9番)、春日町1～2、桜の町1～7、柴原町3～5、宮山町1～4、向丘1、待兼山町(大阪大学北側=1番・20番～38番) ※待兼山町1番(12号・13号)、20番～23番は、池田市立石橋中へ協議により区域外就学可
3	第 三	〔桜塚小〕〔熊野田小の一部〕〔上野小の一部〕〔南桜塚小〕 赤阪1、上野西1(1番～5番)、上野東1、岡上の町1～4、北桜塚1～4、栗ヶ丘町、曾根東町1、中桜塚1～5、南桜塚1～3・4(1番～8番)、夕日丘1～2
4	第 四	〔中豊島小〕〔豊島小の一部〕〔緑地小の一部〕 城山町1～4、曾根東町2～6、長興寺南1～4、服部寿町1～3、服部西町1～3、服部本町1～5、服部南町1～5、服部元町1～2、服部緑地(府道熊野大阪線以北を除く回転大花壇以西)、穂積1～2
5	第 五	〔克明小〕〔原田小の一部〕〔箕輪小〕 岡町、岡町北1～3、岡町南1～3、勝部1～3、末広町1～3、立花町1～3、玉井町1～4、走井1～3、宝山町、箕輪1～3、山ノ上町
6	第 七	〔庄内南小〕〔庄内西小〕〔千成小〕 大島町1～3、島江町1～2、庄内宝町2(8番～10番)、庄本町1～4、千成町1～3、大黒町1～3、二葉町1～3、神州町、三和町1～4、日出町1～2、三国1～2 ※大島町3丁目11番は、大阪市立美津島中へ協議により区域外就学可
7	第 八	〔北丘小〕〔東丘小〕 新千里北町1～3、新千里東町1～3
8	第 九	〔新田小〕〔西丘小〕〔南丘小〕〔新田南小〕 上新田1～4、新千里西町1～3、新千里南町1～3
9	第十 一	〔上野小の一部〕〔東豊中小の一部〕〔少路小〕〔東豊台小の一部〕〔桜井谷東小の一部〕 上野坂1～2、上野西1(6番～13番)・2～3・4(1番～4番)、上野東2～3、少路1～2、西緑丘1～2・3(1番～9番)、東豊中町1～4、緑丘1～5
10	第十 二	〔小曾根小〕〔豊南小〕〔高川小〕 小曾根1～5、浜1～4、豊南町西1～5、豊南町東1～4、豊南町南1～6
11	第十 三	〔大池小〕〔桜井谷小の一部〕〔刀根山小の一部〕 柴原町1～2、千里園1～3、刀根山1～6、刀根山元町、本町1～9、待兼山町(大阪大学南側=1番・2番～19番)
12	第十 四	〔野畑小〕〔北緑丘小〕 永楽荘1～4、春日町3～5、北緑丘1～3、西緑丘3(10番～26番)、向丘2～3
13	第十 五	〔熊野田小の一部〕〔東豊中小の一部〕〔東豊台小の一部〕 熊野町1～4、東豊中町5～6
14	第十 六	〔北条小〕〔寺内小〕 北条町1～4、寺内1～2、東寺内町、若竹町1～2、服部緑地(府道熊野大阪線以北を除く回転大花壇以東)
15	第十 七	〔泉丘小〕〔緑地小の一部〕〔東泉丘小〕 旭丘、長興寺北1～3、西泉丘1～3、東泉丘1～4、南桜塚4(9番～19番)、夕日丘3、広田町、服部緑地(府道熊野大阪線以北)

	校 名	中 学 校 区
16	第十八	〔螢池小〕〔刀根山小の一部〕 石橋麻田町、清風荘1～2、螢池北町1～3、螢池西町1～3、螢池中町1～4、螢池東町1～4、螢池南町1～3 ※石橋麻田町は、池田市立石橋中へ協議により区域外就学可
17	庄内さくら学園	〔庄内小〕〔豊島小の一部〕〔野田小〕〔島田小〕 庄内幸町1～5、庄内西町1～5、庄内東町1～6、稲津町1～3、野田町、庄内栄町1～5、庄内宝町1・2(1番～7番)・3、名神口2～3 ※稲津町1～3丁目の豊島小卒業者のみ第四中へ指定校変更可

豊中市の小学校の系譜

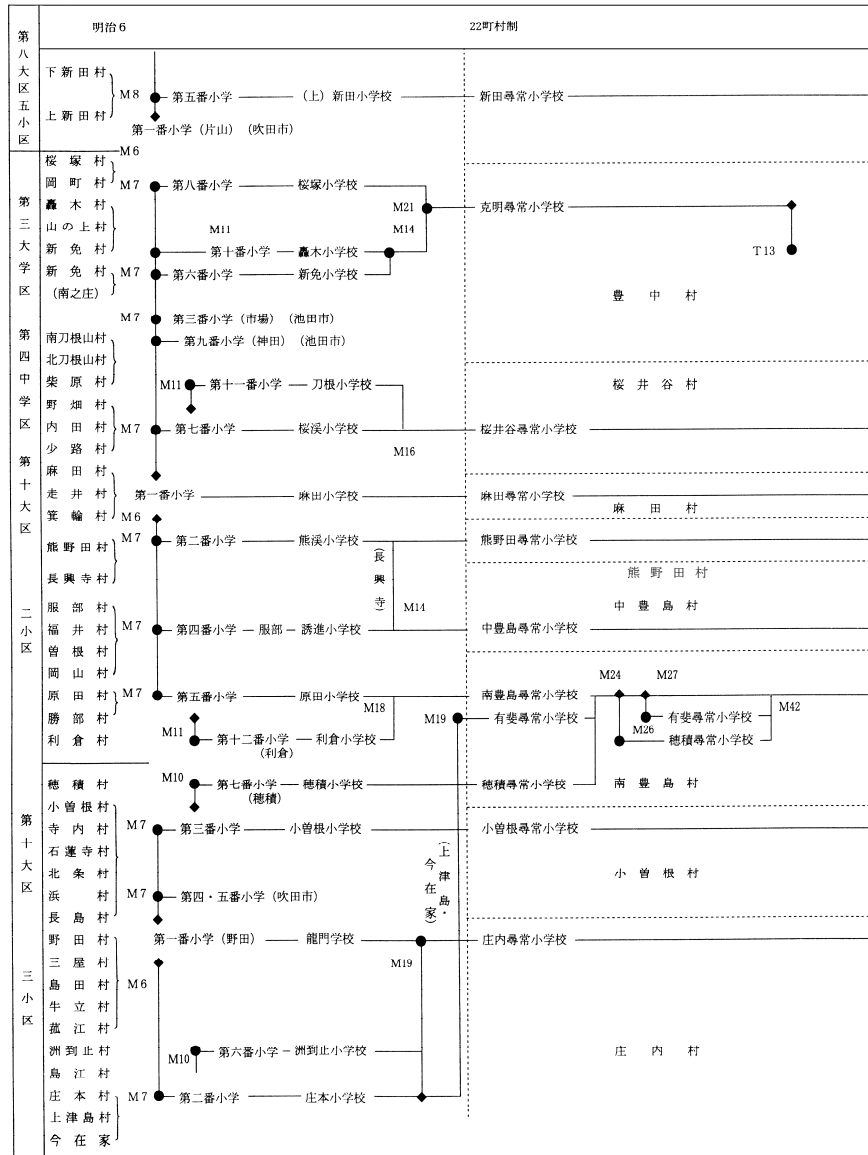

● : 小・中学校が新設されたことを示す。
 ◆ : 当該小・中学校が分割され新たな学校が設置されたことを示す。

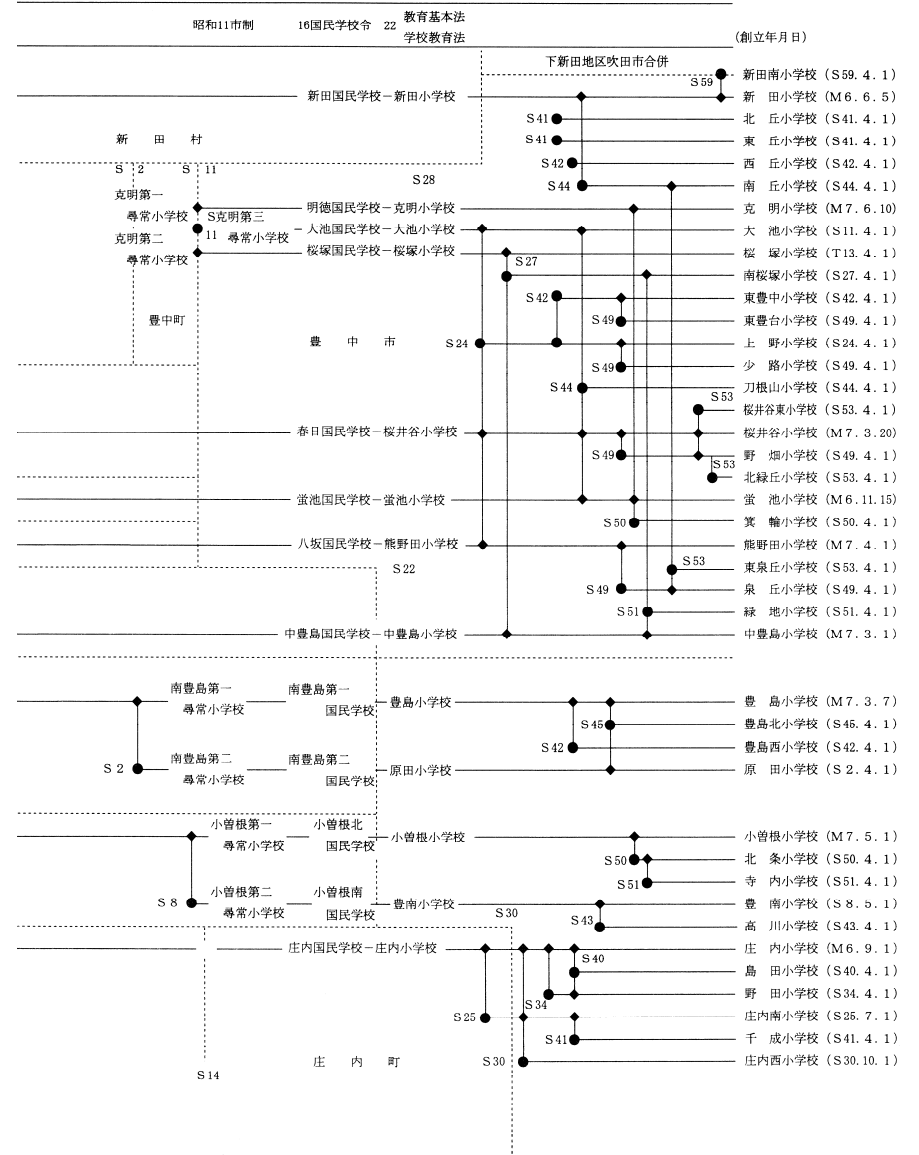

豊中市の中学校の系譜

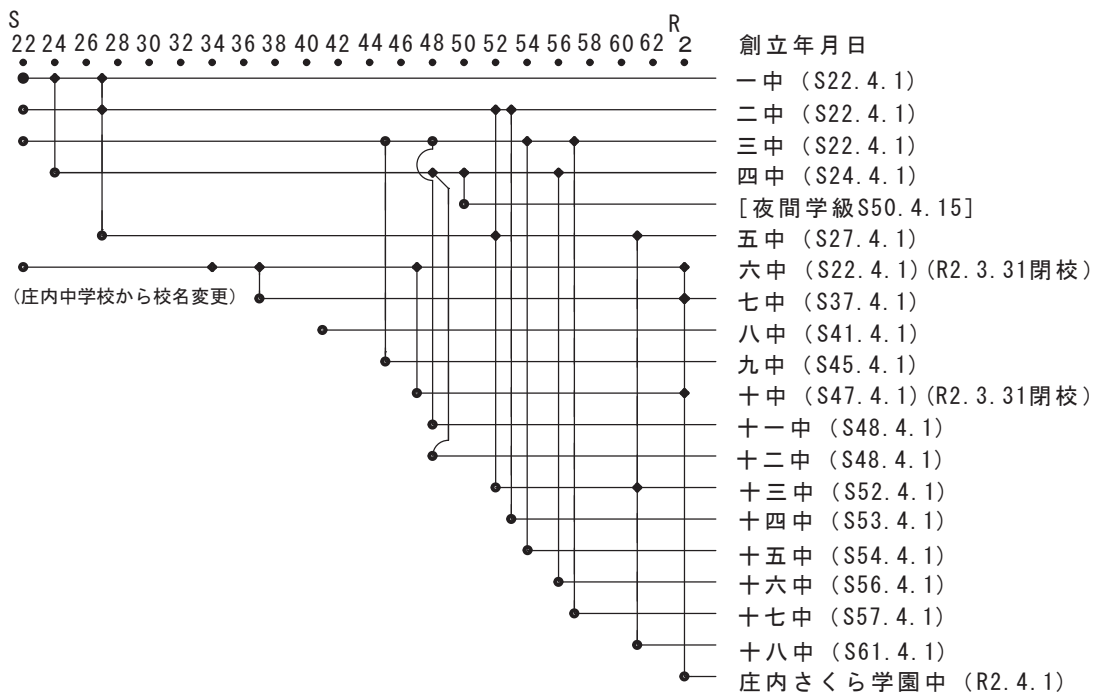

児童・生徒・教職員

年度別児童・生徒・教職員数

(小学校)

各年度5月1日現在

年度	区分	児童数(人)	年間増減数(人)	学級数(学級) ()支援学級数	教職員数(人)	学校数(校)
平成 6(1994)		24,862	△770	815(83)	1,159	41
7(1995)		24,248	△614	805(82)	1,153	41
8(1996)		23,286	△962	780(81)	1,134	41
9(1997)		22,523	△763	757(79)	1,113	41
10(1998)		21,901	△622	735(77)	1,080	41
11(1999)		21,504	△397	729(77)	1,071	41
12(2000)		21,105	△399	712(74)	1,039	41
13(2001)		20,937	△168	709(74)	1,043	41
14(2002)		20,756	△181	714(78)	1,059	41
15(2003)		20,999	243	727(84)	1,066	41
16(2004)		21,021	22	740(90)	1,066	41
17(2005)		21,287	266	767(100)	1,104	41
18(2006)		21,812	525	790(105)	1,132	41
19(2007)		21,919	107	796(112)	1,156	41
20(2008)		21,942	23	803(121)	1,171	41
21(2009)		21,844	△98	802(128)	1,178	41
22(2010)		21,792	△52	814(139)	1,198	41
23(2011)		21,499	△293	814(150)	1,189	41
24(2012)		21,210	△289	811(149)	1,185	41
25(2013)		21,009	△201	826(163)	1,195	41
26(2014)		20,957	△46	827(173)	1,199	41
27(2015)		21,244	287	852(189)	1,283	41
28(2016)		21,272	28	874(203)	1,313	41
29(2017)		21,619	347	895(221)	1,333	41
30(2018)		21,846	227	928(246)	1,360	41
令和元(2019)		22,105	259	940(257)	1,378	41
2(2020)		22,318	213	972(266)	1,411	41
3(2021)		22,315	△3	998(273)	1,382	41
4(2022)		22,297	△18	1,013(291)	1,407	41

※桜井谷小学校の在籍のない院内学級を学級数に含む

(中 学 校)

各年度5月1日現在

年度	区分	生徒数(人)	年間増減数(人)	学級数(学級) ()支援学級数	教職員数(人)	学校数(校)
平成 6(1994)		12,705	△697	383(37)	738	18
7(1995)		12,439	△266	380(39)	733	18
8(1996)		12,252	△187	372(38)	727	18
9(1997)		12,012	△240	370(39)	721	18
10(1998)		11,634	△378	355(38)	701	18
11(1999)		11,138	△496	345(38)	663	18
12(2000)		10,729	△409	331(32)	637	18
13(2001)		10,453	△276	320(30)	628	18
14(2002)		10,135	△318	311(31)	616	18
15(2003)		9,887	△248	312(35)	618	18
16(2004)		9,658	△229	302(34)	615	18
17(2005)		9,564	△94	297(32)	601	18
18(2006)		9,415	△149	298(35)	599	18
19(2007)		9,460	45	297(36)	603	18
20(2008)		9,455	△5	304(41)	616	18
21(2009)		9,677	222	316(48)	636	18
22(2010)		9,653	△24	321(52)	649	18
23(2011)		9,946	293	332(55)	669	18
24(2012)		10,031	85	335(59)	680	18
25(2013)		10,214	183	339(64)	688	18
26(2014)		10,065	△147	339(63)	681	18
27(2015)		9,879	△186	338(68)	691	18
28(2016)		9,659	△220	335(73)	666	18
29(2017)		9,451	△208	335(78)	677	18
30(2018)		9,447	△4	341(85)	686	18
令和元(2019)		9,394	△53	353(96)	722	18
2(2020)		9,463	69	359(100)	708	17
3(2021)		9,602	139	365(106)	701	17
4(2022)		9,776	174	366(105)	694	17

※第十三中学校の在籍のない院内学級を学級数に含む

在籍児童・生徒数等一覧

(小学校)

区分 学校名	学 級 数 (学級)								1 年 (人)			2 年 (人)		
	1	2	3	4	5	6	支援	計	男	女	計	男	女	計
1 克明	2	2	2	3	2	2	6	19	36	38	74	34	31	65
2 桜塚	3	3	3	3	3	3	7	25	47	43	90	56	41	97
3 大池	4	4	4	4	4	4	5	29	70	62	132	57	53	110
4 螢池	2	2	2	2	2	2	5	17	31	29	60	25	29	54
5 桜井谷	3	4	3	3	4	3	7	27	50	46	96	49	63	112
6 熊野田	3	3	4	3	4	3	10	30	56	49	105	65	47	112
7 中豊島	3	3	3	3	3	3	8	26	52	60	112	59	52	111
8 豊島	3	3	3	3	3	3	8	26	47	43	90	53	49	102
9 原田	3	4	3	3	3	2	7	25	52	46	98	57	54	111
10 小曾根	2	2	2	2	2	2	5	17	25	21	46	20	21	41
11 豊南	2	2	2	2	1	2	5	16	26	27	53	31	20	51
12 上野	5	5	5	5	5	5	12	42	87	88	175	94	71	165
13 南桜塚	4	4	4	4	4	4	9	33	59	59	118	81	54	135
14 新田	5	5	4	5	4	4	9	36	86	72	158	84	85	169
15 庄内	1	1	1	2	1	1	5	12	22	11	33	16	20	36
16 庄内南	1	2	2	1	2	1	5	14	14	18	32	24	21	45
17 庄内西	1	1	2	2	2	1	3	12	20	13	33	24	11	35
18 野田	2	2	2	2	2	2	5	17	28	23	51	17	24	41
19 島田	1	1	2	1	2	2	5	14	15	10	25	12	13	25
20 千成	1	2	1	2	2	2	5	15	15	14	29	20	22	42
21 北丘	2	3	2	2	2	3	6	20	38	34	72	48	33	81
22 東丘	3	4	4	3	3	3	8	28	57	41	98	67	45	112
23 東豊中	3	3	3	3	3	3	5	23	47	33	80	35	40	75
24 豊島西	2	2	2	2	2	2	6	18	20	26	46	33	30	63
25 西丘	3	3	4	4	4	3	7	28	60	48	108	41	50	91
26 高川	2	2	2	2	2	1	8	19	37	17	54	24	20	44
27 刀根山	4	4	4	4	4	5	10	35	63	50	113	65	66	131
28 南丘	4	4	4	4	3	4	9	32	55	65	120	75	65	140
29 豊島北	3	2	2	3	3	3	5	21	43	38	81	30	42	72
30 泉丘	3	4	4	3	4	4	10	32	60	44	104	63	61	124
31 少路	4	4	4	5	4	4	8	33	64	55	119	56	61	117
32 野畑	3	3	3	4	4	4	8	29	56	54	110	57	55	112
33 東豊台	3	3	3	3	3	3	8	26	44	42	86	44	46	90
34 箕輪	2	2	2	2	2	2	6	18	36	20	56	29	30	59
35 北条	3	3	3	3	3	3	7	25	40	41	81	40	44	84
36 寺内	3	3	3	3	2	3	7	24	58	46	104	57	34	91
37 緑地	4	4	4	4	4	4	8	32	55	59	114	68	54	122
38 桜井谷東	6	7	6	6	5	5	11	46	109	93	202	114	114	228
39 東泉丘	4	3	3	3	2	3	8	26	67	62	129	43	51	94
40 北緑丘	2	2	2	2	2	2	6	18	26	36	62	22	21	43
41 新田南	3	3	3	3	4	3	8	27	54	47	101	41	37	78
合計	117	123	121	123	120	118	290	1,012	1,927	1,723	3,650	1,930	1,780	3,710

※桜井谷小学校の在籍のない院内学級1クラスを学級数に含まない

令和4年(2022年)5月1日現在

3 年 (人)			4 年 (人)			5 年 (人)			6 年 (人)			合 計 (人)		
男	女	計	男	女	計	男	女	計	男	女	計	男	女	計
27	37	64	42	33	75	38	27	65	31	34	65	208	200	408
39	45	84	53	42	95	42	49	91	63	51	114	300	271	571
58	64	122	51	62	113	56	68	124	74	65	139	366	374	740
29	30	59	34	26	60	27	36	63	35	33	68	181	183	364
48	45	93	47	48	95	59	57	116	56	44	100	309	303	612
61	61	122	61	46	107	59	73	132	51	58	109	353	334	687
45	53	98	50	50	100	44	60	104	46	45	91	296	320	616
44	33	77	43	38	81	56	44	100	41	40	81	284	247	531
48	60	108	55	44	99	43	47	90	44	25	69	299	276	575
24	24	48	32	22	54	27	25	52	24	27	51	152	140	292
28	31	59	19	24	43	16	18	34	27	22	49	147	142	289
89	94	183	97	82	179	106	87	193	101	90	191	574	512	1,086
64	74	138	67	65	132	85	70	155	76	66	142	432	388	820
72	60	132	82	70	152	69	60	129	69	65	134	462	412	874
15	19	34	23	19	42	17	16	33	14	14	28	107	99	206
24	25	49	15	18	33	23	21	44	20	19	39	120	122	242
21	18	39	24	18	42	22	22	44	11	22	33	122	104	226
20	25	45	29	23	52	37	21	58	41	20	61	172	136	308
22	17	39	21	12	33	23	21	44	25	12	37	118	85	203
16	14	30	20	18	38	24	21	45	20	20	40	115	109	224
45	29	74	31	45	76	24	31	55	54	44	98	240	216	456
59	70	129	44	40	84	51	52	103	54	29	83	332	277	609
35	47	82	42	46	88	41	48	89	43	44	87	243	258	501
30	37	67	37	29	66	44	28	72	35	33	68	199	183	382
66	53	119	66	58	124	62	61	123	50	44	94	345	314	659
22	18	40	23	22	45	25	13	38	21	17	38	152	107	259
56	64	120	55	57	112	66	66	132	83	79	162	388	382	770
59	52	111	65	47	112	43	58	101	55	62	117	352	349	701
41	30	71	46	44	90	37	40	77	48	36	84	245	230	475
53	70	123	61	54	115	60	61	121	73	67	140	370	357	727
61	69	130	76	75	151	80	53	133	76	78	154	413	391	804
60	46	106	57	56	113	49	60	109	56	59	115	335	330	665
40	46	86	54	56	110	52	41	93	53	48	101	287	279	566
30	18	48	21	26	47	32	19	51	21	28	49	169	141	310
57	44	101	57	44	101	48	47	95	57	51	108	299	271	570
59	42	101	44	37	81	38	27	65	50	34	84	306	220	526
61	57	118	66	65	131	62	68	130	56	63	119	368	366	734
103	107	210	127	87	214	93	91	184	88	93	181	634	585	1,219
57	48	105	49	51	100	33	43	76	38	46	84	287	301	588
31	30	61	29	32	61	29	41	70	22	24	46	159	184	343
44	41	85	51	40	91	48	63	111	50	43	93	288	271	559
1,863	1,847	3,710	1,966	1,771	3,737	1,890	1,854	3,744	1,952	1,794	3,746	11,528	10,769	22,297

(中学校)

学校名	区分	学 級 数 (学級)					1 年 (人)		
		1年	2年	3年	支援	計	男	女	計
1	第一	6	5	5	8	24	115	114	229
2	第二	5	5	4	5	19	95	76	171
3	第三	7	7	7	8	29	165	123	288
4	第四	6	6	5	8	25	128	106	234
5	第五	4	4	4	6	18	60	71	131
6	第七	3	4	3	6	16	55	51	106
7	第八	3	3	3	4	13	54	63	117
8	第九	9	9	8	10	36	199	150	349
9	第十一	9	9	9	6	33	175	162	337
10	第十二	3	4	4	6	17	55	62	117
11	第十三	6	5	5	4	20	116	107	223
12	第十四	5	4	5	5	19	83	87	170
13	第十五	5	5	5	5	20	79	86	165
14	第十六	5	5	4	5	19	84	108	192
15	第十七	6	7	6	8	27	138	108	246
16	第十八	2	2	3	4	11	30	46	76
17	庄内さくら学園	3	3	4	6	16	56	53	109
18	第四夜間	1	1	1	0	3	8	8	16
合計		88	88	85	104	365	1,695	1,581	3,276

※第十三中学校の在籍のない院内学級1クラスを学級数に含まない

令和4年(2022年)5月1日現在

2 年 (人)			3 年 (人)			合 計 (人)		
男	女	計	男	女	計	男	女	計
111	90	201	100	89	189	326	293	619
90	84	174	91	76	167	276	236	512
157	124	281	149	139	288	471	386	857
114	99	213	116	85	201	358	290	648
81	55	136	69	58	127	210	184	394
63	65	128	45	67	112	163	183	346
47	43	90	61	44	105	162	150	312
175	190	365	174	154	328	548	494	1,042
195	173	368	174	190	364	544	525	1,069
68	83	151	76	49	125	199	194	393
95	111	206	101	85	186	312	303	615
78	76	154	90	78	168	251	241	492
102	79	181	88	87	175	269	252	521
94	79	173	77	75	152	255	262	517
143	131	274	126	115	241	407	354	761
38	40	78	52	59	111	120	145	265
60	60	120	61	57	118	177	170	347
4	14	18	14	18	32	26	40	66
1,715	1,596	3,311	1,664	1,525	3,189	5,074	4,702	9,776

支援学級数等一覧

(小学校)

令和4年(2022年)5月1日現在

学校名	区分	支援学級数(学級)							支援学級 在籍生徒数 (人)	通級指導 教室数
		合計	弱視	難聴	知的	肢体	病弱	自閉・情緒		
1	克明	6	-	-	2	1	-	3	33	1
2	桜塚	7	-	-	2	1	1	3	37	-
3	大池	5	-	-	3	-	1	1	29	1
4	螢池	5	-	-	1	1	1	2	25	-
5	桜井谷	8	1	-	2	-	2	3	36	1
6	熊野田	10	-	-	2	1	1	6	58	-
7	中豊島	8	1	-	2	-	-	5	50	-
8	豊島	8	-	-	2	1	1	4	43	-
9	原田	7	-	-	3	-	1	3	46	-
10	小曾根	5	-	-	1	1	1	2	20	-
11	豊南	5	-	-	2	1	-	2	34	-
12	上野	12	-	1	3	1	1	6	73	-
13	南桜塚	9	1	-	2	1	1	4	48	-
14	新田	9	1	1	2	1	1	3	44	-
15	庄内	5	1	-	1	-	1	2	18	1
16	庄内南	5	-	-	2	-	-	3	29	1
17	庄内西	3	-	-	2	-	-	1	13	-
18	野田	5	1	-	2	-	-	2	26	1
19	島田	5	-	-	1	1	1	2	14	-
20	千成	5	-	-	1	1	1	2	18	-
21	北丘	6	-	-	1	-	1	4	34	-
22	東丘	8	-	1	2	1	-	4	46	1
23	東豊中	5	-	-	1	1	-	3	27	-
24	豊島西	6	-	-	2	1	1	2	29	-
25	西丘	7	-	-	2	1	1	3	36	-
26	高川	8	-	-	2	-	1	5	44	-
27	刀根山	10	-	-	4	1	1	4	64	-
28	南丘	9	-	1	2	1	1	4	47	1
29	豊島北	5	-	-	2	1	-	2	21	-
30	泉丘	10	1	-	2	1	1	5	52	-
31	少路	8	-	-	2	1	1	4	44	1
32	野畑	8	-	-	2	1	1	4	47	-
33	東豊台	8	-	-	2	1	1	4	43	-
34	箕輪	6	-	-	1	-	1	4	38	-
35	北条	7	-	1	2	1	-	3	35	-
36	寺内	7	-	-	1	1	1	4	29	1
37	緑地	8	1	-	2	1	1	3	37	-
38	桜井谷東	11	-	1	5	-	-	5	73	-
39	東泉丘	8	1	-	2	1	-	4	47	-
40	北緑丘	6	-	-	2	1	1	2	28	-
41	新田南	8	-	-	2	1	1	4	44	-
合計		291	9	6	81	29	30	136	1,559	10

※院内学級を含む(桜井谷小)

(中学校)

令和4年(2022年)5月1日現在

区分 学校名		支援学級数(学級)							支援学級 在籍生徒 数(人)	通級指導 教室数
		合計	弱視	難聴	知的	肢体	病弱	自閉・情緒		
1	第一	8	-	1	2	1	1	3	40	-
2	第二	5	-	-	2	1	-	2	24	1
3	第三	8	-	-	2	1	1	4	44	-
4	第四	8	1	-	2	-	1	4	43	-
5	第五	6	-	1	3	-	-	2	32	1
6	第七	6	-	1	1	1	1	2	24	1
7	第八	4	-	-	1	1	-	2	14	-
8	第九	10	-	-	3	1	1	5	56	1
9	第十一	6	-	-	2	1	1	2	32	-
10	第十二	6	-	-	2	-	1	3	33	-
11	第十三	5	-	-	2	-	1	2	25	-
12	第十四	5	-	-	1	1	1	2	21	-
13	第十五	5	1	-	1	-	-	3	24	-
14	第十六	5	-	-	1	1	1	2	18	-
15	第十七	8	1	-	2	-	1	4	40	-
16	第十八	4	-	-	1	1	1	1	10	-
17	庄内さくら学園	6	-	1	2	-	1	2	25	1
合計		105	3	4	30	10	13	45	505	5

※院内学級を含む(第十三中)

学年別支援学級在籍児童・生徒数

令和4年(2022年)5月1日現在

	1年	2年	3年	4年	5年	6年	合計(人)
小学校	259	259	256	289	264	232	1,559
中学校	162	180	163	-	-	-	505

在籍園児数等一覧

(認定こども園)(3~5歳児)

区分 学校名	学級数(学級)				3歳児(人)			
	3歳児	4歳児	5歳児	計	男	女	計	
1	ゆたか	2	2	2	6	23	17	40
2	てしま	2	2	2	6	14	24	38
3	とねやま	1	2	2	5	13	7	20
4	しんでん	2	2	2	6	16	23	39
5	てらうち	2	2	2	6	15	11	26
6	のぼたけ	2	2	2	6	25	14	39
7	ともだち	1	1	1	3	11	9	20
8	螢池	2	1	1	4	13	17	30
9	原田	1	1	1	3	14	16	30
10	桜井谷	1	1	1	3	6	6	12
11	高川	2	2	2	6	23	17	40
12	島田	2	2	2	6	16	23	39
13	西丘	2	1	1	4	17	13	30
14	東丘	2	1	1	4	14	15	29
15	旭丘	1	1	1	3	14	16	30
16	庄内	1	1	1	3	6	3	9
17	栄町	1	1	1	3	9	11	20
18	東豊中	1	1	1	3	17	13	30
19	庄内西	1	1	1	3	5	12	17
20	服部	1	1	1	3	13	7	20
21	豊南西	1	1	1	3	12	7	19
22	小曾根	1	1	1	3	12	14	26
23	北緑丘	1	1	1	3	11	9	20
24	本町	1	1	1	3	15	15	30
25	野田	1	1	1	3	13	7	20
合計		35	33	33	101	347	326	673

令和4年(2022年)5月1日現在

4歳児(人)			5歳児(人)			合計(人)		
男	女	計	男	女	計	男	女	計
32	24	56	27	27	54	82	68	150
23	29	52	24	36	60	61	89	150
17	19	36	28	19	47	58	45	103
31	28	59	21	23	44	68	74	142
15	21	36	27	28	55	57	60	117
33	25	58	24	35	59	82	74	156
5	12	17	16	8	24	32	29	61
20	9	29	13	15	28	46	41	87
17	14	31	17	13	30	48	43	91
15	13	28	12	8	20	33	27	60
21	21	42	25	16	41	69	54	123
17	20	37	14	19	33	47	62	109
16	15	31	18	10	28	51	38	89
12	17	29	17	13	30	43	45	88
21	8	29	19	11	30	54	35	89
9	8	17	9	10	19	24	21	45
12	8	20	9	10	19	30	29	59
15	15	30	14	16	30	46	44	90
9	11	20	9	6	15	23	29	52
12	9	21	12	10	22	37	26	63
9	13	22	10	11	21	31	31	62
16	12	28	16	11	27	44	37	81
17	8	25	11	14	25	39	31	70
14	15	29	12	19	31	41	49	90
12	11	23	17	11	28	42	29	71
420	385	805	421	399	820	1,188	1,110	2,298

小学校区別人口・世帯数等一覧

令和4年(2022年)5月1日現在

区分 学校名	人口 (人)	校区面積 (Km ²)	人口密度 (人/Km ²)	世帯数 (世帯)	一世帯当り の人員 (人)	児童数 (人)	一世帯当り の児童数 (人)	人口100人 に対する 児童数(人)	
1	克明	10,953	0.840	13,039	5,904	1.860	439	0.070	4.010
2	桜塚	10,138	0.745	13,608	4,797	2.110	582	0.120	5.740
3	大池	14,287	1.037	13,777	6,886	2.070	780	0.110	5.460
4	螢池	10,347	1.129	9,165	5,912	1.750	374	0.060	3.610
5	桜井谷	11,105	1.197	9,277	5,154	2.150	643	0.120	5.790
6	熊野田	11,224	0.814	13,789	4,897	2.290	703	0.140	6.260
7	中豊島	12,361	0.754	16,394	6,341	1.950	639	0.100	5.170
8	豊島	13,137	1.095	11,997	7,570	1.740	586	0.080	4.460
9	原田	11,663	2.000	5,832	6,002	1.940	588	0.100	5.040
10	小曾根	6,869	0.568	12,093	3,435	2.000	298	0.090	4.340
11	豊南	6,274	0.493	12,726	3,338	1.880	286	0.090	4.560
12	上野	16,635	1.385	12,011	6,847	2.430	1,137	0.170	6.830
13	南桜塚	12,605	0.724	17,410	5,763	2.190	843	0.150	6.690
14	新田	11,653	0.594	19,618	4,867	2.390	907	0.190	7.780
15	庄内	7,411	0.545	13,598	4,360	1.700	212	0.050	2.860
16	庄内南	6,587	0.542	12,153	3,641	1.810	243	0.070	3.690
17	庄内西	6,230	0.993	6,274	3,419	1.820	236	0.070	3.790
18	野田	9,181	0.679	13,521	5,604	1.640	282	0.050	3.070
19	島田	6,451	0.830	7,772	3,638	1.770	206	0.060	3.190
20	千成	6,349	0.713	8,905	3,353	1.890	227	0.070	3.580
21	北丘	7,390	0.853	8,664	3,536	2.090	486	0.140	6.580
22	東丘	9,941	0.940	10,576	4,787	2.080	678	0.140	6.820
23	東豊中	8,197	0.735	11,152	3,866	2.120	521	0.130	6.360
24	豊島西	7,874	1.805	4,362	3,947	1.990	390	0.100	4.950
25	西丘	8,462	0.783	10,807	3,642	2.320	682	0.190	8.060
26	高川	6,227	0.640	9,730	3,298	1.890	260	0.080	4.180
27	刀根山	14,894	1.481	10,057	7,222	2.060	796	0.110	5.340
28	南丘	10,704	0.956	11,197	4,867	2.200	757	0.160	7.070
29	豊島北	10,624	0.970	10,953	5,366	1.980	486	0.090	4.570
30	泉丘	11,853	0.902	13,141	4,981	2.380	743	0.150	6.270
31	少路	11,806	0.869	13,586	4,624	2.550	847	0.180	7.170
32	野畑	11,786	0.915	12,881	5,152	2.290	693	0.130	5.880
33	東豊台	8,972	0.693	12,947	3,835	2.340	618	0.160	6.890
34	箕輪	7,466	1.130	6,607	3,746	1.990	315	0.080	4.220
35	北条	9,123	0.658	13,865	4,057	2.250	580	0.140	6.360
36	寺内	9,780	0.977	10,010	4,957	1.970	541	0.110	5.530
37	緑地	11,344	1.207	9,399	5,191	2.190	755	0.150	6.660
38	桜井谷東	15,055	1.075	14,005	6,267	2.400	1,265	0.200	8.400
39	東泉丘	8,576	0.378	22,688	3,405	2.520	603	0.180	7.030
40	北緑丘	6,949	0.532	13,062	3,247	2.140	350	0.110	5.040
41	新田南	9,236	0.424	21,783	4,171	2.210	568	0.140	6.150
合計		407,719	36.600	11,140	195,892	2.080	23,145	0.120	5.680

※校区面積は概算

※人口・世帯数は住民基本台帳による概数(外国人を含む)

小学校区別幼児数一覽

令和4年(2022年)5月1日現在

年齢		0 歳	1 歳	2 歳	3 歳	4 歳	5 歳	合計(人)
就学年度		令和10年 (2028年)	令和9年 (2027年)	令和8年 (2026年)	令和7年 (2025年)	令和6年 (2024年)	令和5年 (2023年)	
1	克明	74	75	76	68	83	68	444
2	桜塚	97	95	85	95	90	97	559
3	大池	112	97	120	120	122	135	706
4	螢池	63	64	67	54	62	68	378
5	桜井谷	78	99	93	113	99	92	574
6	熊野田	88	109	87	101	127	99	611
7	中豊島	95	133	117	130	119	119	713
8	豊島	94	89	95	111	94	91	574
9	原田	103	107	121	116	106	112	665
10	小曾根	76	54	59	51	49	51	340
11	豊南	43	65	82	64	56	59	369
12	上野	114	123	127	149	155	197	865
13	南桜塚	77	85	94	118	90	129	593
14	新田	104	127	112	126	157	141	767
15	庄内	36	42	44	43	42	39	246
16	庄内南	32	30	23	32	33	35	185
17	庄内西	42	33	37	39	40	35	226
18	野田	71	48	46	46	48	40	299
19	島田	50	36	44	34	42	33	239
20	千成	57	42	45	37	47	38	266
21	北丘	41	55	63	63	82	85	389
22	東丘	85	70	87	96	90	109	537
23	東豊中	38	50	66	70	80	82	386
24	豊島西	70	61	62	64	70	46	373
25	西丘	44	57	65	72	78	103	419
26	高川	72	65	59	39	55	55	345
27	刀根山	99	107	119	93	112	117	647
28	南丘	110	106	137	122	130	114	719
29	豊島北	78	103	93	70	89	82	515
30	泉丘	97	108	116	122	108	123	674
31	少路	61	74	77	97	100	96	505
32	野畑	79	80	93	112	112	128	604
33	東豊台	45	53	66	68	82	73	387
34	箕輪	82	88	76	63	66	60	435
35	北条	63	79	65	88	79	83	457
36	寺内	141	120	107	104	78	91	641
37	緑地	104	107	112	102	110	106	641
38	桜井谷東	165	141	176	180	207	198	1,067
39	東泉丘	97	111	102	130	123	124	687
40	北緑丘	43	48	58	58	46	55	308
41	新田南	84	91	89	88	97	88	537
合計		3,204	3,327	3,462	3,548	3,655	3,696	20,892

※外国人を含む

小・中学校教職員数(本務者)

(小学校)

区分 学校名		府費負担教職員数(人)										市費負担 教職員数(人)				
		校長・ 教頭	教諭	講師	小計			養護 教諭・ 助教諭	栄養 教諭	事務 職員	技師	総計	講師	給食	用務員	計
					男	女	計									
1	克明	2	23	2	9	18	27	1	1	1	—	30	—	—	—	—
2	桜塚	2	27	3	11	21	32	1	—	1	—	34	1	—	—	1
3	大池	2	31	2	13	22	35	1	—	2	—	38	2	—	—	2
4	螢池	2	21	1	8	16	24	1	—	1	1	27	—	2	—	2
5	桜井谷	2	32	1	13	22	35	1	—	1	—	37	1	—	—	1
6	熊野田	2	32	1	16	19	35	1	—	2	—	38	1	—	—	1
7	中豊島	2	27	4	10	23	33	1	—	1	1	36	1	—	—	1
8	豊島	2	26	2	14	16	30	1	1	1	—	33	2	—	—	2
9	原田	2	26	3	12	19	31	1	—	1	1	34	1	2	—	3
10	小曾根	2	19	1	4	18	22	1	—	1	—	24	—	—	—	—
11	豊南	2	16	3	9	12	21	1	—	1	—	23	—	—	—	—
12	上野	2	47	3	19	33	52	2	—	2	—	56	1	—	—	1
13	南桜塚	2	34	4	15	25	40	1	—	3	—	44	1	—	—	1
14	新田	2	34	6	19	23	42	2	—	2	—	46	2	—	—	2
15	庄内	2	12	5	10	9	19	1	—	1	—	21	1	—	—	1
16	庄内南	2	16	2	8	12	20	1	1	1	—	23	—	2	—	2
17	庄内西	2	13	1	8	8	16	1	—	1	—	18	1	—	—	1
18	野田	2	19	4	7	18	25	1	—	1	—	27	—	—	—	—
19	島田	2	15	2	10	9	19	1	—	1	—	21	1	3	—	4
20	千成	2	16	1	7	12	19	1	—	1	—	21	—	—	—	—
21	北丘	2	21	2	5	20	25	1	—	1	—	27	1	—	—	1
22	東丘	2	25	6	12	21	33	1	—	1	—	35	2	—	—	2
23	東豊中	2	21	3	12	14	26	1	—	1	—	28	2	—	—	2
24	豊島西	2	20	3	12	13	25	1	—	2	—	28	—	—	—	—
25	西丘	2	28	3	9	24	33	1	—	1	—	35	2	—	—	2
26	高川	2	18	2	9	13	22	1	—	1	—	24	1	—	—	1
27	刀根山	2	35	4	11	30	41	1	—	2	—	44	1	—	—	1
28	南丘	2	32	4	12	26	38	1	—	2	—	41	1	—	—	1
29	豊島北	2	22	2	9	17	26	1	1	1	—	29	—	—	—	—
30	泉丘	2	34	2	13	25	38	2	—	2	—	42	2	—	—	2
31	少路	2	33	5	13	27	40	1	—	2	—	43	2	—	—	2
32	野畑	2	28	3	12	21	33	1	—	1	—	35	1	—	—	1
33	東豊台	2	28	2	12	20	32	1	—	1	—	34	—	—	—	—
34	箕輪	2	19	2	10	13	23	1	—	1	1	26	1	—	—	1
35	北条	2	22	7	12	19	31	1	—	1	—	33	1	—	—	1
36	寺内	2	24	4	10	20	30	1	—	1	—	32	—	—	—	—
37	緑地	2	32	4	10	28	38	1	—	2	—	41	2	—	—	2
38	桜井谷東	2	49	3	17	37	54	2	—	2	—	58	2	—	—	2
39	東泉丘	2	27	3	9	23	32	1	—	1	—	34	—	—	—	—
40	北緑丘	2	19	3	9	15	24	1	—	1	—	26	—	—	—	—
41	新田南	2	28	2	13	19	32	1	—	1	—	34	1	—	—	1
計		82	1,051	120	453	800	1,253	45	4	54	4	1,360	38	9	0	47

(中学校)

令和4年(2022年)5月1日現在

区分 学校名		府費負担教職員数(人)										市費負担 職員数(人)				
		校長・ 教頭	教諭	講師	小計			養護 教諭・ 助教諭	栄養 教諭	事務 職員	技師	総計	副校長	講師	用務員	計
					男	女	計									
1	第一	2	31	9	20	22	42	1	1	2	—	46	—	—	—	—
2	第二	2	22	10	20	14	34	1	1	1	—	37	—	—	—	—
3	第三	2	36	12	25	25	50	2	—	2	—	54	—	—	—	—
4	第四	2	30	9	21	20	41	1	—	2	—	44	—	—	—	—
	第四(夜間)	1	3	2	5	1	6	1	—	—	—	7	—	—	—	—
5	第五	2	25	6	17	16	33	1	—	1	—	35	—	—	—	—
6	第七	2	22	8	16	16	32	1	—	1	—	34	—	—	—	—
7	第八	2	16	6	14	10	24	1	—	1	—	26	—	—	—	—
8	第九	2	43	13	27	31	58	2	—	2	—	62	—	—	—	—
9	第十一	2	41	12	29	26	55	2	—	2	—	59	—	—	—	—
10	第十二	2	24	5	19	12	31	1	—	1	—	33	—	—	—	—
11	第十三	2	27	7	16	20	36	1	—	1	—	38	—	—	—	—
12	第十四	2	23	7	21	11	32	1	—	1	—	34	—	—	—	—
13	第十五	2	25	7	19	15	34	1	—	1	—	36	—	—	—	—
14	第十六	2	24	8	22	12	34	1	—	1	—	36	—	—	—	—
15	第十七	2	34	10	26	20	46	1	—	2	—	49	—	—	—	—
16	第十八	2	18	5	14	11	25	1	—	1	—	27	—	—	—	—
17	庄内さくら学園	2	28	4	17	17	34	1	—	1	—	36	1	—	—	—
計		35	472	140	348	299	647	21	2	23	0	693	1	0	0	1

年齢別教諭数

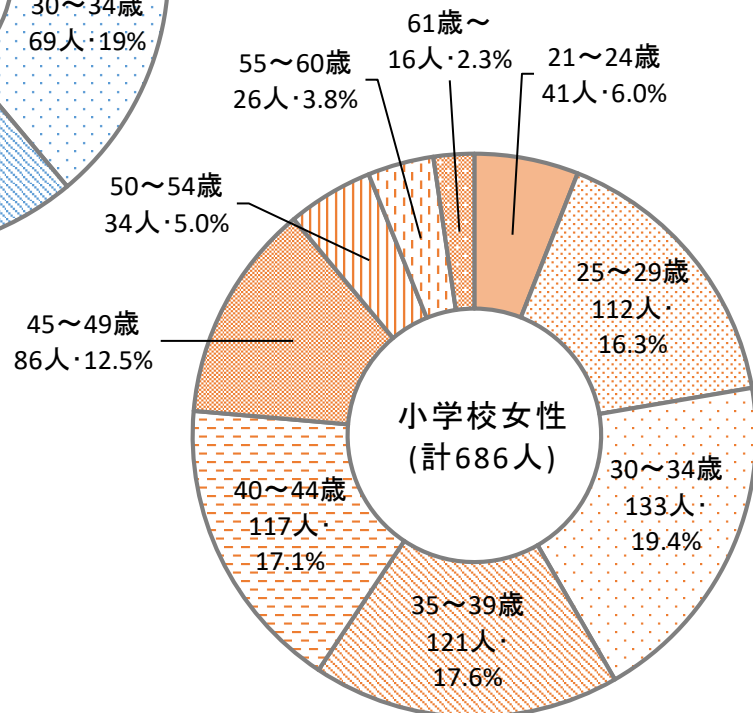
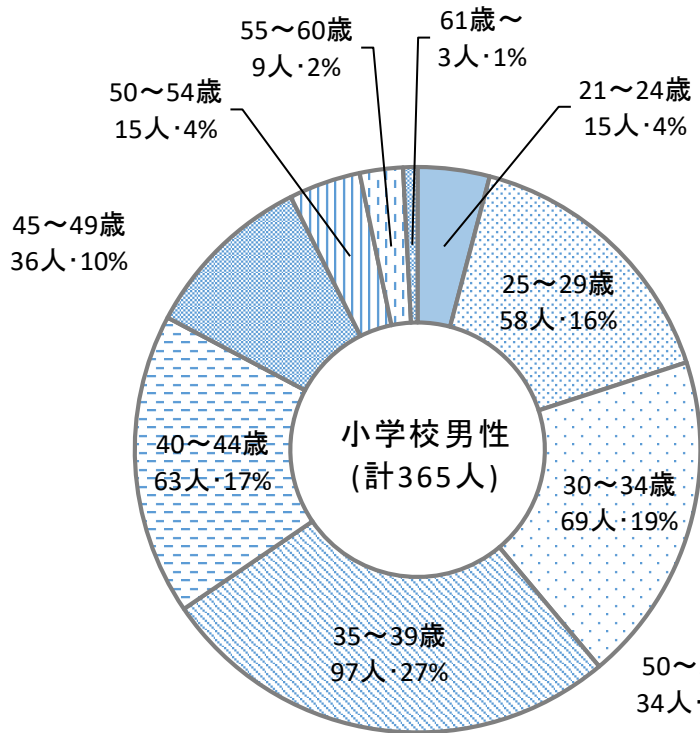
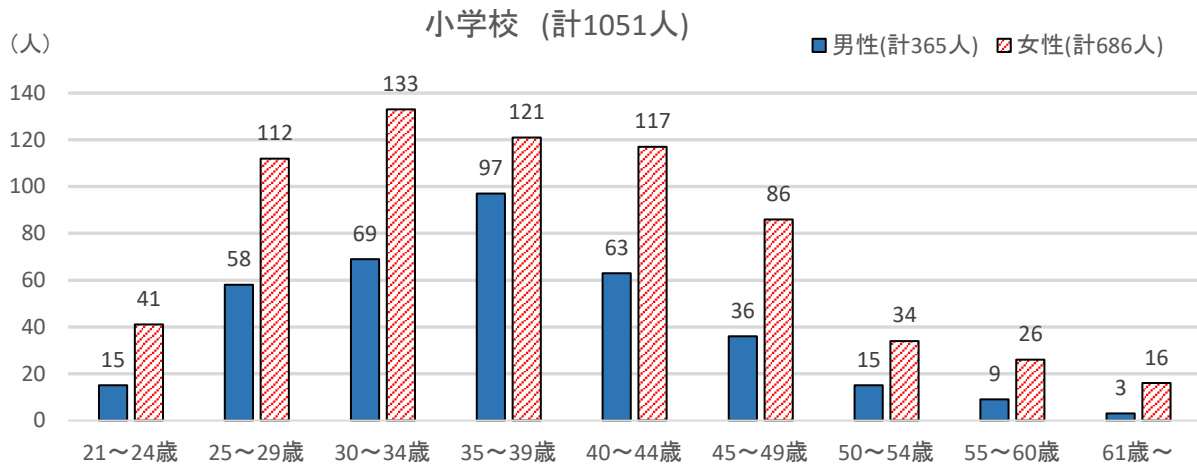

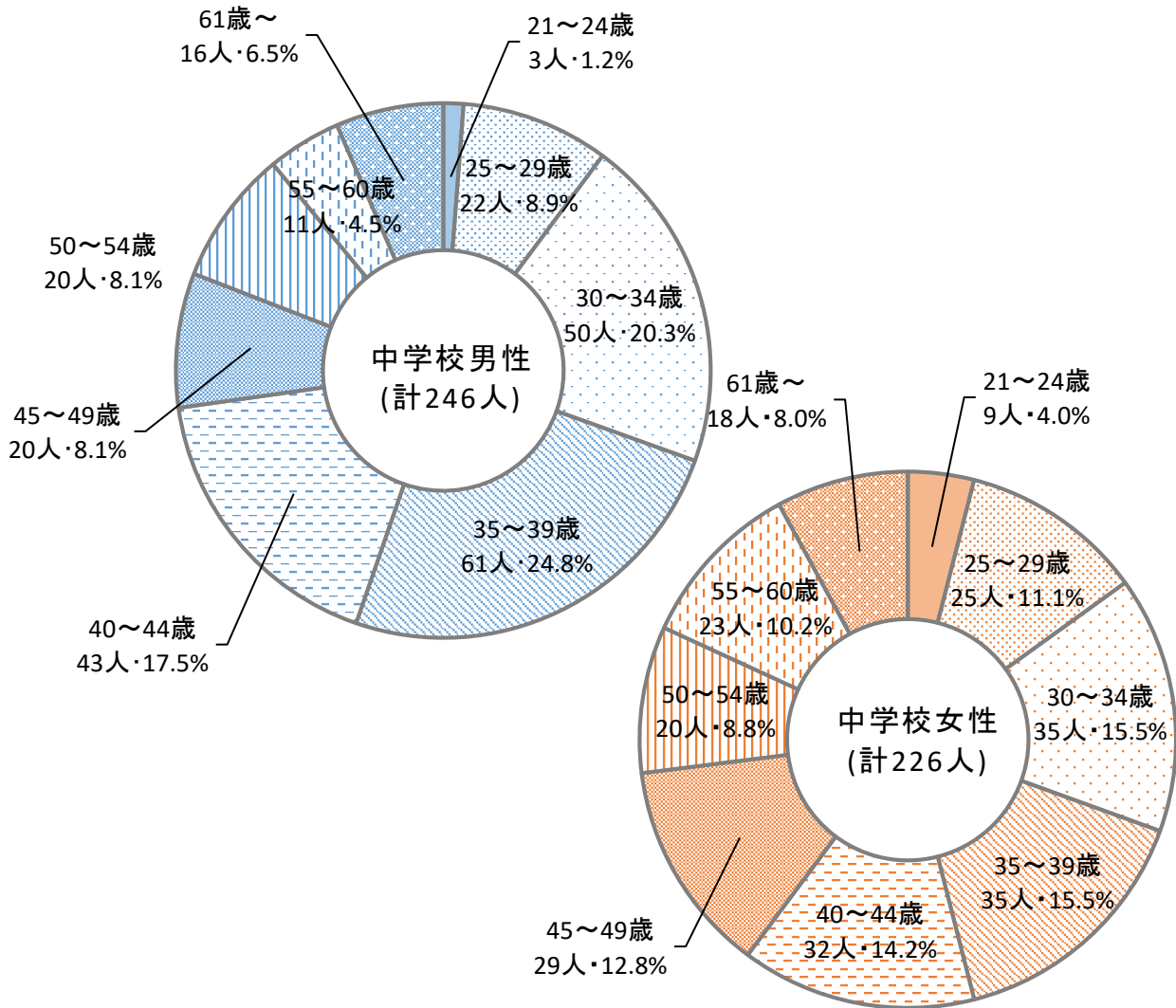
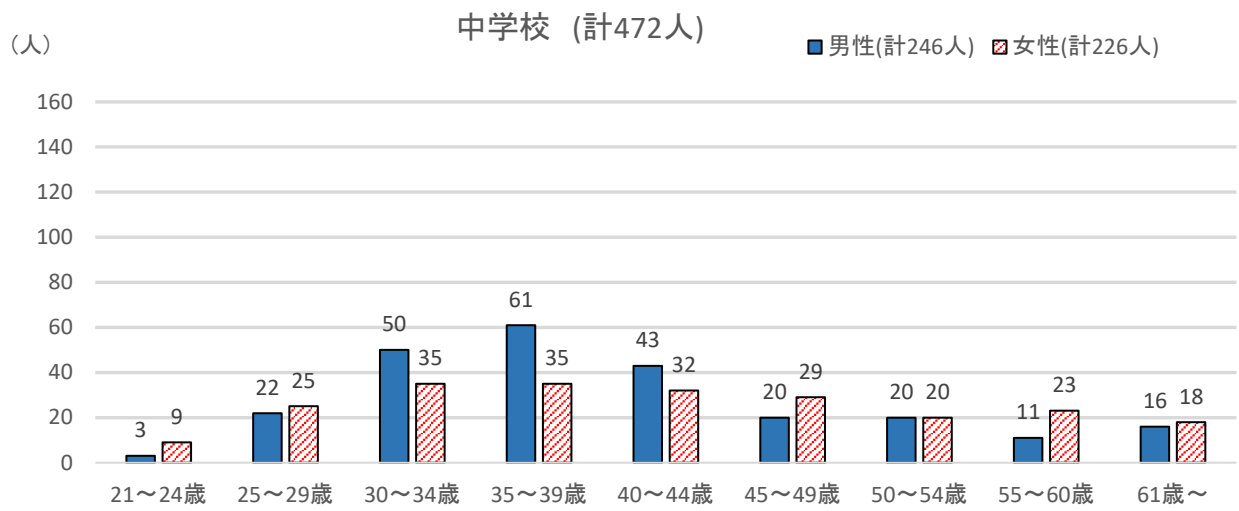

※人数については令和3年(2021年)5月1日現在
 ※年齢については令和3年度末(2021年度末)年齢
 ※首席・指導教諭・再任用(フルタイム)を含む
 校長・教頭・養護教諭・栄養教諭・講師を含まない

学 校 教 育

小学校使用教科用図書

令和2年度(2020年度)～令和5年度(2023年度)

種目	発行者	書名	使用学年					
			1年	2年	3年	4年	5年	6年
国語	東京書籍	新しい国語	○	○	○	○	○	○
書写	東京書籍	新しい書写	○	○	○	○	○	○
社会	日本文教出版	小学社会	/	/	○	○	○	○
地図	帝国書院	楽しく学ぶ 小学生の地図帳	/	/	○(継続使用)			
算数	学校図書	みんなと学ぶ 小学校 算数	○	○	○	○	○	○
理科	大日本図書	たのしい理科	/	/	○	○	○	○
生活	東京書籍	新しい生活	○(継続使用)		/	/	/	/
音楽	教育出版	小学音楽 音楽のおくりもの	○	○	○	○	○	○
図画工作	開隆堂出版	図画工作	○(継続使用)		○(継続使用)		○(継続使用)	
家庭	開隆堂出版	小学校 わたしたちの家庭科	/	/	/	/	○(継続使用)	
保健	東京書籍	新しい保健	/	/	○(継続使用)		○(継続使用)	
道徳	日本文教出版	小学道徳 生きる力	○	○	○	○	○	○
英語	三省堂	CROWN Jr.	/	/	/	/	○	○

(注1)使用学年欄の「○」は教科書が使用される学年、「×」は使用されない学年、「/」は授業が行われない学年

中学校使用教科用図書

令和3年度(2021年度)～令和6年度(2024年度)

種目	発行者	書名	使用学年		
			1学年	2学年	3学年
国語	三省堂	現代の国語	○	○	○
書写	光村図書出版	中学書写 一・二・三年	○(継続使用)		
社会(地理的分野)	東京書籍	新しい社会 地理	○(継続使用)		/
社会(歴史的分野)	東京書籍	新しい社会 歴史	○(継続使用)		
社会(公民的分野)	日本文教出版	中学社会 公民的分野	/	/	○
地図	帝国書院	中学校社会科地図	○(継続使用)		
数学	啓林館	未来へひろがる数学	○	○	○
理科	啓林館	未来へひろがるサイエンス	○	○	○
音楽(一般)	教育芸術社	中学生の音楽	○	○(継続使用)	
音楽(器楽合奏)	教育芸術社	中学生の器楽	○(継続使用)		
美術	日本文教出版	美術	○	○(継続使用)	
保健体育	大修館書店	最新 中学校保健体育	○(継続使用)		
技術・家庭(技術分野)	東京書籍	新しい技術・家庭 技術分野	○(継続使用)		
技術・家庭(家庭分野)	東京書籍	新しい技術・家庭 家庭分野	○(継続使用)		
英語	開隆堂出版	SUNSHINE ENGLISH COURSE	○	○	○
道徳	日本文教出版	中学道徳 あすを生きる	○	○	○

(注1)使用学年欄の「○」は教科書が使用される学年、「/」は授業が行われない学年

令和4年度(2022年度) 各学校園研究テーマ

(小学校)

	学校名	テ ー マ
1	克 明	出会いから 自分を見つめ つながる子ども ～子どもたちの未来を見すえた人権総合学習をめざして～
2	桜 塚	「考える・伝える・認め合う」 ～自分の思いや考えを持ち、表現できる子に～
3	大 池	進んで自分の思いや考えを表現できる書き手の育成
4	螢 池	ともに学び、活動し、やりぬく喜びを創造する ～学びを力に～
5	桜 井 谷	子どもが伝え合う授業づくり
6	熊 野 田	主体的に学び のびのびと表現し合う子ども
7	中 豊 島	根拠を明らかにし、自分の気持ちや考えを表現する力の育成
8	豊 島	自らの力で進んで課題を解決し、自分の思いを自分の言葉で伝えることができる子の育成 自分のことも相手のことも考え、大切にすることの育成
9	原 田	子どもがつながる授業づくり・集団づくり
10	小 曾 根	「主体的・対話的で深い学びの視点での授業改善」 ～説明的な文章を読む力を育てる～
11	豊 南	「確かな読みの力を育てる授業づくり」 ～物語文の読み方を知り、「考えたい」「もっとわかりたい」「やってみたい」があふれる学校～
12	上 野	広い視野で考え、豊かな心と主体的な行動力をもった子どもの育成
13	南 桜 塚	だれもが、「考え、行動し、学びたいと思える」授業づくりをめざす ～教え合い・話し合い活動に、ICTも活かして～
14	新 田	ESDで「生きる力」を主体的に学びとる子ども ～グローバル人材の基礎を育む～ 新田版「学びの4本柱」知ることを学ぶ・なすことを学ぶ・他者と共に生きることを学ぶ・人間として生きることを学ぶ を基に豊かな人間性と確かな学力を身につけ、変化の激しいグローバル社会を生き抜く力を育成する
15	庄 内	大切にしよう！ 学ぶよろこび つながるよろこび
16	庄 内 南	一人ひとりが かがやく 集団をめざして ～互いを認め合い、ともに学び合う中で 自尊感情を育てる～
17	庄 内 西	全員が楽しく「わかる・できる」授業づくりを目指して
18	野 田	自ら考え、行動し、仲間とともに豊かな社会をつくる子どもたちを育む ～子どもたちを仲間・学び・社会につなげる教育の創造～
19	島 田	「つながる力」「まなぶ力」「つくる力」の「3つの力」を育む授業
20	千 成	互いに認め合い、自ら考えて思いを伝え合おう
21	北 丘	聞いて、考えて、つなげる学び方を指導することで、主体的に課題を解決する方法を身につける

	学校名	テ	ー	マ
22	東 丘	「学び合う力の育成」 ～子どもが主体的に学び、つながる授業づくり～		
23	東 豊 中	主体的に学習に取り組む態度を育てる授業作り ～子どもと子どもがつながり、考えを深め合う、楽しい学びを目指して～		
24	豊 島 西	「深い学び」をめざして ～言語能力の確実な育成～		
25	西 丘	しっかり聴いて、深く考え、思いを表現する子どもの育成 「多面的・多角的に考えを深める授業づくり」		
26	高 川	基礎基本を身につけ、見通しを持ち自ら考えられる子ども ～わかる・できる授業づくり～		
27	刀 根 山	共に学び認め合う子どもを育てる指導のあり方 ～わかる・できる・つながるを大切に～		
28	南 丘	心豊かに共に生き、自ら学び考える子どもをめざして		
29	豊 島 北	一人ひとりの子どもを生かすために ～自分の考えを表現し、互いを高め合う子どもを目指して～		
30	泉 丘	心豊かに、人と人のつながりを大切にしながら、自ら課題を見つけ、考え、学ぼうとする子どもを 育てる ～自ら判断し、実践する力を培う～		
31	少 路	わかった・できた 伝え合おう ～自分の思いや考えを伝え合おう～		
32	野 畑	「主体的・対話的で深い学び」をめざした 子どもがつながる 授業づくり 集団づくり		
33	東 豊 台	自分の思いや考えを進んで表現する子どもの育成 ～算数科の「説明力」を高める指導を通して～		
34	箕 輪	豊かな心と確かな学力を身につけ、健康で自立・自律心をもったみのわっ子 ～論理的思考を働かせ、自分の考えを深め・広げることのできる子どもの育成～		
35	北 条	自分の考えを持ち、伝え合う、協働的な学びのある授業づくり		
36	寺 内	「主体的・対話的な深い学び」に向けた授業改善		
37	緑 地	自ら考え、主体的に学び続ける子どもの育成 ～「主体的・対話的で深い学び」の視点による国語科文学の授業づくりを通して～		
38	桜井谷東	自分の考えを伝え、みんなでわかりあう授業をつくろう		
39	東 泉 丘	「伝え合い 認め合い 高め合い 3つの合い(愛) にせまるために」 ～アクティブでポジティブ、伝え合う授業づくり～		
40	北 緑 丘	自分の考え話そっかな…！？ ～思考して自分の考えを話す子どもたちへ～		
41	新 田 南	「子どもと子どもをつなぎ、考える力を育む授業づくり・集団づくり」 ～聴く・話す・話し合う活動を通して集団を高める～		

(中 学 校)

	学 校 名	テ ー マ
1	第 一	・校訓の「自ら考え、自ら行い、自ら責任を」の授業・行事・取り組み等での実践 ・生徒同士の「つながり」を大切にする取り組みの推進 ・ICTを活用した教育の充実（情報活用能力の育成）
2	第 二	豊かな創造性を備え、持続可能な社会の作り手として、未来社会の形成に参画するための資質・能力を形成する ～違いを認め合い多文化共生を推進する～
3	第 三	「生徒が主役のつながる学校」をめざして 主体的・対話的で深い学びの実現に向けた ICT の利活用と総合的な情報活用能力の向上
4	第 四	人間尊重の精神に基づく知徳体の調和のとれた生徒の育成
5	第 五	生きる力と豊かな人間性を育む教育の推進 ～「ともに学び、ともに育ち、支え合いつながりあえる」集団づくりと授業づくりをめざして～
6	第 七	・学び方の育成による学力向上～ITO・PDCAを意識した授業づくり～ ・(仮称)南校開校に向けた、小中一貫教育の推進
7	第 八	学びを楽しむ生徒の育成 ～主体的・対話的で深い学びを目指して～
8	第 九	しなやかにつよく、つながる力、関わる力を持った生徒の育成 ～主体的に学ぶための課題設定と ICT の効果的な活用～
9	第 十 一	「生徒の理（ことわり）」を生かした教育活動の推進
10	第 十 二	主体的に学習する授業づくり～自己肯定感を育てる～
11	第 十 三	1人1台環境を活用した授業改善と学習支援のあり方 ～ICT機器の有効活用と指導と評価の一体化～
12	第 十 四	生徒一人一人が粘り強く学びに向かう力を育て、学ぶ喜びを感じ合える授業づくり ～「主体的」「対話的」で「深い」学びのある授業をめざして～
13	第 十 五	情報活用能力の育成 ～一人一台端末を使った「個別最適な学び」「協働的な学び」の実現に向けて～
14	第 十 六	「自ら考え、学ぶ力」と「向上心を持って成長しあえるつながり（集団）」の育成
15	第 十 七	「つながりある授業を通して、生徒の主体的な学びを実現する」 ～自ら読み取り、考え、伝える力を育む～
16	第 十 八	「信頼」と「規律」のある十八中づくり 「相手の気持ちに傾聴し、自分の気持ちを言葉で伝えられる」生徒の育成
17	庄内さくら	「つながる力・まなぶ力・つくる力」 ～自己肯定感と居場所を感じられる授業づくり～

(認定こども園)

	園 名	テ ー マ
1	ゆ た か	「共に生き、共に学び、共に育つ ～子ども理解と援助について～（三年次）」
2	て し ま	朝夕の保育時間においても、一人一人が心からいきいき活動しているか ～ドキュメンテーションで見つめる非認知能力とは～
3	とねやま	「こどもが主体的に遊びや生活を作り出す環境作り」 ～こども理解と援助からお互いを認め合える仲間関係に～
4	しんでん	「一人一人の発達や個性を大切にしながら、友達と一緒に楽しめる遊びや環境とは」 ～環境ガイドラインを使って～
5	てらうち	「豊かな感性と表現」 ～子ども一人一人が主体性を発揮して活動を展開していくことができる環境づくり～
6	のばたけ	「しなやかな心と体づくり」 ～子どもの思いに寄り添う子ども理解と援助 一人一人が主体的に遊び友達との関わりが豊かになる遊びの環境づくり～
7	ともだち	違いを認め合い 仲間と一緒に いきいきとした生活や遊びをつくり出す ～主体的に動き 生きる力をつけるために～
8	螢 池	「遊びや活動を通して人とつながる力を育てる」 ～友達や大人との関わりが豊かになる環境づくり～
9	原 田	「人と豊かに関わり合い主体的に遊ぶ保育環境を目指して！」 ～どの子ども生き生きと遊び、生活していける人的環境・物的環境を考える～
10	桜 井 谷	{イメージ豊かにのびのびとあそべるこどものための環境作り} ～保護者理解とこども理解～
11	高 川	「人と豊かに関わるための力を養う環境（人的・物的）・遊びとは」
12	島 田	子どもが安心して過ごせる環境づくり。 子どもが主体的にあそびや生活に参加できる環境づくり。
13	西 丘	「違いを認め 共に育つ 心豊かな 子どもたちに」 ～子どもの人権が主体となる活動を通して～
14	東 丘	「人と豊かにかかわりあい、主体的に遊び、生活する力を育む」
15	旭 丘	心も身体もしなやかに、仲間の中でいきいきと育ち合うための物的・人的環境を考える
16	庄 内	「安心できる居場所づくりを土台にして、好きな遊びを主体的に遊び込み、友達とつながっていける環境づくり」～保育室の環境を通して～
17	栄 町	「人と豊かに関わるために必要な遊びとは」 ～子ども達が自発的に遊び生活しようとする環境を考える～
18	東 豊 中	「子どもをつなぐ教育保育支援」 ～人とかかわりつながる力を育てるための環境、遊びを考える～
19	庄 内 西	すべての子どもが生き生きと生活できる環境づくり ～一人一人の個性を尊重した保育者の関わり方や、遊びについて考える～
20	服 部	違いを認め合い、生き生きと主体的に活動する力を育む
21	豊 南 西	一人ひとり自信を持って活動し、違いを認め合うなかまづくり
22	小 曾 根	「一人一人の違いを認め合うクラス集団づくり」 ～関係を育む遊びや援助を通して～
23	北 緑 丘	「人とのつながりを豊かにし、主体的に経験や物事に取り組める環境づくり」

	園名	テーマ
24	本町	自分らしさを大切に仲間同士で認め合う関係作り ～自然環境の中での身体づくり～
25	野田	「友だちと遊ぶ中で五感を使って表現することを楽しむ」 ～違いを認め合い人とかかわる力を育む～

令和3年度(2021年度) 豊中市立小・中学校卒業生進路状況

令和4年(2022年)3月卒業の市内小・中学校の進路概要を示すと次のようになっている。

〈小学校〉

小学校卒業者の数は3,692人で、その86%の3,176人が市内の公立中学校に進学し、11.4%の420人が国、府、私立中学校に進んでいる。

区分	卒業生数	公立 (豊中市)	他市他府県 (支援学校を含む)	国立 (独立行政法人を含む)	私立	府立	国・府・私立入学者の卒業生に対する割合 (%)	その他 (外国)等
男	1,914	1,642	48	5	218	0	11.7	1
女	1,778	1,534	47	4	189	4	11.1	0
計	3,692	3,176	95	9	407	4	11.4	0

〈中学校〉

卒業者の数は3,147人で、その98.9%の3,113人が進学(定時制・通信制課程を含む)しており、高校・高専志願者の97.9%が入学している。

全日制高校・高専入学者のうち、国公立入学者は1,601人、私立入学者は1,324人で、その割合は11:9となっている。一方就職した者は7人である。

上記の他に、専修学校、各種学校等に進んだ者は30人となっている。

区分	卒業生数 A+B+C+ (D-d)+E	A 進学した者							B 進学も就職もした者		
		高等学校			高等 専門 学校	小 計	支 援 学 校 (高等部)	計	高等学校		計
		全日制 課 程	定時制 課 程	通信制 課 程					定時制 課 程	通信制 課 程	
男	1,613	1,484	17	71	10	1,582	10	1,592	0	1	1
女	1,534	1,427	10	73	4	1,514	7	1,521	0	0	0
計	3,147	2,911	27	144	14	3,096	17	3,113	0	1	1

C 就職した者	D 専修学校等入学者					E その他
	専 修 学 校	各 種 学 校	高等職業 技術専門 校等	計	d (再掲) A・B・C 欄 にも記載 した者	
3	14	2	0	16	(14)	15
4	13	1	0	14	(10)	5
7	27	3	0	30	(24)	20

中学校卒業生進路状況の推移

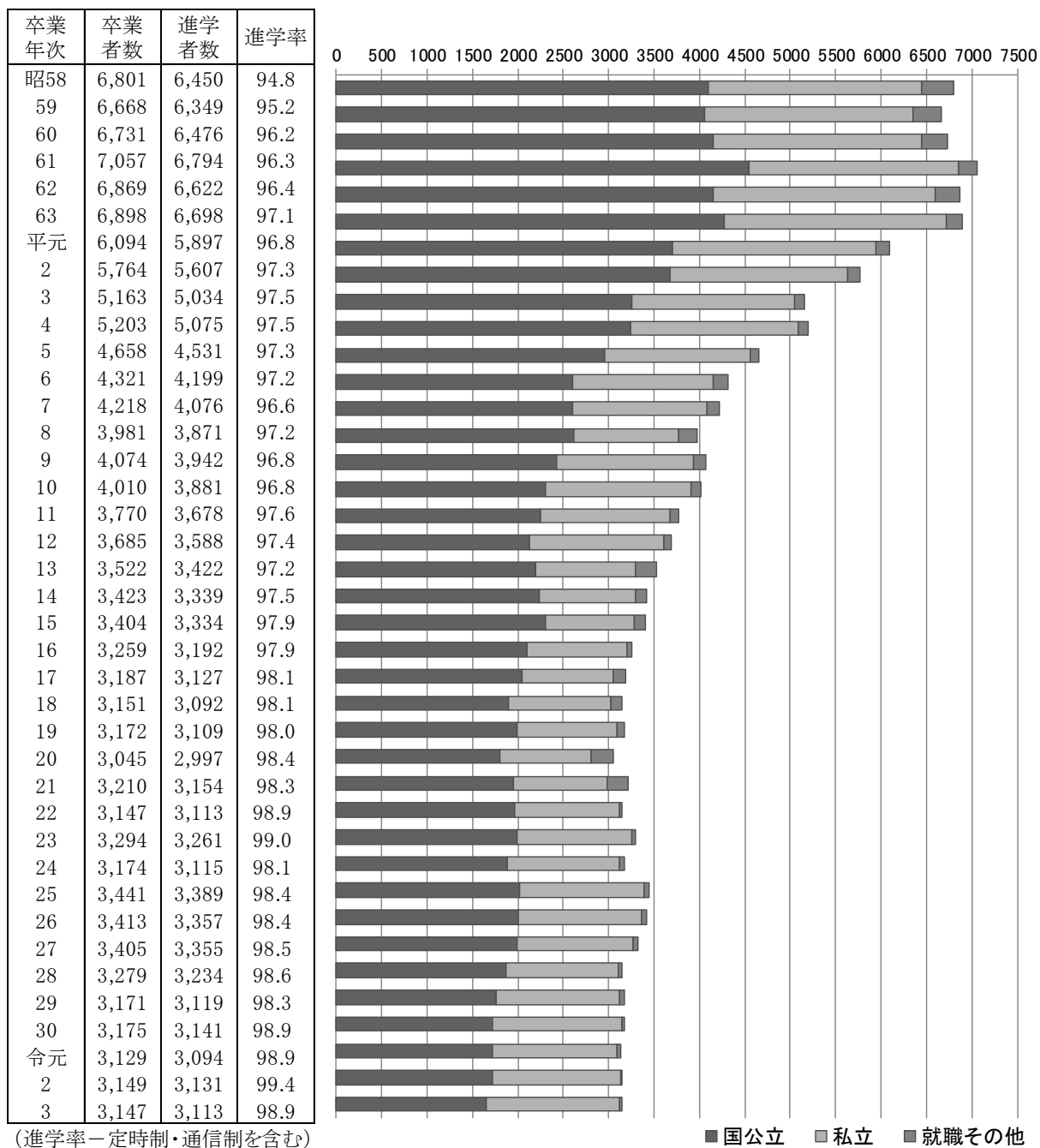

生徒指導

1. 小・中学校の生徒指導の支援

(1) スクールサポーター

学校における生徒指導體制の充実を図ることを目的とし、教員をめざす者や青少年指導の経験者・青少年の健全育成に携わったことのある者などを、教員補助者として小・中学校に配置し、教員の指示のもと、学校における生徒指導、学習指導等の児童生徒へのサポートの取組みについて補助的な業務を行い、少年非行の未然防止と早期解決等に資する。

(2) 小中学校生徒指導担当者会

市立全小・中学校の生徒指導担当者で組織され、生徒指導担当者相互の連携を図るとともに、資質向上のため自主的、創造的な活動を推進し、児童・生徒の健全育成に寄与することを目的としている。

(3) 相談活動

児童・生徒や保護者から、いじめ・非行・友人関係などについて専門職員が相談を受ける。

	場 所	日 時
来所相談	青少年交流文化館いぶき	平日 月曜日～金曜日 午前10時～午後5時
電話相談	同上 専用電話：6866-0783	

2. 地域における青少年の健全育成の推進(関係機関・団体との連携)

(1) 青少年健全育成会

市立全中学校区で組織され、「地域の子どもは地域で守り育てよう」を合い言葉に、子育て講演や様々なイベント、カーニバルの開催や地域巡視等により、青少年の健全育成と非行防止の活動を行う。

(2) 学警連絡会兼少年補導協助員会

生徒の問題行動に関する相談や継続指導がスムーズに行われるように、全中学校生徒指導主事、豊中・豊中南警察署、大阪府池田少年サポートセンター、少年補導協助員会、大阪府池田子ども家庭センターと合同で連絡会を行う。

(3) 善行表彰

児童・生徒の健全育成や規範意識の向上を図るため、他の青少年の規範となるボランティア活動などの善行に対し、賞状・記念品を贈り、その善行をたたえる。

(4) 青少年健全育成啓発ポスター・標語

児童・生徒から非行防止や健全育成に関するポスター、標語を募集し、入選作品を各小・中学校、市内各所に掲示する。

(5) 啓発ライブラリー

市内小・中学校や青少年に関わる諸団体に向け、青少年健全育成啓発のための DVD を貸し出す。

3. 地域における児童・生徒の安全確保の推進

(1) こども110番の家

家庭の玄関や店舗等に「こども110番の家」の旗を掲げてもらい、緊急時の危険回避場所として協力を得る。

(2) 防犯ブザーの配付

不審者対応等に対し有効活用できるよう、市立小学校の新1年生全員に防犯ブザーを配付する。

教育相談

1. 教育相談窓口(電話相談専用)

教育に関する様々な悩みや問合わせについて、専門相談員が電話により相談を受ける。

場 所	日 時
教育センター(電話：06-6840-8121)	平日 月曜日～金曜日 午前9時～午後5時

2. 教育相談(来所相談:要申込)

子どもの心理・行動・ことば(発音等)などに関する悩みについて、臨床心理士・言語聴覚士が相談を受ける。

※土曜日は臨床心理士のみ

場 所	日 時
教育センター(電話：06-6844-5231)	平日 月曜日～金曜日 午前9時～午後5時
	第2土曜日 午前9時～午前12時

3. 令和3年度(2021年度)実績

(1)教育相談窓口における電話相談等の延べ件数

名 称	一般教育相談(件)	苦情・要望(件)	合 計(件)
教育相談窓口	314	95	409

(2)教育相談における来所相談の延べ件数

名 称	ケース数(件)	延べ相談人数(人)
教 育 相 談	731	7,550

(3)教職員研修

名 称	実施回数(回)	延べ参加人数(人)
教育相談研修	5	175

4. スクールカウンセラー活用事業

学校における教育相談体制の充実を図るために、学校に児童・生徒の臨床心理に関して高度に専門的な知識及び経験を有する者等をスクールカウンセラーとして配置し、いじめ・不登校・問題行動などの解決につなげる。

支援教育

1. 学校支援事業

障害児教育研修や巡回相談、及び支援を必要とする児童生徒への備品等の購入・貸与・修理等を実施している。

2. 支援学級管理運営事業

支援学級の設置及び指導・相談等を実施している。

3. 支援職員配置事業

医療的ケアの必要な児童・生徒がいる学校への看護師の派遣及び、生活介助や学習補助として小・中学校への介助員の配置を実施している。

4. 令和3年度(2021年度)実績

(1)小・中学校への巡回相談の実施回数

実施回数(回)	相談対象児童・生徒数(人)
64	156

(2)障害児介助員配置人数

支援学級在籍児童・生徒数(人)	介助員数(人)
1,891	77

(3)医療的ケアに伴う看護師派遣率

対象児童・生徒数(人)	看護師派遣率(%)
13	100

(4)教職員研修

名称	実施回数(回)	延べ参加人数(人)
支援教育研修	13	1,156

学校保健

1. 令和3年度(2021年度) 豊中市立こども園・小中学校の幼児・児童生徒・教職員健康診断内容等一覧

○…全員対象 △…必要な者・希望者対象

項目	検査・診察方法	発見される疾病・異常等	こども園	小学校						中学校				教職員					
				1年	2年	3年	4年	5年	6年	1年	2年	3年	夜間	35歳未満	35歳	36〜39歳	40歳以上		
幼児・児童生徒	保健調査	問診	○	○	○	○	○	○	○	○	○	○	○	○					
	身長	身長計	○	○	○	○	○	○	○	○	○	○	○	○					
	体重	体重計	○	○	○	○	○	○	○	○	○	○	○	○					
	栄養状態	視診	○	○	○	○	○	○	○	○	○	○	○	○					
	脊椎	視診、触診	○	○	○	○	○	○	○	○	○	○	○	○					
	胸郭	視診	○	○	○	○	○	○	○	○	○	○	○	○					
	四肢の状態	視診、触診	○	○	○	○	○	○	○	○	○	○	○	○					
	視力	視力表	○	○	○	○	○	○	○	○	○	○	○	○					
	聴力	オーディオメーター	○	○	○	○	○	○	○	○	○	○	○	○					
	眼	視診	○	○	△	△	○	△	△	○	△	△	○	○					
	耳鼻咽喉	視診	○	○	△	△	○	△	△	○	△	△	○	○					
	皮膚	視診	○	○	○	○	○	○	○	○	○	○	○	○					
	歯及び口腔	視診	○	○	○	○	○	○	○	○	○	○	○	○					
	結核	問診、学校医の診察	結核	○	○	○	○	○	○	○	○	○	○	○					
		胸部レントゲン直接撮影		△	△	△	△	△	△	△	△	△	△	○					
	心臓	標準12誘導心電図	心臓疾患他	△	○	△	△	△	△	△	○	△	△	○					
尿	試験紙法	腎臓疾患、糖尿病他	○	○	○	○	○	○	○	○	○	○	○						
教職員	定期健康診断	問診、医師の診察	生活習慣病他											○	○	○	○		
		身長、体重													○	○	○	○	
		腹囲測定															○		○
		尿検査														○	○	○	○
		視力、聴力														○	○	○	○
		血圧測定														○	○	○	○
		肝機能検査														△	○	△	○
		貧血、血中脂質、血糖検査														△	○	△	○
		腎機能検査														△	○	△	○
		標準12誘導心電図														△	○	△	○
	胸部レントゲン直接撮影													○	○	○	○		
	HBs抗原抗体検査													△	△	△	△		
	胃がん検診	胃部レントゲン間接撮影	胃がん、胃疾患他													△	△	△	
大腸がん検診	便ヘモグロビン検査	大腸がん													△	△	△		
子宮がん検診	子宮頸がん細胞診	子宮がん他												△	△	△	△		
乳がん検診	マンモグラフィー	乳がん他												△	△	△	△		

2. 令和3年度(2021年度) 豊中市立こども園・小中学校の幼児・児童生徒の平均体位(二測定)

令和3年度(2021年度) 学校保健統計調査

性別	校種別	年齢	身長(cm)	体重(kg)
男子	こども園	4	105.3	17
		5	112.8	19.4
	小学校	6	116.3	21.3
		7	122.6	24.0
		8	128.0	27.0
		9	133.9	31.0
		10	139.7	34.4
		11	145.0	38.4
	中学校	12	153.7	44.0
		13	160.3	48.6
14		165.6	53.3	
女子	こども園	4	100.2	16.2
		5	104.4	18.2
	小学校	6	114.2	20.4
		7	121.0	23.2
		8	127.4	26.4
		9	134.2	29.9
		10	141.3	33.9
		11	146.6	38.5
	中学校	12	152.4	42.6
		13	154.9	46.1
14		158.0	48.9	

3. 令和3年度(2021年度) 日本スポーツ振興センター

(1) 加入状況・災害発生件数・給付状況

区分	加入人数 (人)	災害発生 件数(件)	災害給付 件数(件)	災害発生 率(%)	医療費(円)	障害見舞金		給付額合計 (円)
						件数	給付額	
小学校	22,271	769	1,304	3.5	3,392,912	0	0	3,392,912
中学校	9,424	453	1,001	4.8	3,464,586	3	9,160,000	12,624,586
こども園	3,189	251	330	7.8	717,127	0	0	717,127
計	34,884	1,473	2,635	4.2	7,574,625	3	9,160,000	16,734,625

(2) 傷病別発生状況

疾病 校種	骨折	捻挫	脱臼	挫傷 ・打撲	軟部損傷 ・断裂	挫創	切創	刺創	割創	裂創	擦過傷	熱傷 ・火傷	歯牙 破折	その他	合計
	小学校	189	116	27	256	12	51	12	3	0	8	28	4	17	0
	26.1	16	3.7	35.4	1.7	7.1	1.7	0.4	0	1.1	3.9	0.5	2.4	0	100
中学校	193	75	10	121	14	6	1	1	0	1	3	1	1	1	428
	45.1	17.5	2.3	28.3	3.3	1.5	0.2	0.2	0	0.2	0.8	0.2	0.2	0.2	100
こども園	11	7	45	84	0	35	5	3	1	20	16	0	1	23	251
	4.3	2.8	17.9	33.5	0	13.9	2.0	1.2	0.4	8.0	6.4	0	0.4	9.2	100
計	393	198	82	461	26	92	18	7	1	29	47	5	19	24	1402
	28.0	14.1	5.8	32.9	1.8	6.6	1.3	0.5	0.1	2.1	3.3	0.4	1.4	1.7	100

4. 令和3年度(2021年度)豊中市立こども園・小中学校の幼児・児童生徒健康状態(疾病異常百分率)

令和3年度(2021年度)学校保健統計調査

校種別		こども園		小学校		中学校		合計		
人数・比率		人数 (人)	比率 (%)	人数 (人)	比率 (%)	人数 (人)	比率 (%)	人数 (人)	比率 (%)	
内科健診受検者数		3,068	—	11,292	—	6,297	—	20,657	—	
栄養状態	疾病・異常者数	0	0.0	24	0.2	33	0.5	57	0.3	
脊柱・胸郭	疾病・異常者数	7	0.2	29	0.3	117	1.9	153	0.7	
皮膚疾患	アトピー性皮膚炎	50	1.6	124	1.1	47	0.7	221	1.1	
	その他の皮膚疾患	4	0.1	17	0.2	4	0.1	25	0.1	
裸眼視力	受検者数	2,073	—	9,593	—	3,703	—	15,369	—	
	疾病・異常者数	1.0以上	1,309	63.1	6,940	72.3	2,141	57.8	10,390	67.6
		0.9～0.7	515	24.8	973	10.1	560	15.1	2,048	13.3
		0.6～0.3	193	9.3	1,198	12.5	709	19.1	2,100	13.7
0.3未満		24	1.2	482	5.0	293	7.9	799	5.2	
矯正視力	受検者数	166	—	1,780	—	2,720	—	4,666	—	
	疾病・異常者数	1.0以上	89	53.6	511	28.7	757	27.8	1,357	29.1
		0.9～0.7	53	31.9	391	22.0	803	29.5	1,247	26.7
		0.6～0.3	23	13.9	703	39.5	997	36.7	1,723	36.9
0.3未満		1	0.6	175	9.8	163	6.0	339	7.3	
眼の疾患・異常	受検者数	2,075	—	5,955	—	3,138	—	11,168	—	
	疾病・異常者数	偽近視	5	0.2	105	1.8	103	3.3	213	1.9
		近視・近視性乱視	35	1.7	1,130	19.0	555	17.7	1,720	15.4
		遠視・遠視性乱視	63	3.0	130	2.2	20	0.6	213	1.9
		混合乱視	10	0.5	53	0.9	0	0.0	63	0.6
		弱視	13	0.6	33	0.6	10	0.3	56	0.5
		斜視・斜位	38	1.8	182	3.1	113	3.6	333	3.0
その他の疾病・異常	99	4.8	430	7.2	90	2.9	619	5.5		
難聴	受検者数	2,008	—	7,759	—	4,485	—	14,252	—	
	疾病・異常者数	47	2.3	99	1.3	23	0.5	169	1.2	
耳鼻咽喉頭疾患	受検者数	2,218	—	6,594	—	3,493	—	12,305	—	
	耳疾患	411	18.5	507	7.7	306	8.8	1,224	9.9	
	鼻・副鼻腔疾患	300	13.5	748	11.3	313	9.0	1,361	11.1	
	咽頭喉頭疾患・異常	78	3.5	61	0.9	30	0.9	169	1.4	
心臓	疾病・異常者数	12	0.4	165	1.5	97	1.5	274	1.3	
その他の疾病・異常	ぜん息	24	0.8	140	1.2	90	1.4	254	1.2	
	腎臓疾患	2	0.1	21	0.2	23	0.4	46	0.2	
	その他の疾病・異常	10	0.3	75	0.7	107	1.7	192	0.9	
歯・口腔	受検者数	3,047	—	11,274	—	6,237	—	20,558	—	
	う歯	処置完了者	132	4.3	2,525	22.4	1,756	28.2	4,413	21.5
		未処置歯のある者	296	9.7	1,623	14.4	466	7.5	2,385	11.6
	その他の疾病・異常	179	5.9	306	2.7	49	0.8	534	2.6	

令和3年度(2021年度)全国体力・運動能力、運動習慣等調査 豊中市結果

小学校5年生(男子)

小学校		種目別平均			
		握力	上体起こし	長座体前屈	反復横とび
		kg	回	cm	点
5年男子	全国	16.22	18.90	33.48	40.35
	大阪府	16.07	18.56	33.24	38.56
	豊中市	16.97	18.50	34.18	37.03

※網掛けはR1年度を上回った数値

全国平均との比較 Δ 0.75 ∇ 0.40 Δ 0.7 ∇ 3.32

小学校		種目別平均				体力合計点
		20mシャトルラン	50m走	立ち幅とび	ボール投げ	
		回	秒	cm	m	
5年男子	全国	46.83	9.45	151.41	20.58	52.52
	大阪府	43.96	9.40	150.82	19.90	51.61
	豊中市	43.47	9.29	150.97	20.27	52.43

全国平均との比較 ∇ 3.36 Δ 0.16 ∇ 0.44 ∇ 0.31 ∇ 0.09

T得点

R03(2021) 全国 - 豊中市【T得点】

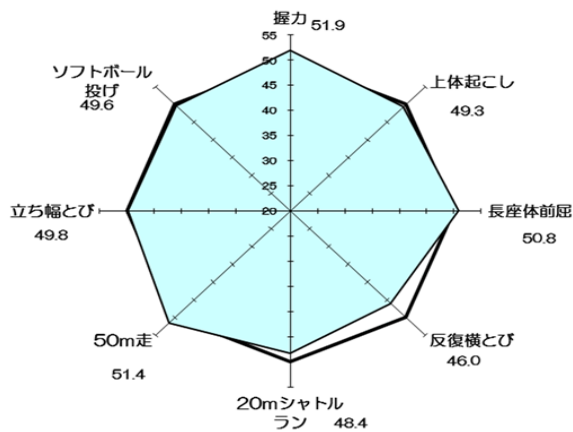

R01(2019) 全国 - 豊中市【T得点】

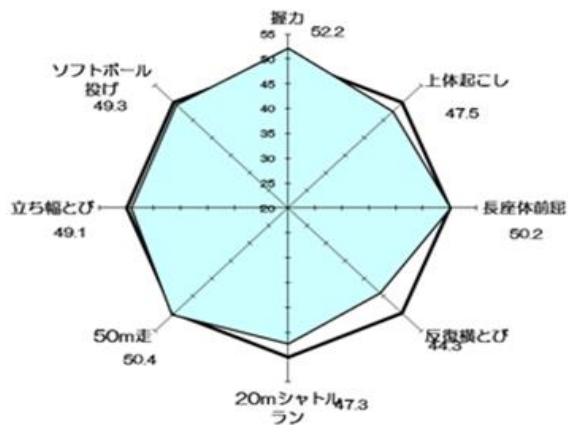

実技度数分布

《握力》

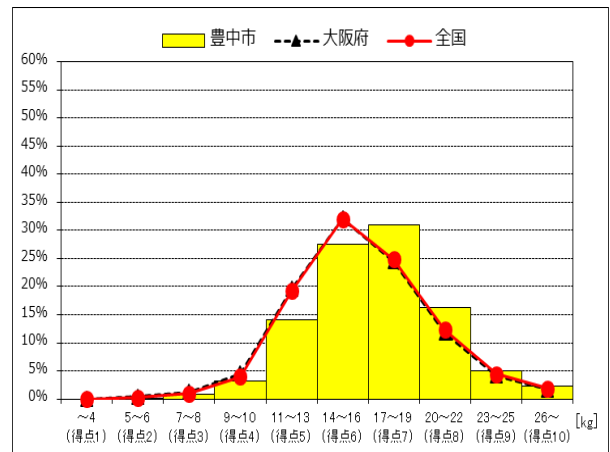

《上体起こし》

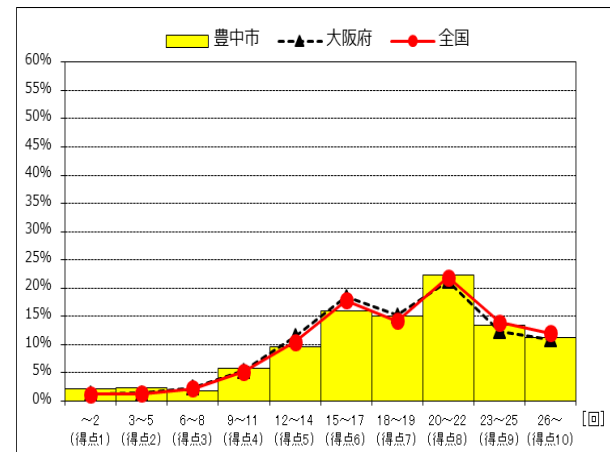

《長座体前屈》

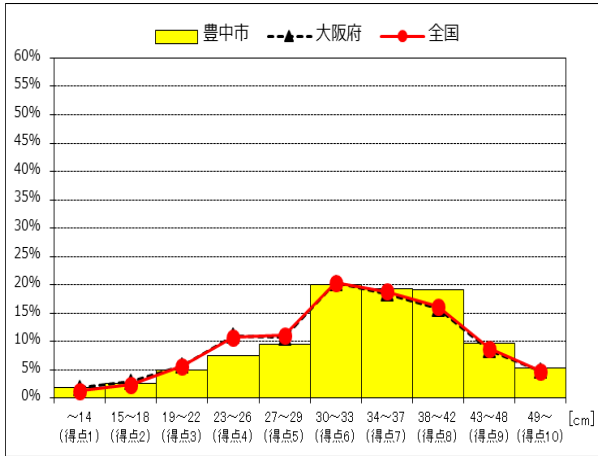

《反復横跳び》

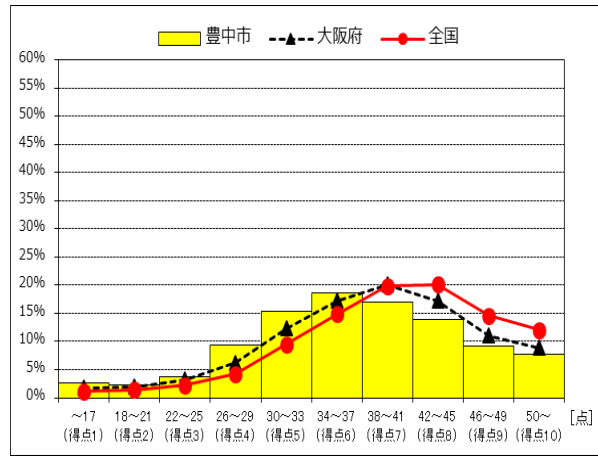

《20mシャトルラン》

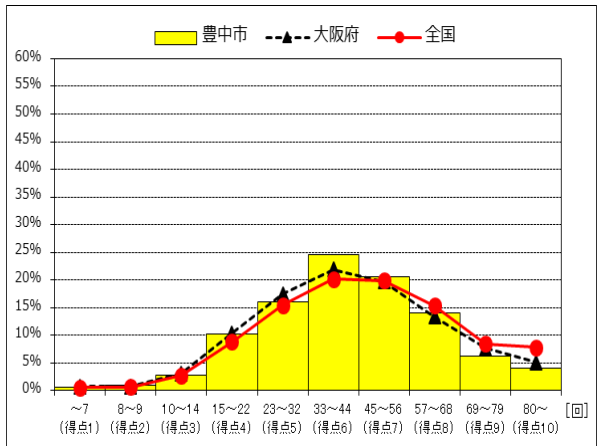

《50m走》

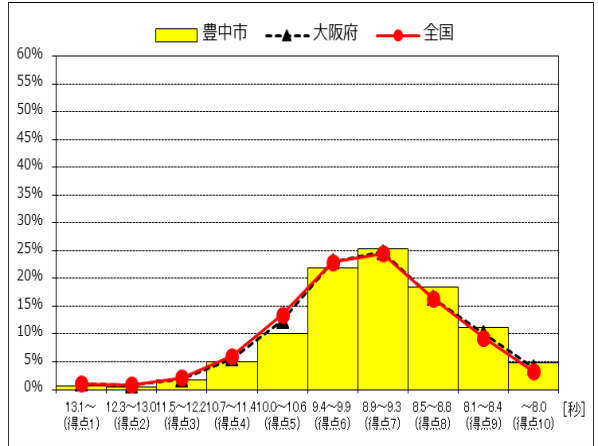

《立ち幅跳び》

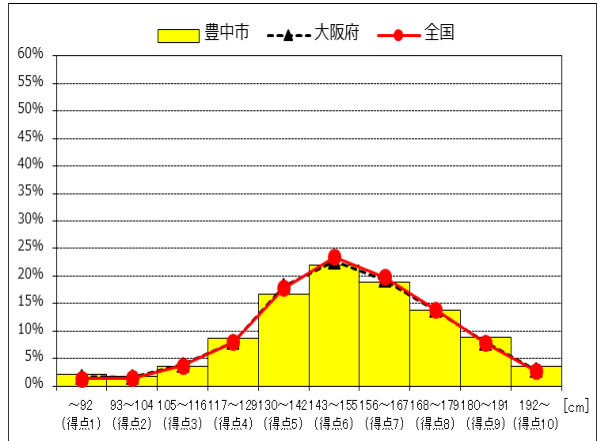

《ソフトボール投げ》

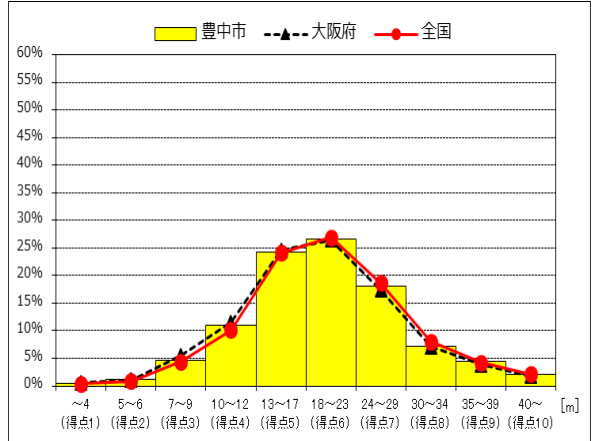

体力合計点の推移

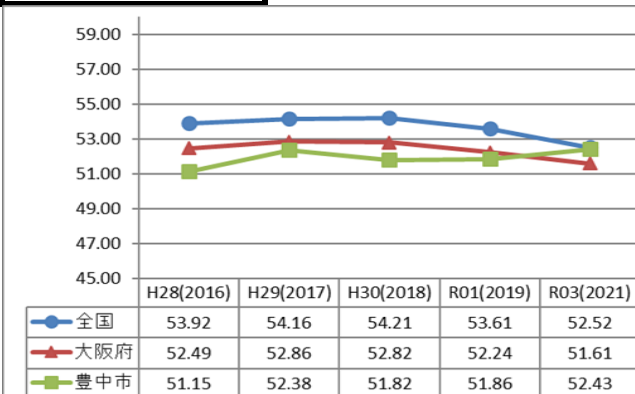

＜全国平均との比較＞
 ○全国平均を上回った種目は、握力、長座体前屈、50m走。
＜前回(R01年度)との比較＞
 ○市平均を上回った種目は、上体起こし、長座体前屈、50m走、立ち幅跳び。
＜体力合計点について＞
 ○市平均について、R01年度比+0.57ポイント(6年前比+1.28)。
 ○全国平均と比べて、-0.09ポイント(6年前は-2.77)。
 ○府平均と比べて、+0.82ポイント(6年前は-1.34)。

小学校5年生(女子)

小学校		種目別平均			
		握力	上体起こし	長座体前屈	反復横とび
		kg	回	cm	点
5年女子	全国	16.09	18.08	37.90	38.72
	大阪府	15.89	17.60	37.50	36.73
	豊中市	16.52	17.97	38.73	35.33
全国平均との比較		△0.43	▼0.11	△0.83	▼3.39

※網掛けはR1年度を上回った数値

小学校		種目別平均				体力合計点
		20mシャトルラン	50m走	立ち幅とび	ボール投げ	
		回	秒	cm	m	
5年女子	全国	38.15	9.64	145.18	13.30	54.64
	大阪府	35.25	9.65	143.74	12.63	53.29
	豊中市	33.87	9.57	143.93	12.26	54.28
全国平均との比較		▼4.28	△0.07	▼1.25	▼1.04	▼0.36

T得点

R03(2021) 全国 - 豊中市【T得点】

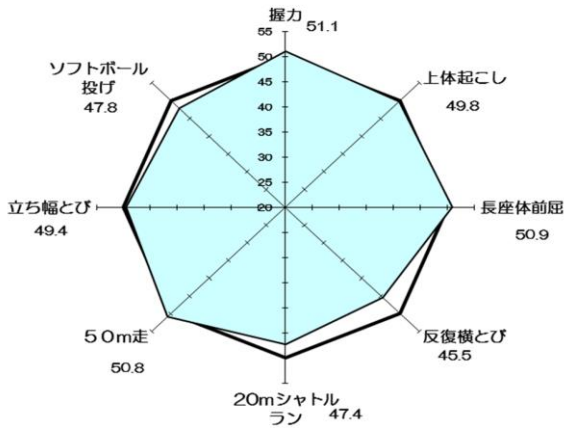

R01(2019) 全国 - 豊中市【T得点】

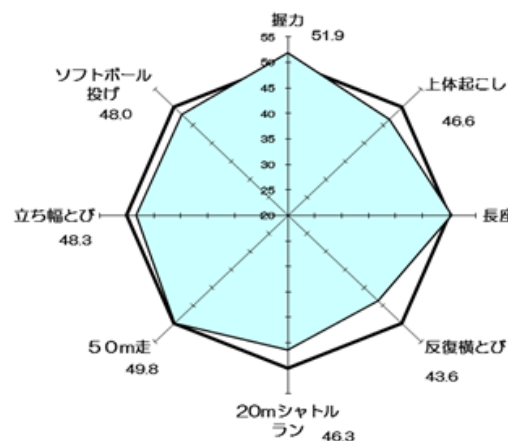

実技度数分布

《握力》

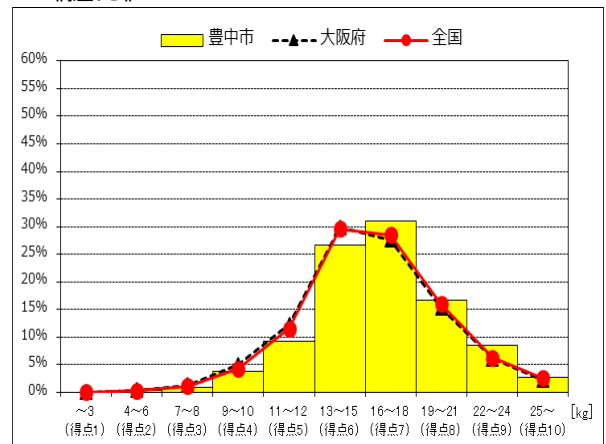

《上体起こし》

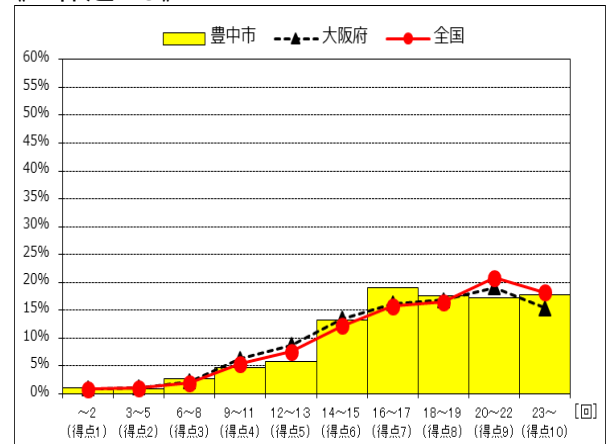

《長座体前屈》

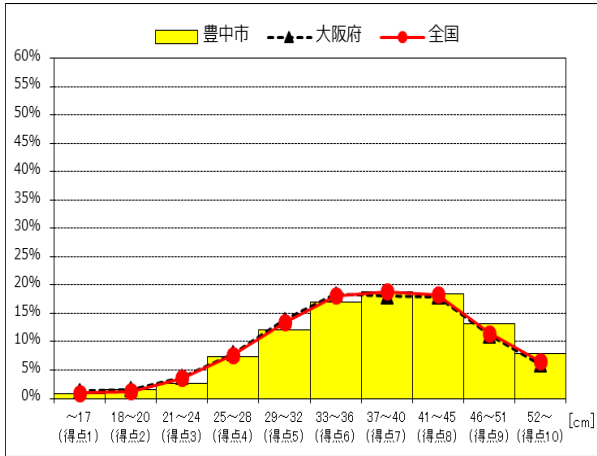

《反復横跳び》

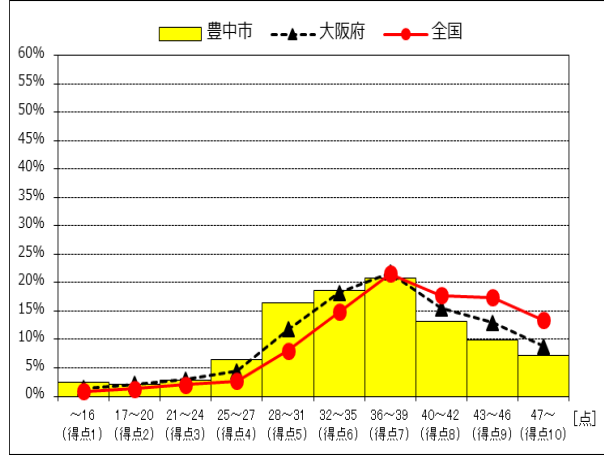

《20mシャトルラン》

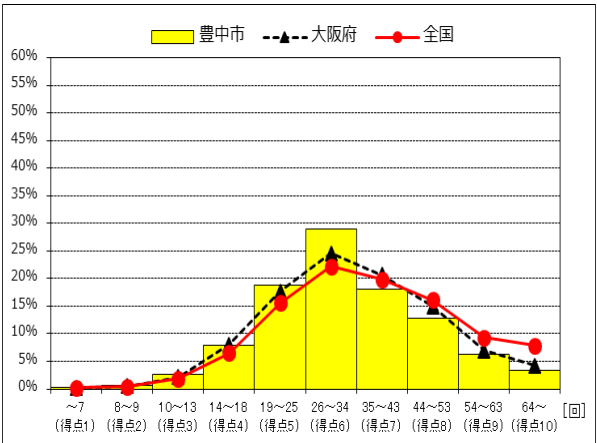

《50m走》

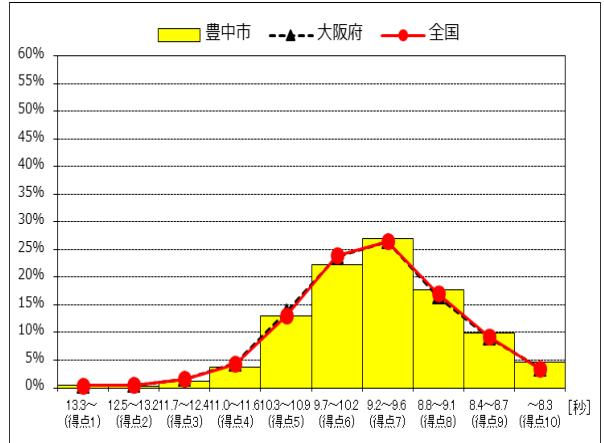

《立ち幅跳び》

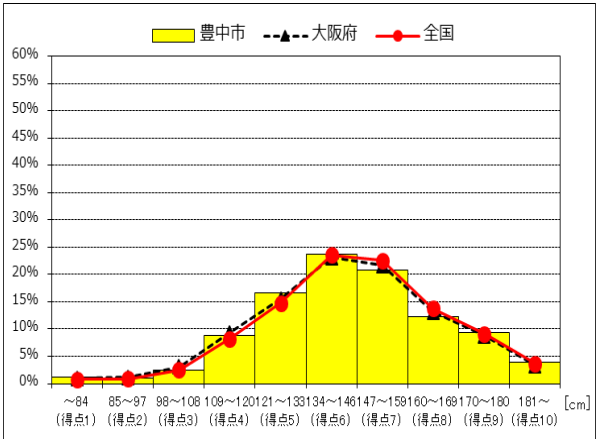

《ソフトボール投げ》

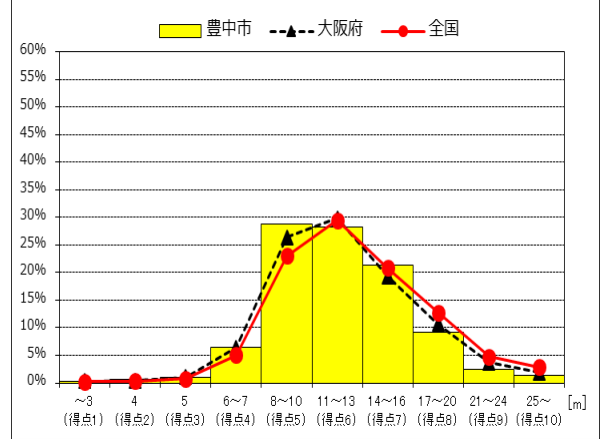

体力合計点の推移

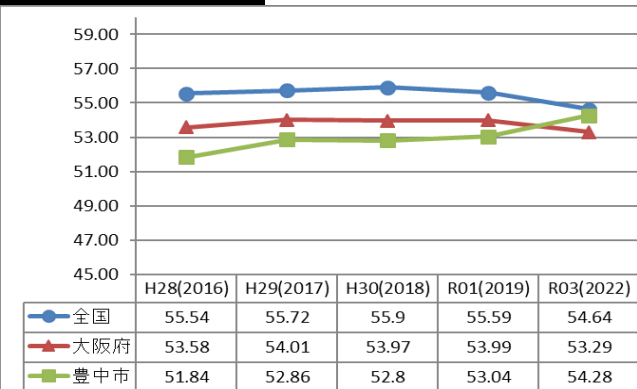

＜全国平均との比較＞
 ○全国平均を上回った種目は、握力、長座体前屈、50m走。
＜前回(R01年度)との比較＞
 ○市平均を上回った種目は、上体起こし、長座体前屈、50m走、立ち幅跳び。
＜体力合計点について＞
 ○市平均について、R01年度比+1.24ポイント(6年前比+2.44)。
 ○全国平均と比べて、-0.36ポイント(6年前は-3.70)。
 ○府平均と比べて、+0.99ポイント(6年前は-1.74)。

中学校2年生(男子)

中学校		種目別平均						
		握力	上体起こし	長座体前屈	反復横とび	持久走	20mシャトルラン	50m走
		kg	回	cm	点	秒	回	秒
2年男子	全国	28.80	25.99	43.67	51.19	406.38	79.88	8.01
	大阪府	27.85	25.82	42.10	50.50	420.24	76.61	8.09
	豊中市	27.14	25.30	43.34	50.23	415.93	77.96	8.00
全国平均との比較		▼1.66	▼0.69	▼0.33	▼0.96	▼9.55	▼1.92	△0.01

中学校		種目別平均		体力合計点
		立ち幅とび	ボール投げ	
		cm	m	
2年男子	全国	196.36	20.31	41.18
	大阪府	192.41	19.56	39.57
	豊中市	193.37	19.93	39.83
全国平均との比較		▼2.99	▼0.38	▼1.35

※網掛けはR1年度を上回った数値

実技度数分布

《握力》

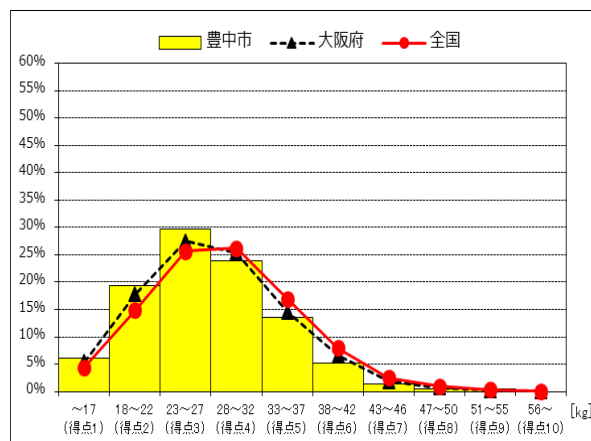

《上体起こし》

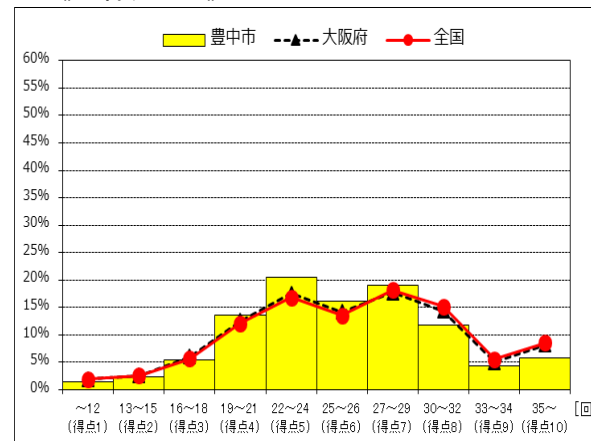

《長座体前屈》

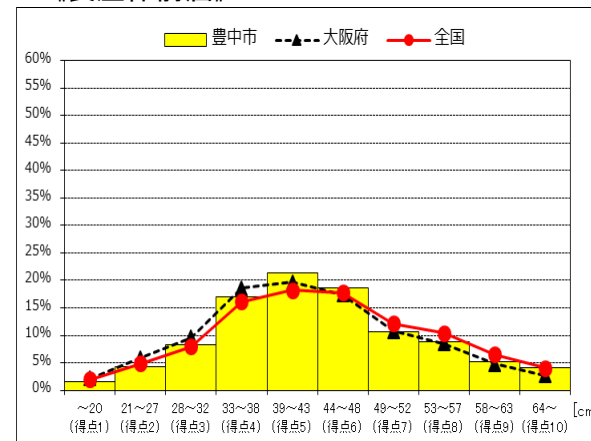

T得点

R03(2021) 全国 - 豊中市【T得点】

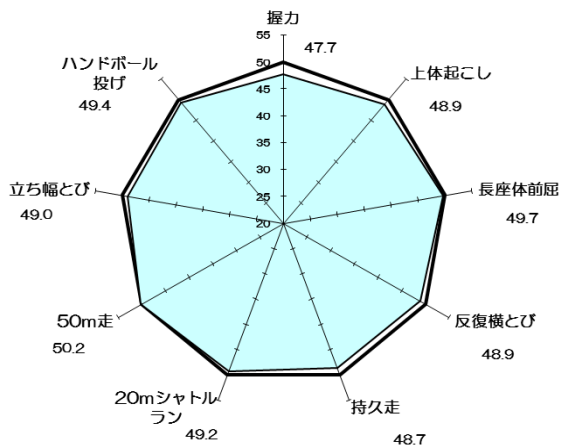

R01(2019) 全国 - 豊中市【T得点】

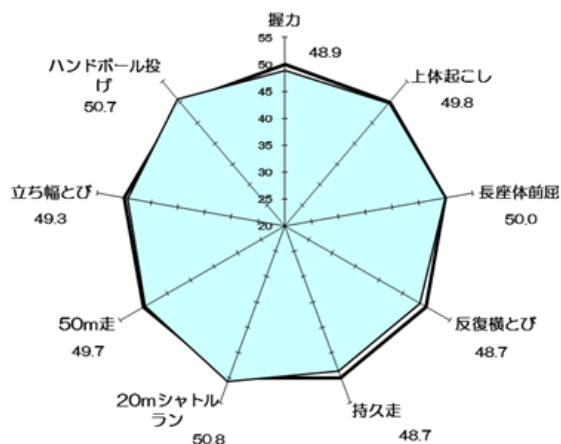

《反復横跳び》

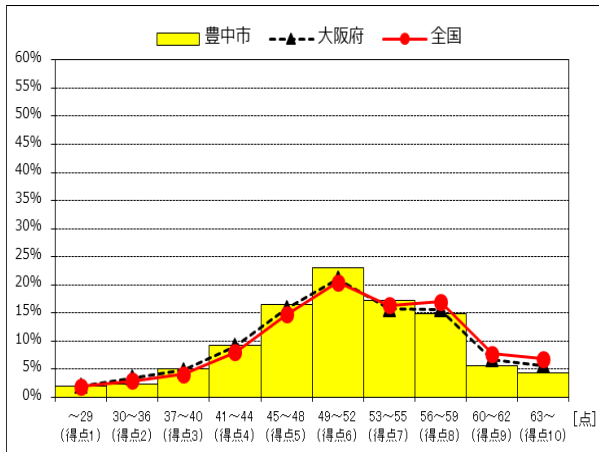

《持久走》

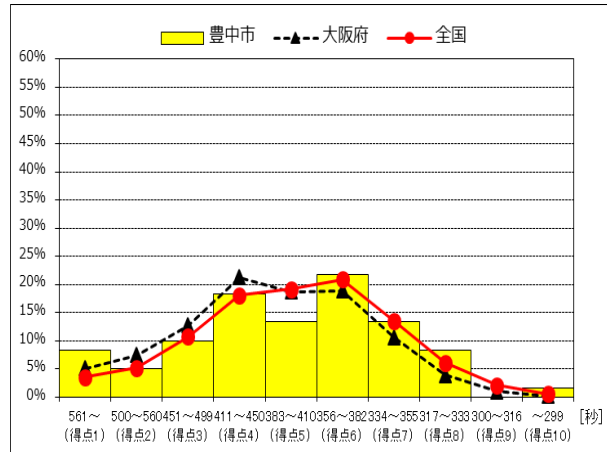

《20mシャトルラン》

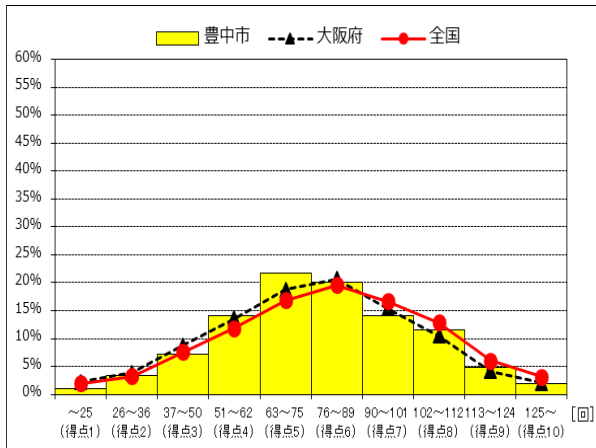

《50m走》

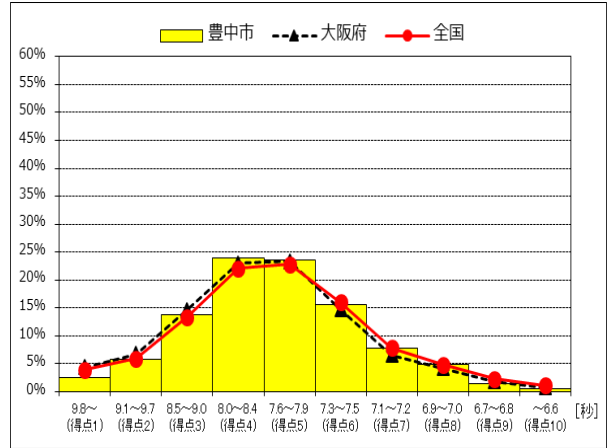

《立ち幅跳び》

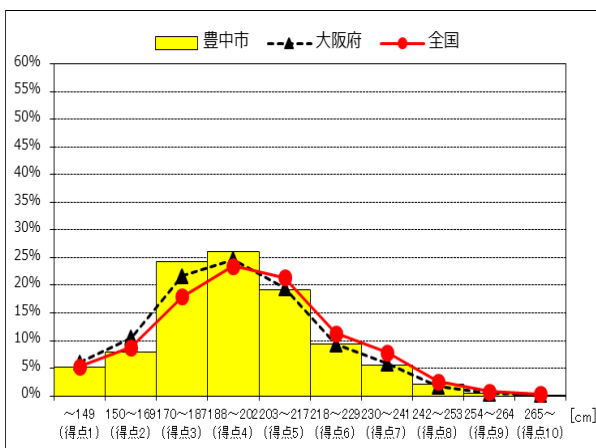

《ハンドボール投げ》

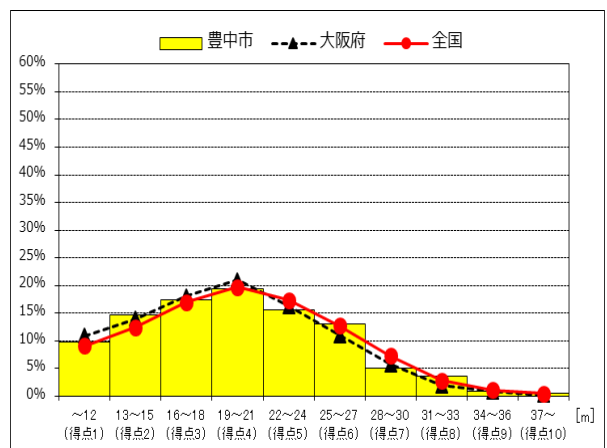

体力合計点の推移

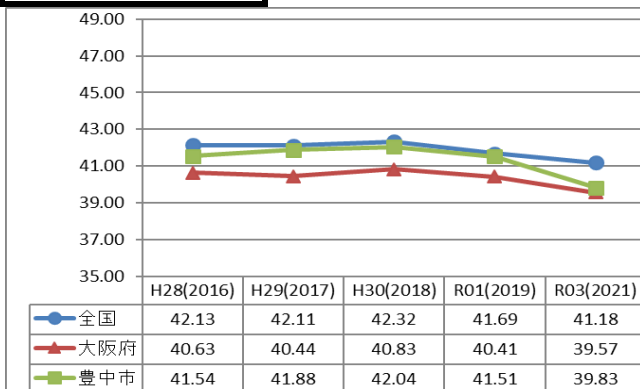

<全国平均との比較>
 ○全国平均を上回った種目は、50m走。
<前回(R01年度)との比較>
 ○市平均を上回った種目は、50m走、立ち幅跳び。
<体力合計点について>
 ○市平均について、R01年度比-1.68ポイント(6年前比-1.71)。
 ○全国平均と比べて、-1.35ポイント(6年前は-0.62)。
 ○府平均と比べて、+0.26ポイント(6年前は+0.91)。

中学校2年生(女子)

中学校		種目別平均						
		握力	上体起こし	長座体前屈	反復横とび	持久走	20分シャトルラン	50m走
		kg	回	cm	点	秒	回	秒
2年女子	全国	23.43	22.32	46.20	46.25	297.62	54.24	8.88
	大阪府	22.78	22.15	45.22	45.74	309.19	51.04	8.99
	豊中市	22.40	22.46	46.13	45.56	316.75	52.32	8.96
全国平均との比較		▼1.03	△0.14	▼0.07	▼0.69	▼19.13	▼1.92	▼0.08

中学校		種目別平均		
		立ち幅とび	ボール投げ	体力合計点
		cm	m	
2年女子	全国	168.15	12.72	48.56
	大阪府	164.06	12.07	46.58
	豊中市	166.89	12.46	47.58
全国平均との比較		▼1.26	▼0.26	▼0.98

実技度数分布 《握力》

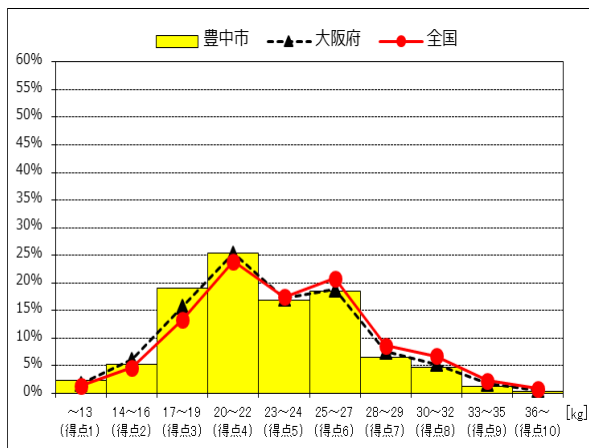

T得点

R03(2021) 全国 - 豊中市【T得点】

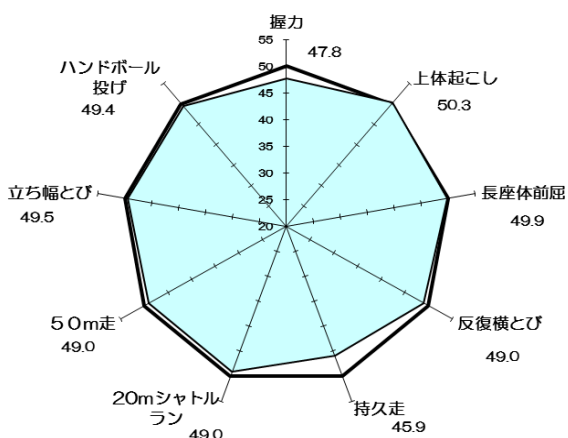

R01(2019) 全国 - 豊中市【T得点】

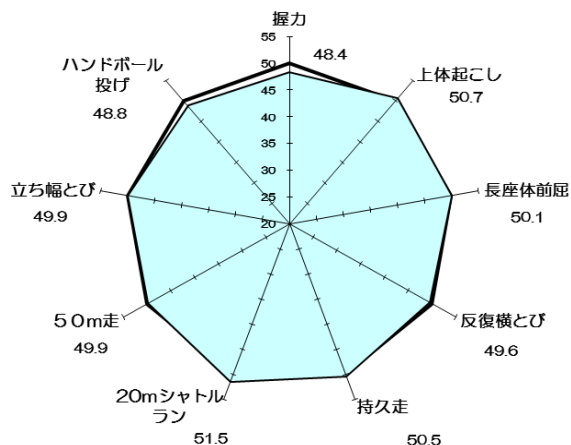

《上体起こし》

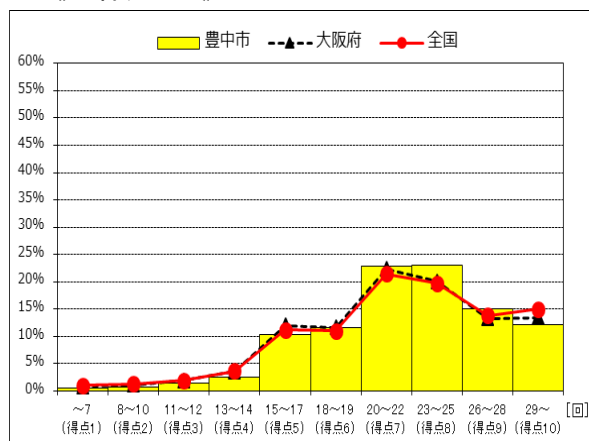

《長座体前屈》

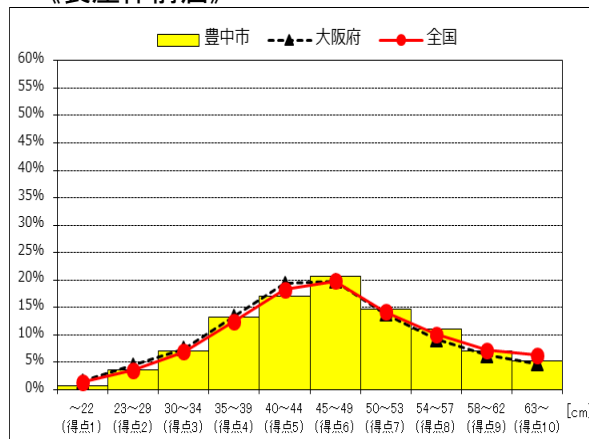

《反復横跳び》

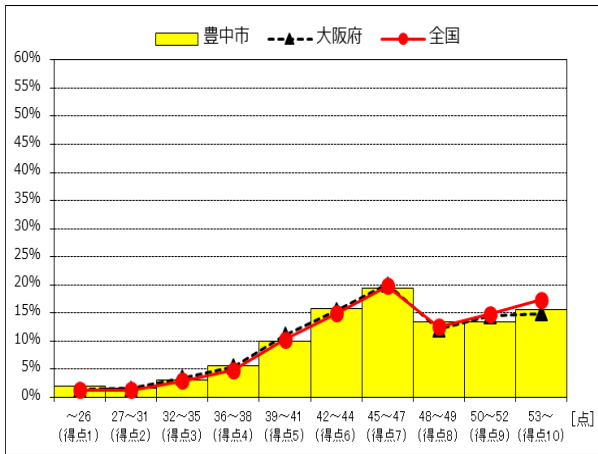

《持久走》

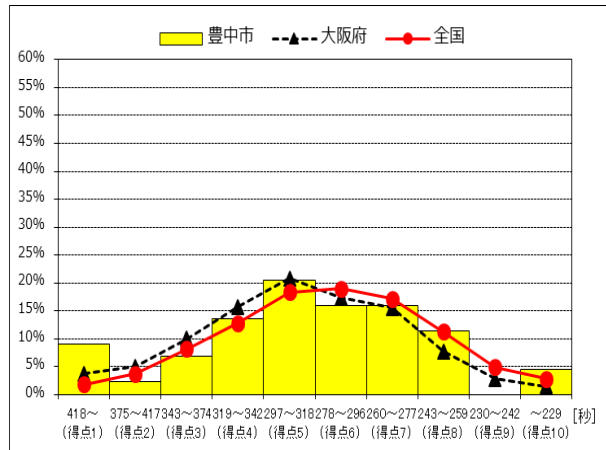

《20mシャトルラン》

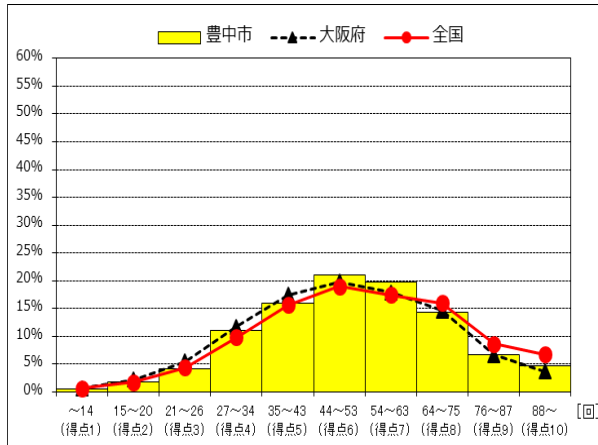

《50m走》

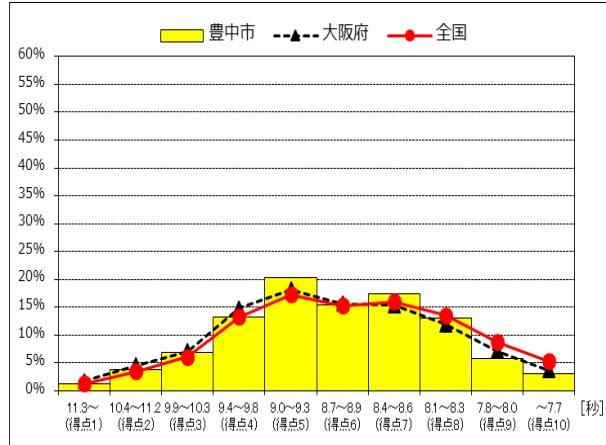

《立ち幅跳び》

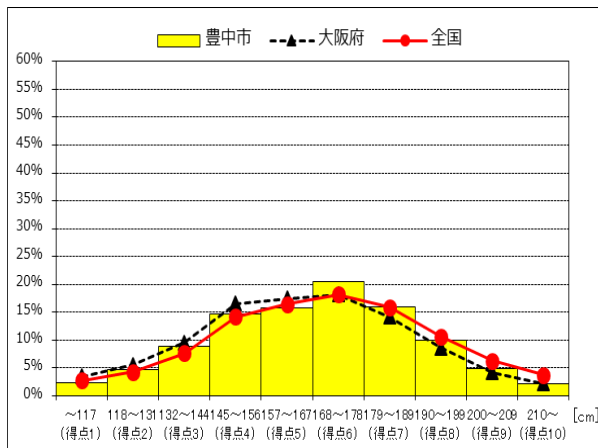

《ハンドボール投げ》

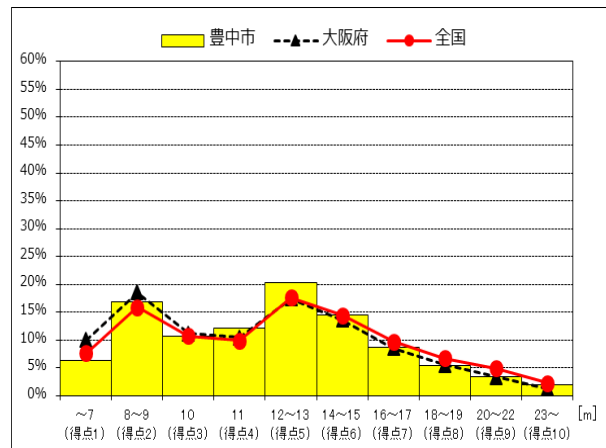

体力合計点の推移

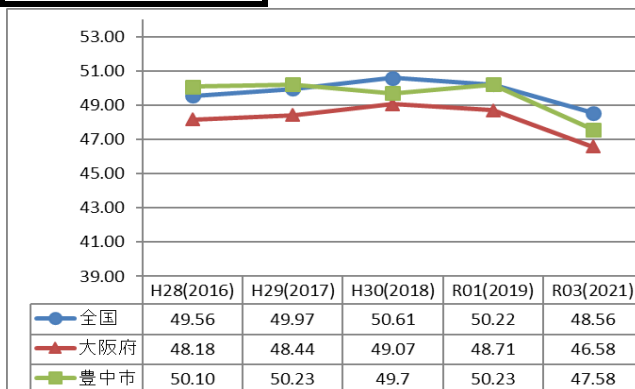

<全国平均との比較>
 ○全国平均を上回った種目は、上体起こし。
<前回(R01年度)との比較>
 ○市平均を上回った種目なし(ハンドボール投げは市平均と同じ)。
<体力合計点について>
 ○市平均について、R01年度比-2.65ポイント(6年前比-2.52)。
 ○全国平均と比べて、-0.98(6年前は+0.54)。
 ○府平均と比べて、+1.0ポイント(6年前は+1.92)。

学校給食

1. 学校給食のあゆみ

年 月	活 動
昭和 22(1947)	1月 全児童を対象に、副食による補食給食を実施
	9月 「豊中市学校給食運営委員会」を設置
24(1949)	4月 「豊中市学校給食会」を組織
26(1951)	4月 全小学校で、週4回B型完全給食を実施
27(1952)	11月 豊中市教育委員会が発足、学務課が学校給食を担当する。
29(1954)	9月 全小学校で、週5回A型完全給食を実施
30(1955)	8月 「豊中市学校給食指導研究協議会」を結成
32(1957)	2月 大池小学校が文部大臣賞を受賞
33(1958)	8月 螢池小学校が文部大臣賞を受賞
	12月 西日本学校給食研究協議会を本市で開催
34(1959)	4月 「豊中市学校給食会」を強化、給食物資の一括購入体制を整える。(専任1人、兼任2人)
36(1961)	5月 市教委事務局に「学校給食係」を設け、係員7人を置く。
37(1962)	9月 「学校給食係」を廃止し、学校保健と学校給食を併せて「学校保健係」を設置 「豊中市学校給食会」を再編成し、組織の充実を図る。(専任2人、兼任8人)
38(1963)	9月 野田小学校が文部大臣賞を受賞 「豊中市立中学校給食会」を組織する。
	10月 全中学校で“ミルク給食”を実施
42(1967)	4月 学校給食を“センター方式”により実施することを市教委の基本方針とする。 豊中市立第一学校給食センターを開設
	10月 桜井谷小学校が文部大臣賞を受賞
44(1969)	12月 桜塚小学校が文部大臣賞を受賞
45(1970)	3月 豊中市学校給食会が「財団法人豊中市学校給食会」として発足
	4月 豊中市立第二学校給食センターを開設
	9月 市教委「栄養指導センター」を開設
46(1971)	1月 豊中市学校給食会が大阪府学校給食会の表彰を受ける。
	5月 全中学校の“ミルク給食”を中止
49(1974)	1月 豊中市立第一学校給食センターが大阪府学校給食会会長より表彰を受ける。
51(1976)	9月 豊中市立第三学校給食センターを開設
55(1980)	1月 豊中市立第二学校給食センターが大阪府学校給食会会長より表彰を受ける。
59(1984)	4月 全小学校が米飯給食を実施
60(1985)	1月 豊中市立第三学校給食センターが大阪府保健体育センター理事長より表彰を受ける。
平成 2(1990)	3月 豊中市立3小学校にランチルームを設置
	4月 豊中市立第二学校給食センターの配送業務を委託する。
3(1991)	3月 ランチルームを4校設置し、計7校となる。
	4月 豊中市立第三学校給食センターの配送業務を委託する。
4(1992)	3月 ランチルームを2校設置し、計9校となる。
	4月 豊中市立第一学校給食センターの配送業務を委託する。 豊中市立3給食センターのボイラー業務を委託する。

年 月		活 動
平成 5(1993)	3月	ランチルームを2校設置し、計11校となる。
8(1996)	4月	豊中市立第一学校給食センターを廃止 豊中市立第二学校給食センターを豊中市立原田学校給食センターに、豊中市立第三学校給食センターを豊中市立服部学校給食センターに名称変更
20(2008)	4月	(仮称)豊中市新学校給食センター基本構想策定
21(2009)	5月	(仮称)豊中市新学校給食センター基本計画策定
23(2011)	10月	「豊中市中学校給食懇話会」設置
24(2012)	3月	「豊中市学校給食会」解散
	4月	学校給食費を公会計化
25(2013)	3月	「豊中市中学校給食の実施に係る基本方針」策定
26(2014)	4月	6校で選択制デリバリー方式による中学校給食を開始 全小学校で1年生の給食を4月から実施
	11月	1校で選択制デリバリー方式による中学校給食を開始(計7校)
27(2015)	1月	1校で選択制デリバリー方式による中学校給食を開始(計8校)
	3月	豊中市立服部学校給食センターを廃止
	4月	走井学校給食センターを開設 全小学校で3品献立を実施 3校で選択制デリバリー方式による中学校給食を開始(計11校)
28(2016)	1月	1校で選択制デリバリー方式による中学校給食を開始(計12校)
	4月	島田小学校調理場のドライ化を実施 4校で選択制デリバリー方式による中学校給食を開始(計16校)
	9月	2校で選択制デリバリー方式による中学校給食を開始(計18校)
	12月	『豊中市学校給食における食物アレルギー対応の手引き』を策定
30(2018)	4月	原田学校給食センターの調理・配送業務を委託する。 原田学校給食センター対象校の学校給食配膳業務を委託する。(計16校)
令和元(2019)	8月	豊中市立原田学校給食センターを廃止
	9月	豊中市立原田南学校給食センターを開設(調理・配膳業務の委託)
2(2020)	1月	『豊中市学校給食における食物アレルギー対応の手引き』を改訂
	10月	小学校給食費未収金回収業務の弁護士委託を試行的に実施した。
	12月	「豊中市中学校給食の全員給食実施に係る基本方針」を策定
3(2021)	12月	原田小学校にて大規模改修工事を実施
4(2022)	1月	『豊中市学校給食における食物アレルギー対応の手引き』の中学校版を策定

2. 給食センター施設概要

(1) 走井学校給食センター

所在地	豊中市走井3丁目27番1号	面積	敷地面積:7,901.92 m ² 延床面積:5,486.14 m ²
電話	06(6152)9501	構造	鉄骨造2階建
FAX	06(6152)9504	調理可能食数	13,500食/日
開設	平成27年(2015年)4月1日	輸送方法	3t車12台(委託)

(建設費内訳)

(単位:千円)

建設費	工事内訳			財源内訳		
	建物工事費	用地費	その他	国庫支出金	起債	一般財源
3,258,382	2,467,678	727,863	62,841	211,170	1,015,500	2,031,712

(2) 原田南学校給食センター

所在地	豊中市原田南2丁目8番16号	面積	敷地面積:7,201.18 m ² 延床面積:3,603.91 m ²
電話	06(6151)4107	構造	鉄骨造地上2階地下1階建
FAX	06(6151)5426	調理可能食数	9,000食/日
開設	令和元年(2019年)9月1日	輸送方法	<ul style="list-style-type: none"> ・3t車(積載重量2.95t)8台(委託) ・3t車(積載重量2.65t及び2.75t)パワーゲート車2台(委託)内1台(2.75t)は予備車

(建設費内訳)

(単位:千円)

建設費	工事内訳			財源内訳		
	建物工事費*	用地費	その他	公共施設等整備基金	起債	一般財源
5,384,825	4,548,825	771,488	64,512	1,800	2,740,300	2,642,725

※建物工事費は、産業廃棄物撤去工事と土壌汚染対策工事費用を含む

3. 小学校給食

(1) 令和3年度(2021年度) 実施状況

区分	学校名	1日あたりの実施数（令和3年5月1日）			実施日数 （日）	延べ実施人数（人）
		児童数（人）	教職員数 （人）	計（人）		
走井 学校 給食 セン ター	桜塚	569	31	600	190	111,164
	大池	729	39	768	189	143,125
	熊野田	692	39	731	193	137,893
	中豊島	594	33	627	192	116,524
	豊島	522	31	553	192	103,280
	小曾根	285	24	309	192	59,100
	上野	1,091	57	1,148	193	216,190
	庄内	208	20	228	191	42,796
	庄内西	234	18	252	192	47,583
	野田	301	27	328	191	62,610
	千成	239	22	261	193	49,524
	東丘	617	34	651	193	124,420
	刀根山	788	45	833	192	154,791
	南丘	685	40	725	193	135,734
	泉丘	752	43	795	194	148,947
	野畑	665	35	700	192	132,640
	東豊台	594	33	627	191	118,061
	箕輪	305	27	332	192	61,793
	北条	604	32	636	192	120,218
	緑地	746	38	784	193	147,943
	東泉丘	549	31	580	192	108,367
	北緑丘	334	25	359	193	67,613
小計（22校）		12,103	724	12,827		2,410,316

区分	学校名	1日あたりの実施数（令和3年5月1日）			実施日数 （日）	延べ実施人数（人）
		児童数（人）	教職員数（人）	計（人）		
原田南学校給食センター	克明	387	30	417	190	77,037
	桜井谷	607	41	648	186	118,343
	豊南	275	23	298	192	55,073
	南桜塚	833	45	878	191	163,655
	新田	875	45	920	180	162,838
	北丘	441	29	470	192	88,916
	東豊中	487	25	512	191	95,850
	豊島西	405	27	432	189	79,957
	西丘	657	32	689	193	132,784
	高川	251	23	274	192	51,396
	豊島北	506	28	534	192	100,311
	少路	831	41	872	194	165,037
	寺内	513	30	543	192	101,566
	桜井谷東	1,191	58	1,249	194	234,298
	新田南	572	34	606	192	111,415
小計（15校）		8,831	511	9,342		1,738,476
センター計（37校）		20,934	1,235	22,169		4,148,792
単独校	螢池	361	27	388	191	74,022
	原田	566	34	600	193	113,551
	庄内南	243	23	266	191	51,178
	島田	211	23	234	193	45,646
単独校合計（4校）		1,381	107	1,488		284,397
総合計（41校）		22,315	1,342	23,657		4,433,189

(2)1人1食当たりの平均栄養摂取量

区分		栄養素	エネルギー (kcal)	たんぱく質 (%)	脂質 (%)	ナトリウム (食塩相当量) (g)	カルシウム (mg)
基準値	高学年		780	学校給食による 摂取エネルギー全体の 13~20	学校給食による摂 取エネルギー全体の 20~30	2未満	360
	中学年		650			2未満	350
	低学年		530			1.5未満	290
市平均	高学年		733	16.0	30.1	2.7	336
	中学年		637	16.6	32.2	2.5	324
	低学年		559	17.2	34.6	2.2	315

区分		栄養素	鉄 (mg)	ビタミンA (μ gRAE)	ビタミンB1 (mg)	ビタミンB2 (mg)	ビタミンC (mg)	食物繊維 (g)
基準値	高学年		3.5	240	0.50	0.50	30	5.0以上
	中学年		3.0	200	0.40	0.40	25	4.5以上
	低学年		2.0	160	0.30	0.40	20	4.0以上
市平均	高学年		2.7	245	0.45	0.52	22	5.2
	中学年		2.4	230	0.41	0.50	21	4.7
	低学年		2.1	216	0.36	0.48	19	4.1

文部科学省「日本食品標準成分表 2020年版(八訂)」の値にて算出しています。

(3)学校給食費

学校給食費の内訳(保護者負担額)

令和4年(2022年)4月1日現在

区分	低学年	中学年	高学年
内訳	1食当たり日額	1食当たり日額	1食当たり日額
主食	34円	36円	38円
牛乳	60円	60円	60円
副食	147円	147円	147円
計	241円	243円	245円

4. 中学校給食

平成 25 年度(2013 年度)から平成 28 年度(2016 年度)までの 4 年間をかけて、中学校給食を段階的に実施。家庭からの弁当と学校へ弁当形式で配達するデリバリー給食との選択制で、主食・副食・牛乳をランチボックスで各校へ配送するデリバリー形式で行う。令和 4 年(2022 年)2 学期より中学校全員給食開始。

(1) 令和 3 年度(2021 年度) 実施状況

ブロック	学校名	1 日あたりの対象者数 令和 3 年(2021 年)5 月 1 日現在			実施日数 (日)	延べ実施人数 (人)
		生徒数 (人)	教職員数 (人)	計 (人)		
A	第一中	589	44	633	175	8,504
	第二中	527	39	566	160	10,951
	第五中	380	35	415	183	13,859
	第七中	328	35	363	182	5,063
	第十一中	1,081	58	1,139	161	13,305
	第十三中	608	41	649	174	11,612
	第十四中	471	36	507	167	5,975
	第十八中	261	26	287	167	5,817
	庄内さくら 学園中	399	38	437	177	6,464
小計 (9 校)	4,644	352	4,996		81,550	
B	第三中	869	55	924	162	16,107
	第四中	601	43	644	159	8,633
	第八中	273	26	299	164	7,107
	第九中	992	59	1,051	155	12,714
	第十二中	402	35	437	180	7,531
	第十五中	524	38	562	168	5,361
	第十六中	466	36	502	169	9,179
	第十七中	776	50	826	161	9,858
小計 (8 校)	4,903	342	5,245		76,490	
総合計 (17 校)	9,547	694	10,241		158,040	

(2)1人1食当りの平均栄養摂取量

区分	栄養素 エネルギー (Kcal)	たんぱく質 学校給食による 摂取エネルギー 全体の (%)	脂質 学校給食による 摂取エネルギー 全体の (%)	ナトリウム (食塩相当量) (g)	カルシウム (mg)
基準値	830	13~20	20~30	2.5未満	450
市平均	844	14.7	27.0	2.5	320

区分	鉄 (mg)	ビタミンA (μ gRAE)	ビタミンB1 (mg)	ビタミンB2 (mg)	ビタミンC (mg)	食物繊維 (g)
基準値	4.0	300	0.50	0.60	30	6.5以上
市平均	3.2	264	0.48	0.56	30	4.8

令和3年度(2021年度)平均値

(3)学校給食費(保護者負担額)

内 訳	1食当たり
主食+副食	260円
牛乳	50円
計	310円

令和4年(2022年)4月1日現在

内 訳	1食当たり
主食	40円
牛乳	60円
副食	210円
計	310円

令和4年(2022年)2学期以降

教育センター

【沿革】

昭和 24(1949). 4. 1	豊中市教育研究所設立 豊中市教育課に事務所を置く
昭和 32(1957). 4. 1	豊中市立教育研究所と改称
昭和 47(1972).3.22	長興寺南に移転
平成 15(2003).4.11	螢池中町に移転 豊中市教育センターと改称



【設置目的】

市の教育の伸展を図るとともに、教育への理解を深める目的をもって、教育に関する専門的、技術的事項の研究及び調査並びに教育関係職員の研修を行い、併せて教育に関する情報の提供等を行うための教育機関として、教育センターを設置する。

1. 施設概要

所在地	豊中市螢池中町3丁目2番1-600号	
電話	06(6844)5290～5294	
FAX	06(6840)8127	
面積	建物延面積：2,659.91 m ²	
構造	鉄骨造地上7階の6・7階部分	
施設内容	6階	事務室(教育センター)、事務室(児童生徒課支援教育係)、研修室1・2、コンピュータ研修室 教科教育研修室1・2、科学実験室、科学研究室、視聴覚室、資料室、講師控室、応接室
	7階	事務室(児童生徒課教育相談係)、プレイルーム1～5、相談室1～6、言語相談室1・2 発達相談室1・2、生活訓練室、面談室、資料室、標本室、待合室
休館日	土曜日、日曜日、祝・祭日、年末年始	
開館時間	月・火・水・木・金曜日	午前9時～午後6時

2. 事業概要

(1) 調査・研究

- ・ 学習指導・教材等の研究
- ・ 研究協力員の研究支援
- ・ 調査研究資料の刊行、教育史関係資料の収集
- ・ 教科書展示、教育関係資料及び教職員図書の間覧・貸出

(2) 教職員研修

- ・ 教育センター主管研修(講演、講座、演習、実技実習等)

(3)情報教育

- ・視聴覚機材利用
- ・コンピュータ実習
- ・インターネット及びコンピュータソフトウェア活用

(4)科学教育

- ・理科教材研究・実習
- ・生物(飼育・栽培)教材提供等
- ・豊中市立小中学生理科展
- ・サイエンスフェスティバル
- ・小中学校への出前科学講座

3. 活動内容と令和3年度(2021年度)の実績値

(1)教職員研修(オンライン研修を含む)

名 称	実施回数 (回)	延べ参加 人数(人)	名 称	実施回数 (回)	延べ参加 人数(人)
夏季教職員研修	1	53	校長研修	8	266
初任者研修	10	477	教頭研修	9	348
2年目研修	6	364	学校事務職員研修	20	165
中堅教諭等資質向上研修	4	222	学校図書館研修	1	32
スタートアップ研修	6	64	栄養教諭等研修	13	28
授業づくり基礎研修	1	13	養護教諭研修	17	22
子ども理解基礎研修	1	13	授業力向上研修 (ICT を活用した授業研修を 含む)	32	1,213
学校力アップ研修	7	158			

(2)豊中市研究協力員制度

教科・領域に関するテーマを設定し、2年間の研究期間で公開研究授業などを実施、授業研究を進める。

研究協力員数(人)	研究協力員会実施回数(回)	公開研究授業数(回)※
48	31	0

※新型コロナウイルス感染症の影響により中止

(3)教育図書・教育資料

教職員用図書購入	180冊
学校園への資料等貸出し	441点

(4) マチカネ先生塾

本市の教員を希望する短大生、大学生、大学院生を対象に講座を開き、本市への理解や教員としての資質の向上を図る。

講座名等	内容等	実施回数(回)	会場	受講生(人)
コミュニケーション力養成講座	プレゼンテーションの手法、子ども・保護者との関わり方等についての講義・演習	5	教育センター 千里体育館	19
授業基礎力養成講座	模擬授業、先輩教員による講話や交流等	5		

(5) 校内研究推進事業「学びパワーアップ豊中」

推進校の校内研究の取組みに対して継続的に支援するとともに、教員の授業力の向上を図る。

研究推進校	12校
-------	-----

(6) 情報教育

教職員研修について

名 称	実施回数(回)	延べ参加人数(人)
情報教育に関する研修	192	3,272
I C T教育推進委員会	3	151

(7) 科学教育

教職員研修について

名 称	実施回数(回)	延べ参加人数(人)
理科に関する研修	5	89
中学校理科技術職員研修	3	39

児童生徒の研究、公開講座等について

名 称	実施回数等	延べ参加人数
豊中市立小中学生理科展※ (出品作品：小学生 63 点・中学生 27 点 計 90 点)	0 日	0 人
科学教室※	0 日	0 人
南部陽一郎賞・大阪大学総合学術博物館長賞等表彰式	1 日	33 人
大阪府学生科学賞(大阪府教育委員会主催)	優秀賞：小学生 3 点 佳作：小学生 3 点・中学生 6 点	
サイエンスフェスティバル※	0 回	0 人
未来の科学者育成推進事業(出前授業)	28 回	821 人

※新型コロナウイルス感染症の影響により中止

創造活動

【沿革】

昭和 63(1988). 4.22	少年文化活動開発研究委員会設置
昭和 63(1988).11.12	仮称「豊中市立少年文化館」起工式
平成元(1989). 4. 1	豊中市立少年文化館開設準備室発足(豊中市立千成小学校内)
平成元(1989).10.31	豊中市立少年文化館竣工・発足
平成 14(2002). 4. 1	豊中市立千里少年文化館新設 豊中市立少年文化館を豊中市立庄内少年文化館に名称変更
令和 3(2021). 3.31	豊中市立千里少年文化館廃止
令和 4年 (2022) .3.31	豊中市立庄内少年文化館廃止
令和 4年 (2022) .4.1	児童生徒課創造活動係に名称変更

1. 不登校支援

(1)寄り添い型学習支援事業

経済的等の困難を抱える中学生を対象に、義務教育終了後も必要となる自学自習力をはぐくみ自らの進路を切りひらくことができるよう、学習の場を提供する。

(2)創造活動

不登校児童・生徒に対して、本人の興味・関心から行動化させ、自らが活動する過程で社会生活の基本や人間関係のあり方を体得させ、学校及び保護者と連携して不登校状態好転の働きかけをする。

- ① 相談援助活動……児童・生徒、保護者、学校との教育相談を行う。
- ② 訪問援助活動……必要に応じ、学生カウンセラーが家庭訪問をし、学習・散歩・対話などを行うことにより、人間関係を深める。
- ③ 自主創造活動……来館した不登校児童・生徒の個々の状況に応じた興味や関心のある活動を通して成長への援助を行う。

2. スクールソーシャルワーカー活用事業

虐待・貧困など児童・生徒の様々な課題に対応するため、教育と福祉に関して高度な専門的知識を有し、相談支援活動経験のある人材をスクールソーシャルワーカーとして小・中学校に派遣する。

3. 活動内容と令和3年度(2021年度)実績値

(1)図書活動(庄内少年文化館)

幼児から小・中学生向けまでの図書を用意し、自由閲覧、貸出活動、読書相談等を行う。

活動回数(日)	貸出人数(人)	閲覧人数(人) (含貸出人数)	貸出冊数(冊)	延べ参加人数(人)
230	831	3,697	2,836	4,528

・定例活動・・・週2回 「たのしいつどい」 延べ参加人数 157人

年3回 おはなしと折り紙を楽しむ会 延べ参加人数 22人

(2) 学習活動(自習室開放)(庄内少年文化館)

学校休業期間に学習室を開放し、児童・生徒の家庭における自主学習の一助とする。

- ・ 開放日……長期休業期間
- ・ 時 間……午前 9 時～12 時、午後 1 時～5 時
- ・ 対象者……市内在住の小学 4 年生から中学 3 年生

実施回数(回)	延べ参加人数(人)
8	3

(3) 子どもの居場所づくり事業(提案公募型委託事業)(庄内少年文化館)

地域とともに気づき、学べる場として、日曜日や長期休業中の地域における子どもたちの居場所づくりを行い、「子ども文化」をキーワードに未来に生きる子どもたちを健やかで心豊かに育てていく場を創出・提供していく。

講座名等	内容等	対象	実施回数等	延べ参加人数(人)
文化クラブ	クッキング、茶道、ギター、囲碁等	市内在住の小・中学生	9 クラブ 13 クラス	1,312
わくわく講座(月例)	ラジオ DJ 講座、マンガ教室	市内在住の小・中学生	2 講座	36
卓球台開放	—	市内在住の小・中学生、保護者	19 回	81
競技大会	将棋、囲碁	市内在住の幼児、小・中学生、保護者	2 大会	117
子どもアート展・表彰式	絵画、書道、手工芸の作品展示		出展 85 点	595
庄内文化フェスティバル	ステージ発表等		1 回	70

その他：鑑賞活動(Xmas コンサート)

(4) 寄り添い型学習支援事業

中 3 生学習会 参加者実人数(人)	中 3 生学習会 延べ参加人数(人)
16	962

(5) 創造活動

名称	対象	児童・生徒(件) (訪問援助・部分登校含む)	保護者(件)	教職員(件)	その他(件)	合計(件)	学校復帰率(%)
庄内少年文化館		2,194	1,529	1,503	226	5,452	84

生涯學習

生涯学習～社会教育～

社会教育は、生涯学習の時代を迎えて、ますます高度化、多様化する市民の学習要求に対応するための学習プログラムの開発や情報提供の拡充が求められている。

また、地域社会全体で子どもを育ていく教育コミュニティづくりに向けて、地域の教育力の向上や家庭教育支援の取組みが課題となっている。

令和3年(2021年)3月に策定した「第2期豊中市教育振興計画」に基づき、「子ども・若者がそれぞれの力を活かし、社会に関わっていくことができるよう支援します」、「子どもたちを育む学校・家庭・地域の連携・協働を進めます」、「生涯を通じた学びの機会の充実と成果を活かせる場や機会づくりを進めます」を基軸としながら、生涯学習の推進に努める。

教育コミュニティの形成

地域教育協議会(すこやかネット)

【目的】

学校、家庭、地域の総合的な教育力の再構築を図り、地域社会をあげて様々な取組みを促進することにより、学校教育や地域における諸活動を活性化するとともに、豊かな人間関係づくりを通して一人ひとりが自己実現できるよう支援し、子どもに「生きる力」を育むことを目的とする。

1. 事業概要

(1) 地域教育協議会の設置運営

- ・中学校区を単位として地域教育協議会を設置する。
- ・地域教育協議会は、小・中学校・幼稚園・こども園・保育所関係者、PTA、自治会、青少年育成団体などの地域教育関係者、関係行政機関の関係者などで構成する。
- ・地域教育協議会は、学校・家庭・地域の三者が連携を図りながら、学校と地域の連絡調整を行うとともに、以下に例示する地域教育活動並びに学校教育支援等を実施する。

(2) 事業例

- ・地域コミュニティ紙(誌)の発行
- ・地域住民が参加するフェスティバル等の実施
- ・家庭教育支援及び子育て支援に資する事業の実施
- ・地域での清掃活動、挨拶活動の実施
- ・校区巡視、補導巡回などの子どもの安全確保のための事業の実施
- ・科学教室、英語教室などの地域学習活動の実施
- ・ボランティア体験学習、職場体験学習などの学校教育活動への支援

2. 令和3年度(2021年度) 活動内容

(1)とよなか地域教育コミュニティフォーラム

日 時：3月5日(土)13時～15時

場 所：豊中市立地域共生センター 3階 大会議室

テーマ：アフターコロナ時代の教育コミュニティづくり～コロナ禍でのチャレンジを未来につなごう～

内 容：【第1部】事例発表

コロナ禍における地域教育協議会（すこやかネット）の取組みについて

～第十一中学校区のイレブンフェスタ等の取組みを振り返って～

発表者：大高理さん（第十一中学校区地域教育協議会 会長）

【第2部】ワークショップ

アフターコロナ時代の教育コミュニティ活動について

ファシリテーター：伴野多鶴子さん（豊中市地域教育協議会連絡会 会長）

3. 令和3年度(2021年度) 実施一覧

中学校区名	会長所属	設置年度	構成	主な活動
第一	地域	平成14年度 (2002年度)	こ・小・中学校園、PTA、公民分館、健全育成会	一中地域の花壇作り1回、一中地域の花壇作り (手入れ・植え替え)5回、企画会議2回
第二	地域	平成12年度 (2000年度)	こ・幼・小・中学校園、PTA、公民分館、自治会、民生児童委員、健全育成会、人権教育推進委員協議会、指導ルーム、こども会、地域コーディネーター、おやじの会、校区福祉委員会	新型コロナウイルス感染症の影響により中止
第三	地域	平成14年度 (2002年度)	保・こ・幼・小・中学校園、高校、PTA、公民分館、校区福祉委員会	広報誌・情報誌の発行2回
第四	地域	平成13年度 (2001年度)	こ・小・中学校園、公民分館、健全育成会、PTA	新型コロナウイルス感染症の影響により中止
第五	地域	平成12年度 (2000年度)	こ・小・中学校園、PTA、健全育成会、人権教育推進委員協議会、とよなか人権文化まちづくり協会、児童養護施設、図書館、人権平和センター豊中	新型コロナウイルス感染症の影響により中止
第七	地域	平成14年度 (2002年度)	こ・小・中学校園、PTA、公民分館、健全育成会、指導ルーム	地域連携ステーション(日曜学習)の支援活動15回
第八	地域	平成13年度 (2001年度)	保・こ・小・中学校園、PTA、公民分館、健全育成会、おやじの会、指導ルーム、自治会、校区福祉委員会、保護司、民生児童委員	新型コロナウイルス感染症の影響により中止
第九	地域	平成14年度 (2002年度)	保・こ・幼・小・中学校園、高校、PTA、公民分館、健全育成会、おやじの会、指導ルーム、地域コーディネーター、学校支援コーディネーター、校区福祉委員会、民生児童委員	クリーンアップ大作戦1回、あいさつ運動1回、 広報誌・情報誌の発行1回

中学校区名	会長所属	設置年度	構成	主な活動
第十一	地域	平成13年度 (2001年度)	保・幼・小・中学校園、高校、PTA、公民館、校区福祉委員会、校区福祉協議会、健全育成会	イレブンフェスタ(イレブン教室)1回、広報誌・情報誌の発行1回、全体会1回、イレブンフェスタ企画会議5回
第十二	地域	平成12年度 (2000年度)	小・中学校、PTA、健全育成会、人権教育推進委員協議会	広報誌・情報誌の発行1回、役員会3回
第十三	地域	平成13年度 (2001年度)	保・こ・幼・小・中学校園、PTA、公民館、公民館・健全育成会、学校支援コーディネーター、民生児童委員	レッツボランティア11～12月、花いっぱいプロジェクト10～3月、広報誌・情報誌の発行1回、運営委員会2回
第十四	地域	平成13年度 (2001年度)	保・こ・幼・小・中学校園、PTA、公民館、公民館、健全育成会、学校支援コーディネーター、民生児童委員	新成人の集い1回、ホームページの更新随時、全体会議1回
第十五	地域	平成13年度 (2001年度)	保・こ・幼・小・中学校園、PTA、公民館、健全育成会、学校支援コーディネーター	キャンドルナイト1回、タイムカプセル掘り起こし(成人の集い)1回、タイムカプセル埋め(卒業生代表参加)1回
第十六	地域	平成14年度 (2002年度)	保・こ・小・中学校園、PTA、健全育成会、健育地区委員会、公民館、校区福祉委員会、指導ルーム	運営委員会2回、役員会随時
第十七	地域	平成13年度 (2001年度)	こ・小・中学校園、PTA、公民館、健全育成会、おやじの会、地域コーディネーター、学校支援コーディネーター、校区福祉委員会	企画会議2回
第十八	地域	平成12年度 (2000年度)	保・こ・幼・小・中学校園、PTA、公民館、公民館、健全育成会、学校支援コーディネーター、自治会、人権教育推進委員協議会、校区福祉委員会、民生児童委員、地域コーディネーター	人権から地域を考える集い1回、広報誌・情報誌の発行4回、運営委員会3回
庄内 さくら 学園	地域	令和2年度 (2020年度)	こ・幼・小・中学校園、PTA、公民館、健全育成会、地域コーディネーター、学校支援コーディネーター	さくらカレンダー発行毎月、事務局会議1回

とよなか地域子ども教室

【目的】

放課後や週末等に、安心・安全な子どもたちの居場所を設けるとともに、地域ボランティアの参画・協力を得て、子どもの体験・交流活動の活性化を図り、地域社会全体で子どもの豊かな成長を育む教育コミュニティづくりを推進することを目的とする。

1. 事業概要

各小学校区単位で実行委員会を設置し、週1回程度、土日などの休日や放課後に子どもたちが地域の大人と交流しながら、学習やスポーツ、文化活動など地域の特性を活かした取組みを行う。また、放課後こどもクラブとも連携し、子どもの居場所づくりの充実に取り組む。

2. 令和3年度(2021年度) 活動内容

(1)各校区の活動内容 ・延べ実施回数：431回 ・延べ参加人数：17,392人(子ども14,005人 大人3,387人)

教室	主催団体等	主な活動
1	上野 公民分館	サッカー、バスケットボール、空手、ソフトボール、剣道、ボーイスカウト活動体験
2	大池 大池地域子ども教室メンバー	演劇教室、算数基礎教室、おもしろ科学大池博、卒業イベント、演劇発表会撮影
3	小曽根 PTA、スポーツ・レクリエーション振興会	わいわいスポーツ、バドミントン、リース作り、しめ縄作り、ポップチャ
4	北条 校区福祉委員会、PTA、公民分館、健全育成会	新型コロナウイルス感染症の影響により中止
5	北緑丘 公民分館	新型コロナウイルス感染症の影響により中止
6	熊野田 公民分館、校区福祉委員会、PTA	グランドゴルフ、野球、ミニバスケットボール、お楽しみ教室、読書会、こま、ミニ絵本教室
7	克明 公民分館	新型コロナウイルス感染症の影響により中止
8	桜井谷 公民分館、校区社協、PTA、子ども会、小学校、スポーツ推進、卓球部	サツマイモ作り、楽しい子ども体験会、ツバメの観察、卓球教室、スポーツ教室、ハイキング、パソコン教室、黒板アート教室
9	桜井谷東 公民分館、PTA、校区福祉委員会	たなばた企画、巨大カボチャ重さ当て、夜のどきどき親子ハロウィンウォーク☆2021、バスケットボール、野球、卓球、空手、バドミントン、ソフトボール、クリスマスイベント、サッカー、自然工作 F1 自動車を作ろう、冬休み校庭開放、ドッジビー
10	桜塚 すこやかネット、公民分館、福祉会、健全育成会、子ども会	チア教室、チア教室（発表会）
11	島田 PTA、元 PTA	サッカー、野球、体育館開放、バドミントン、校庭開放、バスケットボール
12	少路 公民分館、PTA、父親会、健全育成会	古武道（柔術、剣術等）、剣道、フラワーアレンジメント作り、電子工作（ランタンを作ろう）、ペットボトルロケット教室、ランニング教室、野球、絵馬を作ろう
13	庄内 公民分館、PTA、地域福祉委員会	クリスマス会
14	庄内西 公民分館、PTA、健全育成会	新型コロナウイルス感染症の影響により中止
15	庄内南 公民分館、社会福祉協議会	七夕飾り、拳法、剣道、風鈴飾り、学校を明るくしよう
16	新田 地域活性化委員会	新型コロナウイルス感染症の影響により中止
17	新田南 公民分館、PTA、地区健全育成会 他	ソフトボール、伝統文化和装礼法親子教室、野球、バスケットボール
18	千成 公民分館、PTA、子ども会	陸上

教室		主催団体等	主な活動
19	高川	公民分館、小学校育友会、校区福祉委員会、連合町会、防犯高川支部、民生児童委員会	自然工作、スポーツハイク、夜の学校体験、クリスマスオリエンテーリング、しめ縄作り、新春ふれあいデー、ものづくり
20	豊島	公民分館	新型コロナウイルス感染症の影響により中止
21	豊島北	地域ボランティア	新型コロナウイルス感染症の影響により中止
22	豊島西	公民分館、PTA、地域ボランティア	てにし学習教室
23	寺内	PTA	ラジオ体操後の催し、ドッジボール、工作、中学生と遊ぼう（野球）、バレーボール、本と親しむ会
24	東豊台	公民分館、PTA、校区福祉委員会	サッカー、野球、ミニバスケットボール、虹のたまごを作ろう、空瓶でスノードームを作ろう、書道
25	刀根山	地域ボランティア	たこあげ大会
26	中豊島	公民分館	新型コロナウイルス感染症の影響により中止
27	西丘	公民分館、PTA、父親会	キックベース、グランドゴルフ、あそびの広場、地区文化祭（こう民分館 HP でオンライン開催）、ダンス、にしおかカーニバル2021、西丘スポレクダブルタッチ、凧あげ大会、公民分館スポーツ大会、親子ソフトバレーボール、卓球、あそびの広場、キャンドルナイト（6年生を送る会）
28	野田	公民分館、PTA、健全育成会	新型コロナウイルス感染症の影響により中止
29	野畑	公民分館、PTA、校区福祉委員会、民生児童委員会、連合自治会、防犯協議会、健全育成会	楽しい自転車教室、さつまいもを育てよう
30	原田	公民分館、PTA	新型コロナウイルス感染症の影響により中止
31	東泉丘	運営委員会	サッカー
32	東丘	公民分館、PTA、地域ボランティア	土と親しむ、科学で遊ぼう
33	東豊中	公民分館、民生委員会、地域ボランティア	新型コロナウイルス感染症の影響により中止
34	豊南	地域ボランティア	バスケットボール、HOT ソーラン
35	螢池	公民分館、PTA、地域ボランティア	和太鼓
36	南桜塚	PTA、校区福祉委員会、民生児童委員会	フラダンス、ハロウィン工作教室、玉葱染めを体験しよう、茶道、体操教室、スタンプラリー（校区探検）
37	箕輪	公民分館、PTA、地域ボランティア、教員 OB	空と緑のミュージアム
38	緑地	公民分館、校区福祉委員会、PTA	美化運動

(2)安全管理員研修

内 容：応急手当一般講習・とよなか地域子ども教室 ー安心して安全に実施するためにー（書面にて開催）

参加者：79人

(3)とよなか地域教育コミュニティフォーラム ※89 ページ参照

学校地域連携ステーション

【目的】

地域全体で子どもの育ちや教育を支援する体制づくりを推進することにより、教育内容の多様化や教員の子どもと向き合う時間の増加、並びに子どもたちへのきめ細やかな指導や対応を拡充し、生きる力の育成に資することを目的とする。

また、学校と地域の連携による地域の教育コミュニティづくりの推進により、学校と地域双方の活性化を進めるとともに、住民等の学習成果の活用機会の拡充を図る。

1. 事業概要

- ・教育コミュニティづくりのための学校と地域の情報の共有化と人の交流
- ・学校教育に関わる学校支援ボランティア活動推進の体制づくり
- ・学校支援コーディネーターの配置

2. 令和3年度(2021年度) 活動内容

(1)とよなか地域教育コミュニティフォーラム ※89 ページ参照

(2)実施校一覧

学校名	学習支援活動	部活動支援	環境整備	登下校安全指導	学校行事	学校地域連携行事	学校支援ボランティアとの連絡調整	その他
泉丘小学校	○			○				
大池小学校	○		○	○	○			
北丘小学校				○				
熊野田小学校						○		
克明小学校	○	○	○	○	○			
桜井谷小学校	○		○					
桜井谷東小学校	○		○	○	○			イルミネーション
庄内小学校			○	○	○		○	
庄内西小学校								
庄内南小学校	○		○	○		○	○	地域子ども教室との連携

学校名	学習支援活動	部活動支援	環境整備	登下校安全指導	学校行事	学校地域連携行事	学校支援ボランティアとの連絡調整	その他
高川小学校	○		○		○	○		
豊島小学校	○	○	○	○				
豊島北小学校			○	○	○	○		
豊島西小学校	○			○		○	○	地域子ども教室との連携
寺内小学校	○		○	○		○		
刀根山小学校				○	○		○	とねっチーム運営委員会、全体会
中豊島小学校	○		○	○				
西丘小学校	○		○	○	○	○	○	
野田小学校	○		○	○	○			入学式準備補助
野畑小学校	○		○	○	○	○	○	給食補助、校庭開放見守り
東泉丘小学校			○	○	○	○	○	
東丘小学校	○	○	○	○				
東豊中小学校	○		○	○				
螢池小学校			○			○		
南丘小学校			○	○				
南桜塚小学校	○			○				
箕輪小学校	○		○	○		○	○	
第二中学校	○	○	○	○	○			
第三中学校			○			○		
第五中学校	○	○	○	○	○	○		
第七中学校	○							
第九中学校					○	○		アメリカ姉妹校との交流品製作
第十三中学校	○	○	○	○	○			
第十五中学校			○			○		
第十七中学校			○	○	○	○		
第十八中学校						○		
庄内さくら学園中学校	○		○			○		

家庭教育支援事業

【目的】

家庭教育は、子どもたちの豊かな人間性の涵養や学力を身につけるうえで果たす役割が大きいことから、家庭の自主性を尊重しながら、家庭教育を支援することにより、家庭の教育力の向上を図ります

1. 事業概要

家庭間や保護者間、将来、親となる若い世代等の相互の情報交換や学び合いの機会の提供、情報発信・啓発等を行い、家庭教育を支援します。

2. 令和3年度(2021年度) 活動内容

(1) 明日の親のための講座(親学習)

実施日	学校等	対象者	参加者数	場所
2/21	島田小学校	小学2年生 全2クラス	36人	各教室

放課後の子どもの居場所の形成

放課後の子どもの居場所づくり事業

親の就労の有無に関わらず、すべてのこどもが放課後、安全で安心して豊かな時間を過ごすため、小学校の校庭や校舎内にこどもの居場所となる活動場所を作り、こどもの自主的な遊びや学習を通してこどもの育ちを支援します。

1. 令和3年度(2021年度) 活動内容

- ①実施小学校 10小学校
(大池・野畑・西丘・寺内・豊島西・桜井谷・東丘・高川・刀根山・新田南)
- ②参加児童数 延べ 62,841人

放課後こどもクラブ

保護者が労働等で昼間家庭にいない児童に「適切な遊び及び生活の場を与え、子どもの状況や発達段階を踏まえながら健全育成を図ります。

1. 令和3年度(2021年度) 放課後こどもクラブ入会児数・開設日数

令和3年(2021年)5月1日現在

クラス数	在籍児童数	開設日数	開設時間
82	4,261人	292日	学校登校日：放課後から午後7時まで 学校休業日：午前8時から午後7時まで 土曜日：午前8時から午後5時まで

- ・平成25年度から対象児童を小学校4年生まで拡大
- ・平成28年度から毎週土曜開設

文化・教養に係る講座等

障害者青年教室補助事業

障害のある青年の文化教養の向上と自主性・社会性の養成を図るため、障害者青年教室を開設する市内作業所等に補助金を交付している。

令和3年度(2021年度) 実施状況

- ・補助団体数 16施設 延べ25講座(音楽、リズム体操、体育等)

社会教育関係団体の育成

社会教育団体育成団体事業

地域における社会教育活動を推進するため、各団体の活動支援として補助金の交付等を行っている。

令和3年度(2021年度) 実施状況

補助団体	活動目的	主な活動
PTA 連合協議会	市立小・中学校の単位 PTA で組織され、次代を担う子どもたちの健全な成長を願い、より望ましい教育環境を作るべく、会員相互の学習活動を推進している。	・豊中市 PTA 大会 ・PTA ブロック別研究大会 ・教育委員会との情報交換会 ・ホームページによる活動記録の発信 他
婦人団体連絡協議会	市内にある 5 つの単位婦人会で構成され、相互の親睦を深めながら、自主的な活動の促進や女性の地位向上、地域社会の民主化や福祉の増進を図る。	・定例会、消費者問題部会 ・機関紙発行 他
人権教育推進委員協議会	憲法に定められた基本的人権を守り、一切の差別をなくし、民主主義思想をすべての市民に普及徹底するための人権教育の研究推進を図る。	・各地区委員会ごとの学習活動 ・地区代表委員会 ・推進委員基礎講座 ・機関紙発行 ・人権教育をすすめる市民の集い 他

文化財の保護・保存・活用及び啓発

豊中市指定文化財

令和4年(2022年)7月1日現在

区分	種別	番号	名称	員数	所在地		
有形文化財	建造物	2	原田神社摂社十二神社本殿	1棟	中桜塚1-2-18		
		3	麻田藩主邸表玄関	部分	春日町2-6-1		
		4	麻田藩陣屋門	1棟	刀根山元町5-27		
		5	西福寺石造宝篋印塔基礎	1基	小曾根1-6-38		
		6	住吉神社石造宝篋印塔基礎	1基	長興寺北2-3-43		
		7	松林寺今西家石造五輪塔群	5基	浜2-1-10		
		45	上新田天神社本殿	1棟	上新田1-17-1		
		48	旧川崎東照宮本地堂	1棟	南桜塚1-12-7		
		52	原田神社石鳥居	1基	中桜塚1-2-18		
	絵画	59	伊藤若冲筆 山水図	1幅	小曾根1-6-38		
		60	伊藤若冲筆 野晒図	1幅	小曾根1-6-38		
		61	月岡雪鼎筆 鯉図	1幅	(豊中市)		
		62	中井藍江筆 白雉図	1幅	(豊中市)		
	彫塑	8	金銅菩薩立像	1軀	熊野町3-10-1		
		9	木造彩色聖観音菩薩立像	1軀	熊野町3-10-1		
		10	木造彩色四天王像	2軀	中桜塚2-2-24		
		11	木造漆箔薬師如来坐像	1軀	中桜塚2-2-24		
		12	木造漆箔薬師如来坐像	1軀	宮山町1-10-1		
		13	木造漆箔阿弥陀如来坐像	1軀	螢池東町1-13-12		
	工芸	14	梵鐘	1口	熊野町4-8-1		
	文書	15	内田村 中川家文書	1,654点	(豊中市寄託)		
		16	南刀根山村 浅井家文書	1,076点	(豊中市寄託)		
		17	原田村 野口家文書	1,844点	(豊中市寄託)		
		18	洲到止村 中井家文書	3,244点	(豊中市寄託)		
		19	長興寺村文書付大伊勢講文書	4,619点	(豊中市)		
		57	原田郷中倉村文書	3,365点	(豊中市)		
		58	原田神社文書	100点	(豊中市寄託)		
	歴史資料	20	麻田藩資料	418点	(豊中市寄託)		
		46	大阪府摂津國豊島郡櫻塚村耆目三拾六墳全圖	1点	(豊中市)		
		56	水田西吟撰原田神社奉納俳諧額	1点	(豊中市寄託)		
	考古資料	21	勝部遺跡出土 弓管状鹿角製品	1箇	(豊中市)		
		22	新免遺跡出土 人面付土製品	1箇	(豊中市)		
		23	新免遺跡出土 鉄斧形土製品	1箇	(豊中市)		
		24	利倉遺跡出土 火鑽具	1組	(豊中市)		
		25	金寺山廃寺跡出土 瓦	7箇	(豊中市)		
		26	山ノ上遺跡出土 小形仿製鏡	1面	(豊中市)		
		27	島田遺跡出土 子持勾玉	1箇	(豊中市)		
		28	大石塚古墳出土 埴輪	3箇	(豊中市)		
		29	小石塚古墳出土 壺形埴輪	1箇	(豊中市)		
		30	本町遺跡出土 土馬	1箇	(豊中市)		
		31	穂積遺跡出土 井戸	1基	(豊中市)		
		32	上津島南遺跡出土 井戸	1基	(豊中市)		
		33	上津島南遺跡出土 重圏文軒丸瓦	1箇	(豊中市)		
		34	野畑春日町遺跡出土 有舌尖頭器	1箇	(豊中市)		
		35	小曾根遺跡出土 木簡	1箇	(豊中市)		
		47	野畑出土 巫女埴輪	1箇	春日町1-5-24		
		53	勝部遺跡出土 木棺墓等	10基	(豊中市)		
		54	穂積遺跡出土 銅鏃未成品	3箇	(豊中市)		
		民俗文化財	有形	36	八坂神社台額	4基	熊野町3-10-20
				49	原田神社算額	1面	中桜塚1-2-18
	50			服部天神宮算額	2面	服部元町1-2-17	
	無形		37	原田神社獅子神事祭		中桜塚1-2-18	
			38	上新田天神社とんど祭		上新田1-17-1	
		51	八坂神社獅子神事祭		熊野町3-10-20		

区分	種別	番号	名称	員数	所在地
記念物	史跡	39	島熊山窯跡		新千里南町1-5-3の一部
		40	麻田藩陣屋跡		蛭池中町3-33
		41	原田城跡		曾根西町4-21-2他7筆
		42	桜井谷2-19窯跡		北緑丘2-1-46
		43	桜井谷2-24窯跡		北緑丘2-1-9
	55	桜井谷2-23号窯跡		永楽荘4丁目13の一部・11-26	
	天然記念物	44	蘇鉄		柴原町5-5-15

主な事業と令和3年度(2021年度)の実績

令和2年度(2020年度)に構想を策定した(仮称)郷土資料館について、条例制定など令和4年度(2022年度)中の開設に向けた準備作業を行いました。また、国名勝西山氏庭園及び国史跡春日大社南郷目代今西氏屋敷の保存・活用にかかる基本的な方向性等を附属機関において審議し、保存活用計画を策定しました。

令和2年度(2022年度)に行った大屋根修繕により、旧新田小学校校舎の公開を一部再開し、749人の見学がありました。

1. 埋蔵文化財の調査と成果

遺跡名・次数	調査場所	調査面積(m ²)	調査期間	内容
岡町南遺跡 第5次	岡町南2-1-47	42.0	5.19~6.4	7世紀の集落関連遺構を検出し、須恵器等の遺物が出土した。
小曾根遺跡 第35次 (今西氏屋敷第12次)	浜1-412-8	17.5	7.5~7.28	春日大社南郷目代今西氏屋敷の外堀を検出した。土師器・瓦器・備前焼・常滑焼などが出土した。
桜井谷窯跡群18-2号窯 (島熊山窯跡)第2次	新千里南町1-5-3	18.8	11.15~12.2	島熊山窯跡の立地する丘陵斜面における発掘調査で、灰原から流出した須恵器が多く出土した。

2. 出版物

- 令和3年(2021年)10月『利倉北遺跡第1次発掘調査報告書』
- 令和4年(2022年)3月『豊中市埋蔵文化財発掘調査概要 令和3年度(2021年度)』
- 令和4年(2022年)3月『史跡春日大社南郷目代今西氏屋敷保存活用計画』
- 令和4年(2022年)3月『名勝西山氏庭園(青龍庭)保存活用計画』

3. 公開展示活動

- 文化芸術センター 特別展示室

「戦国武将青木氏と黄檗—摂津国浅田藩青木氏の生い立ち—」(共催事業)

令和3年(2021年)11月9日~12月26日(来場者数341人)

講演会「戦国武将青木氏と黄檗—摂津国浅田藩青木氏の生い立ち—」(共催事業)

令和3年(2021年)11月23日(参加者数118人)

史跡めぐり「戦国武将青木氏と黄檗—摂津国浅田藩青木氏の生い立ち—」(共催事業)

令和3年(2021年)12月3日(参加者数25人)

- ・講座「承久の乱と庄本」(共催事業)
令和3年(2021年)10月30日(参加者数25人)
- ・講座「豊中市職員なら必ず知っておきたい地域の歴史ーみんなで学ぶ豊中市史3回コース」(共催事業)
第1回 令和4年(2022年)1月9日(参加者数36人)
第2回 令和4年(2022年)1月27日(無観客)
第3回 令和4年(2022年)2月9日(無観客)
- ・企画展示「憧れのモダン都市とよなかー文化芸術創造都市の源流をたどってー」(共催事業)
令和4年(2022年)3月5日～3月13日(参加者数170人)
- ・国史跡春日大社南郷目代今西氏屋敷 特別公開
令和3年(2021年)10月16日(169人)
- ・府指定文化財旧新田小学校舎 一般公開
令和3年(2021年)11月4日～11月7日(749人)
- ・国名勝西山氏庭園・国登録文化財西山家住宅 特別公開
令和3年(2021年)12月9日(見学者数86人)
- ・市史跡原田城跡・国登録文化財旧羽室家住宅(原田しろあと館) 一般公開
毎週土・日曜日・一部平日(見学者数1,384人)
- ・各施設見学(随時)

施設	所在地	見学者数	
		市内小学校等	一般
大石塚・小石塚古墳	岡町北1-6	0人	30人
御獅子塚古墳	南桜塚2-2	1校130人 他10人	103人
大塚古墳	中桜塚4-15	—	—
南天平塚古墳	南桜塚3-17・18	—	—
原田城跡・旧羽室家住宅	曾根西町4-4-15	97人	99人
勝部遺跡収蔵庫	勝部2-7-8	7人	17人

図書館

本市の図書館は、昭和20年(1945年)3月に市役所内に併設され、昭和25年(1950年)に図書館法に基づき条例設置された。その後、岡町(庄内図書館開館時に市立図書館を岡町図書館に改称)、庄内、千里、野畑各図書館が地域館として、東豊中、服部、高川、螢池各図書館が分館として、庄内幸町図書館が分室として開設された。動く図書館による巡回貸出も昭和25年(1950年)から開始。現在では各図書館から離れた地域をはじめ、児童発達支援センター、支援学校等にも巡回している。

平成25年度(2013年度)に「豊中市立図書館の中長期計画(豊中市立図書館グランドデザイン)」を策定。豊中市立図書館評価システムによる自己点検と外部評価の経験を活かし、進行管理を行っている。

令和2年度に「(仮称)中央図書館基本構想」を策定し、今後の図書館サービスの展開と「豊中市立図書館の中長期計画」を継承した目標設定を示した。

すべての市民に知る自由を保障することで、民主主義や市民自治の発展に寄与し、教育・文化・情報・社会参加の機関として、その任務を果たすことを使命としている。個人及び地域の活動における課題の解決から教養を高めるための学習まで、あらゆる世代の学びを支える資料・情報提供を行うとともに、地域の一員として、人と人をつなぐ連携の場づくりに取り組んでいる。

業務内容

個人貸出	市内在住・在勤・在学・在園者対象。貸出は、登録(中学生以上は住所を確認できるものが必要)した人に最大10冊まで、2週間貸し出す。
団体貸出	学校・放課後子どもクラブ・子ども園・幼稚園・保育所・子ども文庫などの各種団体に図書を一括して貸し出す。
資料の収集・提供・保存	一般図書、新聞・雑誌、点字図書・録音図書(音訳図書及びデジタイズ図書等)、外国語の本、古文書、CD、カセット・テープ、ビデオ、パンフレット等を収集・提供・保存する。
リクエスト・サービス	必要な資料が見当たらない場合、予約を受け付け、最寄りの図書館で提供する。(インターネットでの予約可) また市内の図書館に所蔵していない場合は、購入や豊中市以外の図書館などからの借用・所蔵館の紹介などを行う。
レファレンス・サービス	調査・研究についての参考資料の提供や、日常生活での疑問・質問及び読書について、窓口、電話、FAX、インターネットを通じて相談を受ける。
コピー・サービス	館内の資料の複写に対応する。(著作権法の範囲内)
動く図書館一岡町	各図書館から遠距離の市民を対象に、「動く図書館」が市内を巡回して個人貸出を行い、約4週間の周期で、最大20冊まで貸し出す。また図書館への来館が困難な子どもたちの通う施設に巡回し、資料の貸出を行う。
障害者サービス	目や身体が不自由で来館できない市民への郵送・宅配による資料の貸出。 視覚に障害のある人等には、点字図書や録音図書等の資料を収集・提供・保存するとともに対面朗読を実施。 読みたい資料が点字・音訳されていない場合、リクエストにより作成して提供する。
広域利用サービス	平成29年度(2017年度)7月より北摂地区7市3町での広域利用サービスを実施。あわせて、大阪市民を対象とした庄内図書館の広域利用サービスも実施。

主な事業と令和3年度(2021年度)の実績

1. とよなかブックプラネット事業

学齢期の子どもたちの多様な読書・学習活動をささえるため、学校図書館と公共図書館の蔵書を一体的かつ効果的に活用する環境を整備し、相互の連携強化に取り組んでいる。

コロナ禍で集会が困難なため「知的探究合戦 めざせ！図書館の達人」および「豊中市ビブリオバトルチャンピオンシップ中学生大会」に替えて、以下の事業をおこなった。

「図書館の達人への道」は、調べ学習用ワークシートを配布し、調べた成果物を募集した。「本の紹介達人」は、市内中学校で生徒がおすすめ本を紹介する様子を撮影し、動画を作成して表彰した。「図書館の達人への道」ワークシートの展示発表と「本の紹介達人」動画の上映会を「子ども読書活動フォーラム」として公共図書館4館で開催し、児童生徒の読書活動について地域市民にも知ってもらう機会とした。

2. (仮称)中央図書館基本構想の推進

令和3年(2021年)2月に策定した「(仮称)中央図書館基本構想」に基づき、(仮称)中央図書館の候補地や整備手法、施設の魅力向上の可能性等について検討するため、民間事業者等を対象にサウンディング型市場調査を実施するとともに、図書館関係団体を対象に公民学連携に関する勉強会や市民団体の要望に応じて基本構想に関する説明会を実施した。

3. ブックスタート事業「えほんはじめまして」

通常は4か月児健康診査において、受診者一組一組に司書やボランティアが読み聞かせを行い、絵本の楽しみ方などを伝えながら、絵本を手渡している。絵本を通して赤ちゃんと保護者が楽しいひとときを過ごすきっかけとなることを目的とし、子育て・子育て支援事業の一環として、図書館と母子保健課、豊中子ども文庫連絡会をはじめとする市民ボランティアとの協働事業として実施している。市内のすべての赤ちゃんと関わりを持つ機会であり、図書館利用の促進に繋げるとともに、地域の子育てに関する情報の提供も行っている。令和3年度(2021年度)は、新型コロナウイルス感染拡大防止のため健診会場での事業は休止。引換券を渡す方式から健診会場で直接絵本1冊の入ったブックスタートパックを保健師によって手渡す形に切り替えた。QRコード付きの「えほんはじめましてスタッフからの手紙」を新たに作成、パックの中に追加した。引換券による絵本の交換を進めるため、ポスター掲示や豊中市のSNSを通じた情報発信を行った。ブックスタートスタッフ研修、スタッフミーティング、懇談会は感染防止対策を講じたうえで会場で対面で実施した。

4. 北摂アーカイブス

北摂地域に散在する記録(写真資料)を市民サポーター・地域フォトエディターとして活動する地域住民の手で収集・整理し、電子データとして保存、ウェブサイトで公開している。図書館は事務局として定例会の開催や研修実施等、活動の支援を行なう。令和3年度(2021年度)は、北摂アーカイブスホームページのリニューアルを行い、市制施行85周年にあわせて、文化芸術センターや市内各図書館、旧羽室家住宅で写真展を開催した。

5. しょうない REK

庄内図書館が事務局を担う「しょうない REK 実行委員会」が企画・運営し、庄内図書館3階協働事業スペースでリサイクル本販売コーナーを開設、その収益金は、「R=リサイクル」「E=イベント」「K=瓦版」を柱とする公益活動を通じて地域へ還元している。

毎年、地域のイベントに出展し、市民とつながる機会を持っている。令和3年度(2021年度)は「豊中市伊丹市クリーンランド・ひろばイベント」「みどりのライブラリー・動く図書館@植物園」「とよなか市民環境展2021」で

古本市を行った。常設リサイクル本販売は、臨時休館中など一時休止期間をはさみながらも取り組み、合計1,395冊を販売した。3年ぶりに常設リサイクル本販売の拡大イベント「年に一度の在庫市」も実施した。

また、2年ぶりにしょうないREK主催イベントを再開した。「夏休み宿題おたすけプログラム」では毎年恒例の「プリント宿題解決コーナー」「工作教室・紙すきでハガキ作り」に加えて「体験教室・ヒップホップダンス」を初開催した。

そのほか、令和3年度に8回目の開催となった、日本センチュリー交響楽団、大阪音楽大学、市、市民との協働による「世界のしょうない音楽祭」に協力した。「第一部・しょうないREKプロデュースコーナー」として、地域の小学生や中学生による吹奏楽演奏、大学生と地域住民のユニットによるバンド演奏等の発表を準備していたが、新型コロナウイルス感染拡大の状況を考慮し、「第一部・しょうないREKプロデュースコーナー」のみ中止した。（「世界のしょうない音楽祭」は感染予防対策を行いながら実施された。）

6. 暮らしの課題解決支援サービス

平成23年度(2011年度)から医療健康情報やビジネス・就労、子育て・DV、多文化共生など地域や市民の課題解決を積極的に支援するために、資料の充実・提供や関係部局・機関との連携による取り組みをすすめている。令和3年度(2021年度)も、新型コロナウイルス感染拡大の中、各テーマにそった資料収集や情報提供などに重点を置き、取り組みを充実させた。

岡町図書館

1. 施設概要

所在地	豊中市岡町北3丁目4番2号		
電話	06(6843)4553		
FAX	06(6841)3493		
開設	昭和20年(1945年)3月 現在の建物は平成4年(1992年)5月15日改修		
面積	敷地面積：1,710.63㎡ 床面積：3,272.08㎡		
構造	鉄筋コンクリート造4階建、地下1階		
施設内容	地階	書庫、電気室、倉庫、機械室、休養室	
	1階	書庫、館外サービス室、こども室、世界のこどもの本の部屋	
	2階	貸出室、医療・健康情報コーナー、山田洋次ライブラリー	
	3階	書庫、参考室、集会室、郷土資料室	
	4階	事務室、休養室、更衣室、電算室、点字図書室、対面朗読室、宿直室	
休館日	<ul style="list-style-type: none"> ・毎週月曜日(国民の祝日・休日に当たるときは、翌日以後の最も近い平日) ・12月29日から翌年1月4日(1月4日が月曜日に当たるときは1月5日)まで ・館内整理日(8月・12月を除く毎月最終金曜日。ただし、その日が国民の祝日に当たるときはその前日) ・特別整理期間 		

開館時間	貸出室	こども室・世界のこどもの本の部屋	参考室
火～金	午前10時～午後7時	午前10時～午後5時	
土・日・祝日・休日	午前10時～午後5時		

2. 令和3年度(2021年度) 行事一覧

行事名	回数(回)	延べ参加人数(人)	行事名	回数(回)	延べ参加人数(人)
おはなし会 (おはなしぷち。ほか)	11	165	外国人親子の交流会 (おかまちおやこでにほんご)	31	364
本の福袋	38	650	とよなかブックプラネット事業 (図書館の達人への道 ほか)	3	137
ブックスタート事業「えほんはじめまして」スタッフミーティング	2	41	人権・平和講演会「思いやりの心が平和を導く」	1	10
こんにちは図書館です (おはなし会がやってきた ほか)	3	251	認知症サポーター養成講座	1	12
講座・講師派遣など (絵本のよみきかせについて ほか)	12	259	視察受入 (北摂アーカイブス/オンライン)	3	8
職業体験学習 (中学生)	2	8	(仮称)中央図書館基本構想～「これからの公民学連携と図書館について」	1	35
ボランティア講座 (おはなしボランティアフォローアップ講座 ほか)	11	115	その他 (動く図書館@植物園/工作シート配布 ほか)	68	2,441
子どもと本のつどい&まつり	1	88	地域情報アーカイブ化事業～北摂アーカイブス～	27	341
子どもと本のつどい (講演会・原画展)	6	283	子ども読書活動連絡会	2	39
実務研修 (学校司書、初任者研修 ほか)	17	243	合 計	240	5,490

服部図書館

1. 施設概要

所在地	豊中市服部本町5丁目2番8号	
電話	06(6862)0800	
FAX	06(6862)0809	
開設	平成11年(1999年)1月23日	
面積	敷地面積：1,317.54㎡(服部介護予防センターと共用) 専用床面積：569.29㎡ 共用部按分床面積9.44㎡	
構造	鉄筋コンクリート造地上3階建(1階部分)	
施設内容	児童書コーナー、一般書コーナー、集会室、準備室、事務室、倉庫	
休館日	<ul style="list-style-type: none"> ・毎週月曜日(国民の祝日に当たるときは、翌日以後の最も近い平日) ・12月29日から翌年1月4日(1月4日が月曜日に当たるときは1月5日)まで ・国民の祝日(日曜日及び土曜日を除く) ・館内整理日(8月・12月を除く毎月最終金曜日。ただし、その日が国民の祝日に当たるときはその前日) ・特別整理期間 	
開館時間	午前10時～午後5時	

2. 令和3年度(2021年度) 行事一覧

行事名	回数(回)	延べ参加人数 (人)
おはなし会 (おはなしポケット、ぷくぷくルーム)	8	60
合 計	8	60

庄内図書館

1. 施設概要

所在地	豊中市三和町3丁目2番1号		
電話	06(6334)1261		
FAX	06(6336)9314		
開設	昭和50年(1975年)7月12日		
面積	敷地面積：3,945.99㎡ 専用床面積：882.16㎡ 共用部按分床面積：203.46㎡		
構造	鉄筋コンクリート造4階建、地下1階(1・2・3階部分使用)		
施設内容	1階	貸出室、参考図書コーナー、多文化共生コーナー、バックアップ室、湯沸室	
	2階	書庫、こども室、準備室	
	3階	書庫、協働事業スペース、研究室、事務室、休憩室	
休館日	<ul style="list-style-type: none"> ・毎週月曜日(国民の祝日・休日に当たるときは、翌日以後の最も近い平日) ・12月29日から翌年1月4日(1月4日が月曜日に当たるときは1月5日)まで ・館内整理日(8月・12月を除く毎月最終金曜日。ただし、その日が国民の祝日に当たるときはその前日) ・特別整理期間 		

開館時間	成人室	こども室
火～金	午前10時～午後7時	午前10時～午後5時
土・日・祝日・休日	午前10時～午後5時	

2. 令和3年度(2021年度) 行事一覧

行事名	回数(回)	延べ参加人数(人)
おはなし会(おはなし会、おはなしランドスペシャル)	4	59
図書館見学(ようこそ図書館へ)	1	19
講座・講師派遣など(絵本出前講座ほか)	10	315
外国人親子の交流会(しょうないおやこでにほんご)	13	80
認知症サポーター養成講座	1	9
図書館サポーター	13	27
その他(公民館講座ブックトーク、資料提供ほか)	38	489
協働事業・しょうないREK(在庫市、豊中市環境展ほか)	21	627
協働事業・しょうないREK(常設リサイクル本コーナー)	8	303
合計	109	1,928

高川図書館

1. 施設概要

所在地	豊中市豊南町東1丁目1番2号		
電話	06(6336)6901		
FAX	06(6336)6904		
開設	平成12年(2000年)6月10日		
面積	敷地面積: 3,240.34 m ² (スポーツルーム、老人憩いの家、高川介護予防センター、緑地地域包括支援センター高川分室と共用) 専用床面積: 1,257.90 m ² 共用部按分面積: 240.45 m ²		
構造	鉄筋コンクリート造3階建(1階部分使用)		
施設内容	書庫、一般書コーナー、児童書コーナー、AVスタジオぶらりあん、集会室、対面朗読室、応接室、事務室		
休館日	<ul style="list-style-type: none"> ・毎週金曜日(国民の祝日に当たるときは、直前の平日) ・12月29日から翌年1月4日(1月4日が金曜日に当たるときは1月5日)まで ・国民の祝日(日曜日及び土曜日を除く) ・館内整理日(8月・12月を除く毎月最終木曜日。ただし、その日が国民の祝日に当たるときはその前日) ・特別整理期間 		
開館時間	月・水	午前10時～午後7時	
	火・木・土・日	午前10時～午後5時	

2. 令和3年度(2021年度) 行事一覧

行事名	回数(回)	延べ参加人数(人)
おはなし会 (おはなしくらぶ)	8	77
とよなか地域こども教室 (高川地域子ども教室)	7	82
講座・講師派遣など (絵本出前講座 ほか)	2	60
認知症キッズサポーター養成講座	1	22
その他 (宿題コーナー ほか)	182	1,463
合計	200	1,704

庄内幸町図書館

1. 施設概要

所在地	豊中市庄内幸町4丁目26番14号		
電話	06(6332)8220		
FAX	06(6332)8099		
開設	平成5年(1993年)11月26日		
面積	敷地面積：205.49 m ² 床面積：484.58 m ²		
構造	鉄筋コンクリート造4階建		
施設内容	1階	警備員室	
	2階	自習・新聞閲覧スペース	
	3階	貸出室、事務室、倉庫	
	4階	ミニホール、湯沸室	
休館日	<p>3階（貸出室）</p> <ul style="list-style-type: none"> ・月曜日、火曜日、木曜日、金曜日 ・12月29日から翌年1月4日(1月4日が月曜日に当たるときは1月5日)まで ・国民の祝日 ・特別整理期間 <p>2階（自習・新聞閲覧スペース）</p> <ul style="list-style-type: none"> ・毎週月曜日（国民の祝日に当たるときは、翌日以後の最も近い平日） ・12月29日から翌年1月4日(1月4日が月曜日に当たるときは、1月5日)まで ・国民の祝日 ・毎月最終金曜日（8月と12月を除く） ・特別整理期間 		
開館時間	午前10時～午後5時		

2. 令和3年度(2021年度) 行事一覧

行事名	回数(回)	延べ参加人数 (人)
図書館サポーター（見守りサポーター）	11	12
合 計	11	12

千里図書館

1. 施設概要

所在地	豊中市新千里東町1丁目2番2号		
電話	06(6831)0225		
FAX	06(6832)4191		
開設	昭和53年(1978年)4月22日 ※平成20年(2008年)2月26日 建替えにより千里文化センター「コラボ」4階に移転		
面積	敷地面積：3,139.59 m ² (新千里出張所、介護予防センター、保健センター、公民館と共用) 専用床面積：1,731.81 m ² 共用部按分床面積：647.43 m ²		
構造	鉄筋コンクリート造地上4階建(4階部分使用)		
施設内容	一般書コーナー、児童書コーナー、参考図書コーナー、ビジネス・就労支援コーナー、YAコーナー、書庫、集会室、対面朗読室、事務室		
休館日	<ul style="list-style-type: none"> ・12月29日から翌年1月4日まで ・館内整理日(12月を除く毎月最終金曜日。ただし、その日が国民の祝日に当たるときはその前日) ・特別整理期間 		
開館時間	火～金	午前10時～午後8時	
	土・日・月・祝日・休日	午前10時～午後5時	

2. 令和3年度(2021年度) 行事一覧

行 事 名	開 催 数	参加者数(延べ)
おはなし会 (おはなしどんどん、YAらぼ ほか)	11	97
講座・講師派遣など (絵本出前講座 ほか)	1	28
外国人親子の交流会 (せんりおやこでにほんご)	24	189
地域職場体験	2	6
その他 (YAらぼリモート活動、せんりにほんご ほか)	18	138
協働事業 (親子ふれあい広場)	4	122
合 計	60	580

東豊中図書館

1. 施設概要

所在地	豊中市東豊中町5丁目2番1号	
電話	06(6856)4660	
FAX	06(6856)4662	
開設	平成5年(1993年)11月26日	
面積	敷地面積：3,282.22㎡(ゆたかこども園と共用) 床面積：807.97㎡	
構造	鉄筋コンクリート造3階建(3階部分)	
施設内容	一般書コーナー、児童書コーナー、書庫、事務室、集会室、収納室、準備室、湯沸室	
休館日	<ul style="list-style-type: none"> ・毎週月曜日(国民の祝日に当たるときは、翌日以後の最も近い平日) ・12月29日から翌年1月4日(1月4日が月曜日に当たるときは1月5日)まで ・国民の祝日(日曜日及び土曜日を除く) ・館内整理日(8月・12月を除く毎月最終金曜日。ただし、その日が国民の祝日に当たるときはその前日) ・特別整理期間 	
開館時間	午前10時～午後5時	

2. 令和3年度(2021年度) 行事一覧

行事名	回数(回)	延べ参加人数 (人)
おはなし会 (おはなしこちょこちょ ほか)	6	46
講座・講師派遣など (絵本出前講座 ほか)	7	103
認知症サポーター養成講座	1	4
その他 (地域館交流会)	2	14
合 計	16	167

野畑図書館

1. 施設概要

所在地	豊中市春日町4丁目11番1号		
電話	06(6845)2400		
FAX	06(6841)4041		
開設	昭和63年(1988年)6月22日		
面積	敷地面積: 2,000.01 m ² 床面積: 3,846.46 m ²		
構造	鉄骨鉄筋コンクリート造3階建、地下1階		
施設内容	地階	駐車場、書庫、物品庫、倉庫、警備員室、湯沸室、清掃作業員室、和室、機械室、ポンプ室、受水槽	
	1階	一般書コーナー、新聞・雑誌コーナー、児童書コーナー、絵本コーナー、子育て・DVコーナー、対面朗読室、録音室、音楽試聴コーナー、整理作業室	
	2階	集会室、会議室、映写室、児童集会室、ミーティングルーム、参考室、コンピュータ室、応接室、事務室、休養室、印刷室、湯沸室、更衣室、書庫、倉庫	
休館日	<ul style="list-style-type: none"> ・毎週月曜日(国民の祝日・休日に当たるときは、翌日以後の最も近い平日) ・12月29日から翌年1月4日(1月4日が月曜日に当たるときは1月5日)まで ・館内整理日(8月・12月を除く毎月最終金曜日。ただし、その日が国民の祝日に当たるときはその前日) ・特別整理期間 		

開館時間	一般書コーナー	児童書コーナー	参考室
火～金	午前10時～午後7時		午前10時～午後5時
土・日・祝日・休日	午前10時～午後5時		

2. 令和3年度(2021年度) 行事一覧

行事名	回数(回)	延べ参加人数 (人)
おはなし会 (大型えほんのひろば、おはなしプレゼント)	18	264
地域職場体験	2	10
講座・講師派遣など (絵本出前講座)	2	15
図書館サポーター	9	33
認知症サポーター養成講座	1	8
その他 (のばたけおはなしの会定例会 ほか)	10	117
合計	42	447

螢池図書館

1. 施設概要

所在地	豊中市螢池中町3丁目2番1号-502		
電話	06(6840)8000		
FAX	06(6841)5094		
開設	平成15年(2003年)5月6日		
面積	敷地面積：3,762.59㎡(レシオーレ北側棟内) 専用床面積：672.98㎡ 共用部按分床面積：193.62㎡		
構造	鉄骨鉄筋コンクリート造7階建(5階部分使用)		
施設内容	一般書コーナー、児童書コーナー、書庫、事務室		
休館日	<ul style="list-style-type: none"> ・毎週金曜日(国民の祝日に当たるときは、直前の平日) ・12月29日から翌年1月4日(1月4日が金曜日に当たるときは、1月5日)まで ・国民の祝日(日曜日及び土曜日を除く) ・館内整理日(8月・12月を除く毎月最終木曜日。ただし、その日が国民の祝日に当たるときはその前日) ・特別整理期間 		
開館時間	月・水	午前10時～午後7時	
	火・木・土・日	午前10時～午後5時	

2. 令和3年度(2021年度) 行事一覧

行事名	回数(回)	延べ参加人数(人)
おはなし会 (すくすくおはなしタイム ほか)	7	162
地域職場体験	2	4
講座・講師派遣など(絵本出前講座)	1	18
映画会 (ほたるシネマなど)	17	338
講演会(みんなで楽しむ源氏物語)	1	30
認知症サポーター養成講座	1	14
その他(地域館交流会 ほか)	2	12
合計	31	578

図書室

	青少年交流文化館いぶき 3階	利倉西センター図書室
所在地	豊中市服部西町4丁目13番1号	豊中市利倉西1丁目4番22号(利倉西センター併設)
開室日	水・土曜日(年末・年始、祝日を除く)	水・日曜日(年末・年始、祝日を除く)
開室時間	午後1時15分～午後4時45分	午後2時～午後5時
開架冊数	※ 予約資料お渡し・返却・リクエスト票預かりのみ	約4,000冊

蔵書(所在)冊数

令和4年(2022年)3月31日現在

項目	岡町	服部	庄内	高川	庄内幸町	千里	東豊中	野畑	螢池	合計(冊)
0 総記	6,916	684	1,048	895	175	4,913	748	8,871	848	25,098
1 哲学・宗教	4,446	1,469	1,174	1,368	236	3,806	1,400	13,486	1,325	28,710
2 歴史・地理	12,160	2,760	2,680	2,582	520	7,795	2,841	27,074	2,322	60,734
3 社会科学	15,410	3,891	4,005	3,127	549	13,255	4,314	43,102	5,839	93,492
4 自然科学	9,022	2,350	2,284	1,911	369	6,342	2,459	16,388	2,075	43,200
5 技術	12,334	4,446	4,030	4,533	928	10,024	4,734	17,434	3,657	62,120
6 産業	3,584	1,103	1,188	897	186	3,838	1,341	7,207	1,153	20,497
7 芸術・スポーツ	10,313	3,116	3,073	3,325	593	8,640	3,844	27,112	2,769	62,785
8 言語	2,040	553	834	529	95	1,730	812	4,301	590	11,484
9 文学	39,736	13,925	13,006	20,092	5,189	32,828	13,610	93,112	11,143	242,641
マンガ	3,709	1,703	1,712	2,633	351	2,828	1,548	3,154	1,219	18,857
児童書	93,774	22,296	25,988	18,403	1,541	41,784	22,533	46,947	18,390	291,656
点字図書	5,617	0	1	0	0	1	0	1	0	5,620
小計(図書合計)	219,061	58,296	61,023	60,295	10,732	137,784	60,184	308,189	51,330	966,894
図書以外の資料	23,857	3,816	6,319	11,129	969	12,153	4,130	10,914	5,676	78,963
蔵書総合計	242,918	62,112	67,342	71,424	11,701	149,937	64,314	319,103	57,006	1,045,857

令和3年度(2021年度) 利用状況

・ 開館日数(日)

	岡町	服部	庄内	高川	庄内幸町	千里	東豊中	野畑	螢池
	244	236	247	217	121	287	236	246	237

・ 貸出冊数(冊)

	岡町	服部	庄内	高川	庄内幸町	千里	東豊中	野畑	螢池	合計
個人	569,972	306,128	148,171	106,824	17,938	690,605	293,700	511,321	173,089	2,817,748
団体	51,904	3,941	9,085	5,381	82	10,559	7,201	13,263	5,136	106,552
小計	621,876	310,069	157,256	112,205	18,020	701,164	300,901	524,584	178,225	2,924,300
継続	346,044(個人329,064 団体16,980)									346,044
合計	621,876	310,069	157,256	112,205	18,020	701,164	300,901	524,584	178,225	3,270,344

・ 貸出人数(人)・登録団体数(団体) ※平成26年度(2014年度)から抽出方法の変更により貸出団体数から登録団体数へ変更

	岡町	服部	庄内	高川	庄内幸町	千里	東豊中	野畑	螢池	合計
貸出人数	175,913	89,802	46,994	29,678	6,124	265,760	84,072	142,993	61,141	902,477人
登録団体数	396	56	59	52	11	94	73	73	64	878団体

令和3年度(2021年度)

図書館(岡町・服部・庄内・高川・庄内幸町・千里・東豊中・野畑・螢池)利用率

・ 市民1人当たり貸出冊数(冊)	$\frac{\text{貸出冊数}(*)}{\text{人口}}$	=	$\frac{3,146,812}{399,965}$	=	7.9
・ 登録者1人当たり貸出冊数(冊)	$\frac{\text{貸出冊数}(*)}{\text{登録者数}}$	=	$\frac{3,146,812}{140,454}$	=	22.4
・ 利用者1人当たりの貸出冊数(冊)	$\frac{\text{貸出冊数}(*)}{\text{貸出人数}}$	=	$\frac{3,146,812}{902,477}$	=	3.5
・ 蔵書回転率(回)	$\frac{\text{貸出冊数}(*)}{\text{蔵書数}(*2)}$	=	$\frac{3,146,812}{1,045,857}$	=	3.0
・ 登録率(%)	$\frac{\text{登録者数}}{\text{人口}}$	=	$\frac{140,454}{399,965}$	=	35.1
・ 市民1人当たり蔵書数(冊)	$\frac{\text{蔵書数}(*2)}{\text{人口}}$	=	$\frac{1,045,857}{399,965}$	=	2.6

注：(*)個人貸出冊数(継続含む) (*2)蔵書数は蔵書総合計
人口は令和4年(2022年)4月1日現在

公民館

本市の公民館活動は、昭和 23 年(1948 年)7 月に桜塚の地にあった図書館内に中央公民館を設置したのにはじまる。その後中央公民館は大池など小学校校舎を借用しながら活動を進め、昭和 32 年(1957 年)11 月から岡町に独立館(豊中郵便局改装)を使用することとなった。その後、昭和 43 年(1968 年)1 月に螢池に移り、現在は中央公民館、螢池公民館、庄内公民館、千里公民館の 4 館がある。

この間、公民館活動を地域に浸透普及するため、昭和 24 年(1949 年)6 月に中央公民館桜井谷分館を設け、公民分館制度を導入した。公民分館は小学校の通学区域に 1 館を目途に設置に努め、小学校の余裕教室や地域の会館を借用しながら地域に根ざした活動をしている。現在公民分館は 41 館ある。

現在は 4 つの公民館と 41 の公民分館とが連携しながら、生涯学習時代を迎え、社会的な課題や市民の学習ニーズに応え、自主的な社会教育を目指すグループ活動を促すなど、人々が「集い、学び、結ぶ、知る、創造する」ための学習機会の提供や交流の場としてその充実に努めている。

公民館活動推進組織

令和 4 年(2022 年)5 月 1 日現在

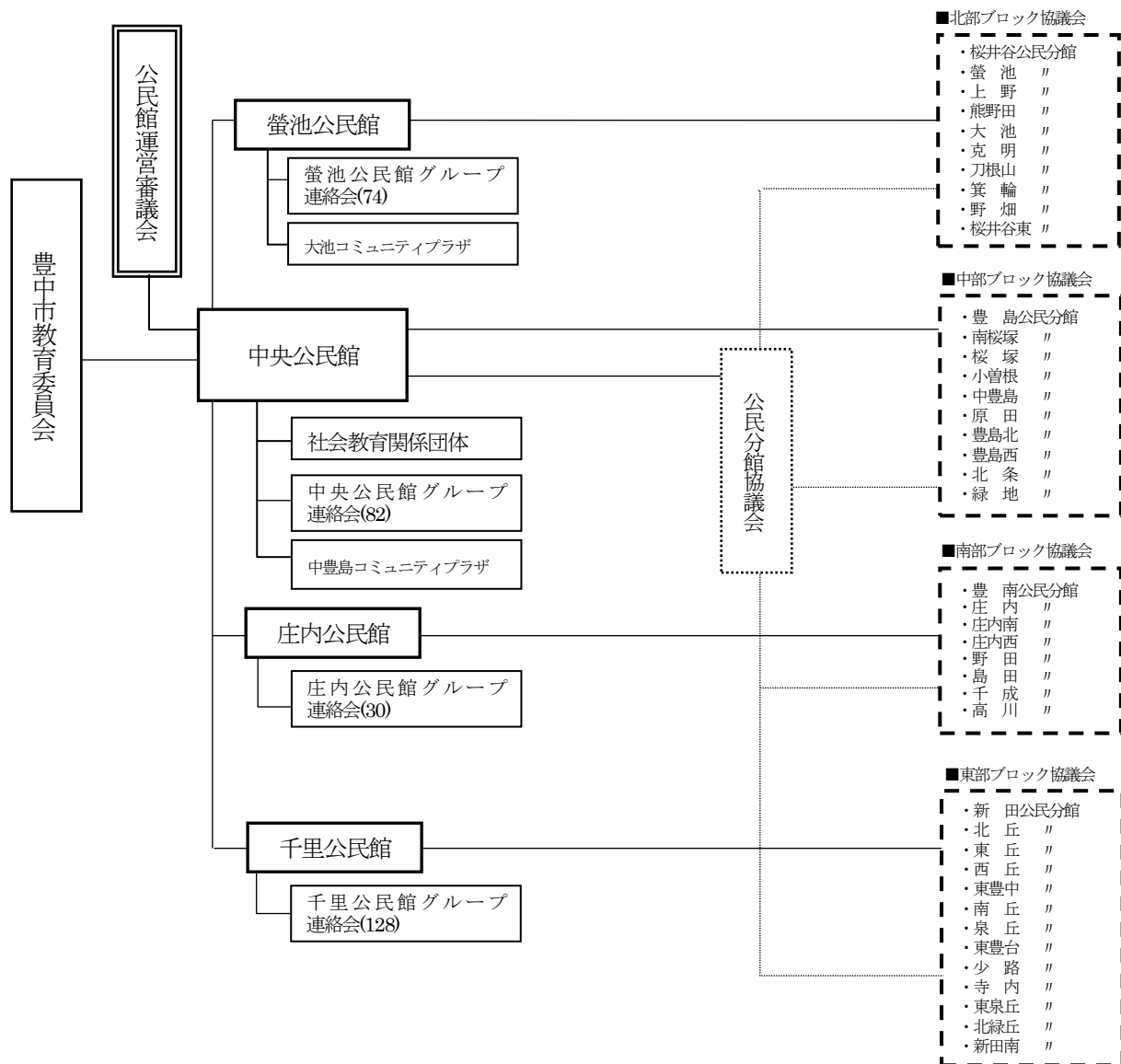

中央公民館

1. 施設概要

所在地	豊中市曾根東町3丁目7番3号		
電話	06(6866)0555		
FAX	06(6863)4427		
開設	昭和59年(1984年)6月6日		
面積	敷地面積：2,444.53㎡ 延べ床面積：2,795.23㎡		
構造	鉄筋コンクリート造4階建		
施設内容	1階	集会場、情報コーナー、事務室	
	2階	美術室、会議室、和室	
	3階	講座室、料理室、講習室、視聴覚室、保育室	
	4階	第1・2・3学習室、多目的ホール、陶芸窯室	
休館日	12月28日から翌年1月4日まで		
開館時間	午前9時～午後9時		

2. 各室概要

階	室名	定員(人)	面積(㎡)	施設使用料(円)			
				午前	午後	夜間	全日
1	集会場	180	176	1,850	2,500	1,850	6,200
2	美術室	40	55	550	800	550	1,900
	会議室	25	37	400	500	400	1,300
	和室	30	72	850	1,200	850	2,900
3	講座室	50	73	800	1,000	800	2,600
	料理室	30	66	900	1,200	900	3,000
	講習室	30	65	700	900	700	2,300
	視聴覚室	65	85	900	1,200	900	3,000
4	第1学習室	50	71	750	1,000	750	2,500
	第2学習室	20	29	300	400	300	1,000
	第3学習室	20	26	300	400	300	1,000
	多目的ホール	140	164	1,700	2,300	1,700	5,700

3. 令和3年度(2021年度) 主催講座

区分	講座数	延べ回数 (回)	延べ参加 人数(人)	講座名【例】
環境学習	0	0	0	
健康 づくり	3	5	75	<ul style="list-style-type: none"> ・はじめてのマインドフルネス ・笑って健康に！「歩いてなんぼ笑ってなんぼ」 ・体にやさしいみそ作り
人権啓発	7	40	1,151	<ul style="list-style-type: none"> ・平和月間事業 国連 WFP をしていますか ・発達障害とともに生きる ラクに生きる・接する工夫 ・にほんごよみかき交流
子育て・ 子育て 親育ち	4	29	1,191	<ul style="list-style-type: none"> ・ねえねえはかせ、かぐや姫はどうやって月に帰ったの？ ・羊毛フェルトのミニ額づくり ・子ども日舞教室／子ども日舞教室発表会
地域魅力 発信・ 地域連携	7	15	301	<ul style="list-style-type: none"> ・とよなかシネコン「ユーリー・ノルシュテイン作品」上映会 ・登録グループによる夏休み子ども体験講習会 親子で元気にゴスペル ・市民提案講座 承久の乱と豊中
合計	21	89	2,718	

4. ジャンル別登録グループ数

令和4年(2022年)4月1日現在

音楽	書	ダンス	文学	語学	体操	演劇・ 演芸	親子 学習	美術・ 工芸	その他	合計
21	5	3	8	8	4	4	0	16	13	82

螢池公民館

1. 施設概要

所在地	豊中市螢池中町3丁目2番1-501号 (ルシオーレビル5階)		
電話	06(6843)5561		
FAX	06(6841)5094		
開設	昭和43年(1968年)1月1日 中央公民館として開設 昭和50年(1975年)7月1日 螢池公民館に名称変更 平成15年(2003年)4月1日 ルシオーレビル5階に移転 平成27年(2015年)4月1日 旧ルシオーレホール(4階)を公民館第2集会場として移管		
面積	敷地面積：3,762.59㎡ 専用床面積：921.05㎡ 共用部按分面積：378.79㎡		
構造	鉄筋コンクリート造7階建(4・5階部分使用)		
施設内容	4階	第2集会場	
	5階	第1集会場、第1・2講座室、練習室、視聴覚室、会議室、美術室、和室、料理室、保育室、陶芸窯室、生涯学習情報コーナー、事務室	
休館日	12月28日から翌年1月4日まで		
開館時間	午前9時～午後9時		

2. 各室概要

階	室名	定員(人)	面積(㎡)	施設使用料(円)			
				午前	午後	夜間	全日
4	第2集会場	120	128	1,350	1,800	1,350	4,500
5	第1集会場	120	128	1,350	1,800	1,350	4,500
	第1講座室	48	61	600	900	600	2,100
	第2講座室	18	50	500	800	500	1,800
	練習室	26	48	500	800	500	1,800
	視聴覚室	20	51	500	800	500	1,800
	会議室	18	28	300	400	300	1,000
	美術室	24	65	700	900	700	2,300
	和室	25	38	450	600	450	1,500
料理室	24	44	600	800	600	2,000	

3. 令和3年度(2021年度) 主催講座

区分	講座数	延べ回数 (回)	延べ参加 人数(人)	講座名【例】
環境学習	1	1	20	・地球があぶない！～親子で地球環境を考えよう～
健康 づくり	4	5	82	・一生自分の足で歩くための靴選びと足育講座 ・睡眠と健康の知恵袋講座 ・いくつになっても良い姿勢を保つための体操
人権啓発	8	26	387	・キャッシュレス時代のお金の払い方～かしこく利用してトラブル防止～ ・地域で子育てを考える学習会 ・日本語よみかき教室蛍池（交流会）
子育て・ 子育て 親育ち	8	31	641	・すくすくおはなしタイム ・パパとふれあいヨガ ・公園で青空 time
地域魅力 発信・ 地域連携	9	29	775	・アンサンブル・サビーナまちづくりコンサート ・ほたるシネマ ・ほたる寄席
合計	30	92	1,905	

4. ジャンル別登録グループ数

令和4年(2022年)4月1日現在

音楽	書	ダンス	文学	語学	体操	演劇・ 演芸	親子 学習	美術・ 工芸	その他	合計
19	1	8	7	7	9	2	1	14	6	74

庄内公民館

1. 施設概要

所在地	豊中市三和町3丁目2番1号	
電話	06(6334)1251	
FAX	06(6336)9313	
開設	昭和50年(1975年)7月1日	
面積	敷地面積：3,945.99 m ² (庄内図書館、庄内介護予防センター共有) 専用床面積：1,360.82 m ² 共用部按分面積：313.86 m ²	
構造	鉄筋コンクリート造4階建(2・3階部分使用)	
施設内容	2階	会議室、視聴覚室、陶芸室、第1講座室、美術室、制作室、第1・2学習室、展示ホール、保育室、事務室
	3階	集会場、第2講座室、料理室、和室1・2号室
休館日	12月28日から翌年1月4日まで	
開館時間	午前9時～午後9時	



2. 各室概要

階	室名	定員(人)	面積(m ²)	施設使用料(円)			
				午前	午後	夜間	全日
2	会議室	32	45	500	600	500	1,600
	視聴覚室	50	47	500	600	500	1,600
	陶芸室	10	17	150	300	150	600
	第1講座室	24	31	300	500	300	1,100
	美術室	20	49	500	700	500	1,700
	制作室	20	47	500	600	500	1,600
	第1学習室	50	64	650	900	650	2,200
	第2学習室	15	30	300	500	300	1,100
3	集会場	150	120	1,300	1,600	1,300	4,200
	第2講座室	40	51	550	700	550	1,800
	料理室	30	60	800	1,100	800	2,700
	和室(1号室)	14	17	200	300	200	700
	和室(2号室)	16	18	200	300	200	700

3. 令和3年度(2021年度) 主催講座

区分	講座数	延べ回数 (回)	延べ参加 人数(人)	講座名【例】
環境学習	5	5	62	・ハーブの育て方 キッチンで使えるハーブ栽培 ・フードマイレージってなに？ ・初めての苔玉作り教室
健康 づくり	5	6	58	・腹式呼吸と明るい声で心と体のストレッチ ・元気に過ごすためのいきいき講座～筋力アップのすすめ～ ・焚火集会
人権啓発	6	27	590	・平和月間事業『なぜ世界には地雷があるのか 地雷の被害や脅威を学ぶ』 ・防災マスターになろう ・日本語よみかき教室・庄内
子育て・ 子育て 親育ち	11	12	102	・ママ★クラフト ・子育て世代のマネー講座 つみたて NISA・iDeCo 編 ・エジソンもびっくり!? 自分で作る手回し発電機
地域魅力 発信・ 地域連携	7	18	314	・夏休み学習サポート ・庄内音楽のまちファミリーコンサート ・公民館に行こう！音でつながるピアノ・リレー
合計	34	68	1,126	

4. ジャンル別登録グループ数

令和4年(2022年)4月1日現在

音楽	書	ダンス	文学	語学	体操	演劇・ 演芸	親子 学習	美術・ 工芸	その他	合計
7	1	2	0	2	4	0	0	9	5	30

千里公民館

1. 施設概要

所在地	豊中市新千里東町1丁目2番2号		
電話	06(6833)8090		
FAX	06(6832)4190		
開設	昭和53年(1978年)4月14日 平成20年(2008年)2月12日 移転		
面積	敷地面積：3,139.59 m ² (新千里出張所、介護予防センター、保健センター、千里図書館と共有) 専用床面積：1,292.88 m ² 共用部按分面積：489.47 m ²		
構造	鉄筋コンクリート造4階建(1・2・3階部分使用)		
施設内容	1階	陶芸窯室	
	2階	集会場、第4講座室、授乳室、事務室、印刷室	
	3階	第1～3講座室、美術室、制作室、料理室、視聴覚室、和室、第1～3会議室、保育室、相談室	
休館日	12月28日から翌年1月4日まで		
開館時間	午前9時～午後9時		

2. 各室概要

階	室名	定員(人)	面積(m ²)	施設使用料(円)			
				午前	午後	夜間	全日
2	集会場	200	166	2,000	2,600	2,000	6,600
	第4講座室	40	65	800	1,000	800	2,600
3	第1講座室	120	144	1,700	2,400	1,700	5,800
	第2講座室	40	65	800	1,000	800	2,600
	第3講座室	40	64	800	1,000	800	2,600
	美術室	40	63	800	1,000	800	2,600
	制作室	30	66	800	1,000	800	2,600
	料理室	30	66	1,000	1,300	1,000	3,300
	視聴覚室	40	64	800	1,000	800	2,600
	和室	30	72	1,000	1,300	1,000	3,300
	第1会議室	20	39	500	600	500	1,600
	第2会議室	20	39	500	600	500	1,600
第3会議室	20	40	500	600	500	1,600	

3. 令和3年度(2021年度) 主催講座

区分	講座数	延べ回数 (回)	延べ参加 人数(人)	講座名【例】
環境学習	1	2	30	・いきいきサロン「ハーブティーを楽しもう」
健康 づくり	0	0	0	
人権啓発	2	36	157	・平和月間事業「思いやりの心が平和を導く」 ・外国人のための日本語よみかき教室
子育て・ 子育て 親育ち	3	19	558	・わくわくおもしろ自然工作「競争自動車 F-1 を作ろう」 ・千里親子ふれあい広場
地域魅力 発信・ 地域連携	5	51	534	・景観スポット再発見「豊中かいわいをスケッチしよう」 ・地域 IT リーダーによる「楽しく始めるパソコンライフ」 ・ランチタイムロビーコンサート
合計	11	108	1279	

4. ジャンル別登録グループ数

令和4年(2022年)4月1日現在

音楽	書	ダンス	文学	語学	体操	演劇・ 演芸	親子 学習	美術・ 工芸	その他	合計
21	7	17	14	8	15	4	0	29	13	128

令和3年度(2021年度) 公民館利用状況

区分	館名	中央公民館		螢池公民館		庄内公民館		千里公民館		合計	
		回数 (回)	利用者人 数(人)	回数 (回)	利用者人 数(人)	回数 (回)	利用者人 数(人)	回数 (回)	利用者人 数(人)	回数 (回)	利用者人 数(人)
主催・共催事業	講座	122	3,513	85	1,599	402	3,077	158	1,497	767	9,686
	行事	29	859	45	1,066	59	863	69	647	202	3,435
	共催	9	113	18	172	6	56	7	90	40	431
	計	160	4,485	148	2,837	467	3,996	234	2,234	1,009	13,552
団体・グループ利用	減免使用	149	3,561	203	2,023	302	3,267	457	12,548	1,111	21,399
	有料使用	3,160	36,424	4,297	37,656	1,106	9,904	5,476	60,629	14,039	144,613
	計	3,309	39,985	4,500	39,679	1,408	13,171	5,933	73,177	15,150	166,012
展示会		8	10,795	13	11,726	10	2,510	0	0	31	25,031
合計		3,477	55,265	4,661	54,242	1,885	19,677	6,167	75,411	16,190	204,595

コミュニティプラザ

地域住民の学習、交流、その他の地域活動を行う場を提供し、本市における生涯学習の推進を図ることを目的に設置された施設。庄内コミュニティプラザは令和2年（2020年）4月30日に閉館。

開館時間	午前9時30分～午後9時30分(談話室の個人使用は午後7時まで)
休館日	・月曜日(国民の祝日・振替休日にあたる場合はその翌日) ・8月13日から16日まで ・12月28日から翌年1月5日まで
管理運営	コミュニティプラザ運営委員会
使用料	無料(ただし、一般利用は有料)、エアコンは有料

中豊島コミュニティプラザ

1. 施設概要

所在地	豊中市曾根東町6丁目13番1号
電話	06(6865)4545
開設	平成7年(1995年)7月1日
延床面積	133.5 m ²
建物	中豊島小学校鉄筋コンクリート造体育館に隣接1階、2階部分

2. 各室概要

室名	定員(人)	面積(m ²)	施設使用料(円)			
			午前	午後	夜間	全日
会議室	50	96	600	900	800	2,300
談話室	24	37.5	—	—	—	—

大池コミュニティプラザ

1. 施設概要

所在地	豊中市本町1丁目7番12号
電話	06(6845)3121
開設	平成12年(2000年)5月2日
延床面積	223.74 m ²
建物	大池小学校鉄筋5階建校舎の1階部分

2. 各室概要

室名	定員(人)	面積(m ²)	施設使用料(円)			
			午前	午後	夜間	全日
会議室	35	47	400	650	550	1,600
講習室	30	57	500	800	700	2,000
談話室	10	21	—	—	—	—

令和3年度(2021年度) コミュニティプラザ利用状況

施設名 回数・人数	中豊島 コミュニティプラザ	庄内 コミュニティプラザ	大池 コミュニティプラザ	合計
回数(回)	55	0	489	544
利用者数(人)	489	0	3,807	4,296

令和3年度(2021年度) 公民分館講座

分館名	講座名	分館名	講座名
蛭池	・コロナを吹き飛ばそう健康体操	緑地	・たのしくチャレンジ健康体操
上野	・認知症に備え対策を考えよう	野田	・ファイブアップ体操 ・押し絵(ちりめん和紙)
刀根山	・刀根山史跡巡り	新田	・ハーバリウム
箕輪	・樹脂粘土花フック	北丘	・親子で作るクリスマスリース
豊島	・はじめての太極拳	西丘	・クラフトテープで小物入れ
南桜塚	・座ってできる簡単エクササイズ(zoomによる開催)	東豊中	・卓球教室
中豊島	・ゆったりすっきりアロマヨガ	東豊台	・はじめてのアロマ講座 「マスクスプレー」「入浴剤づくり」
原田	・華やかなツバキの押し絵(秋) ・健康リズム体操(春)	寺内	・パステルアート
豊島北	・楽しくヨガストレッチ	東泉丘	・落語の楽しみ方
北条	・健康体操	新田南	・クラフトバンドで作る小物

※実施なし：桜井谷、熊野田、大池、克明、野畑、桜井谷東、桜塚、小曾根、豊島西、豊南、庄内、庄内南、庄内西、島田、千成、高川、東丘、南丘、泉丘、少路、北緑丘

令和3年度(2021年度) 公民分館体育祭

実施月日	分館名	内容	場所
10月24日(日)	泉丘	体力測定	泉丘小学校 運動場・体育館

※実施なし：桜井谷、蛭池、上野、熊野田、大池、克明、刀根山、箕輪、野畑、桜井谷東、豊島、南桜塚、桜塚、小曾根、中豊島、原田、豊島北、豊島西、北条、緑地、豊南、庄内、庄内南、庄内西、野田、島田、千成、高川、新田、北丘、東丘、西丘、東豊中、南丘、東豊台、少路、寺内、東泉丘、北緑丘、新田南

令和3年度(2021年度) 公民分館文化祭

実施月日		分館名	内容	場所
10月	24日(日)	少 路	文化祭	少路小学校体育館、緑丘会館
11月	1日(月)～ 2022年3月31日(木)	西 丘	オンライン文化祭	西丘公民分館ホームページ
	7日(日)	新 田	文化祭	上新田会館
	14日(日)	新 田 南	文化祭	新田南小学校
	16日(火)～ 12月31日(金)	東 豊 台	オンライン文化祭	ホームページ
	21日(日)	北 丘	文化祭	北町会館
	21日(日)	泉 丘	文化祭	泉丘小学校体育館
	27日(土)～ 12月11日(土)	南 桜 塚	3739(みなさく) オンライン文化祭	Web会場
	27日(土)・28日(日)	原 田	作品展示会	原田小学校
12月	5日(日)	刀 根 山	刀根山フェスタ(作品展示)	刀根山小学校
	12日(日)～ 25日(土)	豊 南	夢ナリエ豊南	豊南小学校

※実施なし：桜井谷、蛭池、上野、熊野田、大池、克明、箕輪、野畑、桜井谷東、豊島、桜塚、小曾根、中豊島、豊島北、豊島西、北条、緑地、庄内、庄内南、庄内西、野田、島田、千成、高川、東丘、東豊中、南丘、寺内、東泉丘、北緑丘

社会教育関係団体

(中央公民館担当)

団体名	活動内容	団体名	活動内容
豊中さつき会	市民さつき展、講習会	豊中小品盆栽会	小品盆栽展、研修会
豊中三曲協会	三曲演奏会	豊中茶華道連盟	いけばな展、月釜
豊中川柳会	川柳大会、毎月の句会	豊中市吹奏楽連盟	吹奏楽の集い、講習会
豊中市合唱協会	合唱の夕べ、合唱祭、合唱講習会	豊中日舞協会	発表会、講習会
豊中市青少年吹奏楽団	定期演奏会、サマーコンサート	豊中新舞踊協会	発表会、講習会
短歌友の会連盟	月例会、短歌大会	豊中俳句同好会	俳句大会、吟行
豊中市民バラの会	バラ展、講習会	豊中市民山野草同好会	市民山野草展、山野草観察会 月例会

青少年育成

令和3年度(2021年度) 青少年健全育成事業

事業	事業名	対象	回数等	参加人数等
成人式	成人式	新成人	1回	約2,700人
青少年団体育成	青少年指導者人権研修	青少年指導者他	—	新型コロナウイルス感染症の影響により中止
	青少年団体指導者交流会	青少年指導者	—	新型コロナウイルス感染症の影響により中止
	こども会連合会の活動	就学3年前～中学生	15団体	加入人数561人※
	ボーイスカウト豊中協議会の活動	就学1年前～20歳未満	15団体	登録総数764人※
	ガールスカウト豊中地区協議会の活動	就学1年前～高校生	7団体	登録総数244人※
青年の家主催事業	高校生ダンスフェスタ	青少年	—	新型コロナウイルス感染症の影響により中止
	若者支援総合相談窓口事業	青少年・市民	123件	—
	プラネタリウムドーム活用事業 (バンド利用者講習会等)	青少年	—	施設改修工事のため実施せず
	プラネタリウムドーム活用事業 (バンド練習の場の提供)	青少年	—	施設改修工事のため実施せず
	自習室開放事業	青少年	—	施設改修工事のため実施せず
	平和月間事業 (パネル展示、演劇など)	市民・高校生ほか	1回	35人 ※新型コロナウイルス感染症の影響により、出演者のみで実施
	市民星空観察会	市民	—	新型コロナウイルス感染症の影響により中止
	サイエンスラボいぶき	市民・高校生	—	新型コロナウイルス感染症の影響により中止
	ロビーコンサート	市民・高校生	—	施設改修工事のため実施せず
	高校生マンガ・イラスト展	市民・高校生	2日間	高校13校

※指導者を含む

螢池北青少年運動広場

1. 施設概要

所在地	豊中市螢池北町3丁目35番地
面積	敷地面積：4,493.84 m ²
開設	昭和63年(1988年)6月1日
施設内容	防球ネットフェンス、時計塔、トイレなど
使用時間	午前9時～午前12時、午後1時～午後5時
使用について	使用料：無料 原則として使用自由、独占使用の場合のみ社会教育課に申込・承認要

2. 令和3年度(2021年度) 独占使用状況

月	独占使用回数(回)			
	北面	南面	北南面(両面)	計
4	0	7	8	15
5	0	11	0	11
6	0	8	8	16
7	0	11	8	19
8	0	10	0	10
9	1	15	7	23
10	1	12	21	34
11	0	9	9	18
12	0	8	8	16
1	0	9	9	18
2	0	10	8	18
3	0	9	9	18
計	2	119	95	216

青少年交流文化館いぶき

【設置目的】

文化活動、創造活動等を通して、青少年の徳性及び情操を養い、知識を高めるとともに、自主性を助長することによって、その健全な育成を図るため、豊中市に青少年交流文化館を設置する。

1. 施設概要

所在地	豊中市服部西町4丁目13番1号	
電話	06(6866)3030	
FAX	06(6866)2798	
開設	昭和58年(1983年)5月5日	
面積	延べ床面積：3,698.3㎡	
構造	鉄筋コンクリート造地下1階地上4階	
施設内容	地階	機械室、ロッカー室、倉庫
	1階	事務室(青少年交流文化館いぶき、児童生徒課創造活動係)、自習室、ロビー、スタディールーム1、スタディールーム2、スタディールーム3、相談室1、相談室2、応接室、印刷室
	2階	事務室(児童生徒課生徒指導係)、ミュージックルーム1、ミュージックルーム2、和室、多目的ホール、談話ロビー、講師控室
	3階	自然科学・クラフト室、クッキングルーム、若者支援総合相談窓口、とよの地域若者サポートステーション、くらし再建パーソナルサポートセンター、ほんのひろば
	4階	機械室
休館日	12月29日から1月3日まで	
開館時間	午前9時～午後9時	



青少年自然の家(わっぱる)

【沿革】

昭和48(1973). 7.26 少年自然の家設置

平成20(2008). 4. 1 リニューアルオープン

少年自然の家と青少年野外活動センターを一体化し、青少年自然の家に名称変更
市民公募により愛称がわっぱるとなる。

平成22年度(2010年度)から指定管理者による管理運営

平成27年度(2015年度)から指定管理者による2期目の管理運営

令和3年度(2021年度)から指定管理者による3期目の管理運営

【設置目的】

豊かな自然環境の中での自然体験活動、野外活動及び団体生活を通じて、青少年の主体性、創造性及び協調性を養うことにより、生きる力と互いの人格を認め合う心を育み、もって青少年の健全育成を図るため、青少年自然の家を設置する。

1. 施設概要

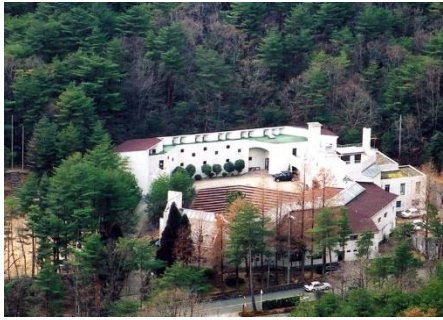
所在地	豊能郡能勢町宿野 151-68		
電話	072(734)0301		
FAX	072(734)1719		
面積	敷地面積：94,074 m ² 延床面積：2,380.57 m ²		
施設内容	宿泊棟・管理棟	鉄筋コンクリート造 2階建一部地階 宿泊室、集会室兼プレイホール・食堂、研修室、和室(大・小)、保健室、天体観測場(屋上階)	
	キャンプ場	テントサイト(12 サイト)、野外トイレ(3 ヶ所)、炊事場(5 ヶ所)キャンプファイヤー場(4 ヶ所)、山小屋(3 棟)、水遊び場(1 ヶ所)、物品庫(2 棟)、ログハウス(1 棟)	
休館日	月・火曜日(ただし、小・中学校の春休み、夏休み期間は開所、月・火曜日が祝日と重なる場合は直後の平日)		
開館時間	日帰り：午前9時30分～午後4時 宿泊：使用開始日の午前9時30分～使用終了日の午後4時		

2. 令和3年度(2021年度) 利用状況

利用団体 309 団体 延べ利用人数 5,203 人

3. 令和3年度(2021年度) 主催事業実施状況

実施月	事業名	日数	回数	延人数
6月	川の生きもの観察	日帰り	2回	60
6月	ワークキャンプ	2泊3日	1回	69
8月	高学年キャンプ	2泊3日	1回	290
8月	低学年キャンプ	1泊2日	1回	
8月	夏の家族 day	日帰り	2回	125
9月	ワークキャンプ	1泊2日	1回	57
9月	ユースチャレンジキャンプ	4泊5日	1回	94
10月	ハイキング	日帰り	2回	56
11月	秋のオープンフェスタ	日帰り	2回	213
11月	青少年指導者研修	日帰り	2回	22
12月	クリスマスキャンプ	1泊2日	1回	141
1月	クッキング	日帰り	2回	59
1月	冬のオープンフェスタ	日帰り	2回	125
2月	冬の森キャンプ	1泊2日	1回	51
2月	たき火 day	日帰り	1回	9
3月	防災キャンプ	1泊2日	1回	63

人權教育

人権教育基本方針

豊中市の教育行政において人権教育を推進するための基本方針を次のとおり定める。

1. 人権及び人権問題に関する正しい理解を深め、主体的な思考力、判断力を養い、自らの課題として人権問題の解決に取り組むとともに社会の構成員としての責任を自覚し、豊かな人権感覚を持って行動する民主的な人間の育成をめざして、教育のあらゆる場において人権教育を推進する。
2. 人権問題が社会の変化とともにさまざまな形で新たに発生する可能性のある問題であることを踏まえ、その実態の把握に努めるとともに、すべての人々の自立、自己実現、豊かな人間関係づくりが図られるよう人権教育を推進する。
3. 市民一人ひとりが主体的に、学習活動を通じて、人権及び人権問題の理解と認識を深め、さまざまな文化、習慣、価値観等を持った人々が、それぞれの主体性を保ちながら豊かな社会生活を送ることができるよう、地域社会における人権教育・学習の充実・振興を図る。
4. 人権教育を推進するため、人権及び人権問題に関する深い認識とそれに基づいた実践力を身につけた熱意ある指導者の育成を図る。

人権教育の推進等に関する取組み

1. 人権教育の総合企画、推進及び指導

- (1) 同和教育、男女平等教育、在日外国人教育等人権教育の企画運営

あらゆる差別の解決に向けての総合的取組みが必要であり、「学校における人権教育」、「学校・家庭・地域の連携」、「地域における人権教育」等、人権を基盤にすえた施策や取組みの推進を図る。

- (2) 人権教育啓発推進事業の推進

人権を視点にすえ、先進的な取組みを進めていこうとする学校を支援し、学校や地域における諸活動を活性化させるとともに、情報の発信に努め、市全体の人権教育の推進を図る。

- (3) 帰国・渡日児童生徒相談室の運営、通訳・日本語指導者派遣

帰国・渡日児童生徒及び保護者の様々な状況に対応するため、相談室の運営及び通訳派遣や日本語指導者派遣など柔軟に対応する。

- (4) 進路選択支援相談の運営

進路支援に関わって、専門的な知識を有する進路選択支援相談員を配置し、生徒の進路希望及び進路選択に当たった課題等の把握と相談・助言、授業料減免制度や奨学金制度の説明、学習相談などを行う。

2. 学校教職員及び事務局職員の人権研修

- (1) 人権学習、人権教育研修会

教職員・児童生徒及び保護者が、人権教育について理解を深めるための一助として、各学校が実施する研修会において講師派遣の支援をする。

- (2) 教育委員会人権研修

職員すべてが人権問題の本質を理解し、共通の認識をもってそれぞれの行政分野で積極的かつ適切な対応を行うため、人権研修会について企画、助言する。

- (3) 人権研究大会、研修会等への参加支援

各種団体が主催する人権研究大会・研修会や、人権協「市民の集い」等への学校教職員及び事務局職員の参加等を支援する。

- (4) 指導資料等の作成・配布

3. 人権教育についての関係団体との連絡調整

- (1) 豊中市在日外国人教育推進協議会の運営
- (2) 豊中市人権教育研究協議会への支援・連携
- (3) とよなか人権文化まちづくり協会、とよなか国際交流協会、とよなか男女共同参画推進財団等との連携

4. 人権教育の調査

府、国等からの依頼による学校等への人権教育関係調査を行う。

人権教育関係事項一覧

年 月	活 動
昭和39(1964)	4月 豊中市同和教育研究会発足(38人)
44(1969)	11月 教育委員会事務局に同和教育室設置
45(1970)	4月 豊中市人権教育推進委員協議会発足
	豊中市同和教育研究会を解消し、豊中市同和教育連絡協議会として発足(会員、市内小中全教職員)
	10月 小学校用副読本「にんげん」配布(4・5・6年)
46(1971)	1月 中学校用副読本「にんげん」配布(全学年)
	4月 豊中市同和教育研究推進校指定(毎年1校)
	12月 「豊中市同和教育基本方針」策定
47(1972)	5月 豊中市同和教育連絡協議会を、豊中市同和教育研究協議会に発展改称(会員、市内幼小中全教職員)
	12月 豊中市同和教育基本方針解説、作成
48(1973)	4月 小学校用副読本「にんげん」配布(3年生用)
49(1974)	10月 小学校用副読本「にんげん」配布(2年生用)
50(1975)	5月 豊中市同和教育推進委員会発足
	6月 第1回部落解放豊中研究集会開催
	11月 第8回大阪府同和教育研究大会 於 豊中・箕面・池田各市会場
51(1976)	3月 豊中市同和教育推進委員会が「教育に関する調査」を実施
	4月 豊中市同和教育研究推進校指定(この年より2年毎2校)
52(1977)	5月 小学校用副読本「にんげん」(1年生用)配布
53(1978)	9月 「豊中市障害児教育基本方針」策定
	豊中市同和教育推進委員会が「児童・生徒の意識調査」を実施
	11月 第1回全国同和保育研究集会を市立市民会館にて開催
	12月 豊中市同和問題企業連絡会の設立総会を開催
54(1979)	12月 豊中市同和対策審議会より「同和対策事業特別措置法の期限延長にともなう豊中市の同和対策事業計画について」の答申がでる。
55(1980)	3月 豊中市同和教育推進委員会が、「国・私立中学校進学にかかわる実態調査」を実施
	9月 「豊中市在日外国人教育基本方針」策定
56(1981)	11月 豊中企業内同和問題研修推進員連絡協議会の結成総会を開催

年 月	活 動
昭和57(1982)	1月 「国・私立中学校進学についての実態調査報告書」を各学校園・団体等へ送付
	12月 「在日韓国・朝鮮人児童生徒の教育」(解説・資料編)発行
58(1983)	3月 世界人権宣言35周年豊中実行委員会結成
	4月 35人学級編制実施(克明小)
59(1984)	9月 豊中市人権擁護都市宣言、記念集会を開催
60(1985)	4月 35人学級編制実施(螢池小)
61(1986)	2月 「豊中市同和保育基本方針」策定
	4月 40人学級編制実施(第五中・第十八中)
62(1987)	4月 35人学級編制実施(第五中第3学年)
	12月 螢池北青少年運動広場の整備工事始まる。
63(1988)	同和教育啓発ビデオ「ある授業から」制作
	4月 学力向上対策研究委員会設置
	35人学級編制実施(第五中・第十八中第2、3学年)
	6月 螢池北青少年運動広場供用開始
平成元(1989)	4月 35人学級編制実施(第五中・第十八中第1学年)
2(1990)	4月 学力向上推進委員会設置
3(1991)	5月 豊中市同和対策審議会より「豊中市における今後の同和対策事業計画について」の答申がでる。
4(1992)	3月 「豊中市人権啓発基本方針」策定
	9月 「同和教育基本方針」策定20周年記念の集い開催
5(1993)	3月 点検問題集「ひまわり 算数・数学」改訂
	同和教育啓発ビデオ「あなたへの問いかけ」制作
9(1997)	2月 豊中市人権教育のための国連10年推進本部設置
10(1998)	2月 豊中市同和対策審議会より「豊中市における今後の同和行政のあり方について」の答申がでる。
	8月 「豊中市同和行政基本方針」策定
11(1999)	4月 「人権文化のまちづくりをすすめる条例」制定
	機構改革に伴い、同和教育課に名称変更
12(2000)	7月 「豊中市同和行政推進プラン」策定
13(2001)	5月 職場環境改善に伴い、同和教育課が第一庁舎5階に移転
	9月 「豊中市人権教育・啓発基本計画」策定
14(2002)	3月 豊中市同和教育研究協議会を、豊中市人権教育研究協議会に発展改称
	6月 「豊中市人権教育基本方針」策定
15(2003)	1月 豊中市同和対策審議会より「豊中市における地対財特法経過措置終了後の同和行政のあり方について」の答申がでる。
	人権文化のまちづくりをすすめる協議会より「人権文化が創造されたまちの実現のための総合的人権施策のあり方について」の答申がでる。
	4月 機構改革に伴い、人権教育企画課に組織・名称を変更
16(2004)	10月 「豊中市男女共同参画推進条例」制定
	3月 「豊中市同和行政推進プラン改訂版」策定
	6月 「豊中市人権教育・啓発基本計画(改訂版)」策定

年 月	活 動
17(2005)	3月 「豊中市人権教育推進プラン」策定
	「豊中市人権白書 一人権ってなあに？」発行
	4月 不就学外国人児童生徒支援事業(平成18年(2006年)3月まで)
23(2011)	4月 機構改革に伴い、人権教育室に組織・名称を変更
24(2012)	3月 「平和教育推進のための基本指針」策定
	7月 「豊中市人権教育推進プラン」一部改訂
25(2013)	4月 公立学校における帰国・外国人児童生徒に対するきめ細かな支援事業(国)開始
26(2014)	7月 豊中市・沖縄市兄弟都市提携40周年事業平和大使相互交流学習開催
27(2015)	4月 機構改革に伴い、人権教育課に組織・名称を変更
31(2019)	4月 機構改革に伴い、学校教育課人権教育係に組織・名称を変更、及び人権教育推進委員協議会の所管を社会教育課へ変更
令和2(2020)	3月 「豊中市人権教育推進プラン」一部改訂

資料

審議会等委員一覧

令和4年(2022年)7月1日現在

委員会	区分	委員名	人数
豊中市学校教育 審議会委員	有識者	青木康二、岩崎久志、上田千恵子、浦耕太郎、 榎本昌子、大路昌幸、大寺芳典、大野俊介、 岡部美香、柏木智子、河崎守男、木村好美、 園田葉子、永井敏輝、中尾好宣、中村文隆、 服部憲児、伴野多鶴子	現員 20人
	市民	伊集院孝子、小林信之	
豊中市社会教育委員	学校教育関係者	有元祐子	現員 7人
	社会教育関係者	中川博史、井川恭子	
	家庭教育の向上に資する 活動の関係者	秋山京子	
	学識経験者	濱元伸彦、寺嶋繁典	
	社会福祉関係者	佐藤千佳	
豊中市文化財保護 審議会委員	学識経験者	仁木宏、三田村宗樹、福永伸哉、門脇むつみ、 村田路人、伊達仁美、真鍋昌賢、林まゆみ、藤田勝也、 三宅正弘	現員 10人
豊中市立図書館協議会 委員	学校教育関係者	橋本真理、道上博行、永富奈緒美	現員 9人
	社会教育関係者	天瀬恵子	
	家庭教育関係者	松田美和子	
	学識経験者	岸本岳文、瀬戸口誠、山本晃輔	
	市民	曾我部和子	
豊中市公民館運営 審議会委員	学校教育関係者	渡辺浩、十河秀敏	現員 12人
	社会教育関係者	浦耕太郎、上田千恵子、大濱浩子、青木知男、吉田収子	
	家庭教育の向上に資する 活動の関係者	秋山京子、大里ルミ子	
	学識経験者	林美輝、野村恭代、松山鮎子	
豊中市いじめ防止等 対策審議会委員	弁護士	峯本耕治、山口崇	現員 6人
	臨床心理士	良原恵子、二見真美	
	学識経験者	小野田正利、渡邊純	
豊中市教育委員会の権 限に属する事務の点検 及び評価委員会	学識経験者	服部憲児、原清治、宮村裕子	現員 3人
名勝西山氏庭園保存整 備委員会	学識経験者	林まゆみ、栗野隆、矢ヶ崎善太郎、前川歩、三宅正弘、 永瀬節治	現員 6人
豊中市（桜井谷小学 校）学校運営協議会	地域の住民	秋田豊子、岡島一允、杉尾典一、杉村英雄、 西田亜希子、花岡一、溝田成	現員 10人
	在籍する生徒又は児童の 保護者	渡邊和也	
	学校の運営に資する活動 を行う者	吉岡聡司、中務都	
豊中市（箕輪小学校） 学校運営協議会	地域の住民	島田忠雄、田口雅枝、那須厚郎、久山信子、福田良一、 福本雅一	現員 9人
	在籍する生徒又は児童の 保護者	小泉知也	

	学校の運営に資する活動を行う者	橋本昇	
	その他教育委員会が適当であると認める者	藤本拓史	
豊中市（第十五中学校）学校運営協議会	地域の住民	金野俊昭、諏訪年信、友國武	現員 10人
	在籍する生徒又は児童の保護者	川崎由紀子	
	学校の運営に資する活動を行う者	生田秀一、河合満美、小林秀行、中北義久	
	その他教育委員会が適当であると認める者	片木春恵、園田葉子	
豊中市（第十三中学校）学校運営協議会	地域の住民	柿本哲夫、小引賢一、山岸伸行	現員 10人
	在籍する生徒又は児童の保護者	横山聡	
	学校の運営に資する活動を行う者	岩野章広、後藤淳	
	その他教育委員会が適当であると認める者	奥野浩之、梶本興亜、黒田忠一、高河原健	

豊中市公民分館長一覧

令和4年(2022年)7月1日現在

ブロック	分館名	氏名	分館名	氏名	人数
北部	桜井谷	山岸伸行	克明	稲葉美知子	現員 10人
	螢池	廣川清重	刀根山	柿本哲夫	
	上野	宮野治	箕輪	福本雅一	
	熊野田	友國武	野畑	中井宏	
	大池	小引賢一	桜井谷東	中司美昭	
中部	豊島	池田準	原田	武市進	現員 10人
	南桜塚	山下政直	豊島北	牧内敏郎	
	桜塚	出谷英	豊島西	木田公彦	
	小曾根	上田千恵子	北条	岡本政秀	
	中豊島	津田克裕	緑地	森廣一	
南部	豊南	小林義浩	野田	児島政俊	現員 8人
	庄内	東阪秀代司	島田	井原幸雄	
	庄内南	川崎愼一	千成	永峰満	
	庄内西	大久保元雄	高川	行松孝祐	
東部	新田	山邊勝隆	東豊台	服部一秀	現員 13人
	北丘	齋藤直道	少路	立花真一	
	東丘	福岡正輝	寺内	白崎強史	
	西丘	佐谷明	東泉丘	大濱浩子	
	東豊中	服部英知	北緑丘	高田篤志	
	南丘	城江茂樹	新田南	山内理恵	
	泉丘	吉田雅彦			

豊中市立学校園一覽

小 学 校

令和4年(2022年)7月1日現在

	学 校 名	校 長 名	教 頭 名	所 在 地	電 話 番 号
1	克 明	江 尻 暁 子	寺 本 理 映 子	岡町北3-4-1	6841-0021~2
2	桜 塚	後 藤 る み な	松 野 恵 子	北桜塚2-6-1	6849-8886~7
3	大 池	直 海 知 子	有 光 教 子	本町1-7-12	6848-0123~4
4	螢 池	有 元 祐 子	松 山 展 子	螢池中町1-15-1	6841-0023~4
5	桜 井 谷	北 之 防 純 子	酒 井 良 知	柴原町3-11-1	6841-0025~6
6	熊 野 田	吉 川 孝 史	小 川 輝	赤阪1-5-1	6848-0777~8
7	中 豊 島	三 星 美 八 子	中 西 恭 子	曾根東町6-13-1	6863-4646~7
8	豊 島	新 海 公 幸	野 阪 直 可	服部西町3-6-5	6863-6025~6
9	原 田	吉 野 晴 美	井 関 一 史	原田元町1-17-1	6843-4321~2
10	小 曾 根	富 士 原 智 予	小 林 洋 子	小曾根1-2-1	6334-8281~2
11	豊 南	開 發 典 子	岡 本 晃 治	豊南町西2-19-1	6333-2361~2
12	上 野	田 中 明 美	狩 集 奈 実	上野東2-8-8	6848-4021~2
13	南 桜 塚	橋 本 直 樹	西 下 旬 也	南桜塚2-2-1	6848-0246
14	新 田	安 家 紀 子	丹 羽 康 一 郎	上新田2-19-1	6871-3204・3278
15	庄 内	金 森 昭 憲	黒 木 優 一	野田町1-1	6333-0021~2
16	庄 内 南	橋 本 真 理	石 橋 絵 梨 子	大黒町1-2-15	6334-8181~2
17	庄 内 西	西 口 肇 子	中 村 和 之	庄本町4-1-10	6333-2231~2
18	野 田	正 岡 由 佳	鶴 荘 一 郎	野田町1-1	6333-2281~2
19	島 田	竹 本 和 哉	奈 良 真 行	庄内栄町2-20-1	6333-0001~2
20	千 成	磯 部 雄 一	福 田 和 也	千成町2-2-65	6334-8081~2
21	北 丘	吉 川 有 美 子	岩 川 恵 美	新千里北町2-19-1	6872-0666~7
22	東 丘	河 田 法 士	森 敏 彦	新千里東町3-1-1	6872-0331~2
23	東 豊 中	田 辺 讓	上 松 浩 司	東豊中町5-1-1	6848-4120・4001
24	豊 島 西	松 本 雅 宏	友 井 毅	上津島3-4-1	6863-4848・4856
25	西 丘	栗 林 聡 明	目 黒 衆	新千里西町2-23-1	6872-0361~2
26	高 川	寺 本 正 行	松 木 菜 穂 子	豊南町東1-1-1	6334-4081~2
27	刀 根 山	山 地 輝 宜	秦 佳 織	刀根山5-2-1	6843-8500・6716
28	南 丘	長 岡 裕 子	美 濃 光 治	新千里南町2-13-1	6872-0250・9939
29	豊 島 北	松 風 佳 子	地 内 有 里	曾根南町2-19-1	6863-0011~2
30	泉 丘	浅 田 正 志	佐 藤 佳 寿 美	西泉丘1-10-1	6849-7678~9
31	少 路	沖 野 勝 則	大 崎 隆 善	西緑丘2-10-1	6849-7668・3383
32	野 畑	田 平 美 紀	出 口 裕 子	向丘3-1-1	6849-7676~7
33	東 豊 台	瀧 田 益 大	皆 見 憲 宏	東豊中町6-2-1	6849-5765~6
34	箕 輪	十 河 浩 二	田 中 里 香	箕輪1-1-1	6843-3344~5
35	北 条	井 角 政 仁	福 島 満 喜	北条町2-16-1	6334-1541~2
36	寺 内	坂 上 澄 夫	北 村 建 一	寺内2-15-1	6864-4950・4975
37	緑 地	中 森 啓 之	梶 谷 直 史	城山町4-1-1	6864-8101~2

	学校名	校長名	教頭名	所在地	電話番号
38	桜井谷東	佐藤裕之	山田大介	桜の町7-5-1	6848-6405~6
39	東泉丘	河上洋介	富永尚志	東泉丘3-2-1	6848-6407~8
40	北緑丘	宮本享	足立優子	北緑丘2-4-1	6848-6401~2
41	新田南	高畠俊英	赤松芳樹	上新田4-9-1	6832-6141・6178

中学校

令和4年(2022年)7月1日現在

	学校名	校長名	教頭名	所在地	電話番号
1	第一	高橋武彦	下久保宏美	曾根西町1-6-1	6843-3484~5
2	第二	野村和生	内田裕一	宮山町2-1-1	6843-5288~9
3	第三	吉岡賢一	吉識泰子	栗ヶ丘町1-1	6848-0181~2
4	第四	金子浩之	坂本眞代	服部本町4-5-7	6863-6525~6
	夜間学級		島村宏二	〃	6863-6744
5	第五	石井武	西岡雅美	立花町1-10-1	6843-4006~7
6	第七	田中彰治	杉生律子	庄内栄町5-10-1	6333-0661~2
7	第八	六嶋明宏	北山岳	新千里東町3-2-1	6872-0552~3
8	第九	寺田泰子	山本昌幸	新千里南町1-4-1	6831-0751・0872
9	第十一	浅田勝利	吉澤彰真	西緑丘2-11-1	6849-3600・3676
10	第十二	道上博行	野村良一	浜2-14-1	6331-5898~9
11	第十三	尾崎理人	角樋豊	柴原町2-14-1	6843-7061~2
12	第十四	若林智	川村健市	北緑丘1-1-1	6848-6403~4
13	第十五	成瀬彰	安田今日子	熊野町3-8-1	6848-6761~2
14	第十六	坂井英仁	三輪穂久登	北条町3-18-1	6334-2841~2
15	第十七	麻植昭夫	春日連太郎	西泉丘2-2432-2	6862-8411・8536
16	第十八	藤田哲也	藤野裕介	螢池中町4-7-1	6857-0507~8
17	庄内さくら学園	江原達也	本田光直 (副校長)	野田町8-1	6334-9259・9293
			奥田忠大		

認定こども園

令和4年(2022年)7月1日現在

	園名	園長名	所在地	電話番号
1	ゆたか	松永恵美子	東豊中町5-2-1	6848-0500
2	てしま	黒田法子	曾根南町2-19-2	6864-3200
3	とねやま	吉岡一美	刀根山6-1-15	6843-4700
4	しんでん	大橋はつえ	上新田3-7-1	6833-9000
5	てらうち	大石智子	寺内1-12-1	6864-8903
6	のぼたけ	永富奈緒美	北緑丘1-3-1	6854-7811
7	ともだち	藤井典子	岡町北3-13-7	6841-1314
8	螢池	藤村昭美	螢池西町1-18-5	6843-6031

	園名	園長名	所在地	電話番号
9	原田	安井永子	原田元町2-22-1	6841-6737
10	桜井谷	小川深香	柴原町3-11-35	6843-6955
11	高川	津田美穂	小曾根4-7-1	6336-1500
12	島田	武市百代	庄内栄町3-12-18	6331-6767
13	西丘	金村昌代	新千里西町2-2-1	6871-0180
14	東丘	豊留千加子	新千里東町2-6-1	6872-2791
15	旭丘	林正子	西泉丘1-9-1	6848-0316
16	庄内	廣田益美	大黒町3-19-27	6331-0975
17	栄町	勝田美智子	島江町1-3-9-101	6334-4849
18	東豊中	黒澤津ルミ	東豊中町5-3-1	6848-0306
19	庄内西	仮屋道子	二葉町1-17-1	6332-6200
20	服部	住川直美	服部本町2-5-7	6862-3076
21	豊南西	松田恵	豊南町西4-16-1	6331-1103
22	小曾根	作田美樹	北条町3-15-1	6331-0858
23	北緑丘	稲生直美	北緑丘2-2-1	6848-0088
24	本町	芝田千恵美	本町5-8-52	6848-2598
25	野田	百田寿美子	野田町1-2	6333-0270

豊中市立教育機関一覧

令和4年(2022年)7月1日現在

	施設名	館長・所長	所在地	電話番号
1	原田南学校給食センター	野邊洋児郎	原田南2-8-16	6151-4107
2	走井学校給食センター	浅野信也	走井3-27-1	6152-9501
3	教育センター	森真理子	螢池中町3-2-1-600	6844-5290～4
4	岡町図書館	須藤有美	岡町北3-4-2	6843-4553
5	服部図書館	須藤有美	服部本町5-2-8	6862-0800
6	庄内図書館	西口光夫	三和町3-2-1	6334-1261
7	高川図書館	西口光夫	豊南町東1-1-2	6336-6901
8	庄内幸町図書館	西口光夫	庄内幸町4-26-14	6332-8220
9	千里図書館	山根雄一	新千里東町1-2-2	6831-0225
10	東豊中図書館	山根雄一	東豊中町5-2-1	6856-4660
11	野畑図書館	虎杖美樹	春日町4-11-1	6845-2400
12	螢池図書館	虎杖美樹	螢池中町3-2-1-502	6840-8000
13	中央公民館	弘中伸明	曾根東町3-7-3	6866-0555
14	螢池公民館	守屋浩一	螢池中町3-2-1-501	6843-5561～2
15	庄内公民館	山本貢司	三和町3-2-1	6334-1251～2
16	千里公民館	田中直之	新千里東町1-2-2	6833-8090・8160
17	青少年交流文化館いぶき	久住浩一	服部西町4-13-1	6866-3030
18	青少年自然の家わっぱる	道上裕子	能勢町宿野151-68	072-734-0301

豊中市内大学・高校・中学校・小学校・特別支援学校一覧(国立・府立・私立)

大 学

令和4年(2022年)7月1日現在

	学校名	学長名	所在地	電話番号
国立	大阪大学	西尾章治郎	待兼山町1-1	6850-6111
私立	大阪音楽大学	本山秀毅	庄内幸町1-1-8	6334-2131
〃	大阪音楽大学短期大学部	〃	〃	〃

高 校

令和4年(2022年)7月1日現在

	学校名	校長名	所在地	電話番号
府立	豊中	中原光子	上野西2-5-12	6854-1207
〃	桜塚	田尻肇	中桜塚4-1-1	6853-2244
〃	千里青雲	浅尾悦司	新千里南町1-5-1	6831-3045
〃	豊島	浦山聖	北緑丘3-2-1	6849-7651
〃	刀根山	手島肇	刀根山6-9-1	6843-3781
私立	大商学園	奥野正巳	利倉東1-2-1	6862-5223
〃	履正社	松本透	長興寺南4-3-19	6864-0456
〃	梅花	六室匡司	上野西1-5-30	6852-0001
〃	箕面自由学園	田中良樹	宮山町4-21-1	6852-8110

中 学 校

令和4年(2022年)7月1日現在

	学校名	校長名	所在地	電話番号
私立	梅花	六室匡司	上野西1-5-30	6852-0001
〃	箕面自由学園	田中良樹	宮山町4-21-1	6852-8110
〃	履正社学園豊中	森田靖志	長興寺南4-3-19	6864-0456

小 学 校

令和4年(2022年)7月1日現在

	学校名	校長名	所在地	電話番号
私立	箕面自由学園	森 創	宮山町4-21-1	6852-8110

特別支援学校(小学部・中学部・高等部)

令和4年(2022年)7月1日現在

	学校名	校長名	所在地	電話番号
府立	豊中支援	平井晋也	北緑丘2-7-1	6840-1801
〃	刀根山支援	高河原健	刀根山5-1-1	6853-0200

豊中市内認定こども園・幼稚園一覧(私立)

幼保連携型認定こども園

令和4年(2022年)7月1日現在

園名	園長名	所在地	電話番号
認定こども園 あけぼのドロップス	越智有貴子	上新田4-18-3	6155-1101
認定こども園 あけぼのぼんぽこども園	藤田 勲	西緑丘2-4-1	6857-0003
幼保連携型認定こども園 アトリオとねやまこども園	村野光子	刀根山4-1-1	6843-6000
幼保連携型認定こども園 アトリオみなみおかこども園	村野光子	新千里南町2-7-1	6832-1171
幼保連携型認定こども園 追手門学院幼稚園	田中真一	新千里南町1-3-3	6871-2986
幼保連携型認定こども園 北丘聖愛園	新山妙子	新千里北町1-18-1	6832-2778
幼保連携型認定こども園 熊野田幼稚園	友國寿美子	赤阪1-5-6	6858-0473
認定こども園 くまのだ保育園	友國富夫	赤阪1-7-1	6152-1123
幼保連携型認定こども園 こもれびのもり	得喜成	岡町北3-5-18	6843-5431
認定こども園 さくらづか保育園	村上美香	中桜塚2-9-24	6843-5868
幼保連携型認定こども園 庄内こどもの杜幼稚園	北島孝通	庄内幸町5-22-1	6334-9264
幼保連携型認定こども園 白鳩チルドレンセンター南丘	栗本健敏	新千里南町3-9-4	6833-1371
幼保連携型認定こども園 神童幼稚園 神童幼稚園分園	北川定行	千里園2-4-5	6841-2717
認定こども園 せんりひじり幼稚園・ ひじりにじいろ保育園	安達 讓	新千里北町3-2-1	6873-4152
幼保連携型認定こども園 てしま保育園	山田正典	服部西町3-5-12	6864-0943
幼保連携型認定こども園 刀根山こころこども園	浦野千恵子	刀根山5-1-21	6844-1218
幼保連携型認定こども園 豊中愛光幼稚園	多胡淳子	末広町1-2-28	6853-9677
認定こども園 豊中あけぼのこども園	三倉敏浩	城山町1-2-25	6863-7050
幼保連携型認定こども園 豊中ほづみ保育園	八田道代	服部元町2-7-2	6864-4111
幼保連携型認定こども園 のぼたけ保育園	吉田純彦	向丘3-2-1	6848-4560
認定こども園 ぶっこう幼稚園	平英子	箕輪2-5-22	6841-1000
幼保連携型認定こども園 ほうなん子ども園	田原宏章	豊南町南5-4-7	6331-1780

幼稚園型認定こども園

令和4年(2022年)7月1日現在

園名	園長名	所在地	電話番号
認定こども園 あけぼの幼稚園	安 家 周 一	南桜塚2-14-7	6849-2525
認定こども園 くりのみ幼稚園	田 中 奎 介	野田町32-3	6334-6004
幼稚園型認定こども園 東 邦 幼 稚 園	田 川 隆 司	北桜塚2-8-32	6854-1201
幼稚園型認定こども園 とよなか文化幼稚園	松 田 安 紀 子	上野西2-1-18	6852-5050
認定こども園 豊中みどり幼稚園	川 越 恵 美 子	宮山町1-2-26	6852-6906
幼稚園型認定こども園 服部みどり幼稚園	三 石 深 雪	城山町4-9-8	6862-1269
認定こども園 蛍池文化幼稚園	泉 恒	蛍池西町1-11-3	6843-1234
認定こども園 ほづみあそびまなびの森	八 田 勝 文	服部寿町2-9-12	6863-4623

幼稚園

令和4年(2022年)7月1日現在

園名	園長名	所在地	電話番号
アソカ幼稚園	神 田 憲 量	新千里東町3-5-1	6872-0856
大阪音楽大学付属 音楽幼稚園	小 畑 有 子	豊南町東1-5-1	6334-7349
小曾根幼稚園	関 山 礼 子	小曾根1-2-3	6331-1646
春日荘聖マリア幼稚園	新 井 か お り	春日町3-8-15	6857-8151
こうづしま幼稚園	玉 川 る り	上津島3-3-18	6863-0552
庄 本 幼 稚 園	川 辺 豊	庄本町1-2-4	6332-3110
曾 根 幼 稚 園	荒 木 祐 子	南桜塚1-12-31	6852-5220
超 光 寺 幼 稚 園	藤 前 亨	岡町南1-7-27	6857-5210
豊 中 幼 稚 園	有 本 喜 代 子	中桜塚4-8-4	6852-5610
梅 花 幼 稚 園	上 田 規 容 子	上野西1-5-30	6854-1320
服 部 幼 稚 園	加 藤 芳 哉	服部本町1-7-19	6862-3222
東 豊 中 幼 稚 園	橋 本 圭 子	東豊中町4-4-1	6858-4152
みくま幼稚園	安 芸 志 穂 子	新千里西町2-23-2	6872-0210
緑ヶ丘幼稚園	櫻 井 義 超	少路2-3-2	6849-3133
箕面自由学園幼稚園	森 創	宮山町4-21-1	6852-8110
宮 山 幼 稚 園	向 野 洋 子	本町7-3-7	6858-0670
ラ・サンテ幼稚園	関 山 礼 子	小曾根3-15-1	6334-2002

豊中市立小・中学校・教育機関分布図

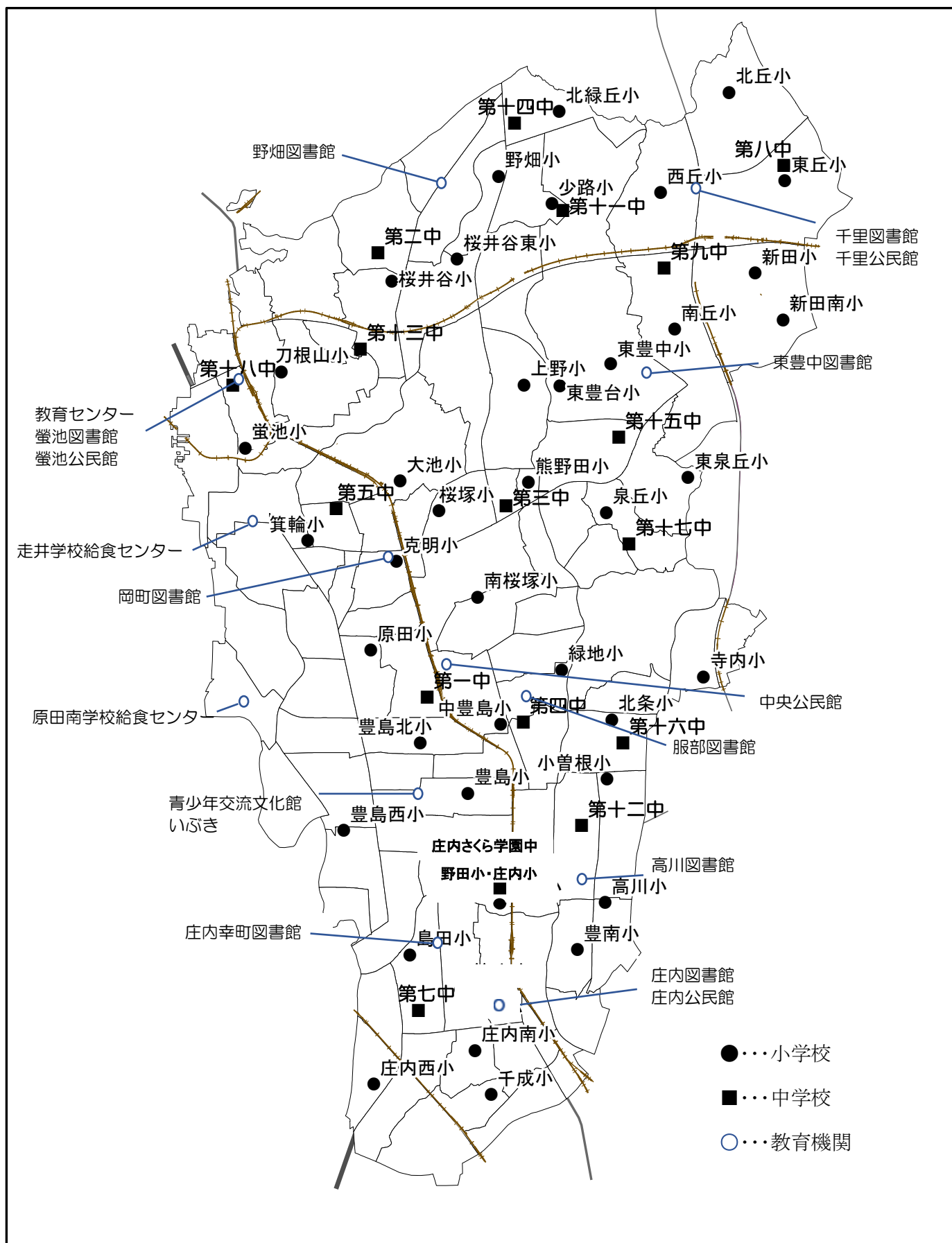

令和4年度(2022年度)豊中市教育要覧

令和4年(2022年)8月発行

発行

豊中市中桜塚3-1-1

豊中市教育委員会

TEL06-6858-2539

FAX06-6845-6778

編集

教育総務課